

A L B E R T I  
H A L L E R I

PRÆSIDIS S. REG. SC. GOTTING.  
OPUSCULA PATHOLOGICA

*Partim recusa partim inedita :*

QUIBUS  
SECTIONES CADAVERUM  
MORBOSORUM

*Potissimum continentur.*

ACCEDUNT EXPERIMENTA  
DE RESPIRATIONE,  
QUARTA PARTE AUCTA.



LAUSANNE,

Sumpt. MARCI-MICH. BOUSQUET & Soc.

---

M D C C L V,

1755



## PRÆFATIO.

**C**onsilium hujus collectionis edende ab experientia cepi, qua constat, exiguas schedas academicas brevi perire, aut ita raras reddi, ut præter curiosiorem aliquem bibliothecæ grandioris possessorem, nemo iis uti possit observationibus, quæ ejusmodi brevis ævi libellis continentur. Excluduntur enim a bibliopoliis, & a candidatis honorum medicorum non majori numero fere imprimuntur, quam necessitas requirit, ad duas aut tres nempe centurias, quarum præterea major pars in alienas, neque harum rerum cupidas manus venit. Quare, uti hoc innocentissimum officium plurimis anatomicarum disputationum auctoribus præstiti, & nunc chirurgicorum speciminum scriptoribus quam maxime præsto, ita etiam meas res conservare volui, ut si quid in iis est utilitatis, id & nostro ævo ad plures perveniat, & ad posteros

queat extendi. Collectio vero, quam hic indico, continet septemdecim programmata, annis 1749 & 1753 edita, quibus fere unice incisiones morbosorum cadaverum continentur: deinde historias fere similes, quas in Philosophicis Transactionibus & Commercio Norico olim edidi: tum ex meis anatomicarum observationum schedis ea, quæ ejusdem fere scopi sunt, & aliquam utilitatem habitura existimavi. Non ideo unice inaudita & rarissima mala exhibeo, & est in observationibus vulgariorum morborum verius forte, quam in iis pretium, quæ adeo raro occurrunt. Sincere & simpliciter enarravi, quæ vidi, & breviter, vereor enim, ne parum ii scriptores legantur, qui nimia abundantia exiguorum accidentium historias suas producant, & lecturis tedium movent. Quid ex quavis observatione colligi possit, perinde breviter subjeci, non ut pretium meis rebus adderem: verum satis gnarus, ex paucis verbis intelligentes homines collecturos esse, quid ex historiis meis fluat. Longissima certe dissertatione potuissem inflammationum theoriam, quæ repetitur aut a structura arteriarum, aut a globulis in minora vasa elapsis, refutatum ivisse, sed mentem meam paucis lineis malui comprehendere, quæ sufficerent.

*Alieni paulo est supplementum de Respiratio-*  
ne

ne, verum, cum juvenis HAMBERGERI defensor experimentis tandem mecum pugnare susceperit, & testes varios cl. viros excitaverit fausti sibi eventus, cumque usus sit intervallis costarum inferiorum, in quibus ego nondum experimentum feceram, atque hæc experimenta fiduciam possint turbare, quam in nostris verbis apti rerum iudices posuerunt, necesse visum est nova, in iisdem inferioribus intervallis pericula facere; ea vero non proprio libro enarrare malui, ne æterna lis esset; visumque est dignius nostris moribus esse, si nudam rei gestæ expositionem, absque ulla refutatione ederem. Qui enim loquenti naturæ, & experimento credere renuit, cum certe nullis ratiociniis in partes suas quisquam aut rhetor trahet, aut dialecticus. Denique programmata & observationes in ordinem aliquem conjicere utilius visum est, ut eorundem aut vicinorum viscerum morbi, etiam in libello meo vicinitatem suam tenerent. Scriptorum meorum catalogum, ob easdem rationes, quæ anno 1751 me moverunt, hic emendatum reddo, ne porro alienæ disputationes mihi tribuantur, uti audio videoque cl. ZIMMERMANNI labores mihi inscribi.

BERNÆ Helvetiorum, die 18 Octobris  
1754.



Digitized by eGangotri



## OBSERVATIO I. (a)

### *Scirrhus Cerebelli.*

**C**erebellum! sedem principii vitalis fecit WILLISIUS, & qui hanc hypothesin ornatissime proposuit, BOERHAVIUS. Verum, præter plurima, quæ contra nervorum vitalium distinctam classim faciunt, & præter experimenta capta a D. LAPEYRONIE, tum a nobis, & a cl. viro J. G. ZINNIO, per quæ constat, vulnera cerebelli canibus inflictæ, non continuo mortem intulisse, hanc etiam hypothesin infirmant morbi cerebelli, fatis rari, sed aliqui tamen, etiam maximi, & qui cerebellum pene inutile reddebant, qui ætatem tamen tulerunt. Manifesta certe inde nascitur suspicio, non adeo, ut Willisiana requireret hypothesin, proximam nervorum vitalium cordis in cerebello, & eo solo, originem esse, quos præterea fatis

A 5      constat

(a) Repetita ex philosoph. transactionibus n. 474. Duos etiam cerebelli scirrhos descripsit vir clar. J. G. ZINNIVS comm. Gœtt. Tom. II. ad fin.

tat, minima parte a cerebri nervis, aut ab octavi & intercostalis nervi ramis, sed a spinalibus imprimis provenire, ex quibus utrumque ganglion cervicale multo magis, quam a cerebri propagine, provenit.

Ergo memoria digna visa est nuperna in puella mendicante observatio. Adlata est missella in theatrum die 21 januarii 1744, cum ante annos fere sex nata fuisse videretur. Multi passim in emaciato corpusculo scirrhi, glandularum mesentericarum, inguinalium, bronchialium fuerunt.

Cum historiam carotidis externæ, & rami, quem maxillarem internum vocat clar. WINSLOWUS, persequeretur, in cerebello miri mali effigies mihi apparuit. Lobus ejus visceris sinister, pene totus, pertinaciter duræ matri occiput vestienti adhærebat. Incidi tentorium, reperi scirrhum enormem, duarum utrinque unciarum diametro, in quem tota aut medullaris, aut corticalis cerebelli substantia degeneraverat. Uniformiter spissus erat tumor, fibrosus, renis fere ad modum, & scissilis, nullo vase, quæ penitissime repleta erant, in sectione apparente, nulla superstite nota aut cinerei corticis, aut arbuscularum medullarium.

Quæcumque fuerit tanti mali origo, apparet, cerebelli mediam partem in hac puella neque

neque brevi tempore, inutilem fuisse; & victitavit tamen misera, stipemque ostiatim petiit.

Unica parallela scirrhusi cerebelli historia, in stupido puero reperti, legitur in actis Parisinis, 1705. n. 13. & aliquantum similem addidit J. S. P. P L A N C U S, vir elegantissime doctus, in proprio libello, ulceris nempe cerebelli, quod in morbo acuto serius perniciem intulit.

## O B S E R V A T I O I I.

*Falcis foramina.*

**F**Requens etiam vitium cerebri est, ut falx magnis foraminibus pateat, quæ inter discedentes fibras palmatas falcis intercipiuntur, neque videntur absque incommodo esse, cum omnino cortex cerebri unius lateris, cum cortice cerebri lateris alterius coalescat sæpe & confundatur, & utilitas tollatur, quam falx cerebro præstat, ne hemisphærium alterum in id decumbat, quod humilior est, quoties in latus decumbimus.

In plexu choroideo majusculas scirrhusas, albas, vasculosas glandulas, etiam avellanæ æquales vidi, non absque vitio procul dubio cerebri.

O B S E R-



## O B S E R V A T I O I I I.

*Capsula lentis crystallinæ obscurata.*

**I**N fele cataractam oculi vidi. Erat capsula lentis crystallinæ omnino pellucida, & facile a lente separabilis. Ipsa vero lens alba, mucosa erat substantia. Intus nucleus de more solidior, sponte se ad modum stellæ trium radiorum fudit. Iris, quam adeo nuper ill. GUNZIUS planam esse adseveravit (b), manifesto convexa fuit, & perinde convexus circulus ille filamentorum ciliarium, sed etiam in cuniculo eam convexitatem confirmavi. Deinde in femina, foramen in cornea vidi, lentem quidem flavam sed pellucidentem, capsulam vero ejus totam undique opacam & albam reperi m. Febr. 1753. Eandem in capsula lentis opacitatem albam etiam in alia vetula vidi. His adeo experimentis utique confirmatur, fieri posse, ut capsula lentis obscuretur (c). Alium rarissimum at pene incredibilem morbum oculi describemus inter exempla partium corporis humani induratarum.

O B S E R-

(b) Disp. de Staphylomate.

(c) Quod recusat recipere GUNZIUS de Suffus.

## O B S E R V A T I O I V.

*Aneurysma carotidis (d)*

**M**Orbos varios colli diversis annis vifos hoc loco adduco. Eorum princeps fuit aneurisma arteriæ carotidis, quod in hortulano anno 1749 vidisse contigit. Languerat homo obnoxius suffocationibus, pulsu veloci, ineptus ad labores, hætenus tamen valens, ut chirurgus, quem aliqua undulatio tumoris fallebat, jam cultrum expediret, quem ægre nos retinuimus, quibus pulsus, obscurior equidem, tamen suspicionem moverat.

Tumor erat albus omnino, cutique concolor, qui sensim increverat, hinc aure & maxilla inferiori, inde clavicula terminatus. In eo duritas quædam, neque fatis elastica, neque puri similis latenti, neque tamen offi, aut induratæ materie similis erat. Cedebat sub digitis, quod tumore continebatur, neque tamen ita redibat, ut fluida solent.

Mors ipsa miserum periculosæ operationi eripuit, chirurgum vero dolori, qui honestum virum non potest non premere, quoties

(d) Progr. ad disp. clar. viror. P. CASTELLI & REMI, 1753.

ties ægro, cui subvenire conatus est, potius nocuit. Diffecimus sub noctem, urgente occasione, partes ægras. Cuti remotæ continuo tumor ipse successit, membraneus, cellulofus, spongiosus, cuti adhærens, pugno duplo major. Eum denique longo labore ita mundavimus, ut carotidem esse, & a subclavia adusque divisionem duorum ramorum carotidis extendi adpareret. Induruerat membrana carotidis, & crassior facta erat, & amplior, ut minus deceat mirari eos, qui uterum gravidum crassiozem reddi vident.

In ipso sacco aperto multum grumorum sanguineorum fuit, quorum exterior pars & membranæ arteriosæ finitima, in spongiam cellulofam abierat. Fluidi sanguinis parum inerat.

## O B S E R V A T I O V.

### *Scirrbus musculi mastoidei (e)*

**I**N Belgio frequentem morbum esse oportet, cujus gratia mastoideum musculus refecant. In eo morbo collum incurvatur, atque ad alterum latus inclinatur. Curationem clari viri proposuerunt, ut musculus mastoi-

(e) Progr. ad disp. clar. viror. P. CASTELLI & REMI.

mastoideus refecetur in eo loco, in quod caput inclinat. Ita, sperant, fore, ut erigatur caput obstipum, neque porro hominem ad officia pleraque vitæ humanæ inutilem reddat. Contra optimus senex JACOBUS BENIGNUS WINSLOWUS (f) proprio libello inter commentarios Parisinos edito jussit, remedia non ei colli lateri admovere, in quod caput inclinat. Eum enim muscolum recte se habere, alterum vero paralyticum esse persuadetur.

Ita se habere non negamus, quoties simplex paralyfis in vitio est. Verum nobis alia causa per sectionem cadaveris innotuit. In ipso nempe musculo mastoideo fere medio tumorem scirrhosum, undique sui similem, album, ovalem, vasculosum, uno verbo ex materia in cellulofam telam musculi effusa compactum reperi. Et supra, & infra eum tumorem musculus naturali simillimus fuit.

Ejusmodi nunc tumorem breviorum reddere sui lateris muscolum, & collum in scapulam suam adtrahere manifestum est. Verum eo in casu medicamenta frustra alterno & opposito lateri applicarentur, quod WINSLOWI consilium est. Deinde etiam sectio illa Belgis chirurgis dicta (g) frustra fiet,

(f) Mémoir. de l'Acad. des sciences, 1735. pag. 299'

(g) NУСК experim. chirurg. 26.

fiet, cum tumorem a sectione dispelli nulla spes sit. An frictio, argentum vivum, embrocha, emollientia fomenta aliquid possint, experiendo discendum est. Nobis suffecerit monuisse de nova, quantum memini, causa colli obstipi.

## O B S E R V A T I O V I.

*Strumæ* (h).

**S** Cirrhus iste, si ita videtur, musculosus est. Vulgo notior alter est, glandulosus, collo familiaris, *Strumæ* nomine, frequens in vetulis, etiam in hac, ab Alpibus remota regione, neque mihi in Alpibus æque frequenter visus quam in nonnullis pagis planitie Helveticæ, exemplo vici *Cappelen* prope Arbergam, tum in Valesia, calida illa beataque omni frugum genere valle. In his strumis longe plerumque thyreoideam glandulam vitiari vulgo notum est. Eam alias unice grandiolem, & quasi inflatam, mollemque reperi, quale vitium omnino ab aëre per conatus parturitionis in minimos ductus, qui asperam arteriam subeant, D. l'ALOUETTE (i) non aliena conje-

(b) Progr. ad disp. P. CASTELLI 1753.

(i) Mémoires présentés, pag. 269.

conjectura usus suspicatus est, & vulgo pro re certa recipiunt feminæ nostræ. Has strumas esse crediderim, quæ spongiis ultis aliisque remediis nonnunquam expugnantur.

Sed in femina in aquis extincta, struma ingens fuit, mollis, carnea, glandulæ thyreoideæ degeneratio. In medio vero alba callosa pinguedo fuit, & aliquid lapideum.

Glandula thyreoidea alterius feminæ altero lobo integro & naturali, alter autem quinque uncias longus totus morbosus fuit. Involucrum crassum, molle, non valde degener. Successit caro spongiosa, glandulosa, naturalis; tum alia lardi similis pinguis. In superiore sed ossea portio fragmentis multis quasi conglomerata.

In alia femina struma continuit cystidem ovi gallinæ mole, proprio involucro circumdatam, plenam scirrho cartilagineo, arenis tophaceis & flava materie. Aliæ duæ cystides, similes, globosæ adfederunt.

In alia struma thyreoideæ glandulæ hydatides aliquot fuerunt. Nonnullis prædura membrana erat, & in ipsa membrana collectarum arenularum aliquid.

Puellæ sexenni pulmones ulcerosi, glandulæ colli & thymus valde tumidæ, & cystis ovi columbini mole, robustissimarum tunicarum, undique clausa, intus pure plena,

adnata œsophago. Hunc morbum eundem esse probabile fit, qui in canibus frequentior miram illam JACOBI VERCELLONI de animato fermento ventriculi hypothefin peperit. Ulcera nempe in canibus vidit vir clar. in quæ vermes nidos egerant, in iis glandulis nata, quæ plurimæ œsophago accumbunt, & lymphatica aliqua vafa ad ductum thoracicum transmittunt.

Etsi struma plerumque innocua ad senium usque circumfertur, habet tamen sua pericula. Vidi, compressis venis jugularibus, sensim soporem ferreum viro erudito incubuisse, qui in funestam apoplexiam transiit. Vidi nuper asperam arteriam ita compressam, ut aër vix duci posset, quæ forte inter mortis causas in vetula fuit. An vero ideo, in tanta mole vasorum, quæ cum ipsa glandula crescit, in tanta vicinia jugularis internæ venæ & arteriæ carotidis, in tanta frequentia communicantium arteriarum thyreoidearum superiorum & inferiorum, amputatio inter probabiles operationes fit, ego quidem vehementer dubito.

## O B S E R V A T I O VII.

*Suffocatio ab avellana nuce. (k)*

**S**uffocatum subito puerum in theatro anatomico diffecimus, cui nux avellana infra glottidem, sub ligamentis inferioribus, in ima cartilagine thyreoidea, super ostium asperæ arteriæ hæserat. Is casus videtur potuisse bronchotome evitari, si in ipso periculo aspera arteria aperta, & cochleare nux educta fuisset. Verum solet in præcipiti casu sedes, ubi causa suffocans hæret, nimis obscura esse.

## O B S E R V A T I O VIII.

*Raucitatis causa (l).*

**V**Ocis submissæ & extinctæ causam in femina aliquando rimati fumus, cui alioquin in utero denso sanguine suffuso tria tubera eminuerant, crassa, scirrhusa, rotunda, membranis uteri intercepta. Eidem forte a simili causa dimidia pars epiglottidis ulceroso tumore tecta, & passim erosa,

B 2                      causa

(k) Progr. ad disp. P. CASTELLI &amp; REMI.

(l) Progr. ad disp. P. CASTELLI &amp; REMI.



causa mali fuisse videtur. Mirum autem videtur non fuisse suffocatam.

---

## OBSERVATIO IX.

*Suffocatio a verme (m).*

**D**Enique inter rariores mortis causas fuisse puto, quam in puella decenni vidi. Eam reperimus, cum omnibus visceribus sanissimis, unice verminosam, & fauces atque os lumbricis plenum, duo vero omnino de tereti genere vermes in aspera arteria, ad cordis sedem, inque principio pulmonis reperti sunt, manifesti suffocationis auctores.

---

## OBSERVATIO X.

*Gibbi Historia (n).*

**A**Nno 1745. januario mense pueri corpus in theatrum adlatum est, qui videbatur decimo octavo aut vigesimo ante mense natus esse. In eo corpusculo, cum thoracis vasa præparare vellem, vidi medium

(m) Progr. ad disp. P. CASTELLI & REMI.

(n) Progr. ad disp. clar. DAN. LANGHANS.

dium pectus antrorsum difformiter eminere. Non inutilem laborem fore credidi, si accuratius, quænam difformitatis causa foret, in ipso corpusculo inquirerem.

Removi tegumenta & musculos, adparuit sternum cum cartilagineis costarum appendicibus insigniter extrorsum prominere, dum interim costarum pars ossea potius introrsum contrahebatur. In novem prioribus costis vitium facile reperi. Ossea pars, quæ cum cartilagine proxime committitur, mutata erat in naturam osse molliorem, pene cartilagineam, nisi quod fibrarum directio superesset. Non tamen vera cartilago fuit, nam in sceleto, quem conservo, siccatis costis natura sua dura & fragilis rediit. Sed unice emollitum erat os, flexile & compressibile. Reliqua ossea costarum sedes nihil passa erat, neque in cartilagineis appendicibus signum degeneris naturæ reperi, si a vitiata figura recesseris.

In utroque latere similis & symmetrica deformitas adfuit. Neque tamen æquabilis erat costarum degeneratio. Primæ costæ ossea pars valde curva fuit, ut tota in acutissimam curvam lineam contraheretur, cujus initium & finis in parallelas rectas lineas exirent. Anterior terminus ita valide retractus fuit, ut pars ejus exterior versus

vertebras rediret, penitus vero extremus finis iterum antrorsum verteretur. In cartilagine, quæ his junioribus corporibus prælonga est, nihil valde mutatum vidi.

In secunda costa media fere ossea pars insigniter antrorsum eminuit. Ea deinde pars, quæ sterno propior est, quam media, retrorsum deprimebatur, ad finem vero, qui cartilagini committitur, iterum antrorsum exhibat. In cartilagine, quæ ad sternum descendit, nihil mutatum reperi. Itaque & in prima & in secunda costa insignis obtusus angulus intercipiebatur inter partem osseam ad cartilaginem accedentem & ipsam cartilaginem, cum in sano thorace partis osseæ costæ directio cum directione partis cartilagineæ continuetur.

Tertia costa minus degeneraverat. Modice tamen deprimebatur, fere in rectam lineam pars ossea extrema, unde cartilago iterum exhibat, quæ & ipsa ad sternum descendebat.

Quarta costa adhuc minus mitiusque in ossea parte planescebat, cartilago vero insigniter extrorsum eminebat, ut tamen angulus aliquis os inter & cartilaginem interciperetur. Hæc cartilago descendebat exteriori sua parte, interiori iterum leniter adscen-

scendebat ad sternum, ut in univcrsum transversa videretur.

Quinta costa iterum, fere uti quarta, in rectitudinem comprimebatur, qua cum cartilagine committitur, cartilago vero antrorsum insigniter quasi in fornicem eminebat, & sine suo in sternum adscendebat.

Similis fere, ne longior sim, in sexta septima & octava costa fabrica fuit, ut minor tamen ubique ossæ partis esset compressio, semper tamen aliqua, adeoque angulus extrorsum eminens inter cartilagineam & ossæam partem interciperetur.

Ea ratione factum est, ut sternum cum appendicibus emerret de costis, & quasi fornicem superstructum costis efficeret, aut acutioris fornicis segmentum superadditum planiori. In sterno quatuor partes ossæ fuerunt, maxima ovalis in prima portione, tres reliquæ in parte superiori portionis sequentis.

In visceribus nullam hujus degenerationis causam comperi, neque tumidum hepar, cujus vasa præparaveram, neque cordis, aut pulmonum vitium. Ex hoc ipse puero sumpta est figura arteriarum mesentericarum, quæ in III iconum fasciculo existat.

## O B S E R V A T I O X I

*Curvitas spinæ dorsæ (o).*

**N**on quidem gibbus est, sed aliquid tamen adfines habet, curvitas spinæ. In femina nempe, quæ vitam alebat gerenda arena, cujus ponderosos corbes ex fluvio vicino *Leine* in urbem solebat de dorso suspensos asportare, nihil difformitatis nobis apparuit, cum, serpentinæ flexiones spinæ se mutuo compensarent, donec inter secundum ad viscera abdominis perveniremus, in quo aortam sede motam longe sinisteriorem reperimus. Ea occasione cum excarnassemus thoracem, aliqua notatu digna nobis occurrerunt.

Duæ summæ thoracis vertebræ naturalem situm retinuerant. Tertia ita inclinabatur, ut medium corpus sinisterius esset, tota vero vertebra superiori sede sinistrorsum inferiori dextrorsum converteretur. Hæc omnia in quarta & quinta majora fuerunt. Sed in sexta inversio longe evidentior fuit, ut corpus totum dextrum esset, & anteriori in sede unice ea lateralis corporis portio appareret, quæ articulationi cum costis propior est.

Sep-

Septimæ eadem difformitas fuit , ut tamen iterum finiltrorsum sine inferiori se conjiceret. Inde tota columna ad imam usque dorfi se finiltrorsum convertit , & una dextra pars corporum propior antrorsum emittit. In undecima denique & duodecima dorfi primaque lumborum vertebra antè emittit tuber insigne , præter naturam natum, quod ex ancylofi fiebat duarum vicinarum vertebrarum , ex latere corporum fuorum multo succo osseo abundantium , qui in glaberrimum solidum & durissimum tuber factus , eas vertebrae in ea sede uniebat , ut interim ligamenti intervertebralis sinisterior & reliqua pars cartilagineam suam tenacitatem retineret. In corporibus vertebrarum lumbalium II & III in sinistro latere insignis excavatio fuit.

---

## OBSERVATIO XII

### *Hydrops saccatus pleuræ.*

**I**N cadavere quod pro hydropico habitum est , & cui omnino pericardium plurima aqua plenum fuit , inciso pectore , cum mirabundi pulmonem nullum reperirent , sed caveam viridi aqua plenam , accuratius inquirendo repertum est , aquam eam inter musculos intercostales & pleuram effusam fuisse ,

fuisse, eamque membranam a costis, quibus succingendis nata est, ita discessisse, ut faccum nihilo pectoris ipsius cavæ minorem efficeret. Quare compressus inter hunc faccum alterumque thoracis cavum pulmo sinister ita elusus fuit, ut manus crassitie tenuior esset, neque id latus pectoris chirotheca amplius. Alter pulmo ulcerosus fuit. Rara hæc historia est, & ostendit perinde in pectore, uti in abdomine, hydropem faccatum in cellulis pleuræ circumpositis nasci posse.

### OBSERVATIO XIII.

*Pleuritidis in pulmone sedes. (p).*

**E**X adversariis meis nonnullas de pulmonis pervulgatis morbis observationes profero, ex quibus aliqua in litigiosis ætiologiis forte lux adfulgere poterit, pleuritide nempe & peripneumonia, quarum illam vulgo pleuræ aut muscutorum intercostalium, hanc pulmonis inflammationem definiunt, nostræ vero observationes ad alias, ni fallor, morbosas causas remonent.

Mense januario anni 1733. (q) familia nobilis una morbo funesto decubuit, mater

nempe,

(p) Progr. ad disp. clar. CHEMMITII Gœtting.  
1749.

(q) Comm. lit. Norie. 1735.

nempe , tres adultæ virgines , & ancillarum una. Cum virginum altera & mater & ancilla jam extinctæ essent , vocor , reperio duas forores pleuriticæ , unam quarta die , alteram tertia morbi. Pulsus fortis , durus , vere pleuriticus , sputum biliosum , anxietas summa. Virginum altera post exanthema miliare cito fatis convaluit , excreta non mediocri puris bene cocti copia. Altera post simile exanthema , neglecta in principio morbi venæ sectione , obiit , ut brevis sim. Die octava corpus incidi , erat in dextro pulmonis lobo , ino loco , abscessus magnus , plenus pure albo flavo & fano : ejusmodi pus altera , quæ convaluit , soror abunde rejecit , ut manifestum esset , similem utrique abscessum pulmonis fuisse. Nullum hic pleuræ vitium , nam ea sedes pulmonis abscessu vitata fuit , quæ diaphragmati incumbit. Postem similiam eventum vim magnam ad nostræ observationis confirmationem adferre. Ita in unico BONETI sepulchreto ejusque libro II. section. III. huc pertinent obs. IV. XX. & aliæ. Deinde ipsum sputum pleuriticorum ex inflammatione facile intelligitur , in qua aliquid materiei , per laxata vasa exhalantia vel mucifera , in bronchia viam sibi faciat. Quomodo vero a pleura materies inflammationis integro pulmone in asperam arteriam



teriam venire possit, viderint quomodo intelligant, qui adfirmant. Non ideo inutile erit identidem renovare hujusmodi observationes, ne theoria minus vera invalescat. Rarissimum enim esse repeto, neque mihi unquam visum, solam pleuram aut inflammatione sua hominem necasse, aut solum pus in empyemate fuisse. Ea raritas, etsi non exclusa velim contraria experimenta, aliquid tamen mihi valere videtur in monendis medicis, ut in pleuritide gravissimam nobilissimi visceris potius quam membranæ inflammationem animo sibi imprimant, hinc de auxiliis magnis, & subitis circumspiciant.

## O B S E R V A T I O XIV.

*Peripneumonia ex transsudatione sanguinis.*

### H I S T. I

**N**unc peripneumonix exemplum sequitur, cujus eo tritior mihi est recordatio, quo magis ægrum, & quo magis merito amavi, in quo hæc inoptabilis observatio nata est. Peripneumonia laboraverat, quæ ex fallaciter miti principio sensim invaluerat, cum paroxysmis suffocatoriis, qui frustra vena secta,

secta, frustra adhibito vapore aceti calido, vitæ finem fecerunt. Pulsus mollis fuerat, parvus & celer. A morte incisum cadaver sanissimum fuit, si ad viscera respiceres. In pulmone causam mali, ut facile conjicitur, quæsitivimus. In pulmone ergo utroque non inflammatio, non ulcus, sed sanguinis universalis effusio fuit, ut sudore sanguineo in cellulosam fabricam effuso & sensim collecto, nigerrima demum magna pars visceris esset, atque in aquam dulcem projectum subsideret, natatile alioquin viscus. Manifestum est adeo, stagnantem sanguinem, a reditu ad cor sinistrum exclusum, in peripneumonia sensim per vasa exhalantia viam sibi facere vi, & in cellulas exire, sic comprimi vasa visceris, & augeri impedimentum, quod transitui legitimo sanguinis se opponit, donec tanta regio pulmonis infarcta sit, ut sanguinis ad cor sinistrum minor copia viam inveniat, quam ad vitam requiritur. Non ergo in solis vasis peripneumonicorum sanguis congeritur, uti medicis sæpe dictum est. (GER. VAN SWIETEN comm. in aphoris. N<sup>o</sup>. 826.) sed verus fit error loci, ut sanguis, loco vaporis, in cellulas aëreas exhalet.

## H I S T. II.

Aliud etiam tristius exemplum ejusdem mali ab eo tempore expertus sum. Puer septem annorum, robustus & impavidus, ab octiduo leviter ægrotabat, & frequentes hæmorrhagias narium patiebatur, cum facie tumida, pallidaque, & sub noctem conquerebatur de frigore absque febre, cætera *ὀρθωσάδι*. Denique die solis post cœnam difficulter respiravit, neque potuit altero mane extra lectum durare, accessit calor, cum difficili spiritu. Præferebam venæ sectionem, alius vero medicus ob suspicionem natam de febre intermittente autumnali & de vermibus distulit remedium. Clyster datus est sponte bis vomuit. Die martis feria facies rerum nimis manifesta fuit, sputumque rotundum, solidum, peripneumonicum, cum aliquo sanguine adparuit. Vena secta, sanguis pleuriticus, coactus, emissus, ratio miseri turbata, remedia vix admissa. Repetita bis adhuc venæ sectione, nullo cum levamine, datum oxymel scylliticum, sed aucta anxietate, paulatim refrigeratus, debilis, exscreare impos, obiit biduo postquam ægrotare visus est. Atque vale æternum care puer, & parentem expecta! Crudelis mali causam ut reperirem, curavi ut a gnaris viris incidere-

deretur. Retulerunt , pulmonem sinistrum plenum cruore , fundum petiisse , cor sinistrum inane fuisse , dextrum cum sua aure sanguine distentum , in ostio aortæ longum & crassum polypum hæsisse , in pleura signa fuisse inflammationis. Adparet denuo crudelis ille fudor sanguinis in cellulosa spatia pulmonis effusus , qui in priori casu , & constat etiam in teneris pueris veras funestasque peripneumonias nasci.

## HIST. III.

Vir quinquagenario major laboraverat pleuritide , & ægre morti ereptus fuerat , post repetitas venæ sectiones & alia auxilia , manserat autem ad morbos pectoris plurima facilitas , & ipse æger minores accessus pleuritidis solebat sanguinis missione depellere. Verum cum sero autumno in humida terra nescio quid hortulensis officii diutius exercuisset , recidit in febrem acutam cum dolore & oppressione pectoris. Data sunt a medico emetica medicamenta duo : non solutus morbus est , supervenit singultus pene perpetuus , & pulsus intermittens , qui mane & a meridie aderat , sub redeuntem vero noctem febris intensa hanc intermissionem auferebat. Ubi plurima erat intermissio tertius pulsus deerat ,  
ubi

ubi paucissima, trigessimus. Cum his malis orthostadios æger lecto surgebat, miscebatur tamen die octavo nonnihil delirii. Nono denovo emeticum sumpsit, venaque, ni fallor, duodecies secta est, sub noctem vero datum zibethum: mansit singultus, & die undecimo malum auctum est, febrisque invaluit, eo die ipsi rheum datum est. Verum rediit sævior febris, delirium Sævius, sudor, feces involuntariæ, deglutitionis summa difficultas, mors die duodecima exeunte. Cum amicus ægroti morbum unice spectatus essem, absque consilio meo, curiosus in causam singultus adeo diuturni inquisivi, corpus incidi. Hepar, vesicula fellis lienque sanissimi, iste exiguus, intestina & ventriculus alba exsanguia fuerunt. Pulmo dexter adhærebat passim, & album aliquid sero sanguinis simile continebat, cætera sanus. Sinistri pars suprema scirrhi purulenti simile quid induerat, non tamen verum scirrhum, sed albam, & ut videbatur, ex coacto prioris morbi humore stipatam naturam referebat, ut densus solidusque reniteretur pulmo, & fundum peteret. In diaphragmate nullum vitium reperi, neque adeo singultus sedem. Ergo ventriculum, cujus nulla videbatur corruptio esse, aperui, inveni undique inflammatum, ut sanguis in cellulositatem secundam effusus ramos majores vasorum sequeretur,

retur, & prope ingressum œsophagi, copia sanguinis extra vasa stagnantis atrorem fere faciebat. Sedes ergo singultus in ventriculo fuit.

## O B S E R V A T I O XV.

*Phthisis infantilis* (r).

**P**Hthisi sua tempora adsignarunt veteres, neque eorum hic manes sollicito. Valde præcocem tamen morbum esse, & ab ipsa infantia minime excludi, experimento didici non uno, & nuper januario mense puer annotinus in theatrum adlatus est, cui totus pulmo dexter pure albo, cocto & crasso plenus fuit. Sic olim anno 1736. in nobili puero, verminoso, longo morbo extincto, inciso, reperi pulmonem plenum exiguis purulentis grandinosis abscessibus, inter quos latæ vesiculæ, aëre solo plenæ erant. Hoc pro argumento est, non solum adipem puris materiem constituere, uti scriptores aliqui tradiderunt, qui paulo nimis urserunt magni BOERHAAVII verba. Nam pulmones & cerebrum (quod sæpe suppuratur) & hepar (cujus maximos abscessus & ego vidi, & alii anatomici sæpe reperiunt,) ab omni

C

adipe

(r) Progr. ad disp. clar. CHERMNI. 1749.

adipe libera sunt. Porro adnatum jam in teneris puerulis pulmonem perfrequenter reperi. Ita in trienni puero anno 1741. vidi pulmonem undique emissis membranis pleuræ & pericardio adhæsisse, quales etiam membranæ lienem ad peritonæum religarunt. In puero bienni aprili mense anni 1743. dissecto, post lentum & tussiculosum morbum extincto, pulmones pleni fuerunt scirrhis cartilagineis, & ad pleuram undique adhæserunt. Ita denique in puero sex annorum, cui omentum scirrhosum, pancreas simile, lienis membrana crassior, omento similis, peritonæum moleculis plenum fuit, quales MALPIGHIVS pro glandulis habuit, pulmo dexter steatomatibus duris oblitus, membrana ejus ultra lineam crassa reperta est. Similia in thymo, in hepate demum steatomata fuerunt. Sed in puella demum unius anni vomica pulmonis fuit, & pulmo dexter pure albo, bene cocto, totus plenus ann. 1749. jan. mens.

Horridior phthiseos facies fuit in homine, cui alter pulmo non quidem purulentus, sed atramenti simili tabo diffluit, qualem etiam materiam magnam non in cavea pectoris reperi.

## O B S E R V A T I O X V I.

*Adhæſio pulmonis innoxia (s).*

**C**UM ex adverſariis noſtræ ſententiæ alii qui negaverint, undique pulmonem falva vita adhærere poſſe, ob eam quam aëris inter pulmonem & pleuram requirunt neceſſariam præſentiam, exemplum addam tot aliis, quæ demonſtrant, pulmones ſani hominis undique adnatos eſſe poſſe. In paupercula femina anno 1746. pulmo totus undique coſtis adhæſit, ut motus in eo aliquis omnino concipi nequiret. Adparuit in eo corpore pulmonem utrumque ſternum ante pericardium attingere. Cum enim mediſtino adnati eſſent, id inter pulmones compreſſum, gracile, ſolidum, a ſterno ad pericardium manifeſto deſcendit. Sed id adeo frequens eſt, ut exempla iterare nolum.

## O B S E R V A T I O X V I I.

*Vaſa magna thoracis aperta. (t).*

**D**ENIQUE inter graviffimos pulmonis morbos eſt, quem olim Leidæ vidi an-

C 2

no

(s) Progr. ad diſp. CHEMNIT.

(t) Progr. ad diſp. CHEMNITIA.



no 1726. in homine, cui, post lapsum & diuturnum languorem, pulmo sinister totus evanuerat. Ejus loco multum viscidæ aquæ subfætidæ concrefcibilis ad speciem albuminis in pectore fuit. Aspera arteria, quod mihi ipsi, qui vidi, credo, alteri non nisi ægrius crederem, & vasa majora arteriosa, & venosa, quasi resecta, patulo sine in pectoris caveam hiaverunt, ut sanguinis effluxum quid moraretur ægerrime invenires. Dexter pulmo olidus, erosus, phthificus, ulceribus plenus fuit. Pericardium sterno vehementer adnatum. Causa mali fuit infelix lapsus.

Adparet, quam graves morbos, superstite aliquandiu vita, corpus humanum tolerare queat.

## O B S E R V A T I O XVIII.

### *Aneurysma aortæ. (u).*

**A**ortæ aneurysmata prope cor rara esse (x) desierunt. Nihil tamen ingrati eruditus medicis facturum me esse persuadeor, si duo nupera exempla recensuero, quæ in dissec-

(u) Extat in phil. transf. n. 483. & 492. & in progr. ad disp. clar. viri J. G. ZINNII.

(x) MORGAGN. advers. anat. II. p. 81.

diffectis cadaveribus vidi, & quorum alterum peculiarem observationem suppeditavit.

Prius ex femina fuit, cujus historiam clar. W I N C K L E R U S tradidit (*y*). Huic aorta, continuo ubi ex corde prodiit, amplissima fuit, ut ambitus quinque unciarum & duarum linearum esset. In ea dilatatione, quam aortæ fedes vertebrae nunc vicina terminabat, plurimum fuit quasi ulcerum, cum membrana interior arteriæ in eminentes, fluctuantes cristas, mutata esset, undique lacerata & discerpta. Ex cristæ squamæ erant, ossæ pleræque, vel ossium similes. Sana musculosa fuit, sana interna membrana. Similis aortæ in thorace toto & abdomine habitus fuit. In minoribus truncis hypogastricis, iliacis, uterinis, aliisque, quas nuper descripsimus (*a*), pelvis arteriis, plurimæ crustæ, partim ossæ, partim flexiles & callosæ fuerunt, ita adnatæ musculosis fibris, ut earum transversa directio totidem fulcis ipsis iis squamis inscriberetur. Arteriæ aortæ valvulæ partim callosæ, partim petrosi tumoribus variæ fuerunt. Reliquæ ad cor positæ valvulæ sanæ & naturali modo se habuerunt.

C 3            O B S E R .

(*y*) De lithiasi in corp. hum.

(*a*) IV. Fascic. iconum anat.

## O B S E R V A T I O XIX.

*Carotis arteria & vena jugularis excacatae (b).*

**L**onge tamen magis memorabilis morbus fuit, quem mense januario anni 1749. vidimus in feminæ corpore mendicæ, quæ in proximo pago *Weenden* ad fores diverforii exanimis reperta, theatro nostro ex lege illata fuit. Satis sanum corpus videbatur, ut omentum tota viscera abdominis tegetet. Ventriculus perangustus magna sui parte etiam recto intestino gracilior fuit. Ovaria ætatem fenserant. Scirrhusa ea & exsucca erant, ut solent circa quinquagesimum annum.

Cum thoracem aperiremus, continuo tumor aortæ se conspicuum dedit. Ea, ubi ex corde prodiit, insolita latitudine fuit ad duas uncias. Sed in imo arcu, & in toto demum arcu, ad usque vertebrae amplitudo major, & diameter ad tres uncias longa, lumen adeo noncuplo naturali lumine magis fuit. Quamprimum vertebrae aorta attigit, rediit ad naturalem molem, eamque porro retinuit.

Incidimus tumorem, cujus naturam ægre intelleximus. Nempe grumosus quidem sanguis

(b) In phil. transf. n. 483. 492. & in progr. ad disp. clar. viri J. G. ZINNII.

guis multus circa centrum arteriæ fuit. Ejus magna pars non adeo in grumos, quam in laminas latas lineæ fere crassitie abierat, tenaces, subalbas, membranæ similes, molliores, fluitantes & liberas, planos nempe polypos. Denique cum aortæ paries quinque & sex lineas crassus videretur, reperimus accessoriam novam membranam, in tumore subnatam, adhæsisse membranæ internæ, & facile pro ipsius parte potuisse haberi. Alba ea erat, pulpofa, lamellata, & partim jam membranæ similis, partim naturam cruoris conservaverat, undique æquabiliter veræ membranæ adnata. In ipsa arteria multæ squamæ albæ, callosæ, pure quasi plenæ intercurrerunt, quas nuper descripsimus.

Sed longe majori miraculo nobis fuit, quod eadem membrana in carotidem sinistram solam, nec in alios truncos arteriosos ita produceretur, ut tota per univcrsum collum carotis plenissima esset, absque ulla cavitate superstite. Nam vitiosa ea pulpa ex aorta in carotidem continua, alba, mollis, cum firmitate, ægre a vera membrana arteriæ incisione separabilis, instar unius perpetui cylindrici polypi carotidem inferfit ad divisionem usque, ubi polypus fissus utrumque ramum subiit. In externa carotide desit polypus, finemque sui fecit ad ortum labia-

lis arteriæ, quæ prima aperta fuit. In cerebri carotidis trunco gracili & constricto ad usque foramen petrosum perpetuus polypus adscendit.

Sed etiam magis mirum nobis visum est, etiam in jugulari vena interna, ejusdem lateris, simillimam, polyposam, fibrosam pulpam fuisse, quæ & ipsa totam venæ cavitatem replet, & desineret demum ad eum ramum, qui jugularem internam cum externa sub parotide transversus conjungit. In parte inferiori inseparabili nexu pulpa ea cum parietibus venæ connata erat. Reliqua in corpore vasa libera fuerunt, & carotis dextra ejusque lateris vena jugularis apertæ sanguinem transmiserunt. Femoris arterias & paravimus & pictori subjecimus.

*EXPLICATIO FIGURÆ. TAB. I.*

- A. Diaphragma obiter expressum.
- B. B. Pulmo dexter.
- C. Cor.
- D D. Venæ pulmonales.
- E. Arteria pulmonalis.
- F. Ductus arteriosus.
- G. Aorta mire dilatata.
- H. Incisio, ut adpareat
- I. Interna polyposa, vitiosa, caro, continuata tunicæ aortæ.

K.





- K. Aorta in thorace ad angustiam naturalem restituta.
- L. Arteriæ subclaviæ & carotidis dextræ truncus communis.
- M. Arteria carotis sinistra.
- N. Pulposa caro, qua farta est.
- O. Incisa hujus arteriæ membrana.
- P. Continuata in carotidem cerebralem &
- Q. in externam, cujus rami angustiores.
- R. Subclavia sinistra arteria.
- S. Vena cava superior.
- T. Subclavia dextra.
- U. Vena thyreoidea inferior.
- X. Glandula ejus nominis.
- Y. Aspera arteria.
- Z. Cartilago thyreoidea.
- a. Musculus hyothyreoideus.
- b. Biventre.
- c. Glandula maxillaris.
- d. Vena subclavia sinistra.
- e. jugularis sinistra.
- f. pulposa caro, qua replebatur
- g. producta in venas superficiales capitis,
- h. & in cerebralem, cujus pars
- i. iterum aperta fuit.
- k. Vena jugularis externa.
- l. ramus communicans cum interna.



## O B S E R V A T I O XX. (c)

*Vena cava caca.*

**S**imile, nisi magis mirum fuerit, vitium in vena cava anno 1746. vidimus. Ea in femina non multo quadragenaria majori inter renales venas & iliacas concreta fuit (*d*), ut nihil cavitatis loco superesset, nisi fibrosa quædam, quasi carnea, polyposa & dura caro. Sanguinem autem ab aorta inferiori reducebat vena spermatica dextra, enormiter se ipsa sana latior, unciali diametro, quæ sanguinem immittebat venæ perinde dilatatæ uretericæ dextræ, ab iliaca ejus lateris ortæ.

Si gravissimorum horum malorum quasi progressum & generationem requisiveris, minime improbabile est, arteriæ aneurysma ortum debuisse copiosis squamis osseis parum dilatabilibus, quæ ex succo flavo concretæ fuerant. Eæ ita cordi restiterunt (*e*), ut id,

vivus

(*c*) Progr. ad disp. clar. ZINNII.

(*d*) Venæ cavæ concretæ exemplum etiam habet, JOANNES RHODIUS. Mantissæ anat. obs. 21. BLANCARD chir. p. 437. Pulsatio enormis super umbilicum. cum carpi pulsu synchrona erat: reperta est vena cava plena materie adiposa & medullari, arteria aorta duplo amplior, cor majus. Vena cava prope cor obstructa in tabido. BARTHOL. *hist.* 35. Cent. 2.

(*e*) A resistentia arteriæ majori hæc aneurysmata oriri, vel id suadet, quod in infante nunquam, in junioribus rarissime is morbus reperitur, in senibus frequentissime.

vivus nempe elater (*f*) ad superandam resistantiam incitatum, magna vi sensim arteriam distenderit, saccum fecerit aneurysmati similem. Hinc quoties circa cor ossæ laminæ, toties etiam dilatatio in trunco reperitur. In eo sacco sanguis lentius promotus, ut in omni aneurysmate solet (*g*), concrevit, & in grumos, hinc in membranas & polypos factus, denique in naturam vitiosæ & morbosæ membranæ, ab ipso pulsu cordis ad parietem aortæ appressus adhæsit. Polyposus idem sanguis in carotidem expulsus eum replevit, in farcimen abiit pulposum, quale etiam in umbilicalibus arteriis reperitur. Cur in vena sodali sanguinem polypescere viderimus, non aliter explico, nisi quod cæca arteria sanguinem venosum ejus lateris minus promoverit, inde idem stagnaverit, & in similem naturam abierit (*h*). Concretæ cavæ venæ rationem me non intelligere fateor, cum in eo cadavere nulla causa, venam tantam comprimere apta, neque ullum in arteriis vitium sit repertum.

## O B S E R-

(*f*) Qui nuperi clari viri a resistantia motum sanguinis retardari docuerunt, non satis cordis vivi naturam consideraverunt, cujus exercitiæ vires sunt in ratione obstaculorum.

(*g*) SAVIARD obs. 61. & imprimis FANTON. ad obs. 1.

(*h*) Hinc, ubi arteriæ ossæ, a stagnante sanguine frequens gangræna. in philos. transf. n. 280. 299.

## O B S E R V A T I O XXI.

*Obefitas male curata (i).*

**I**Nter morbos, quos frequens anatome detexit, gravissima aliqua mala ventriculi vidi, quorum brevem historiam, nullo licet cum alio exemplo comparatam, interim proponere visum est. Et fitus quidem frequentia vitia non valde urgebo. Vidi ad ilium ossa detractum ventriculum ita inclinatam, ut minori suo arcu dextrorsum, majori ad sinistra converteretur, eximia interim longitudine, quæ cubitum excederet. Vidi ventriculum una cum scirrhuso connatoque sibi hepate ad umbilicum in hydropico homine descendisse. Neque figuras varias valde ornabo, quales vidi pertinaciter alicubi contractas & quasi bipartitas. Hæc enim omnia vulgaria sunt.

Doleo equidem, historiam viri inter chartas meas me non reperire, cujus ann. 1734. ventriculum vidi. Nunc ex memoria repeto. Obefus erat, & displicebat homini architecto, qui sedentariam vitam sequi non posset, incommodum abdominis pondus. Consuluit nescio quem, a quo acidorum, & ipsius aceti,

(i) Progr. ad disp. clar. A M S T E R I G ætting. 1749.

aceti, forte etiam mineralis acidi liquoris usus nostro commendatus est. Cum per annum & ultra hoc consilium sequeretur, sensim equidem pondus sibi sensit detrahi. Verum intra mediocritatem effectus medelæ non substitit. Contabuit miser, & cui innocua obesitas oneri fuisset, is in ultimam maciem incidit. Una ciborum desiderium sensim periit, & successit ad adsumpta quæcumque vomitus, & misera mors. Inciso corpore furtim detraximus ventriculum, nam merebatur detrahi. Non membraneum saccum credidisses, adeo solidus, crassus, scirrhusus, utero humano fere similis erat. Crassities circa œsophagum, & in utroque arcu, qua gulæ continuatur, ad duos pollices fuit: caro dura, ex laminis sibi instratis composita, magnis vasis intercepta. Adparet, quamvis acida amica sint homini, & carnibus ad putredinem tendentibus naturæ quodam quasi consilio opponantur, nimio tamen usu utique nocere, & sanguinem, etiam in ipsis vasis, & lympham cogere. Hujus enim imprimis coagulum alba caro scirrhusi ventriculi indicabat.

## O B S E R V A T I O XXII .

*Cryptæ prægrandes ventriculi. (k)*

Quarto die mensis octobris anni 1742. in theatrum adlata est femina 64. annorum. Referebat filia, ex pectore laborasse, mentis usum amisisse, vermibus fuisse infestatam, sanguinem ex naribus stillasse multum. Hydropem ipsa res demonstravit hanc tragœdiam terminasse, qua cellulosa tela subcutanea, & musculis interjecta, & pectus, & pericardium, & abdomen turgabant. Ventriculi cerebri minus mutati fuerunt. Pulmo, quod valde frequens est, mediastino, hinc pericardio, tum diaphragmati late adnatus erat. In aorta arteria multum callorum minime rarorum in vetustis corporibus. Intestina multi lumbrici obsederunt. In ventriculi parte pyloro proxima decem vel duodecim tumores fuerunt papillæ similes hemisphærici, hos efficiebat villosa tunica: apex aut niger, aut omnino perforatus erat, cavitas pure plena, moles varia, ut diameter in aliis papillis esset fere trium linearum, in aliis pollicis æqualis. Morbus singularis, an a vermibus erodenti-  
bus

(k) Hamburgische Verm. bibl. Tom. I. p. 1. & progr. ad disp. clar. AMSTERI.

bus profectus? an ab obstructione cryptarum, quarum figuram, sed giganteam, hæ papillæ satis referebant. Appetitus & digestio ciborum satis recte se habuerant.

## O B S E R V A T I O XXIII.

*Ulcus coli in ventriculum patens. (1).*

**C**Rudelissimus in morbis fuit, quem ann. 1744. novembris mense quinto in feminæ corpore vidi, quod in theatrum allatum fuit. Connatæ erant in unam informem massam hæ, quas recensebo, corporis humani partes, peritonæum, ventriculus, duodenum intestinum, colon, vesicula fellis, hepar, cum undique efflorescerent fibris albis, in densum & molle corpus degenerantibus, quo quasi glutine cohærebant. Adeo adcuratus nexus fuit, ut colon intestinum a ventriculo separari non posset, & ab intestino in ventriculum via aperta pateret, ulcerosa. Vacuum hinc colon, ventriculus scirrhis & abscessibus inter membranas deformissimus, quæ colon respiciebat, fanus qua continuabatur œsophago. Cum in morbum inquirerem, retulerunt, ante octo annos feminam peperisse, in puerperio morbo laborasse,

(1) Progr. ad disp. clar. A R M S T E R I.

neque ad valetudinem firmam rediisse, neque clara voce unquam locutam esse, neque potuisse solidi cibi quidquam pati, sed cerevisia tenui vitam utcumque sustentasse, ut etiam reptitare per urbem posset, stipemque petere.

## O B S E R V A T I O XXIV.

*Homo inedia enectus.*

**R**ARÆ opportunitates sunt secandorum hominum, qui inedia perierunt, cum ejusmodi calamitas inter moratas gentes vix unquam quemquam opprimat. Vidi tamen anno 1728. hominem tenuis fortunæ, mediæ ætatis, procerum, obesum, opitimi habitus, qui prævisam mortem, & optatam amplexus in stabulo absque ulla cujusquam cura periit. Nihil in cadavere non sanum fuit, sed ventriculus, & intestina inanissima, absque ullo stercoreis vestigio, quod certe etiam in morboſis, diu extenuatis, cadaveribus rarissimum est. Plurima autem bilis omnia vicina viscera late tingebat, & intestinorum insignem tractum sola replebat. Omenti moles tanta fuit, quantam vix unquam vidi, ut omnino uncie crassities esset, atque intestinorum vestigia sibi  
impressa

impressa fervaret, Neque minus aut mesenterium obesum fuit, aut mesocolon. In ventriculo, quem & ipsum bilis intus tinxerat, rariora illa oscula glandularum muciferarum prope pylorum pluscula vidi, capitis aciculæ mole, quæ pressa mucum funderent. Adparet, sani hominis adipem non adeo propere, etiam post summam inedia absumi: & bilem etiam absque ventriculi tumore ex vesicula exprimi posse: cum alioquin anatome ostendat, non ventriculum, verum duodenum, & quidem ultima transversa prima sede, vesiculam fellis demum urgere.

## O B S E R V A T I O XXV.

*Omenti scirrhus.*

**J**Uvenem inter perpotandum amici ebrii calce ad abdomen percusserant. Inde color perpetuus anteriorem ventris sedem tenuit, cum insigni coctionis ciborum debilitate: accessit lenta febricula & hominem occidit. Incidimus hominem, reperimus omentum convolutum, arctis limitibus, ita crassum, ut sesquipollicem æquaret. Pertinaciter adhærebat hepatis, & ventriculo. In ejus cavea corruptissimum & fetidissimum pus visum

D

est,



est, & ipsa natura ventriculi in grumofam cancri cruenti speciem abierat. Sed etiam pancreas naturalem magnitudinem aliquoties superabat, atque in scirrhi durioris speciem abierat, qualis ferme firma in pectore bubulo cocto pinguedo est, ut tamen aliquanto durior esset. Renes compacti, solidi, absque vestigio discriminis, duarum, quas vocant, substantiarum. Ureteres ampliores, vesica urinaria insignissimæ molis. Omnia vehementer emaciata, musculis tamen nihil decesserat.

## O B S E R V A T I O XXVI.

### *Tympanites.*

**T**ympanites inter rariores morbos est. Vidi eum bis, & nuperius ann. 1751. in femina. Abdomen mire tumebat, & una artus hydrops anasarca occupaverat. Nullus hæcenus aër in abdomine erat, verum intestina enormiter distendebantur, & in ipsis cellulosis spatiis extus intestinis circumpositis, muscularem inter membranam & extimam, aër bullas excitaverat, cum tetro fætoze. Adparet utique primam morbi sedem in cavea intestinorum esse, sed eadem via, per quam flatus tubo intestinali impulsus in cellulosa  
spatia

spatia intestinorum penetrat, eadem, inquam, via etiam in morbo posse aërem ea spatia occupare; neque absconditum videri, posse deum membranam extimam cedere, flatumque ex bullis, quales vidi, in abdomen penetrare.

---

## O B S E R V A T I O XXVII.

*Intestinorum introsusceptio innoxia.*

**I**N muliere duobus locis susceptiones intestinorum, altera brevis, altera trium quatuorve digitorum fuit, ut pars superior intra inferiorem recepta ejus tunicis ambiretur, absque ulla inflammatione, cum nexu facillime solubili. Deinde in puero anniculo aliam invaginationem reperi, quæ flatu impulsio a me deleta est. Flatum vero non diu a vivi hominis intestinis abesse posse facile intelligitur, neque adeo diu ejusmodi invaginationes superesse. Idem in alio puero fœsquienni, sed evidentius spectaculum vidi, ut multo longior pars intestini alterum intestinum subiret, atque una mesenterium intra partem intestini inferiorem tanquam in tubulum adtraheretur, aliquot omnino in eodem puero locis. Iterum tres in septenni puella introsusceptiones intestini vidi, quæ secum

mesenterium adtraxerant. Denuo tres alias vidi in varioloso puero bienni, perinde absque vestigio inflammationis. In alio inum colon intestinum descenderat per sesquipollicem in rectum intestinum, atque hujus latioris intestini ampliori cylindro continebatur. Deinde in vivo cuniculo modum vidi, quo invaginatio fit. Constricta erat, gracilisque particula intestini, & in aliam vicinam crassiorrem ipsa longitudinalium fibrarum vi recipiebatur. Verum etiam hic absque morbo sponte se idem intestinum paulo post expedivit. Ita didici in ranis hunc morbum producere. Tangitur aliqua sedes intestini veneno: ea constringitur, neque longe abest, quin sensim proxima sedes intestini adscendat, & eam, quæ constricta fuit, mediam comprehendat. Cæterum huic degenerationi minime ileum morbum tribuo, ut propria quidem disputatione olim cl. KUHNIVS (n), etiam a RUYSCHIO siccatis intestinis instructus. Nimis enim mobile, & sponte solubile malum est, sique grave foret aut funestum, vim suam declararet inflammatione sua, & ciborum ad eam partem intestini collectione, quæ introsuscipitur. Verum neutrum mali genus unquam cum invaginatione conjungi vidi.

O B S E R-

(n) De ileo diss. Leid.

## OBSERVATIO XXVIII.

*Herniæ congenitæ (o).*

**H**erniæ inter omnium frequentissimos morbos sunt, quibus homines affliguntur, & quos manu sanare oportet. In Helvetia mea, & in ejus vallibus subalpinis omnium maxime dominantur, & infinita vis est bracheriorum, quæ Bernæ in eximio illo nosodochio, quod ab insula nomen habet, quotannis solent distribui. Audio accusari victum butyraceum, terram duram & lapidosam, quam hæc gens industria & indefessa arat. Neutram causam exclusam velim, profundius tamen sæpe latere radices, ex his observationibus adparebit, ex quibus constat, in ipso fetu non valde raro jam natam herniam reperiri, vacuum equidem, sed quam ex minimis causis intestino repleti oporteat.

Tenendum est ante omnia, non eo modo, quo in adulto homine, ita etiam in fetu testes habere. In fetu enim, etiam maturo, ex meis observationibus, scrotum fere inane est, & testes in cellulosa tela lumborum sedent (*p*), proximi renum, ut in

D 3 avibus

(o) Progr. ad disp. clar. STEDING Goetting. 1749.

(p) Loca consentientium scriptorum vide in *comment. ad prælect. Boerhaav.* Tom. V. part. I. pag. 297. In tenero

avibus aliisque animalibus scroto destitutis perpetuo quidem ad renes ponuntur. Et id quidem multis præcipuorum scriptorum auctoritatibus & experimentis confirmatum atque abunde notum est. Descendunt inde testes sensim, & tempore aliquo, nondum satis per experimenta definito, (q) in scrotum adveniunt, semper retro peritonæum, nunc etiam sub eo, positi. Causa hujus progressus videtur in respirationis vi, & in musculorum abdominis potestate poni.

Verum in semestri abortu anni 1747. mense decembri dissecto, & in alio mens. septemb. ann. 1748. aperto accuratius in eum modum inquisivi, quo testis se in fetu habet. Semeltris erat uterque fetus, immaturo partu exclusus. Adparuerunt testes in suprema parte ossis ilium sub renibus, albuginea

tenero fetu, quatuor mensium, scrotum nullum adparuisse, S M E T I U S jam observavit. *Miscellan.* lib. 10.

(q) Nam septimo mense testes in scroto jam esse, C A S S E V O H M I U S reliquit, nos vero frequenter in recens natis scrotum adhuc inane reperimus. Alias demum diu post partum iter suum perficiunt, (consentiente ill. T R E W I O præf. ad com. lit. 1736.) ut non in infantibus solis in inguine hærentes reperti sint (H A R D E R. apiar. n. 200.) & pro hernia curatus sit in octimestri infante testis, qui in inguine resederat (P. de M A R C H E T T. obs. 58.) aut in puero (ut P A R E U S lib. 7. cap. 16.) neque solum anno demum decimo quarto testis adpareat (ut apud S A L M U T H U M cap. 1. obs. 91.) sed in homine adulto reconditus maneat, infinitis exemplis, quale proprium adducemus,

ginea, hic insigniter a vasculis rubente, cincti, epididymide longe comite. Sedebat autem testis uterque in suæ cylindricæ vaginæ, quam nondum subierat, parte superiori, eo modo, ut verissime cavea peritonæi comprehenderetur, qui in adulto fetu extra eam cavitatem sit, in ea, inquam, cavitate abdominis, quæ intestina continet, in ostio cylindricæ vaginæ, peritonæo continuæ, cavæ, vacuæ, digitum longæ, terminatæ in cellulositatem, nexæ ossi pubis, durioris cellulosæ telæ ope, quæ posset pro ligamento suspensorio haberi.

Deinde sæpe in maturioribus fetibus vidi testem inferiori loco, in lumbis tamen positum, retro peritonæum, clausum eo loco & continuum. Vidi autem bis etiam ann. 1735. in puero (*r*) in ipso partu extincto, & ann. 1742. in simili fetu, sub teste vaginam illam, in maturo fetu apertam. Id autem discrimen fuit, ut in primo fetu ea cavitas, inanis, inferius in ipsum scrotum continuaretur, cum testis supra eam in inguine federet, qui, si in eam vaginam descendisset, fabricam adult. hominis retulisset. In altero fetu testis omnino jam descenderat, ut in summo inguine hæreret, exiguo certe conatu una

D 4 cum

(*r*) *Commerc. Lit. Nor.* ejus anni hebdom. 14. & comment. l. c. p. 234. ubi alias adfines clarissimorum virorum G M E L I N I, H E I S T E R I, aliorumque observationes excitavi.

cum sua vagina in scrotum descensurus. Retro vaginalem tunicam vasa seminalia suo loco fuerunt.

Herniarum, ni fallor, congenitarum modus hinc elucescit, quo generantur. Patulus est processus peritonæi sub renibus positus, qui expectat testem invitatque aperto ostio, atque eo deorsum ex solita lege pulso urgetur, inque scrotum una descendit. Cum autem his in corporibus testes eodem cum intestinis sacco omnino contineantur, nihil est singularis sive inexpectati, si ea in apertum sacco a levi vi depressa fuerint.

Verum hic se offert suspicio, nondum matura, & quæ paradoxa omnino videbitur. Fuerintne cadavera omnino morbosa, quibus testes in vaginæ ostio federunt? Fuit ne in utroque latere utriusque fetus duplex connata hernia? Annon in omni sano fetu testis sedet in ostio processus peritonæi, in cylindrum cavam facti, quam ante se ex ipsa naturæ lege urget, & quam fabricam adeo manifesto in his fetibus vidimus? Annon credibile est, in sano fetu supremam partem ejus sacci, depressam ab insequente teste, ita extroverti, ut denique penitus inversa, cæcum finem suum supremum habeat? An ideo hernia congenita fit, quando in fetu sub rene is processus adeo laxè apertus est, ut eum non ante  
se

se pellat testis, sed ingrediatur? Hæc omnino merentur considerari a viris gnaris & veri cupidis, & per experimenta repeti. Nam non adeo frequentes sunt semestrium & teneriorum fetuum eorumque masculorum opportunitates.

An omnibus herniosis, hujusmodi in ipso fetu peritonæi fabrica est, an nuper nata fit in integro peritonæo dilatatio? Annon id suadet notissima observatio, longe plerosque herniosos in ætate infantili id vitium contraxisse? Non sufficiunt experimenta.

Testem dixi in firmiori etiam ætate ad inguinem residem visum esse. Ergo in homine adulto vidi in utroque latere arcum, nempe columnam internam & superiorem tendinis oblique descendentis, ex situ suo motam, & in arcus speciem flexam, qui multo solito crassior, anterior imminebat intestini voluminibus, per processum peritonæi in scrotum elapsis, ut facillime & in abdomen ea repellere posses, & inde iterum in scrotum trahere. Testis in inguine retentus, necdum in scrotum delapsus, atque adeo non nihil retinens de infantili fabrica, firmiter adhæserat eo loco, situ minus naturali, ut convexitatem majorem inferiorem haberet. Omentum in hernia nullum erat. Involucra huic herniæ fuerunt cu-



tis, deinde cellulofitas dura, fortibus lami-  
nis tanquam nervis percurfa, quam facile  
vidi potuiffe fenfu paulum a naturali remoto  
tendineam vocari (s).

\* Hactenus dubius de vaginalis tunicæ ad  
abdomen ostio nuperioribus experimentis  
mentem confirmavi.

Februario mens. 1751. in recens nato  
puero testes in superiori parte inguinis, ad  
utrumque latus ligamenti suspensorii penis,  
refederunt, cum scrotum interim inane effet.  
In utroque latere membrana vaginalis aperta,  
amplo ostio, patula, cum cavea intestino-  
rum continuata est. Vasa spermatica ductus-  
que deferens posteriorem locum tenuerunt.

#### Ostium

(s) Ut a claro viro B. D. MAUCHART in disp. de  
*hernia incarcerata* & J. MERY in *Memoires de l'Acad.  
des sciences* 1701 p. 289. ubi laminas cellulofas in herniali  
facco descendentium & transversi muscoli aponeurofibus  
tribuit. Sed nihil quidquam præter cellulofitatem in hac  
herniarum exteriori vagina reperiri nobiscum sensit  
J. FR. CASSEBOHMIUS, ut ex posthumo opere  
adparet p. 150. quæ voces tamen & pleræque aliæ,  
in meo M. S. codice uberiores sunt. Ita musculofas  
tendineasve darti fibras, nulli meo experimento consen-  
tientes, a clar. vero GUNZIO in lib. *de herniis* nuper  
confirmatas, a CASSEBOHMIO perinde refelli video.  
Periculosissima cæterum hæc fabrica est, quando in her-  
niofo homine testis in inguine residet. Nulla enim hic  
compressio locum habet, qua sublevare morbum hi ægri  
solent, & in operatione ipsa, si eo descenderit, chirur-  
gus, insolitæ fabricæ ignarus, facillime in vitium ali-  
quod funestum incidere poterit.

\* Hæc ex progr. ad disp. clar. VATTRELLI, Gosting.  
1753.

Ostium ipsum, quod in caveam vaginalis tunice duxit, femilunari, tumidoque margine terminatum, manifestum naturæ, non violentiæ opus fuit.

Sed in puero ann. 1752. in theatrum adlato, qui mortuus in lucem prodierat, denuo manifestius vidi, testem omnino in abdomine duabus & ultra unciis supra anulum muscoli oblique descendentis poni, Peritonæum circumnatum comprehenderat vaginalem tunicam uti mesocolon intestino adhæret. Vaginalis autem tunica utique per verum foramen peritonæi in abdomen ascendebat, apertoque sine testem præstolabatur. Per idem foramen cremaster cum vasis spermaticis ad testem ascendebat. Nullum adeo fere mihi dubium superest, quin prima in origine testis in abdomine sedeat, deinde vi respirationis, clamoris & nixuum, paulatim in vaginalis tunice infundibulum, sic porro in scrotum descendat, atque secum vaginalem tunicam deducat, donec extra peritonæum sit, & peritonæum, uti prius subjectum erat ei tunice eique circumnascebatur, ita nunc superpositum sit. Atque omnino nunc ad quæstionem propositam adfirmando respondeo, omnino primis fetus temporibus vaginam testis ad abdomen patere.

## OBSERVATIO XXIX. (t)

*Exomphali.*

**S**Ed etiam connati exomphali minus frequentes sunt, quam e re mortalium foret. Anno 1747. mense aprili fetus recens natus theatro illatus est, in quo, per ipsam cutem, facile foramen peritonæi tangeres. Inciso corpusculo peritonæum in speciem digitabuli, versus tegumenta communia ducti, aliquam sed brevem particulam jejuni intestini receperat. Deinde non ita dudum ejusmodi puer natus est. Cum frustra auxilium mater tanto malo peteret, magna pars intestinorum ad latus umbilici sinistrum effusa fuit. Et cum præterea spina bifida laboraret, lenta morte interiit, neque eum disseccare nobis contigit.

Huc etiam revoco historiam, quam dudum in commercio litterario Norico, ann. 1736. pag. 78. ego quidem, clar. vero RITTERUS, qui fetum suppeditaverat meque disseccantem viderat, in *Eph. nat. cur.* vol. 6. descripsit. Septimi mensis videbatur, pilosus infans & unguibus armatus, pedem longus. Apparuit continuo ingens sacculus, qui de abdomine protuberabat. Huic solitus pro involucro

(t) Progr. ad disp. clar. VATTERLI 1735.

lucro adeps fuit, deinde intestina secuta sunt, tenui tecta peritonæo, & tenuibus perinde abdominis musculis. Ambitum tumoris firmus, albus, in tendinibus suo loco relictis anulus circumscripserat. Ex inferiori parte sacci eminebat funiculus umbilicalis, cutis autem tota aberat. Inciso hoc exomphalo, intus reperta sunt hæc viscera: ventriculus, hepar, lien, intestina omnia, & quidquid supererat tenerrimi omenti. Ab hepate ad peritonæum lobulus exhibat insolitus: uti duodenum cum ea membrana infrequente, sed prævalido ligamento alligabatur. Vesiculæ felleæ fundus fere bicornis fuit. Arteria umbilicalis unica, ab iliaca dextra nata, non adeo multo minor, quam vena sodalis. Simile malum R U Y S C H I U S in obs. 72. & 73. & clar. A M Y A N D in *phil. transf.* n. 422. descripsit.

## OBSERVATIO XXX. (u)

*Aliæ herniæ.*

**V**ulgatiorum herniarum quatuor exempla descripsisse non frustra fuerit. Viro 40. annorum anno 1750. dissecto in utroque latere hernia fuit. In latere dextro major, sacco

(u) Program. ad disp. clar. V A T T E R L I 1753.

facco continebatur , sive peritonæo , duas uncias lato , quod ad testem usque descendit , & cum eo concrevit , ut peritonæum a vaginali tunica separare non posses. Dartos parum adhæsit , næque cremaster , tendinis autem quidquam adesse , nulla ne conjectura quidem fuit. Ipsum peritonæum insolito more crassius , absque splendore album , faccum de more effecit. Descendebat ante columnam posteriorem muscoli obliqui descendens abdominis , retro columnam anteriorem , ipsique sacco & cremaster & obliquus interior incubuit. Columna anterior in arcum flexa , aliquantum crassior , & eadem pro anulo fuit.

Aperta hernia vacua reperta est , cum tamen intestina facillime illabi possent : ostium unciam latum fuit ; eaque sede aliquæ fibræ tendinæ obliquorum musculorum abdominis peritonæo adhæserunt. Finis sacci hernialis inferior ita se habuit , ut faccus & vaginali tunicæ & funiculo adhæreret , ad pollicem supra testem , inde leviter vaginali adnasceretur in sede epididymidis , fortissime autem in tota linea testis , quæ ab ea epididymide remotissima est , fatisque adparuit , in ejusmodi vetustis malis , a teste faccum illum ita separari non posse , ut aut reponatur , aut solus ligetur , quorum consiliorum utrum-

que

que a recentissimis chirurgis gallis laudatur. Altera hernia, brevis, strictior, & inanis fuit.

## HIST. II.

Neque in nupero exemplo facilius cessisset. Erat vir sexagenarius, quem inter nives extinctum theatro anatomico intulerunt. Huic amplissima hernia in latere sinistro fuit. Anulum, quod vocant, hic fibræ fecerunt, quales a tendinea columna inferiori obliqui descendens musculi per superiorem partem hiatus, quem anulum vocant, ad columnam internam ejusdem musculi ascendere, & per eam internam columnam se dispergere solent, alibi a nobis dictæ (x). In his fibris nihil ego præter naturam crassius, nihil adstrictum vidi, & equidem non nihil obscurum est, qua ratione in herniis incarceratis intestina strangulari possint. A tendine enim naturam irritabilem & convulsivam adeo abesse certum est, neque ergo aliter hæ fibræ possunt intestina constringere, nisi resistentia sua, quam regressuris fecibus obponunt.

Saccus ipse hujus herniæ composita indole fuit, super eum enim, & in parte imprimis exteriori, magna vis fibrarum disjectarum apparuit, quam fabricam tendinosam ab aliis  
claris

(x) Comment. in BOERHAAV. tom. I. p. I. p. 260.

claris viris vocari (y facile crediderim. Nihil tamen tendineum, & cremasteris potius sparsas fibras esse, ex ipso pallore & directione adparuit. Interior sacci membrana ipsum peritonæum fuit, quod duobus quali in loculis intestini tenuis magnam partem comprehendit. Insolitum enim hic spectaculum appendicis fuit, quæ ex majori loculo versus vasa spermatica ovi capax, inferne cæca descendit.

Ab eo sacco cæterum totus interior abfuit funiculus vasorum spermaticorum, ipseque paulum infra saccum productus testis, ut omnino hic, & in ejusmodi casibus, nihil causæ esse possit, quare chirurgus eum funiculum ligasse velit. In angusta hernia, ad quam magna funiculi ratio fit, aliquam ejusmodi vinculi, una & funiculo & sacco circumjecti, utilitatem fore intelligo. Anuli patulus hiatus, trium digitorum capax, a ventris cavea in saccum hernialem intestina admisit, pene ab ipso ilei fine, per aliquot ulnas sursum continuata, partim alba sanaque, partim inflammata, inania omnia. Mesenterium obesum, funiculi simile, tensum, durumque una cum intestinis descenderat. Nihil ergo hic laxum aut debile in mesenterio fuit, cui herniæ originem tribueres, quæ conjectura

(y) Clar. MAUCHART de hernia incarcerata.

Stura fuit ANTONII BENEVOLOI, quales alias causas herniæ subesse minime repugno.

Multus in imo sacco, uti solet, fuscus liquor fuit, qualis etiam in pelvi reperiri solet. Multum ejusmodi liquori idem BENEVOLOUS, chirurgus florentinus, tribuit, nos minus, qui necessitate aliqua eum in hernias, ut in imam humillimamque fedem abdominis descendere persuademur, non contra ideo hernias fieri, quod hic liquor adfit. Poterat herniarum ab hydropicis absentiam claro viro persuasisse, innocentem esse hanc lymphulam, naturalem certe & connatam hospitam abdominis.

### HIST. III.

Alius anno 1745. herniosus in theatrum adlatus est. Ei tumor pugno duplo major malum in inguine prodebat. Cum cura incidi, erat cutis prima, deinde cellulosa tela, multis quasi nervis aut tendineis fibris percursa. Huic duriori telæ suberat peritonæum, quod vulgo faccum herniosum vocant, inerat intestini ilei portio, dextrum autem latus erat, trium quatuorve flexionum, cum suo mesenterio, hactenus libera. Arcus protegabat laxa intestina, & facillime aut abdomen repetitura, aut scrotum; is erat columna in-



terna musculi obliqui externi, sede mota; multum & ipsa crassior, in veri arcus speciem flexa. In eo scroto nullus testis fuit, sedebat enim in inguine utroque retentus, fitu mutato, ut convexitas deorsum, epididymis sursum spectaret, neque omenti quidquam in scrotum descenderet. Vaginalis tunicae, cellulosa & ipsa, patula, testem non comprehendebat. Arcus exterior, qui ligamentum Fallopii dicitur, & ipse dilatatus, & supra & infra spinam se in os pubis immittebat.

#### HIST. IV.

☞ Octobri mense ann. 1747. aliud herniosi hominis cadaver in theatrum anatomicum adlatum est. Adparebat depressum per aliquot uncias ante spermatica vasa peritonæum crassum, linea non tenuius. Eum saccum persecutus reperi in duos dividi potuisse. Alter erat membrana vaginalis, quam crassior & ipse cremaster perambulabat, interius crassum, & lineæ æquale peritonæum suberat. Omentum descendit in scrotum usque, ante vasa feminalia, undique peritonæo adnatum. Intestinum hic nullum elapsum erat.

## O B S E R V A T I O XXXI.

*Prolapsus ani funestus.*

**E**Lapsum anum, quod leve malum vulgo habetur, funestum fuisse vidi, cum pene integri pedis longitudine rectum intestinum inversum excidisset, & villosa membrana ruberrima atque cruenta exterior nunc facta esset.

## O B S E R V A T I O XXXII.

*Abscessus hepatis, errores circa eum morbum.*

H I S T. I.

**I**N nosodochio charitatis parifino cadaver hominis pro empyematico curati, post operationem ad eum finem institutam, a morte incidi die 5. Septemb. 1727. Erat in hepate ulcus purulentum, non tamen profundum, & superficiei, atque diaphragmati vicinius. Non ideo vellem clarissimos viros condemnare, qui curam gesserant. Subtilioris anatomes est, definire ubique, qui finis sit hepatis, qui pulmonis, cum ab anteriori sede, qua altissi-

num est, septum perpetuo retrorsum divergat, atque a quarta quintave costa ad duodecimam, & infra eam denique descendat. Deinde potest in ægro corpore plurimum viscerum morbus & ulcus ipsum mutare, ut hepar tumidum majorem portionem spatii occupet, & oppositum septum transversum repellat. Cum tamen res dedecoris plena sit, in hepatis morbo pectus aperire, ut nullum pus sequatur, poterant ad excreatam materiam respexisse, quam sanam & naturali mucosimilem fuisse necesse est, & ad respirationem, quam facile intelligimus magis a pulmonis quam ab hepatis morbo lædi.

## H I S T. II.

Alium fere similem errorem vidi, sed quem pro abscessu hepatis chirurgi eximii curaverant. Successerat subito post maximum dolorem tumor, cedebatque tractantium manibus, & compressus evanescebat. Febris lenta accesserat, & icterica facies, unde illa de hepate vitioso suspicio nata est. Sedes tumoris erat sub scapula, haud procul a dorsi spina, ad decimam fere costam. Incisus est. Adparuit maxima vis sanguinis inter musculos costaque effusi, verum nempe aneurysma spurium. Ea nocte, quæ incisionem secuta est, hæmorrh-

hæmorrhagia & mors ipsa ingruit.' Inquisitum in causam mali, & plurimus iterum cruor grumofus in sacco morbofo repertus est, qui tamen cæcus, & undique clausus nihil cum alterutro ventre commercii habuit. Adparet, posse etiam magnas arterias, quæ funestas hæmorrhagias efficere possint, subito, in vivo homine rumpi: qualia exempla alii clar. viri in coronariis aliisque arteriis recensent, neque adeo pressionem cruoris contra parietes arteriarum adeo parvam, aut distensionem ita debilem esse, ut iatromathematici faciunt. In truncum arteriæ non est inquisitum, potuit, ex loci ratione, non alia esse, quam eorum ramorum aliquis, quales plusculi ab intercostalibus arteriis ad musculos subcutaneos cutemque ipsam exeunt:

## H I S T. III

In puella demum quatuordecim annorum hepatis abscessus pure plenus: jecur & ad colon, & ad jejunum intestinum cellulositate præter naturam genita ita adnatum fuit, ut divulsis, quæ coaluerant visceribus, ipsa musculosa intestinorum fabrica sequeretur. Omentum evanuerat, & pure tota abdominis cavea plena erat. Inde phthifica periit.

## O B S E R V A T I O    X X X I I I .

*Calculi fellei. (z)*

**S**Ive CYPRIANI hic valeat axioma, vini potores plures, zythopotas paucissimos, ut aiebat, calculo laborare, certum est, ea rara felicitate hanc nostram Gottingam gaudere, ut calculus vesicæ inter omnium infrequentissimos morbos sit. Ducenta & triginta cadavera humana in theatro nostro fecuimus, variæ ætatis sexusque, humilis, ut facile adparet, conditionis fere omnia. In eo numero duo tantum in viis urinariis calculi nobis occurrerunt. Alter in puero, pelvi renali impactus, grandis, subasper, angulosus, arenosi utcumque lapidis effigie fuit, rene satis cæterum integro. Alter exiguus piscoque minor in uretere infantis sedit, ejusque iter ita obstruxit, ut sub calculo fere in fili speciem contractus videretur. Liceat addidisse, ex equo calculum, qui de intestino exfectus nobis dono datus est, circa ferreum clavum natus [quales historias vir egregius in observando ANTONIUS VALISNERIUS habet] reniformis, ponderosissimus, & simillimus naturalis lapidis.

Longe

(z) Progr. ad disp. celeb. O E D E R I 1749.

Longe frequentiores sunt, apud nos certe, vesicæ felleæ calculi, parum notus veteribus morbus, sed qui magis & magis in nostris regionibus aut frequentius sævit, aut copiosius observatur, ut omnino, si frangendo vesicæ calculo remedia excogitata sunt, adeo frequentiori calculo felleæ opponere medellam aliquam in maximis desideriiis esse videatur. Nam & simili modo excruciat, & perinde denique ad mortem ducit, operationem chirurgicam vero multo rarius, neque nisi tunc admittit, quando ulcerosa vesicula ad peritonæum adhæsit, quem quidem morbum rarissimum esse nemo negat.

## H I S T. L

Ut fidem faciam huic calculorum felleorum frequentię, aliqua exempla excitabo, quæ in theatro anatomico mihi vidisse contigit. Ergo ann. 1742. in femina, cui ventriculus circa pylorum valde contrahebatur, vesicula fellea tota alba, vacua, absque bilis fere memoria fuit. Intus duo albi, cretacei, leves calculi, avellanæ mole, sub cortice suo facture virides erant, quæ viriditas in flavedinem abiit. Quemlibet sua quasi capsula continebat, cum vesicula circa eum, qui fundo continebatur, contracta ipsi cellulam fingeret,

& non mediocriter adhærentem sustineret. Mollities lapillis tanta, ut sponte dilaberentur. Ictero non laboravit ægra. Liceat addere, eos calculos pro deliciis fuisse infectis quibusdam invisibilibus, quæ & externa in calce (a) itinera angulosa sulcosque duxerunt, & intus cuniculos per flavam partem lapilli egerunt. In flamma, uti reliqui calculi, crepitaverunt, deflagraverunt, liquefacti guttulas dimiserunt.

## HIST. II.

Anno 1743. femina in theatrum adlata est, manifesto icterica, ut ipsa aqua abdominalis, ex densato vapore nata, vim tingendi haberet. Omentum in carneam faciem induruerat. Hepar morbidum, ulcerosum, sanguis in vasis vix ullus, in vesica fellea calculi quindecim fuerunt, quatuor magni, avellana potius majores, reliqui parvi, angulosi omnes, cum aliqua cubi similitudine: qui cystico ductui proximus, is rostro quodam in eum ductum producebatur. Bilis reliqua pauca, parum amara, parum flava. Nigri erant, leves, & in flamma ad ceræ hispanicæ modum deflagrarunt. Decusso cortice extremo, tenui, nigro, succedebat biliosa flavedo,

HIST,

(a) Ex cretaceo genere, quam cl. MOSEDER in *disp. de vesicula fellea* descripsit. p, 22.

## H I S T. III.

Anno 1745. mense martio hominis ad fatuitatem usque hypochondriaci corpus adlatum est, enecti & lienoso morbo & frigore. In eo corpore, integerrimo cæterum, hepar magnum fuit, proprio processu ad lienem extensum. In vesicula fellis bilis vix amara, calculus fere totius vesiculæ magnitudine, olivæ figura, elegantissimus, & fusco & subfusco pulchre varius fuit, ut extremus uterque polus flavus esset, & flava ellipsis longitudinem mediam legeret, reliquus lapis magis saturi coloris foret, & circulis spadiceis inscriberetur; cæterum levis, quasi villosus, quem ob ipsam pulchritudinem non rupi.

## H I S T. IV.

In alia femina, ann. 1746. incisa, quam centum annos natam dicebant, in vesicula bilis pauca, vix amara, calculus exiguus sub prima valvula orientis ductus cystici effluxum impediens, flavus, exiguus, angulosus: alter avellanæ mole in fundo vesiculæ, plurimi alii in ipsa vesicula fuerunt.

## H I S T. V.

In infanticida mens. Januar. 1747. vesicula



cula fellea longa, angusta, pene inanis fuit; Bilis, quæ pauca supererat, flava, pallens, vix amara. Calculus in vesicula mori forma, rotundus, undique tuberculofus, subniger, per ficitatem subflavus, exiguus. Id cum aliis commune habuit, quod externa ea nigredo sensim decuteretur.

## H I S T. VI.

In femina aquis suffocata eodem anno mens. aprili, vesicula fellea plena fuit calculis ægre numerabilibus, quorum unus tesseræ figura obtusior, alius magis triquetrus, multi angulofi parvi fuerunt. Cortex albus, alterum involucrum viride fuit.

## H I S T. VII.

Januario mense anni 1748. suspensam feminam, quæ sanissima videbatur, dissecuimus. Intestina, ut solent in strangulatis, ruberrima. In vesicula fellis calculi fuerunt undecim, unus in choledocho ductu, tres in aditu ductus cystici, omnes mori forma, ex multis quasi acinis compositi, pene rotundi, crytalli (*b*) modo micantes & semipellucidi.

Cum

(*b*) Hujusmodi crytallini calculi videntur fuisse, quos HENRICUS ALBERTUS NICOLAI in obs. V. & olim G. FABICIUS HILDANUS in obs. 23. cent. VI. excitat.

Cum eorum alter sponte ruptus fuisset, etiam interior fabrica apparuit, cujus cortex fuscus, substantia selenitica quasi, micans, ex centro flavo radiatim extrorsum porrecta ad corticem, in crustas & laminulas facta erat. Reliqui minores conglomerati, albi, rotundi, acinosi, similiter intus selenitæ modo laminosi, splendidi. Bilis pauca, virens, vix amara.

## HIST. VIII.

Alia femina fuit, quæ quidem adhuc supervivit, sed cui sponte abortum in epigastrio ulcus cum sanie calculos subinde felleos, fere uti in historia P E T I T I, suppeditat. Eorum aliquos angulosos triquetros ob raritatem exempli adservo, qui & ipsi flammam alunt, ad ceræ sigillaris modum.

## HIST. IX.

Liceat exemplum addere viri, qui ob juris peritiam Gottingæ fatis notus fuit. Huic post febrem acutam varia ac diuturna hepatis mala, icterum flavum, febrem inflammatoriam, perpetuos vomitus, icterum nigrum, pressio-  
nem in cordis scrobiculo, mors successit. Vesicula fellea tota consumpta, & in media putrilagine calculus repertus est, quem nunc co-  
rati

ram video, perfecte ovalis, lignei coloris, solidus, modice subasper, ad ipsum vesiculæ modulum expressus, unciali longior. Una hepatis magna pars computruerat.

## HIST. X.

Bubulos calculos contulimus cum humanis. Eos ex fellea vesicula ductubusque possidemus, ex istis quidem tubulosos, mucosos, ad canalium ipsorum figuras commensos, sature flavos. Ex vesicula leviores fere humanis, difformes, nigros, corticosos habemus, qui intra nigrum corticem fissilem splendidam materiem continent, fere ut in obs. VIII.

Apparet, frequentem satis morbum esse, qui in adultis hominibus inter eos fere numero eminuerit, quorum vera vestigia in cadaveribus reperimus. Juniores & pueros, quantum novi, nunquam adfligit. Icterus comitem aliquando habere, plerumque absque eo esse, per experimenta nostra constat. Sæpe adeo grandes calculos esse, ut nulla spes sit, choledochum ductum eos transmissurum, ex historia IX. & III. liquet. Figuram incertam esse, eadem discriptiones ostendunt, cum angulosos sæpe & cubicos, alios vero olivæ similes, aut sphaericos, aut oblonge cylindricos ex historia III. & IX. confirmetur. Aliis  
 nulla

nulla nisi glebularum quasi calcariarum concre-  
 tarum fabrica est, aliis elegantissimi radii suc-  
 cellivi concrementi indices sunt. Inflammabi-  
 les (c) solos vidimus calcarios nunquam. Bilis  
 cum calculo semper effeta & absque legitimo  
 amarore, subinde pene nulla fuit. Cum cal-  
 culo sæpe nulla conjuncta hepatis labes (d).  
 Adhæsiō vesiculæ in unico exemplo IX, re-  
 liquis integra & solida vesicula. Dilatatio ductus  
 choledochi aut cystici mihi non observata,  
 quam CAIETANUS TACCONUS aliique  
 viri viderunt.

### HIST. XI. (e)

Eodem anno 1749. paulo post, quam  
 prius programma scripseram, vetula ruri ad-  
 lata est. Ejus vesicula bile tenace flava & par-  
 tim nigra plena fuit, qualis etiam calculis ad-  
 hærebat, ut exterior crusta perinde nigra esset.  
 Ii calculi tres fuerunt, primus magnus, fere  
 cubicus,

(c) Nam & alios dari non inflammabiles, vulgo no-  
 tum est, & confirmatum experimentis ill. viri J. B.  
 MORGAGNI *advers. anat.* III. *epist. anat.* III. Noltri  
 tamen non solum nigri, sed & albi, cretacei, ipsi sa-  
 lenitici, pellucidi & crystallini, flammam conceperunt.

(d) Non contieuo cum calculis felleis icterum conjun-  
 gi, aut cum ictero calculos, jam observavit LUDOVICUS  
 LEVASSEUR *triumvir.* SYLV. p. 24. dein-  
 de ill. MORGAGNUS.

(e) Progr. ad disp. clar. LEONHARD. 1753.

cubicus, in propria cellula vesiculæ felleæ inclusus, quæ ad utrumque finem lapilli se contrinxerat. Inde duo alii, etiam magni, omnes ad modum officulorum carpi levibus facieculis ad se invicem adaptati. Præterea asperi flavi tredecim calculi variæ figuræ comites priorum adfuerunt. Ductus cysticus liber bilem ab hepate admittebat. Icteri nulla signa.

## H I S T. XII.

Eadem hieme alia femina dissecta est, minime bile priva, quæ ad valvulam usque pylori ascenderat: ut tamen in ventriculo nulla foret. In vesicula fellea duo magni rotunde cubici calculi fuerunt, quatuor uterque facieculis, quæ sibi responderent. In ea vesicula multa bilis fuit, unice subacris, vix amara, qualis fere solet cum calculis reperiri. Ductus cysticus liber erat, sed multa ligamenta vesiculam vicinæ adnexerant. In ovario ovula callosa, verrucis similia, plena materia coagulata viva sunt.

## H I S T. XIII.

Autumno anni sequentis 1750. hominis suspensi cadaver advenit. In ejus vesicula fellea duo calculi albolutei, ex granulis compositi

siti fuerunt. Eorum alter major, ovatus, figura fere, qua vesicula, cæcum finem ficcæ vesiculæ replevit, circumnata eadem arcte inclusus. Alter parvus, flavusque in principio ductus cystici hæsit. Eum multa flava saturi coloris & amara bilis adluebat, qua ductus cysticus valde latus abundabat.

Hoc cadaver manifesto ostendit, bilem ab hepate ad vesiculam ferri, neque in vesicula generari, quæ multorum & vetustiorum & nuperorum scriptorum, & SYLVII imprimis sententia fuit. Si enim vesicula bilem generaret, oportebat ejus liquoris penum deficere: cum magna pars vesiculæ sicca & calculo plena esset; hinc æquum erat expectatu, angustum fore ductum cysticum, ad quem exigua copia bilis perveniret. Nunc cum latus cysticus ductus, & in eo multa bilis fuerit, manifesto sequitur, ab hepate advenisse (*f*), & cysticum ductum dilatasse, cum in vesiculam, calculo occupatam, non posset se diffundere. Amarorem etiam in hepate nasci posse, eadem observatio ostendit (*g*).

HIST.

(*f*) Com. Boerh. 3. p. 161. Confer simile exemplum cl. LIEUTAUD in *mem. de l'ac. des Sc.* 1725. obs. 1.  
 (*g*) Com. Boerh. 1. p. 422.

## HIST. XIV.

Inde hydropica femina, scirrhuso hepate, eodem anno dissecta fuit. Ampla huic vesicula fellis, inque ea fatis multum ex albo pallidi, penitus insipidi liquoris fuit, inque eo liquore enormis farrago calculorum, non pauciorum quam 141. quem numerum pauca exempla excefferunt. Omnes in primo ortu rotundi, ut videtur, facieculis suis levibus coaptati, tesserarum similitudine fuerunt. Ductus choledochus solita flava amaraque bile plenus fuit, tres vero in cystico ductu lapilli.

Hoc denuo experimento nostra sententia confirmatur, jam olim proposita. Cum enim in vesicula calculi essent, & ductus cysticus lapillis obsideretur, nihil in folliculo bilis repertum est, nisi id aquosum mucosumque liquidum, quod in vesicula fecernitur, & ab arteriis exhalantibus deponitur. Contra, cum nihil ad vesiculam ab hepate veniret, nihil ad hepar a vesicula descenderet, tamen ductus choledochus plenus fuit, argumento in hepate bilem nasci: eaque bilis omnes veræ bilis dotēs habuit, etsi nihil a vesicula secretum accesserat, uti nihil elephantī bili deesse videtur (*b*) etiamsi nulla huic animali vesicula contigit. Id autem, quod in vesicula nascitur,

liquidum

(*b*) Prim. lin. physiol. n. 691.

liquidum mucosum & iners esse, & his & multis prioribus experimentis confirmatur (i).

Alterum corollarium hujus incisionis est, quod motu, eoque satis vehemente, vesicula cum suo liquore urgeatur. Etsi enim irritabilem naturam experimenta nostra satis exiguam demonstrant, quam sola chemica acrimonia excitare queat, & CASSEBOHMIIUS (k) aliique nuperi scriptores folliculo fellis fibras carneas negarunt, adparet tamen, contractilem vesicam fellis esse, quæ se circa calculum suum constringat (l), & leves denique faciculæ lapillorum non alia ratione nasci poterunt, quam adfrictu vicinarum glebularum, quarum pars aspera fricando deterfa est. Quæ autem vis calculos levigavit, sive a musculis est, sive a respiratione, ea expellendæ de folliculo bili manifesto sufficit.

Liceatne addidisse, me in mure, quem experimentis ad irritabilem indolem demonstrandam immolaveram, de tæniæ genere articulatum vermem incredibili mole in ejus animalculi vesicula reperisse. Trium enim unciarum fuit, & sesquilineam latus. Adeo hæc animalia non metuunt amarorem.

F O B S E R.

(i) Progr. ad clar. OEDERI disp. n. 4. 5. 6. 8. 12.  
 BENNET theat. tabid. p. 58. Act. Suecic. 1726. pag. 156.  
 (k) Confer comm. in Boerhaav. tom. III. p. 151.  
 (l) Conf. progr. ad Oeder. n. 3.



## OBSERVATIO XXXIV.

*Renum calculi prima flamina.*

**P**Rimam, ni fallor, calculi renalis materiem aliquoties vidi, quæ plurimum cum crustarum arteriosarum primis rudimentis habet affinitatis. In rene pueri teneri ductus Beliniani flava, aurantia fere materie pleni fuerunt, quam mucifinilem exprimere posses. Eandem flavam materiem in viri cadavere alias reperi, & duriolem, albam, atque strepentem in femina mense octobr. ann. 1741 incisa, a qua natura ad perfectam lapidis conditionem proximus omnino transitus est.

## OBSERVATIO XXXV.

*Incontinentia urinæ (m)*

**A**D morbos viarum urinariarum pertinet casus juvenis, qui adfinitate me olim proxime tetigit. Sanum puerum anno ætatis quinto ulcus in inguine invasit. Id neglectum, duxit ad urinæ incontinentiam, quæ sibi primum relicta, inde acribus injectionibus tentata,

(m) Extat in comm. lit. Nor. 1734. p. 187.

tata, mansit insuperabilis. Cum eo malo languit tredecim fere annis, donec ultimo hectica febris accessit. Sitebat, fastidiebat cibos, febriebat, querebatur de capitis dolore: his malis se diarrhæa, ut solet, conjunxit, cum sensu quasi ustionis in ventriculo, de qua frequenter audivi conquerentes phthificos, cum desiderio frigidæ, pulsu debili, molli, fæcum alvi suppressione, frigido sudore. Aphonia denique & mors absque renixu miseræ finem fecit.

Incisus est, ut causa incontinentiæ adpareret. Ren sinister magnus, scirrho taboque varius in parte exteriori. Pelvi & papillis integris, pus per eas stillavit, ut lotium in sano homine solet. Dexter ren longe deteriori conditione fuit, penitus purulentus, pelvi plena pure topoque, idemque vehementer septo transverso adhæferat, ut solet pus vicinas partes corporis humani ad glutinis modum conferruminare. Vesica urinaria crassior, quasi carnosâ, pus undique fundebat. Prostata scirrhusa, penis sphacelatus fuit, & phimosis perfecta, ut calculi inter crassius præputium glandemque colligerentur.

Hæc urinæ incontinentia procul dubio a perpetuo stimulo adfluentis puris nata est, aque scirrho prostatæ, qui negabat vesicam claudi.

## O B S E R V A T I O XXXVI.

*Ulceræ vesicæ.*

**I**N vesica urinaria difformitates varias femininus inprimis sexus frequentiores habet, ut in alterum latus amplior exeat. Id enim naturale est, neque inter morbos numerandum, in feminis inprimis quæ sæpe pepererunt, utrinque ad latus recti intestini vesicam eminare. Hæc prima origo magnarum appendicum. Sed in viro vesicam, cum inflaretur, totam in cellulas abiisse vidi. Nempe undique rete musculosarum fibrarum insigniter eminebat, quarum intervalla accepto aëre intumescebant. Hoc alterum initium est minorum appendicum, quæ nostro ævo inter morbos chirurgicos celebritatem consecutæ sunt. Nam in ejusmodi sedem vesicæ minus resistentem, minusque firmam, si calculus se adplicaverit, facile ea cedet, atque in cava, contracta, vesica paulatim corpus durum atque ponderosum eo non urgeri non poterit. Ita nascentur cystici calculi, omnium deterrimi.

## O B S E R V A T I O XXXVII.

*Prolapsus vaginæ.*

**C**UM prolapsus vaginæ videretur, eminebat unice columna superior, pomo tumido similis, una cum media fere parte vaginæ superioris, etiam rubens. Cum rectum intestinum fœcibus evacuaretur, totum malum evanuit. Orificium uteri lacerum: in duos tumores divulsum alibi memoravimus. Hic morbus est, quem columellam dixit eruditissimus LINDENIUS, *physiol. reform.* p. 322.

## O B S E R V A T I O XXXVIII.

*Ruptus uterus. (n)*

## H I S T. I.

**F**Requentes subitæ mortes puerperarum sæpe integras familias luctu replent & lacrymis. Causa in ambiguo fuit, hæmorrhagiam plerique accusarunt, neque forte semper immerito. Verum minus superabiles causæ nobis se obtulerunt. Die I. Julii ann. 1747. adlata

F 3 est

(n) Progr. ad disp. clar. SCHMIDII. 1749.

est in theatrum anatomicum femina, cui post difficilem partum inter frigidos sudores infans denique extractus fuerat. Media fere post mortem hora corpus incidimus, reperimus in uteri cervice, inque ejus latere sinistro, & in cervice ipsa, & in peritonæo, quod uterum vaginæ adligat, insigne foramen. In cervice uteri omnis valvularum species confusa, uterus fere scirrhusus, crassissimus, ad intervallum tubarum tenuior quam alibi, & tamen unciam crassus erat. In ea sede fibræ albæ, transversæ. In medio a cervice intervallo uterus fere duas uncias crassus, solidus fuit, cum plurimis ostiis arteriosis. Facies, cui placenta adhæserat, multas lacinias chorii adnatas habuit: adhæserat autem in circulum, inter tubas. Eæ infra medium uterum exhibant, pendulæ ut solent.

Ovario alteri nulla mutatio acciderat, in altero exiguum foramen apparuit, cum tumore vasculoso pellucente. Ex foramine pellucebat vas venosum, non penitus minimum. Incisus tumor apparuit corpus luteum esse, sphericum, ab ovario separabile, flavum, vasculosum, rimosum & acinosum, nulla superstitite fovea. Sub eo corpore majuscula vasa. Ovæ vulgo dicta alia præterea in eodem ovario parvula adfuerunt.

In cervicæ uteri sinus mucosi plurimi, obliqui,

qui, maximi, paulo supra ostium positi. Vaginæ mediæ adfidens ductus inferior, pollicem longus, absque glandula.

Vaginæ rugæ anteriores integræ. In sinibus urethræ adfidentibus mucus plurimus. Membrana uteri tenuis, levis, non separabilis, passim porosa. Venarum sub ea membrana vis immensa, quæ nudæ sub ea tunica, & turgidissimæ sunt. Caro uteri rimosa, inæqualis, lobulosa, quasi conglomerata, alba. Figura uteri proprie dicti globosa.

## H I S T. I I.

Quarto septembris 1748. alia femina sana in partu perierat. Uterus quinque fere uncias latus, totidem longus, ante & retro compressus, paulum super ossis pubis marginem eminuit, & vesicam ipsam textit. Paulum sub supremi uteri cornubus exhibat tuba, non de medio, neque uterus supra naturalem morem feminæ non prægnantis inter duas tubas convexus erat. Cum materie ceracea repleremus, adparuit foramen in ipso utero ad latus dextrum ostii. Inquisivimus. Caro illa spongiosa oris uterini dissoluta abierat in multas cruentas, tenues, araneosas membranas, neque quidquam anuli simile supererat. In ejusmodi etiam naturam pars vaginæ proxima de-

generaverat, & quæ non penitus diffiluerat, ea tamen ægre cohærentibus fibris & lacertis cellulosis constabat, quos variæ areæ distinguerent. Pars superior vaginæ enormiter dilatata, non adeo inferior. Uterus in ea parte spongiosa crassissimus, in fundo sex, aut octo lineas non excedebat. Non sinus adfuerunt, sed certæ venæ, cylindricæ, leves, ramosæ. Ligamentorum teretium insolita crassities fuit.

### H I S T. III.

Die 8. novembris 1748. juvencula, quæ drastica medicamenta ad depellendum fetum sumserat, & vix quindecim a partu minutis inter convulsiones perierat, a nobis incisa est. Spermatica vasa, ut olim apud VESALIUM, digitum crassa. Uterus paucis supra pelvim unciis elevatus, in seipsum collapsus, solidus, pulposus, crassus.

Vagina uteri rupta, ut per eam lacerationem caput fetus transfiverit, pollice fere supra pudendum. In parte integra vix mutatae rugæ: Ostium internum uteri latissime patens, quasi lacerum, tenue, absque crassitie, flocculentum, duas uncias latum. Intus uterus sanguine replebatur. Eo eluto apparuerunt flocculi plurimi, albi, laceri, quasi ipsa uteri caro

in lanam resoluta effct. Inde interius successerunt latæ laminæ membranæ, etiam uncialles & ultra, chorion nempe utero ita adnata, ut ipsa ejus membrana interior videretur.

In uteri crassitie, quæ erat supra sex lineas, venosa ostia plurima, quibus injectus aër bullarum modo in uteri caveam penetravit, per ostia conspicua alia, alia omnino exigua.

Fibræ musculares rubræ, latæ, laminatæ, numerosissimæ, variarum directionum. Vix poterant in ordine reduci, erant, quæ ad ostium uteri descendebant, aliæ transversæ uterum ambibant, & eæ prioribus non raro quasi innatabant, numeroque & mole superabant.

Valvulæ cervicis uteri tenues, minus latæ, magis dissipatæ, multis lacunulis & porulis distinctæ.

Tubæ prælongæ, & ligamentum teres de summo utero prodibant. Hoc quam plurimum ante ligamentum P O U P A R T I exiit, discessit in fila, quæ vasa fuerunt.

In altero ovario rima, & pellucens corpus luteum, non exquisitè hemisphæricum, ex flavo rubrum, cavum. Cavea semilineam lata, non profunda, cujus basin plurima vasa adibant; & præterea ovula, etiam grandia,



ad duas lineas lata in eodem ovario. Non ergo consumuntur a luteo corpore.

\* In duobus uteris, quorum cervicem laceratam vidimus, latus ejus cervicis ruptum fuit. Causa hujus mali omnino videtur ad obliquum fetus in partu situm referri debere. Eum capite suo non ostio uteri, sed ad latus ostii, cervici oblique capite innixum fuisse probabile est, a qua compressione omnino sanguinis per cervicis vasa circuitus interruptus, venæ, eo tempore & amplissimæ & tenerrimæ, elisæ, sanguis & ex arteriis exhalando, & ex ruptis venis in cellulositatem circumpositam effusus fuit, hinc tumor, sugillatio, mollities, gangrænosa species in cervice, & ultimo ab iisdem semper capitis nixibus, non in ostium uteri, sed ad latus ejus ostii determinatis, ipsa cervix lacerata est. Hæc omnia mihi ita facilia videntur, ut demonstratione non indigeant. Clar. HENRICUS a DEVENTER cum obliquum situm fetus, a quo uterum rumpi credo, exposuit f. 37 & 38. eventum tamen funestum, qui inde expectari potest, quantum nunc memini, non videtur observasse. Sed ejusmodi casum vidit & descripsit JOANNES JACOBUS MULLER in *diss. qua casus rarissimus uteri in partu rupti sistitur* Basil. 1745.

In *hist.* I. diximus in femina, cui fetus nuper

† Ad *disp.* JOACH. VOSSE, 1749.

per ex utero eductus fuerat, columnam rugosam vaginæ non deletam fuisse. Ita etiam in alio cadavere se habuit *hist.* III. Unde conficio, eas rugas aut celerrime reparari, paucis a partu minutis, quod vix probabile videtur, aut omnino non ideo factas esse, ut vagina facilius, iis cedentibus, extendatur.

Chorii laciniâs utero innexas nunquam non vidi in puerperis, adeo similes uteri, adeo conjunctas, & innexas, ut aliquid ea via ab utero ad fetum mitti haud videatur dubitari posse. Cæterum hac occasione minime diffimulare visum est, nos hac ipsa hyeme, repleto fetu humano per vasa umbilicalia, satis amplum vas arteriosum vidisse, quod ceraceam materiam receperat, & late per amnion spargebatur. Rubra quidem vasa, quæ repleti possint, negaverunt in hominis amnio reperiri FRIDER. RUYSCHIUS *epist.* XIII. p. 10. Cl. NOORTWYCK *de uter. grav.* p. 14 & alii. Denique certum est, quod alibi etiam monuimus, ut parvi & ægre visibiles placentæ villi sunt, ita amplissima esse venarum uterinarum oscula, quæ inter lacertos musculosos prægnantis uteri hiant. Non tamen ideo non minores etiam venæ in caveam uteri aperiuntur, sed & eæ, si cum flocculis minimis placentæ comparaveris, valde magnæ sunt, ut vera sit ALEXANDRI MONROO observatio

vatio *eff. of Edimburg.* 11. p. 134. Videtur adeo multas arteriolas placentæ in unam venam uterinam hiare.

In tribus cadaveribus, quorum uteri rupti fuerunt, & in aliis gravidarum uteris, post editos meos in BOERHAAVIUM commentarios reperi, tubas omnino parum a graviditate mutari, partemque uteri, quæ tubis interposita est, omnino non maxime augeri, & modice convexam eminere. Cum vero in gravidis tubæ fere pendulæ sint, atque adeo utero parallelæ, inde factum esse videtur, ut HENRICUS a DEVENTER *lum. obstet.* p. 400. aliique scriptores anatomici, tubas in eo feminarum statu longe infra summam partem uteri prodire scripserint (conf. *comm. Boerb.* p. 218. Alia observatione usus clar. JACOBUS PARSONS ideo superfetationem fieri negavit, quod in gravidis tubæ infra apices uteri prodeant, neque ovaria valeant attingere (*of muscular. mot.* p. 77. n. 15.) Verum & hæc nostra nupera, frequentia, experimenta, non sinunt firma esse. Nam & dantur omnino superfetationes, adeoque fieri possunt, & tubas gravidarum ita longas vidi, ut facillime ovarium attingere potuerint.

Corpora lutea ita frequenter nunc in feminis vidi, ut nihil omnino mihi in iis rarum videatur, observationes autem aliquas  
adji-

adjicere visum est. Et 1. nunquam duo corpora lutea in una femina vidi. 2. Neque unquam corpus luteum extra graviditatem, aut puerperium, aut tempore remotiori a puerperio ultimo, neque adeo ante pubertatem unquam reperi, quæ omnia a Valisnerio valde dissentiunt *generaz. dell uomo* II. c. 3. n. 16. 25. c. 5. n. 8. & alibi. Vide p. 140. comment. Boerh. V. p. 1. 3. Corpus luteum non consumit omnia ova, cum frequentia cum corpore luteo superesse viderim, contra quam varii scriptum reliquerunt. Comm. Boerh. l. c. p. 142. 143. 4. In fetu humano & ante tempus pubertatis nulla ovula reperi, cum ovaria, ante id tempus, longa, angusta, plana, omnino absque tumore multumque & figura, & ficciori habitu ab adularum feminarum ovariis diversa sint. Hæc VALISNERII & aliorum clar. virorum observationes limitant, qui (comm. Boerh. l. c. p. 148.) in ipsis fetibus & recenter natis animalibus visa ova describunt.

Eas feminas, quæ adeo continuo a laborioso partu exspirant, deliquiis animi, sudoribus frigidis, & funesta debilitate oppressæ, eas plerumque non adeo ab aliqua sanguinis magna profusione, quam non adeo subitam mortem inferre crediderim (per tot alia in vulneratis experimenta) frequenter omnino ab

ab utero rupto occidi, mea, nisi fallor, a vero non aliena suspicio est. Nam etiam in vulneratis feminis, quibus uterum a variis causis læsum fuisse a morte constitit, omnino similia symptomata nata vidi, qualia puerperas nimis sæpe dimidia fere hora a partu abripiunt. Sed plerosque aut obstetricum errores, aut funestiores morbos terra obtegit.

Sanguinem ex ore cadaverum feminarum acutis & exanthematicis, ut vocant, morbis extinctarum, sponte quasi pullulasse sæpe vidi. Hæc est origo celebratæ nuper fabulæ Vampirorum, quæ ex Hungaria a Cæsareis imprimis militibus per universam Europam propagata est. Homines nempe, & quam maxime puerperæ, morbis acutis extinctæ, celeriter sepulchro commissæ, ut solent in calidis regionibus, fanguine spumoso os obductum habere repertæ sunt, reliqua imaginatio addidit. Primam memoriam epidemicæ superstitionis reperio apud ANTONIUM GALATHEUM *de situ Japygiæ*, recusum in magna nupera collectione, quam edidit PETRUS VANDERAA. Causam non aliam invenio, quam expansionem aëris elastici in pulmone contenti, qui sanguinem, quo id viscus, in fine morborum funestiorum, undique obruitur, ruptis teneris vasculis, sursum expellit,

ad

ad aliquam spumantium liquorum fermentatorum similitudinem.

Destitutio uteri & vaginæ demonstrat, compositionem earum partium corporis, quæ ex mera cellulosa stipata tela constant. Nihil enim similius videri potuit cellulositati vulgari, quam hæc distracta & soluta tela uteri vaginæque, cujus filis nulla certa directio est, neque longitudo memorabilis, sed brevis omnis modi contextus. Neque aliam fabricam tendinum esse teneriores tendines ostendunt, ut plantaris, palmarisve musculi, qui expansi in membranam abeunt simillimam ejus, quam in vesica urinaria aut venterculo nervosam vocant; & quam cellulosi generis esse aliunde per ALBINI experimenta novimus.

Sinus uteri in *Comm. Boerb.* Tom. V. p. 11. p. 47. seq. ex illustribus viris, ut multa alia recepimus. Eos, post repetita experimenta, quæ eo tempore pauca fuerant, in posterioribus scriptis inter venas numeravimus, quod judicium nostrum per quinque vel sex nuperiores puerperarum sectiones confirmavimus. Venis enim continuantur, ramosi sunt, & ramis subdivisis, & denique tenera ea venarum membrana manifesto sublinuntur. Causa minus veræ descriptionis in magnitudine horum sinuum, in diametro extensili & inæquali, in paradoxam amplitudine ostiorum ad  
uteri

uteri caveam patentium poni videtur. Repletio venarum hos sinus ceraceis quidem modulis exprimit, sed ut in venis solet, irregularibus, & hic eo magis difformibus, quo longius a naturali statu uteri prægnantis vasa recedunt, neque enim ea enormis dilatatio adeo æquabiliter in omnibus uteri partibus perficitur. An autem ejusdem generis, numeri potius sinus sint, quos in utero vaccino descripsit MALPIGHIUS, ego nondum definio.

Vaginæ hiatum rudi potius obstetricis tribuo operæ, quæ utraque manu vi maxima in vaginam missa, partum extraxerat, a fetu enim exeunte non videtur explicari posse, quem novimus, quam primum orificium internum uteri superavit, facile reliquum suum in lucem iter persequi.

Uteri ostium adtenuari in parturientibus fere plerique auctores scribunt. Ita vero eam vocem sumere oportet, ut crassa illa tumidaque uteri in vaginam producti anularis portio, quo major oris hiatus fit, eo magis ad similitudinem patuli, in imo utero pertusi, foraminis mutetur, atque una evanescat tum omnis uteri in vaginam eminentia, tum omnis etiam vallis, quæ cæca & anularis inter summum vaginæ fundum, & inter tumentem producti uteri anulum cogitari potest. Hæc adde-

addere visum est, ad notam v. p. 389. *Comment. Boerb.* Tom. V. p. 11.

Fibras musculares uteri puerperarum nunc sæpe, nunquam autem pulchriores vidi, quam in hoc ipso cadavere, de quo nunc scribo. Nullum dubium est, idem vidisse R U Y S C H I U M, & musculus uteri dixisse. Veræ sunt musculosarum parallelarum fibrarum laminæ, varia directione sibi impositæ, quas nunquam potui ad systema aliquod redigere. Inter eas fibras plurima magna parvaque, nullius definitæ figuræ intervalla sunt, ad cavum uterum patula, quæ sunt ostia venarum bibularum uteri, nunc ad summam diametrum dilatatarum. Ut omnino, quæ pro fibris uteri diximus l. c. p. 35. ea nunc satis nobis firma videantur, nobisque perinde sit, siue musculosas fibras uteri, siue musculus malis vocare. Ita & in vesica plerique tunicam muscularem, H. FABRICIUS autem, & COWPERUS & nuperi Angli detrusorem musculus admittunt. Eo lubentius hoc exemplum cito, cum summa mihi inter fibras uteri puerperarum, & fibras vesicæ urinariæ similitudo visa sit. His autem fibris evacuationem reliquiarum placentæ committi posse merito dubitatur, cum certum sit, etiam sanguinis effusi grumos, liberos eos & certe, quam placenta, fluidiores, frequenter utique in utero



retineri, & abire in fibrosas massas, quæ nonnunquam tractu temporis, ad constricti uteri parietes adhærent, cumque chorion, multis a partu mensibus, utero adnatam & cohærentem sæpe repperim. Placentam autem utero adhærentem, quo mechanismo hæ fibræ depellere possint, ego quidem non video, etsi liberam & natantem in utero, ut sæpe cruoris grumos, exprimere posse non negaverim.

## O B S E R V A T I O X X X I X.

*Pelvis & uteri morbi (p).*

**E**X cadaverum sectionibus hac occasione uteri & connexarum partium graves & funestos aliquos morbos describere visum est. Omittam tantisper leviores, ut lacerum uteri osculum, quod frequenter admodum in iis feminis occurrit, quæ pepererunt, & uteri sarcomata papillarum similia, carnea, pendula, quæ minime infrequenter repperimus, nonnunquam hydatidibus turgida. Neque de induratione scirrhusa uteri fusi erimus, quæ adeo, in ætate inprimis proveciore, frequens fit. Unum exemplum describemus, in quo gravior morbus fuit.

HIST.

(p) Ex progr. ad disp. clar. NORBENII, 1749.

## H I S T. I.

Nuper alius morbus funestus, & rarior adparuit. Ancillæ, quæ diu per morbum languerat, corpus in theatrum adlatum est die 12. Octobris 1749. cum hæmorrhagia uteri vitæ finem imposuisset. Satis fucci plenum & pingue cadaver visum est. In pelvi adparuerunt scirrhusa ovaria, & tubæ multa morbosa cellulositate ad ovaria adnexæ. Cum præparaturi pelvis viscera ureterem inflaremus, mirati sumus, flatum in vesicam non subire. In causam phænomeni inquisivimus, singularem rerum faciem reperimus. Dimidia fere pelvis replebatur scirrhuso, albo, duro, crasso. In dextro latere circumnatus erat ureteri, & vasis uterum advenientibus & utero.

Sed in sinistro major scirrhus fuit, & retro vasa iliaca ad anteriorem sedem cavam ossis ilium productus, deorsum ad radices nervi magni ischiadici, glandulosus atque ossi pubis adnatus, circumnatus & ipse ureteris ostio, & uteri arteriis, quas a tumore arctissime adhærente separare difficillimum fuit. Intus purulentus fuit, maximamque copiam rubri, crassi liquoris ad abscessus similitudinem dissectus evomuit. Per medium pus nervus obturatorius satis cæterum sanus incedebat. Simi-

lis omnino tumor divisioni aortæ in iliacas arterias anterior adnatus aderat.

Exentis tandem genitalibus partibus, liquido apparuit, in eo sinistro latere scirrhum prope ureteris adventum vaginæ adhæfisse, & ulcere magno in ejus cavitatem apertum fuisse, quod ipsum magnam partem uteri eroderat, ut vagina undique pure plena esset: consumptis omnibus illis maximis vasis, quæ uteri & vaginæ adeunt (q). Singularis certe causa hæmorrhagiæ, & parum nota, & indomabilis.

Cum in dextro latere scirrhum aperiremus, causam repulsi a vesica flatus facile deteximus, nempe ureter in lumine suo ita contractus erat, ut tenuissimum filum argenteum ægre transmitteret. Inde & ureter, & pelvis ipsa, & ejus lateris ren, & amplissimi, & super modum distenti fuerunt, & ren non mediocriter inflammatus. Rarior, ni fallor, & hæc urinæ retentæ causa est.

Cum mente recoleremus historiam morbi, non mediocris suspicio nobis nata est, totam mali causam fuisse in bubone venereo, cui exterius denegatus puris effluxus, hinc retenta materia & sensim aucta moles, & in societatem obstructionis tractæ glandulæ, quæ fatis multæ & iliacis vasis incumbunt, & circa hypo-

(q) *Fascic. icon. anat.* 11. tab. 6. fig. 1. ad c. c.

gastrica vasa in pelvim descendunt, & circa obturatoria ludunt. Ostenditur autem hoc exemplo, posse & magnas denique arterias a pure solvi, sensim consumtis squamulis cellulosis, donec ipsum lumen apertum sanguinem dimittat.

## HIST. II. (r)

Ea hieme, quæ ab anno 1751 ad 1752 decurrit, feminæ primum corpus in theatrum adlatum est misere emaciatum, cui linea alba indurata fere funis ad modum eminebat. Inciso corpore multa vitiata adparuerunt. Et capsula quidem renalis altera pene consumpta paucos acinos glandulosos reliquos fecerat. Ureteres amplissimi adparuerunt, sinister etiam amplior. Glandulæ iliacæ & lumbales scirrhoræ passim, uterus & ovaria scirrhorosa, & ille quidem vesicæ adnatus, tubæ versus intestinum rectum flexæ, peritonæo connatæ.

Cum in causam mali inquirerem, reperi uteri partem, quam vasa ingrediuntur, non scirrho solum, sed & ulcere corruptam esse, quod pene totum uterum exederat, ut penitus erofus utrinque ad caveam usque pateret, intus vero subviridibus ulcerosis papillis undi-

G 3 que

(r) Ex progr. ad disp. clar. HAMMERSCHMIDT, 1753.

que exuberaret. Hoc ulcere scirrhoque circumnato ureter ita arctatus fuerat, ut ægerime lotium in vesicam veniret, quæ ipsa dilatati ureteris causa fuit, erosus autem uterus frequenter sanguinem ante mortem effuderat. In nonnullis fistulis uriniferis alba strepensque materia calculi hærebat.

### H I S T. III.

Huic feminae altera simillimis cum symptomatis sæpe & me & alios hujus urbis clinicos consultum itavit, quam equidem non aperui. Recurrebant perinde hæmorrhagiæ uterinæ, & pus de utero fluebat, malumque per hecticam febrem summasque miseras vitæ finem imposuit.

### H I S T. IV.

Similis utcumque morbus alia tamen ex causa natus & violentus fuit, quo rustica puella interiit, quæ extra matrimonium pepererat. Rudius ab obstetrice vexata, uti nobis relatum est, ostendit horrificum & fere incredibile in pelvi ulcus, cui fidem vix tribuerem, nisi hi mihi oculi testes essent. Consumserat purulenta corruptio vesicæ partem inferiorem vaginæ finitimam & vaginam una &  
uterum,

uterum, & partem recti intestini, ut ex vulva in apertam pelvini via pateret. Ipsum facrum os uncix spatio exesum fuit.

## O B S E R V A T I O XXXX.

*Placenta vesiculosa.*

**A**D uteri etiam morbos hæctenus pertinet placenta vesicularis, quam non ideo describo, quod adeo rara aut indicata sit, qui norim egregio libro VALISNERIUM hoc vitii genus descripsisse, suisque experimentis aliena numerosa adjecisse. Non tamen ita vulgaris casus est, quin mereatur recenseri.

Placenta sanguini grumoso similis prima facie adparuit in discum congesto, laminato, sabrubro, ex quo petioli unciales, semilineam & ultro lati, numerosi provenerunt. Iis petiolis adhærebant vesiculæ albæ, ita sibi innexæ, ut ipse finis unius petioli alteram vesiculam, & ita porro produceret. Ultimus denique cujusque petioli finis vesiculæ similis fuit. Quare omnino hæc fabrica cum RUYSCII opinione consensit, in qua vasa sunt, quæcumque in vesiculas degenerant. Ea ratione autem ex una vesicula propendent aliæ numerosæ divisæ & subdivisæ petiolis.

In ipsa placenta, quæ naturam disci retinuerat, etiam vesiculæ rubicundæ magis erant pariter sibi innexæ. Intus gelatina fuit, adeo viscida, ut in aqua non diffunderet.

---

## O B S E R V A T I O XXXXI.

### *Minora uteri varia mala.*

**I**N alia iterum femina uteri sinistro lateri sarcoma, compressum, sessile, intus utero adhæsit, in quo multæ hydatides, quales etiam in cranio plurimæ fuerunt. Verum id valde vulgare est.

Denuo in puerpera dextrum latus uteri adhærentia habuit tubercula saniosa, suppurata, satis numerosa.

Cæcas tubas in femina, quæ desperabunda se aquis merferat, & in duabus hydropicis mulieribus, & in plurimis aliis vidi. Erat in earum aliqua ita rotundus tubæ finis, ut intestini cæci similis foret, neque tamen ita coaluerat, quin feta subtilior per uteri osculum immissa sibi viam aperiret. In alia hydatidis cæco tubæ fini ovi columbini mole adhæserat.

Hydatides uteri adeo vulgares sunt, ut in sex mensium puella plurimas viderim, ovariiis,

riis, tubisque adhærere. Nonne illa ova fuerint, quæ clar. viri in ovariis fetuum & juniorum puellarum descripserunt? Nam mihi quidem nunquam in ejusmodi tenera puella ovum visum est.

Callosa ovaria, callosus uterus adeo frequenter reperiuntur, ut ætatis vitium potius, quam morbi videantur. Paulo rarius est vestigia corporum luteorum legitima videre, quæ in ove & cane adeo manifesta sunt. Vidi tamen, callosas verrucas, materie coagulata plenas, resedisse in ovario, proculdubio vetusti & scirrhescentis lutei corporis reliquias.

## O B S E R V A T I O XXXXII

*Steatoma ovarii (s)*

**N**on rarissimas esse hujusmodi historias non ignoro, & minus raras esse video, quam e re esset generis humani, neque tamen vulgares esse, vel hæ ipsæ transactiones philosophicæ docent, in quarum fastos duo exempla inferuerunt D. S A M S O N & T Y S O N.

Ancilla fuit, post longum morbum consumpta, triginta fere annorum, cujus cadaver

G 5 in

(s) Philos. trans. n. 472. Hamb. verm. bibliothec. tom. 1. p. 3.



in theatrum nostrum illatum est die 24 Januarii, anno 1743.

Cum corpus aperirem, continuo magnum in pelvi tumorem vidi, qui spem fecit graviditatis, sed frustra ea spes fuit; uterum enim inquirens suo loco reperi, tumores vero duos, modica convalle distinctos, in summa pelvi utero adjacentes.

Huic tumori adnatam reperi dextram tubam, ut pene media pars membranæ tubam efficientis in tunicam morbose corporis innata & immerfa esset. Tuba cæca fuit. Huic porro tumori, deinde utero, duabus laciniis omentum adhæsit, ex *Hippocratis* antiquissima observatione. Sacci etiam morbose tunicæ passim hydatides adhærebant. Nihil in sinistro latere præter naturam se habuit.

Dimensiones omitto, quas icon exprimit. (t) Tumori, quem ovarium esse facile videbam, involucris crassitiem reperi pene lineæ. Saccus erat undique cavus, septo quodam in duos loculos divisus. In minori facculo materies melli similis erat; sed adipis tamen etiam similis, in qua magna vis pilorum humanis finillimorum, fulcorum, crisporum, pene biuncem longorum, temere hærebat. Meliceridis

(t) Imo vero multa vastiora omnia fuerunt, & icon diminuta mensura prodiit. Id vitium, cum archetypus Londini manserit, emendare nequeo, scala tamen adjecta est.

ridis antiquorum certum exemplum nactus, melleam massam flammæ admovi, ignem ea continuo recepit, & adipis more deflagavit.

In majori loculo alterius generis purulenta materies fuit lactis similis; cui innatarent frustra quasi pulmonis, fusca & friabilia.

Non arduum videtur definitu, ova duo, aut vesiculas duas, morbose in hac femina intumuisse, & paulatim totam ovarii capacitatem sibi usurpasse, deletis reliquis, quæ minime resisterent vesiculis. Id difficilius videtur, qua ratione in ovario nata sit tanta vis adipis, ad unciam forte, si placuisset omnem eximere. Nam in sano ovario, ne mica veræ pinguedinis adparet. Constat adeo, ubicumque cellulosa tela est, eo aliquando pinguedinem deponi posse, etsi minime vulgo soleat. Ita in scroto, in pene, adipem vidi; & novi repertum fuisse in tenera illa cellulosa fabrica, quæ choroidem oculi interest, & scleroticam.

Deinde quæri potest, quomodo pili nasci potuerint, absque ulla vel cute, vel membrana, in qua radicati fuerint? Novi etiam alibi pilos, etsi cutem perforant, in pinguedine tamen veras radices habere, quod in scroto & pube valde manifestum est. Sed id difficilius videtur, quomodo in loco ab epidermide remoto, involucrum tamen simillimum & corneum, & pellucens, in his morbosis pilis  
ortum

ortum fit? Et annon inde labefactetur vulgaris sententia, crustam pilorum a cuticula esse, & demonstretur, corticem verum pili ab ipso cortice bulbilli continuari? Nam hos pilos fetus destructi reliquias fuisse non videtur: etsi minime ignorem ita se in aliis, Tysonique imprimis casu habuisse: ibi enim cum pilis dentes etiam in ovario fuerunt. In nostra enim femina nihil quicquam de solidioribus corporis partibus, superstes factum esse, pilosque, adeo evidenter molliores, solos vim eam effugisse, quæ ossa dentesque destruxerat, id quidem non fit probabile.

*T A B. II. Figurarum explicatio.*

F I G U R A I.

- A. Arteria aorta super pelvem.
- B. Vena cava.
- C. Psoas sinister.
- D. Omentum.
- E. Ejus adhæsiō ad uterum.
- F. Altera adhæsiō ad ovarium morbosum.
- G. Uterus.
- H. Intestinum rectum.
- I. Tuba sinistra.
- K. Ovarium sinistrum obiter indicatum.
- L. Tuba dextra.



Fig. 2.

- M. Ejus lacinia.
- N. Ligamentum ovarii dextri.
- O. Ovarium morbosum.
- P. Saccus major inferior.
- Q. Saccus minor.
- R. Hydatides externæ superficiei adnatæ.

## F I G U R A II.

- A. Saccus est morbosus seorsim pictus.
- B. Loculus major apertus.
- C. Crassities morbosa membranæ ovarii.
- D. Materiei purulentæ pars aliqua superstes, postquam major pars effluerat.
- E. Loculus minor, in quo mellea pinguedo & pili.
- F. Septum loculos separans.
- G. Hydatides.

Totus tumor cum utero in thesauris anatomicis Academiæ conservavi.

## O B S E R V A T I O XXXIII.

*Inflammationis natura.*

**I**N puerpera, quam cruris erysipelas extinxisse videbatur, primum evidenter, deinde in numerosis aliis cadaveribus, naturam inflam-

inflammationis mihi sum visus me perspexisse. Intestina flatu insigniter distenta, tota inflammata erant, non quod vascula sanguine unice distenderentur, sed quod cruor secundum totam longitudinem arbuscularum vasculosarum in cellulositatem effusus lineam obscure rubentem in vasis circumpositam efficeret. Idem malum injectio sæpe imitatur, quando inprimis tenacior materies ægre per resistentia vasa urgetur. Tunc enim sebum decolor undique ex superficie arteriæ omni, non extrema, neque ex ramis, sed ex integro trunculo exsudat, & adiposam crustam arteriæ circumponit.

Paulum diversæ sunt aliæ extra vasa effusi humoris species, in quibus in maculas late confluit. Tales in vivo homine, cum funesta febre miliari laboraret, natas vidi. Deinde in juvene, quem febris mali moris, soporosa, cum delirio & sensu incendii interni occiderat, inciso, hepar & lien equidem sana, intestina vero & colon inprimis, flatu distenta fuerunt. In iis plurimæ maculæ gangrænosæ ex purpura subnigræ, aliquæ etiam in mesenterio, ventriculo, vesica fellea adparuerunt. In ventriculo aperto signa plurima inflammationis vidi, ex eo genere, quod fit a sanguine in cellulosam telam secundam effuso. Calebat homo 24 hora a morte, media in  
rigida

rigida hieme. Similem effusionem in viri aorta, late extremæ membranæ impositam, tanquam fugillationem vidi, continuo supra cor.

Simplices inflammationes, in quibus vasa sanguine copiosiori turgent, in oculis frequentes, fiunt utique non adeo a globulis sanguineis in aliena loca transfusis, quam ab iisdem majori numero impulsis in vasa rubra quidem, verum ideo pellucentia, quia unicum globulum vehunt. Maximi momenti ista, hic nolui fusius explicare, quæ in *physiologia* majori ornatius exponentur.

## O B S E R V A T I O XXXXIV.

*Historia constitutionis variolosæ anni 1735*  
(u).

**U**Bique optime de medicina meruit SYDENHAMIUS, nusquam melius quam in variolis. Theoria venenosa, calidus victus, sudorifera, quot letho dederint corpora, æterno silentio premere medici interest, ne salutare nomen mortalibus invisum fiat. Audacter ipse dedit acidum, & anodyna clysteresque: verum idem funestam indolem macularum nigrarum pustulis intermixtarum adeo reformidavit, ut suo fato miseros reliquerit,  
in

(u) Ex comm. lit. Nor. 1736. p. 73.

in quibus hoc exanthema adpareret. Liceat & huic funesto symptomati medelam quæ-  
rere: quod frequens experientia confirmavit  
in ea certe, quam describo constitutione.

Jam pluribus annis quieverant variolæ,  
sparsim paucis molestæ, & benignæ. Annus  
1735. tota parte priori humidus, pluvius,  
& adeo aquilonius fuit, ut tota æstate tonitru  
semel aut bis sit exauditum, raro certe hifce in  
terris exemplo, & aquarum eluviones passim  
factæ sint.

Nonne ergo recte H O F M A N N U S consti-  
tutiones frigidas & humidas habuit pro epide-  
miarium causa? Annon perspirationis impe-  
ditæ magna ad gignendos morbos malignos  
efficacia est? Martio certe mense prodierunt  
variolæ discretæ &, ut in nostra regione ple-  
rumque, benignæ. Auctus paulatim ægrotan-  
tium numerus, & majo, junio, augusto  
mense plane insolitus fuit, & pauci omnino  
homines immunes manserunt, qui prius id  
tributum naturæ non dependerant. Septem-  
bri morbus languere cepit, & paulatim ces-  
sit feбри miliari. Æstivis mensibus variolæ con-  
fluentes frequentes fuerunt, neque raro erum-  
pentibus supervenerunt maculæ nigræ, &  
in adultis ægris exanthemata miliaria. Pluri-  
ma ergo funera elata sunt, & gravius ægro-  
tantium pauci evaserunt, iique post longum  
demum



demum tempus. Sollicite observavi eos gravius diutiusque laborasse, solosque maculis nigris infestatos fuisse, qui familiari confectio- nis de hyacintho, calidorumque in victu & medicamentis usu, morbum corruperant. Erumpebant maculæ nigræ simul cum confluentibus variolis die morbi quarto, quin- tove, ab eruptione adeo secundo tertioque, copiosæ, planæ, ad duas lineas latæ, ex cæ- ruleo nigræ, sæpe atramento nigriores. Eas præcedebant acres dorsi dolores, pleuritica puncta, sanguinis sputum: excipiebant deli- ria, tussis ferox, & octavo die nonoque subsi- dentia pustularum funesta. Hoc symptoma, cum ab aliis medicis formidari viderem, & observarem, in virgine formosa funestum fuisse, serio cogitavi, qua ratione tanto malo resisti posset. Acida, refrigerantia ob facilem pustu- larum retrocessionem, ancipitis eventus vide- bantur. Erant medici, qui emulsiones, cly- steres, purgantia, audacter urgerent. Inde vero paralyfes, aphoniæ, hydropes, aut re- trolapsis variolis, mors præcipitata. A calidis certum exitium. Aderat summa humorum al- calefcentia, inde foetor horridus, tum pustu- larum, tum animæ ægrotorum. Aderat humo- rum funesta stasis, hanc arguebant maculæ, quæ exigui sphaçeli sunt, tum dolores lum- borum, urinæ paucæ, viridesque. Terrorem

augebat triste responsum SYDENHAMII. Quærebam medicamentum, quod solveret impactas massulas sanguinis, neque vasa effringeret, quod motum ad cutem sustineret, tamen febre non aucta, & pustulas retrolabentes foris retineret, neque tamen alcalescentiam humorum augeret. Reperi medicamentum quod hæc præstaret, quod levi quasi inflammatione suscitata humorum virus in pustulas expelleret, statim dissiparet, eo vero effecto, quod petebatur, quietam omnia ita relinqueret. Id vero fuit camphora, merito prædicata a TRALLESIO, licet ex theoria solum, neque nostro in casu. Neque eam nobilis resinæ vim a clar. viro didici, cujus scriptum nondum ad nos delatum erat, neque nunc in ejus scriptis eam vim reperio, sed ex ipsa natura expiscatus, in praxin deduxi. Quare, quoties occurrebant symptomata variolas mali moris minantia, delirium primi diei, febris valida, pectoris lumborum pectorisve dolor, respiratio difficilis, corpus succulentum, ætas adultior, plethora, protinus propinavi decoctum diluens copiose & ad aliquas quotidie libras hauriendum, ex aperientibus, sarfa, radice graminis, adiantho, bellide, ficibus: causa enim venæsectionis nulla hucusque fuit. Vomitum, fere perpetuum symptoma, juvabam emetico, ut

octies

octies ad minimum larga emesis sequeretur: funestior enim eventus erat, quoties vomitus supprimebatur. Hæmorrhagias adeo non horrui, ut expeterem. Vidi in puero septem annorum sanguinis per anum copiosam jacturam ante eruptionem, morbo benignissimo sequente. Quoties familiarium culpa calida medicamenta data fuerant, exanthemata post summam anxietatem nigerrima præcipite impetu prodibant, aut, legitima facta die tertia eruptione, mitescensibus symptomatibus, subsidebant tamen die sexta variolæ, & punctis nigris notabantur, ex confluentium maligniori ingenio. Quando ergo horum malorum aliquod ægrum premebat, dedi in emulsione camphoram, eo pondere, ut æger intra diem naturalem grana viginti absumeret. Cum noctu paroxysmus febrilis in omnibus fere febribus accedat, is papaveraceum medicamentum requirere videbatur. Ergo a media nocte ad meridiem absolvi jubebam camphoræ doses, in bihoria dimensas, tertia vero aut quarta a meridie hora, & ante sextam, ubi ferius, propinabam syrupum papaveris albi cum nitro & citri succo crudo. Pondus syrupi in adulto graviter laborante ad fescuncem, succi citri ad drachmas sex definivi. Ea enim copia demum molestum delirium supprimebatur. Hæc eodem fere modo, cum diluentium usu ad us-

que arefcentiam pustularum fieri curabam. Nam die nono confluentes variolæ flavum viscum sudare, simul salivatio, in adolescentibus frequens, imminui, fauces arefcere & angi, sicque die decimo vel undecimo pustulæ in nigras cruftas exficari incipiunt. Eo intervallo movenda est salivatio, & angina funesta arcenda. Id fit frequente injectione mellis rosacei cum nitro, per siphonem facta, quam frustra accusavit HOFMANNUS, & alias in anginis salutaris. Porrigenda plena manu acida, & humectantia, camphoræ doses imminuendæ, suppressendæ demum post diem nonum, cum, quod expellas, nihil superfit, & febris nunc secundariæ metus incipiat. Pustulæ etiam nigræ circa octavum diem, adhibitis quæ descripsimus, evanescere solebant, & paulatim per rubedinem in pallorem languere. Hoc etiam in stadio necessarium est, ut alvus respondeat, ducenda ergo clystere cum nitro. Hac methodo febris secundaria diei undecimi, & duodecimi mitis erat, quæ sæva & funesta alioquin cum novo delirio, anxietate, angina, pulsu molli, inæquali, celeri, foetore totius corporis summo defævit. Si quando febris gravior aderat, cedebat certo purganti medicamento, quod tamarindos reciperet, vel in summa debilitate audacter dato, die 12. & 13mo. etiam repetito.

His

His fere jugulabatur dirus morbus, ut & papperaceis, & succo citri, & omni medicamento commode æger careret. Cruftas nunc latis squamis defluentes irrigari nolui, ne fœtor augetur & diutius moleftus pergeret. Vidi, quibus exanthema miliare album, loco fecundariæ febris erumpebat, vulgo innoxium. Vidi etiam variolas non in cruftas exaruiſſe, ſed ſenſim ſe occultafſe, ſine periculo tamen, quando hoc in ſtadio evaneſcebant. Carne arcebam ægrum per menſem fere, & reliquias morbi abſtergebam potu aquarum fabariarum, cum lacte, poſt modicam alvi purgationem. Ita certo fere eæ moleſtiæ occupabantur, quæ variolis ſuccedunt, ulcera, ophthalmiæ, artuum debilitatio, diarrhœæ, pulmonum diuturni morbi. Viçtus autem per omnia morbi ſtadia, ex pomis herbisque erat, abſque juſculis carneis; potus ſemper idem, & quo copioſior, eo melior.

Sed inutile non fuerit deſcripiſſe morbum, qui methodi efficaciam ſua atrocitate demonſtret. Puella nobilis novem annorum, cauſaria, pluribus jam olim & diuturnis pectoris morbis obnoxia, ruri degens, corripitur die ſeptimo auguſti febricula & anorexia. Die morbi ſecundo, punctorius dolor dorſi & lumborum accedit. Opinati neceſſarii hæc mala ex abuſu fruñtuum horæorum fieri, de-

derunt confectionem de hyacintho. Die tertio, vomitus diuturnus, ægre usu essentia stomachicæ repressus, percalidæ certe & eadem confectione, quæ sola medicatio fatalis esse potuit, Die quarta, omnia majora, tussis ferox, dorsi dolor continuus. Die quinta, demum apparuerunt variolæ, quas vidi vocatus, & leni lecti calore copiosoque potu diluente promoveri iussi. Ergo post tot calida medicamenta eruptio die quinta facta est, quæ sponte tertia fit, ut admireris prudentiam eorum, qui præter pulverem pannonicum & confectiones nihil præsidii norunt. Sed ea nocte in facie, artubus, pectore, eruperunt maculæ innumeræ nigræ, in labiis penitus atramentosæ. Variolæ interim humiles, pallidæ, confluentes, tussis atrox, pectoris summa angustia, delirium ad decimum quintum usque diem, constanter a quinta promeridiana, ad secundam ante meridiem rediturum: magna adeo symptomata fuerunt. Ego vero sexto die ex urbe redux, pulsus cum subsultu tendinum offendi, urinam lacteam, sternutationem frequentem, & priora aucta. Dedi ergo camphoram, in emulsionem cum amygdalis factam, addito citri succo, ita ut ægra puella in dies grana camphoræ decem fumeret. Inde lenis mador successit, variolæ auctæ sunt, sed ea nocte delirium ferocissimum erupit, ut lecto nuda  
profi-

profilierit, neque contineri potuerit. Die ta-  
 men septimo, pustulæ & rubiæ magis & tu-  
 midæ fuerunt, urina subviridis, colore fere  
 aquæ marinæ, & noctu delirium vehemens  
 rediit. Die octavo, cæcitas, languor adfuit,  
 sed urina citrina, deinde flammea, pustulæ,  
 ut in confluentibus solent, depressæ. Cam-  
 phoram iterum propinavi, & sub noctem  
 syrapi papaveris drachm. IV. succi citri  
 drachm. II. cum dimidia. Die nono, pustulæ  
 jam arefcere incipiunt cum bonis ægræ rebus.  
 Vespertino papaveraceo potui, ob metum putre-  
 dinis & febris secundariæ additum phlegma ful-  
 furis. Ultima jam evanuit petechia, in labio,  
 reliquæ fere septimo & octavo die, paulatim  
 expallescentes visum fugerant. Alvus diutius  
 sicca, glande sollicitata est, & flava dejecit.  
 Pustularum in facie pars aliqua nigrescit. Die  
 decimo, eadem pustulæ post adsumptum va-  
 lidius acidum flavescunt; ciborum aliqua cu-  
 pido rediit; cæterum vires prostratæ sunt.  
 Die undecimo, eadem & paulo meliora, al-  
 vus glande stimolata, anginx nullus metus,  
 neque ulla adfuit salivatio. Die duodecimo,  
 variolæ omnes dura crusta nigra tectæ, pul-  
 sus vacillans, delirium, jactatio artuum, fe-  
 bris secundaria. A clysmate ter cum eupho-  
 ria dejecit; sed noctu omnia pejora; cam-  
 phoræ nulla nunc causa erat, ob ariditatem pu-

ftularum. Auctus ergo fyrupus papaveris, ad quinque, succus citri ad tres drachmas. Die tertio decimo omnia pejora, summus languor, deliria brevia: ergo liberanda intestina & ventriculus, ab arescentibus dudum fœcibus. Datum infusum ex fennæ drachm. II. & tamarindorum pulpæ drachm. IV. dejecit bis, & nigra; noctu fortius adhuc papaveraceum exhibitum; delirium tamen rediit & denuo urina glauca fuit. Die decimo quarto, crustæ nigræ per ambitum albescere ceperunt; pulsus ordinatior, & spes jam certior fuit, oculi aperti. Die decimo quinto, denuo alvus ducta est ex fennæ drachm. duabus cum dimidia, pulpæ tamarindorum drachm. VI. Ter dejecit. Pustulæ latis squamis delabuntur. Mens nunc primum sibi constat. Ita morbus declinavit, mansit tamen tussis sicca, usu demum thermarum fabariarum cum lacte expugnata. Foveolæ in facie modicæ fuerunt, & firmior valetudo post morbum successit.

De succedente febre miliari, quæ addam, pauca sunt. Morbus nihil minax habuit. Febris modica die primo, altero latæ maculæ rubræ cutem variarunt. Invasit æque liberos a variolis & jam defunctos. Paulatim tertio die in maculis elevatæ sunt pustulæ minimæ, pellucidæ, albæ; ambitus expalluit; sed hæc omnia decocto diætetico, perspiratione modica,



dica, sine medicamento, evanescebant die septimo, latis squamis aridis succedentibus, in facie, dorso, manibus, ore ipso & lingua.

Fallax erat morbus, & a fuga mox resurgebat atrocior. Alvo enim purgata, emanabat paulatim urina, pauca crebro reddebatur, ex nigro-rufa, cum sedimento atro-fusco, spadiceo, corpus totum intumescebat cum dolore & accedente febricula, brevis erat ad mortem via. Frigide hæc HAMILTONUS. Aloetica & jalappina spasmodum augebant, neque urinam promovebant. Salutare autem fuit bis ad minimum solutione mannæ alvum ducere; pro potu large propinare decoctum lenè diureticum, cum radice petroselini, veronica & affinibus; juscula salire sale sedlicensi, absinthii & panacea tartarea, passim lingere rob ebuli, hæc omnia juncta facere. Ita in diem urinæ color remittebat, & eadem ratione evanescebat tumor, donec, lotio jam crudo & plurimo reddito, sanitas intra quatuor aut quinque dies rediret. An similis in viscerum internis stasis fuerat? An potius non plena per pustulas crisis, & resorpta materies acris, delata ad renes, stimulo suo vascula urinaria clausit?

Cæterum variolosæ pustulæ cutem effodiunt, ut repletæ arteriæ per vascula minima cutanea in ejusmodi ulcusculi fundo per plurima fora-

mina liquorem coloratum effundant. Pus autem adeo inflammabile vidi, ut luculentam flammam incensum aleret. Nunquam autem in cadavere reperi pustulas ultra pharyngem alius fuisse, aut ventriculum, aut intestina, aliave viscera obsedisse. Videtur omnino ad pustulas dura epidermis requiri, quæ pus contineat. Id vero omnino vitii intestinis inde accidere solet, ut emollita, & quasi macerata, facile, & ab ipsa injectione, lacerentur.

---

## O B S E R V A T I O XXXXV.

*Tumores glandulosi.*

**G**landularum conglobatarum scirrhi mira Gœttingæ frequentia sunt, & solet per totum corpus tota illa infinita series glandularum vitiose tumescere, in mesenterio, secundum aortam, iliacasque arterias, in pelvi, thorace, aspera arteria & collo: In sexennis pueri cadavere tantas vidi inguinales & iliacas glandulas, ut herniæ loco mihi imponerent, cum certe locum tenebant, & supra inguem, & infra, enormes, duorum & trium denique pollicum longitudine. Frequenter una thymus intumescit & scirrho vitatur, ut ex eo etiam signo, uti ex lacte, quod cum

glandulis commune continet, ad glandularum conglobatarum referri deatur.

## OBSERVATIO XXXVI.

*Cellulosa tela non naturalis.*

**C**ellulositas ea in primis materies est, qua præter naturam viscera & aliæ corporis humani partes uniuntur. Plerumque gracilia fila sunt. Nihil frequentius est, quam videre hepar peritonæo, colo intestino, & duodeno, & ventriculo, & transverso fepto, & peritonæo, uterum ad tubam, hanc ad rectum intestinum, vesicam felleam peritonæo, omento, hoc peritonæo, pulmonem pericardio, hoc pleuræ, aut cordi connatum, aut alicubi, aut toti demum undique hujus nobilissimi musculi superficie.

Latas flavas pellucas membranas vidi ex omento effloruisse, hancque adiposam telam passim cum interiori facie peritonæi revinxisse. Nihil quidquam vasorum in his laminis erat. Ejusmodi latæ etiam membranæ frequentissime pulmones pleuræ alligant.

In femina sub falva & integra cute reperta est spina magna & crassa, infixæ vaginæ tendinis  
unius

unius everforum pollicis manus. Eam plurima non naturalis cellulosa tela obvolvebat. Hoc experimento constitit, & absque dolore aut symptomate has vaginas perforari, & utique, ubicunque inflammatio fuit, succum viscidum in cellulosa fila stipari.

---

## O B S E R V A T I O   X X X X V I I .

*Materia ossium morbosorum (x).*

**N**ihil frequentius est, quam reperire partes corporis humani induratas. Id autem vitium in senibus frequentius esse perinde notum est. Non adducam eas, quas numerosas in theatro nostro consignavi, observationes. Removebo, in hac necessaria brevitate, omnem veri fabuli historiam, cujus granula adeo frequenter in valvulis aortæ, valvulis venosis, ulcusculis arteriarum inter squamas osseas natis, & ad principia ramorum ex aorta egredientium, in tumoribus demum cysticis thyreoideæ glandulæ & conglobatarum variarum effusa, vidi. Removebo perinde indurationis aliud genus, quod a callosa conglutinatione laminarum cellulosæ telæ provenit, & adeo frequenter tumoribus cysticis solidas, callosasque crustas

(\*) Progr. ad disp. clar. W ALBAUMII, 1749.

crustas circumdat, in collo, & alibi. Neque de ossibus aut ossium similibus massis dicam, quas in cavea glandularum strumarum nasci vidi. De unico genere indurationis proferam observationes, quæ fit in arteriis, & quam vulgo notam esse non ignoro, in modo, quo fit, aliquid nondum observatum esse suspicor (y).

Arterias in vetustis corporibus ossescere, vulgo notum est. Nihil frequentius est squamis ossibus, quibus interna superficies aortæ, in ipso arcu, & in thorace & in abdomine varia est. Ejusmodi osseas squamas & in carotidibus, & in vertebralibus, & in dura, & in pia cerebri membrana, & in arteriis pelvis, & in iliaceis, cruralibus, pedisque arteriis, & penis demum aliisque pelvis venis vidi. Non solent magnæ regiones arteriæ indurescere & in os abire: parvæ sunt, molli membrana circumscriptæ laminæ osseæ, introrsum ad caveam arteriæ glabræ, & excavatæ a sanguinis fluente, quibus exterius adhærent, fulcosque quasi inscribunt, musculosæ & transversæ fibræ arteriarum. Inter eas squamas frequens est, ulcera (z) in arteriis reperire, fracta interna & ero-

sa

(y) Succum equidem osseum sæpe in arteriis, membranis & corde deponi scripsit vir cl. W. CHESLEDEN in *introduc. ad magnam osteographiam*. Quomodo autem se habeat is succus osseus, non describit.

(z) Ut in corpore longævo, cujus descriptionem dedi in *philos.*

sa quasi membrana. Alibi minus frequentia ea ulcera sunt, ut minus vehemens sanguinis, in arteriæ membranas incurrentis, impetus. Ita in hypogastricis arteriis squamas frequentes abique ulcere vidi.

Magnus ille noster & pene omnis Europæ præceptor BOERHAAVIUS, hac ossium vitiosa in vetustis corporibus generatione ita est usus, ut eam cum naturali generatione ossium conferre, ejusque quasi continuationem esse doceret, ut continuatis iisdem causis, eodem sanguinis appulso, magis & magis fibras membraneas rigescere, vasa obliterari (a), & denique in osseam naturam abire persuaderetur, uti in fetu periostei laminæ in osseam indolem naturæ jussu & lege abeunt. Hæc sententia, uti solet cum magnorum virorum opinionibus fieri, fere a plerisque medicis recepta est.

Clarissimus vir AUGUSTINUS BUDÆUS (b) ita quidem eam hypothesein correxit, ut fibras molles in osseas abire negaret, & non vera ossa esse moneret, quæ vitiose nascerentur, neque enim fabricam ossium in iis observabat,

*philos. trans.* n. 483. Conf. clar. A. BERNARDI WINKLERI M. D. Moscuensis nunc anatomici *diff. de libiis corp. hum.* p. 10.

(a) *I. R. M.* n. 457. &c. A. de *cognosc. & curand. morb.* n. 55. &c.

(b) *Miscellan. Berolin.* cent. IV. S. tom. V. p. 63. seqq.

vabat , neque alia quæ ossibus propria sunt. Sed grana quædam posuit terrea & gypsea, quæ ita descripsit, ut idem fere ipsum, quod nos vidisse suspicio sit; circa ea vero grana reliquam vitiosam molem colligi vidit.

Ego vero, cum ante aliquot annos adeo frequentes osseas laminas reperirem, tandem in viri arteria aorta callosas passim, & flavescens fedes observavi, quæ versus ipsius vasis cavitatem convexæ eminebant. Eas aperui, nam membrana interna integra hactenus claudebantur, reperi succum flavum in cellulosa secundam arteriæ clam effusum, quæ inter musculosas fibras & intimam tunicam est. Mollis succus erat, pultaceus, non dissimilis ejus, qui in atheromate reperitur. In eodem corpore aliæ simillimæ flavæ fedes callosæ, siccæ, coriaceæ repertæ sunt, aliæ cartilagineæ, aliæ denique osseæ, & ad ferri tactum strepentes. Videbam ergo naturalem quamdam progressionem, cujus initium succus effusus hactenus mollis esset, deinde gradus varii duritiei succederent, finis in ea natura poneretur, quam osseam vocant, etsi utique neque fila parallela, neque poros habet, & osse omni durior esset solet. Hoc experimentum sepe repetere licuit, in tanta varietate cadaverum, ut omnino & rem ipsam, & quod inde deduxi corollarium, firmum esse videatur.

Non

Non adeo ex rigescente fibra aut consolidato vase, sed ex effuso succo hæc ossa generari adparet, adeoque novam objectionem nasci, quam clar. viro J. FRANCISCO du HAMEL (c) possis opponere, qui rejecto osseo succo omnem ossis generationem in membrana durescente ponit. Eadem ratione videtur confirmari posse, in senio arteriarum hanc vitiosam degenerationem potius a liquidorum vitio oriri, quam a solidorum rigescentia, sive plus terræ in sanguine generetur, quod valde probabile est, sive pigrior cordis motus deponat in loca cedentia eas particulas terreas, quas vegetior circumferebat, renibusque tradebat. Hæc autem eo firmiora videntur, cum & ibi osseas squamas generari certum sit, ubi vix ulla frictio, vix aliqua arteriarum exsiccans pullatio cogitari possit, ut in dura cerebri membrana, quæ frequenter inter duas laminas suas osseas, etiam per amplas squamas habet, & denique in molli illa & tenerrima membrana, quam piam vocant, & in omento.

OBSER-

(c) In *Memoires de l'Acad. Royale des Sciences*, 1743.



## OBSERVATIO XXXXVIII.

*Calli pleuræ (d).*

**I**N membranis corporis humani variis duritates cartilagineas, & osseas demum, reperire non rarum est. Rarior tamen, quam aliquoties vidi, pleuræ membranæ callositas est. In suspensi inprimis furis cadavere, ineunte anno 1752, cum passim aliquæ glandulæ scirrhosæ essent, magnam manique parrem sedem callosa, coriacea membrana factam, vidi, qua costas posterius tegit. Neque os erat, neque flavus succus, sed callus, qualis in arteriis non infrequens reperitur, late expansus, undosus, nulli rei similior, quam agaricis illis, qui superficiem lignorum obambulant.

## OBSERVATIO XXXXIX.

*Ossa in cerebro nata (e)*

**D**Ura membrana cerebri frequenter offescit, atque in ea laminæ amplæ, veri ossis simillimæ, reperiuntur, quasi laceræ,  
I
fibris

(d) Progr. ad disp. clar. SPROEGELII, Professoris Berlinensis 1753.

(e) Ex progr. ad disp. clar. SPROEGELII, 1753.

fibris parallelis ad pectinis modum terminatæ, utrinque lamina membranæ tectæ. Talem in falce typographi non valde fenis rhomboideam & peramplam vidi. In alio homine vetulo, cui aspera hedra, & excussa fedes de osse frontis, & sugillatio sanguinea in cute ejus loci erat, absque vitio cerebri, passim per faciem exteriorem duræ membranæ amplæ laminæ ossæ inter laminam utramque ejus membranæ fuerunt, adeo evidenter ex fuc-co natæ, ut impressiones fibrarum ejus duræ membranæ ostenderent. In eodem homine, quod quidem non infrequens est, falce dissoluta dextrum hemisphærium, ut vocant, cerebri cum sinistro coaluit. In plexu choroideo ad initium cornu descendentis ventriculi anterioris, scirrhus ovalis, unionis similis, pia matre vasculosa tectus, albus durusque, avellana non multo minor, propendit. Eidem homini pericardium undique cordi accurate & pertinaciter adhæsit. Adparet succum coagulabilem ubique in eo homine abundasse. Pia denique membrana, neque rarissime, tenuibus laminis ossæis varia mihi visa est.

## O B S E R V A T I O L.

*Cellulositas durior (f).*

**C**ellulositatis etiam tantam duritatem vidi fieri posse, ut crus adtractum ad corporis truncum in flexionis situ immobile maneret. Cum in causam avide inquireremus, nulla præter duram & pene tendineam cellulositatem adparuit. In femina summæ ætatis in toto corpore, in membranis & cellulositate, & cute, & nervis insignis duritas continuo etiam negligentiori se prodidit. Chordæ tres quasi tendineæ abdomen diviserunt, quas digitus distinguebat. Erat linea alba, & femilunaris, utraque non ossea quidem, sed vehementer dura & elastica. In alia vetula idem spectaculum repetitum est. Arteriæ passim cartilagineæ. Ipsam a coronaria arteriolam, & denique eam, quæ a mammaria ad nervum phrenicum descendit eumque comitatur, penitus in osseum tubulum abiisse vidi. In receptaculo ad latus fellæ equinæ arteria carotis ossea, valde dilatata reperta est, arteriæ uteri osseæ, ossea radialis arteria, tibiales osseæ ad pedem usque, omnes in eadem vetula.

I 2

O B S E R.

(f) Ex progr. ad disp. clar. SPROEGELII.

## O B S E R V A T I O   L L

*Aortæ induratio (g).*

**I**N alia femina LXXVI annorum aortæ arcum magnæ squamæ osseæ variaverunt, ejusque arteriæ diameter solito, ut solet in fenum corporibus, major fuit. In arteria pulmonali callositas, quæ in os transire incipiebat, super quamlibet valvulam, & in ejus concursu eminebat. Arteriæ coronariæ passim & callosis, nec dum osseis particulis & squamis interruptæ, & in integras fistulas osseas mutatæ erant, quas intus tamen membrana sua oblinebat. In aliqua valvularum aorticarum squama ossea scribea, arenosa, ex globulis congesta, inter duplicem membranam, margo vero supremus aortæ, qui valvularum summam altitudinem metitur, callosus fuit, quod equidem non rarum est. Hæc callosa linea ostendit valvulas ostia arteriarum coronariarum minime claudere. Nam callosus margo fit utique a suprema linea, in qua fluentum sanguinis marginem robustiorem valvulæ contra aortæ membranas confricat. Verum ostia arteriarum supra eum callosum

losum circulum sunt. In mitrali valvula laeta, callosa, flava, compacta sedes, ex succo illo manifesto coacta, quem alias dixi, nondum plane ossea, membranis intermedia fuit. Ipsa caro cordis manifesto durior visa est. In eo etiam cadavere miro spectaculo reperi maxillæ inferioris cum osse temporum articulationem nudatam crusta cartilaginea, & meniscum pene dimidium consumtum & perforatum. Crustam, quam tritus deleverat, idem tritus in globulos fere viginti mutaverat, semioffeos & in capsulæ cavea libere collectos. In altero latere nihil præter rem repertum est, & salvus meniscus cartilagineus fuit, salva crusta utrumque os obliniens.

Non solum membranas indurari, & adipem ipsum in lapidis fere soliditatem mutari, in femina, neque valde vetula, anno 1744 reperi; globulos nempe duros, lentiformes, passim tibix, & cuti interjectos, quos nisi ignis liquefecisset, pro calculis habere potuisses. Ignis autem adipem cogebat effluere, ut paucus carbo superesset.

## O B S E R V A T I O LII.

*Lapis in corde (h).*

**S**Ed meretur inprimis enormis morbus posterus memorari, quo egregius juvenis haud ita dudum extinctus est. Matre natus, ut ex medico clinico percepi, obnoxia palpitationibus cordis, ante octo annos, ephebus tunc, in simile malum inciderat. Ipse ea die vocatus, qua interiit, absque pulsu, quem in carpo tangeres, reperi, ut tamen carotides vehementer subfilirent. Frigido jam sudore madentem tristi prognostico invitus reliqui. Paulo post extinctum corpus aperuimus. Pericardium cordi, pulmo pleuræ passim adnatus, & in tota superficie pericardii passim scirrhi albi, alii duri, alii alba materie puris simili pleni fuerunt. Eorum scirrhorum ope cor cum pericardio uniebatur, irresolubili omnino vinculo. Ventriculi dextri pars inferior femilapidea, calculi tophacei ex arenulis congesti ope cum pericardio cohæsit. Sinus inter duas membranas valvularum aortæ callosi & partim lapidei fuerunt. In valvulis aortæ inter membranas materies fabulosa erat, tendines

(h) Progr. ad disp. clar. SPROEGELII, 1753.

dines vero, qui eas valvulas retinent, pulpofi denique & offeis squamulis varii reperti funt. Sed præcipuum malum in valvulis venæ pulmonalis latuit. Ex totæ duriffimæ & folidiffimæ fuerunt, ita calculofa materie plenæ, ut paffim diffectis fibris creparent. Sinus etiam pulmonalis caro lapidofa materie facta fuit. Neque cor, neque vafa magna molem folitam excefferunt. Raritatem mali ipfa ætas viginti annorum auxit. Non claufum autem hujus juvenis cor; neque fatis apertum, caruit alterna requie, fine qua ne ipfum cor quidem effe potelt. Nam finifter ventriculus, & ægre fanguinem a finu fui lateris recipiebat, & in ipfa contractione fua per hiatum immutabilem offearum valvularum mitralium remittebat ad eum finum. Ita ex aorta pariter fanguis inter inexplicabiles rigidafque valvulas aortæ in cor redire potuit. Unde, cum cor perpetuo ftimularetur, palpitavit perpetuo, & cum cerebro fanguinis fatis mittere non poffet, ejufmodi foporis caufa fuit, qualis ex defectu cruoris, a venæ fectione & a vulneribus ferreus ingruit.

## OBSERVATIO LIII.

*Lapideus scyphus in oculo (i).*

**I**N furis cadavere, quod a 1752 dissecurimus, diritas quidem morbi non tanta, raritas autem etiam major fuit. Cum enim in eo homine nervos oculi follicite pararemus, cæcum fuisse eo latere, atque cicatricem in cornea esse, & duritatem in oculo ipso apparuit. Cum dissectione defuncti essemus, apparuit mira mali causa. Choroideæ membranæ suberat, retinæ loco, lamina ossea, aut lapidea (nam fibras osseas nullas vidimus), cui ipsa choroidea adhærebat, ut alias retinæ follet, concentrica, hemisphærio cavo similis, nisi quod duplici lamina fieret, & in altero latere quasi bilocularis esset. Ea rotundo foramine perforabatur, quo nervus opticus subit, ut eo magis induratum esse adparet. Intra hanc osseam caveam nullum vitreum legitimum corpus, sed nervum quasi, albam nempe cylindrum reperimus, quæ per foramen ossei cyathi transmissa, metiens ejus diametrum, denique adhærebat osseo confuso corpori, quod potuisses pro lente crystallina

(i). Progr. ad disp. clar. SPROEGELII.



lina corrupta habere. Ei corpori undique & iris, & processus ciliorum cognomines con-  
nati erant, & cornea denique, ad quam iris  
pariter conferbuerat. Nunc sive retinam, ut  
ego persuadeor, sive quidquam aliud fuisse  
velis, quod in cavum osseum hemisphæri-  
cum mutatum sit, in oculo tamen, tenerri-  
ma parte corporis humani, indurationem per-  
fectam natam esse adparet, nihil ergo in cor-  
pore nostro dari, quod indurari nequeat.  
Lapillos aliquos in lente crystallina repertos  
fuisse legi, ejusmodi autem morbus nescio  
an visus sit, qualem hæc opportunitas no-  
bis obtulit.

---

O B S E R V A T I O LIV.

*Ossa emollita.* \*

**I**Ndurationses hæcenus non naturales dixi-  
mus, sed contrarium vitium etiam occur-  
rit, sæpe atque variis locis visum, & nuper  
in exemplo feminæ paridinæ *Soupiot* inprinis  
celebratum, in qua ossa ipsa ex duritate pro-  
pria in mollitiem morbolam redierunt. No-  
bis etsi minus insigne exemplum, tamen adfne  
vidisse contigit. Crus nempe ob cariem ampu-  
tatum

\* Progr. ad disp. cl. S P R O E G E L I I.

tatum ad nos adlatum est. Perioſteum fibulæ integrum fuit; ſub perioſteo vero non mutato os natutam exſuerat, carneum nunc omnino, aut mollis cartilaginis ſimile, caſei fere ſolidioris modo ſciſſile, tumenſque, intus fætido ulcere eroſum. Videtur in hac obſervatione aliquid ſubefſe, quod opinioni clar. cæterum viri du HAMELII repugnat, qui os pro perioſteo mutato & dureſcente habet. Eadem enim natura, ſi perioſteo eſſet oſſique, eadem cauſa, quæ oſſis naturam adeo mutavit, debuerat & perioſtei indolem mu- taſſe. Fere eodem modo rubia tinctorum os quidem tingit, perioſtei autem candorem immaculatum relinquit, quod & ipſum aliter caſurum videtur, ſi eadem, quæ oſſi, perioſteo fabrica foret.

## O B S E R V A T I O L V.

*Fetus capite deformi (k).*

**A**NNO priori 1752. menſ. junio Eimbecæ fetus in lucem editus eſt, qui ad quartum diem ſurvixit. Eum chirurgus Lier in ſceleton redegit, oſſaque Societati Regiæ Scientiarum tranſmiſit, poſtquam coram medicis

(k) Progr. ad diſp. clar. WALSDORFII, 1753.

dicis hujus urbis clar. viris MEYEMBERGIO & BIELKIO dissectum fuerat.

Oculorum situs inæqualis, sinister superior & minor fuit, auris sinistra nulla, ejusque loco caruncula verrucæ similis, neque in eo latere aut tympani cavum, aut ossicula, aut labyrinthus reperta sunt. Alæ nasi late expansæ, septum narium omnino nullum, neque labium superius, neque maxillæ superioris pars ea adfuit, quæ huic labio subest. Ab ipsa cute dextri lateris faciei patulus in nares canalis duxit. Sed neque palatum in hoc infante fuit, cujus loco ex ore pollicis longitudine os palati nudum eminuit. Huic caro cartilagini propior bifida anterior adhæsit, cujus dextra particula rotunda, sinistra oblonga, versus oculum nasumque expandebatur, ad duos cæterum pollices longa, & utcumque proboscidi similis.

Uvulæ nihil simile adfuit. Masseter & buccinator musculus coaluerant, aliena & mira facie. Nihil in naribus septo simile. Auriculari digito utriusque manus natura excrescentiam alterius digiti auricularis similem addiderat, quasi alterum digitum ex media articulatione enatum, ex ligamento suspensum, tremulumque. Sed neque penis recte se habuit, cum fetus masculus foret, loco penis enim

enim quasi verruca fuit, neque chirurgi suis specillis urethram invenire potuerunt.

Pulmonem insigniter parvum fuisse addunt, qui secuerunt, cum tamen fetus vitalis fuisset. Vesicula fellis non ingens solum, sed aliena a naturali figura, ferri equini fere similis fuit; dura porro & calculo non mollior. Renes enormi mole, ut monent iidem, ad duas cum dimidia uncias longi, lati duas, ut totum cum hepate abdomen replerent.

Figuras chirurgus sceleto adposuit, ex quibus adparuit fetum de eo genere labium habuisse, quod leoninum vocant.

In sceleto aliqua accuratius observavimus. Utique nempe inter nares & os, os maxillæ superioris palatque adfuit, verum hiavit utrumque ampliter, ut pollice dextrum os a sinistro distaret, & præterea brevius justo in tertii dentis molaris alveolo terminaretur, ultra quem jam nulla gingiva, neque alveolaris processus adfuit, neque incisivorum ossium vestigium, sed brevi via processus nasalis ossis maxillæ oblique ad nasi ossa adscendit, ad latera ossium maxillarium, quæ palatum formabant; conchæ turbinatæ inferiores nudæ fuerunt.

Quod vero inprimis in hoc fetu monstrum, id os fuit proboscidi simile, radicatum in processu cuneiformi ossis occipitis, pollicis longitudine

gitudine ultra labia productum. Non fatis in eo, siccum cum esset, naturam osseam distinximus, ossi tamen propior visa est. Cum idem, cæterum fatis parallelogrammon, crasso prismati, obsolete triquetro, vel costæ simile esset, cis finem eminentia duas obliquas depressiones dividente & latiori insigne fuit, quidquid hoc erat machinæ, cui utrinque quasi coarticulatæ in cotyla eæ eminentiæ infederant, quarum supra mentio facta est.

Argumentum vero, eam proboscidem particulam esse, quæ in primo stamine præter naturam fabricata sit, manifestum est, quod nullum omnino simile in corpore humano os sit, cujus degenerationi tribui queat, siquidem & ex osse occipitis natum, & prælongum, deque ore eminens, & subjectum hiatus ossium maxillæ, distans tamen ab iis foret, quæ ipsa suo loco superessent. Hiatum vero ossium palati utrorumque utique non negarim a violentia aliqua supervenire posse, cum eæ partes sola molli membrana in fetu uniantur.

In reliquo sceleto nihil a natura alieni reperi, neque quidquam in digitis abundavit, ut omnino ad gelatinosas illas appendices cutis mollioris referam, quodcumque de digitis pendulum descendit.

Aliud sed minus difforme labium leporinum

num mense decemb. anni 1747. vidi, puellam non dudum, postquam primam lucem viderat, exstinctam, in qua & bifida uvula fuit, quod non penitus infrequens malum est, & præterea amplo foramine ovali palatum osseum perforatum communem caveam oris & narium effecit.

## O B S E R V A T I O LVI

*Agnus cyclops.*

**F**acies valde peculiaris erat, nasi enim loco unus prægrandis oculus protuberabat, cujus cornea insigniter in transversum lata fuit. Palpebra superior adfuit, peregrina facie, ut quasi duabus dimidiis palpebris componi videretur, quibus sui ductus Meibomiani erant. Inferior palpebra aberat, & conjunctiva membrana cum cute faciei continuabatur.

Ad latus hujus oculi duæ aures laterales cum exiguo meatu adstiterunt; interque eas difforme aliquid, oris simile, vix decem lineas latum. Latera oris tegebant duæ papillæ cutaneæ, eminentes, inferius vero labri species tumida suberat. Fons pulsatilis exiguus fuit, os frontis nulla futura sagittali divisum, duram membranam valide adhærentem habebat.

bat. Nervus opticus unicus fuit, musculi simplices, levator palpebræ superioris, rectus superior, obliquus inferior, rectus internus, externus, inferior & bulbosus. Nihil in oculo duplex, nihil singulare in sclerotica choroidea, retina, humore vitreo, lente crystallina, unice hæc omnia solito ampliora aderant. An ergo oculus iste ex duobus compositus fuit? An potuerunt duæ retinæ in unam, vitrei humores duo in unum, sic musculi singuli in sui similes irrepere, eorumque molem augere, nulla parte figuræ mutata? Mihi quidem hic ne umbra quidem veri subesse videtur.

Verum in reliquo capite fatis singularis utique difformitas reperta est. Maxilla inferior informis, ossi temporum non commissa. Oesophagus ad os hyoides in cæcum faccum terminatus, huic continuata lingua brevissima, intus cava, pharyngi continua, ut per oesophagum inflaretur. In eo oesophago legitimus cum suis cartilaginibus larynx. Tympani loco cavitas adipe plena, absque ossiculis. Inter duo tympana os non naturale, ossi temporum utrinque adensum. Ostium pharyngis, quod nullum videbatur denique reperi inter duas cartilagine ossi occipitis adnatas, retro linguam. Musculus transversus, huic monstro proprius, sphincteris modo hoc osculum strin-  
gebat, utrinque ad latus appendicis styliformis

mis natus. Supra œsophagum tubæ ostium suo loco. Nares omnino nullæ. Bernæ dissectui ex pago Aventico adlatum, & a cel. Altmanno, amico meo singulari, mecum communicatum. Septembre M. anni 1753. .

Ovum geminum mihi mense etiam septembri prioris anni, ni fallor, nam diem non notavi, missum est. Exterior testa plurima cellulositate filamentosa cum interno molli ovulo necēbatur. Id fiebat elastica membrana, quæ in aqua levis, in spiritu vini corrugabatur. Erat autem fere unciale. Intus nihil fuit, nisi fætidorum albuminum series absque sacculo colliquamenti aut vitello.

## O B S E R V A T I O LVII.

### *Pullus tripes.*

**M**onstrorum classi accenseri potest pullus gallinaceus sex septimanarum, recens nato tamen non major, qui pedem supernumerarium de uropygio suspensum gestabat. Minutius inspiciendo inveni duo uropygia, sive duos anos, intestinum vero rectum unicum, peramplum. Pes insolitus fiebat officulo de membrana suspenso, uropygiis interjecto, triangulari, minimi ossis innominati simili.





tebat. Pharyngis ostium a vomere aque apophysi ossis occipitis ad fellam equinam tendente & ab osse hyoide natum, nullam cum ore communicationem ostendit. In eo facco, ut in pharynge solet, larynx fuit.

In hoc fetu alimentum per os omnino nullum recipi potuit, atque adeo eatenus ad exempla fetuum ore destitutorum pertinet, quibus ii scriptores uti solent, qui omnem per os alimenti resorptionem rejiciunt. Deinde iterum pro argumento est fetuum, quibus ejusmodi partium a naturali fabrica degeneratio accidit, ut casui tribui nequeat. Facile enim adparet, violentiam eam, quæ linguam & maxillam inferiorem destruxisset, destructuram fuisse musculos ei maxillæ innexos, neque permissuram, ut uniti eorum fines caveam conficerent, quæ pro ore fuit.

## O B S E R V A T I O L I X.

*Renes coaliti* (1).

**A**Nte plures annos contigit mihi vidisse renem unicum, semiduplicem, impostum arteriæ aortæ, quo primum in iliacas fecedit

(1) Progr. ad disp. gen. a BRUNN. 1753.

cedit (*m*). Bis hoc uno anno, alias monstrosas fabricas in eodem viscere Natura obtulit, quarum descriptionem non credidi ingratham, aut inutilem, fore.

Primum exemplum hic proponere visum est, renis simplicius duplicis. Absque incisione adparebat, duas pelves esse; ergo sollicite per medium eum renem dissecui.

Sinus erant duo, superior & inferior, separati duplici, crassa, carne corticali, flava, ut quasi duos renes conglutinati viderentur. In portione renis inferiori, in segmento altero, fuit magna, reniformis, papilla, de cujus circulo exiguus hilus deficiebat, in quo nulla papillaris caro aderat. Deinde aliæ duæ papillæ transversim oblongæ aderant. In opposito segmento quarta papilla, reniformis, illi similis, quam primo loco dixi, adfuit; deinde altera superior, transversim lata, magnaque, in qua ductus urinarii a carne ipsa corticali descendentes in naturam papillarem manifesti descenderunt. Quinta papilla intermedia, exteriori tamen circumferentiæ propior, parva, unica fuit. Infundibulum parvo foramine solum apicem ejus papillæ transmisit; cum ejus, perinde ut semper solet, membrana ex basi papillæ nasceretur, qua ea ipsa cum cortice conjungitur.

K 2 Porro

(*m*) Depingitur in figura IX. opusculi de fetu duplici ad pecciora commisso.

Porro supra septum, sive in rene superiori, sinus alter & in eo, eo in latere, quod primum dixi, sexta & septima oblonga papilla fuit, in opposito segmento aliæ quatuor, quarum duæ interiori ambitui propiores, duæ aliæ conicæ exteriori viciniore fuerunt. Duodecima ima minima circumferentiam tenuit.

Denique septa corticalia profecutus sum. In altera medietate renis tres columnæ corticales a circumferentia interiori ad centrum iverunt. Inferius una columna bifida papillam primam a secunda, hanc a tertia separavit, & duodecimam cruribus interceptit. In opposito segmento renis prima columna bifida papillam quintam cruribus suis ambiit. In superiori segmento columnæ in una medietate quatuor, in altera una, magna, trifida, ambiit, & continuit papillam decimam & undecimam.

Singula papilla manifesto integer ren fuit, undique cinctus cortice, a cujus convexi parte interiori papilla prodiret. Columnæ papillarum separatrices omnino & corticales, & grumose, non tamen vere glandulosæ apparuerunt.

In puella tenera, quam in theatrum Göttingense delatam dissecuri, magis compositam fabricam & renem unicum vidi, integrum,  
distan-

distantem & remotum a capsulis (11) renalibus, quæ suis locis utrinque adfuerunt, ova-les, neque ea figura, quæ ipsis in homine pene constanter triquetra est. Situs renis unici transversus fuit, figura inæqualis, ut sinister finis in mucronem exiret, dexter obtusior videretur. In eo rene sex tubercula, fissuris suis distincta, continuo se obtulerunt, tum duo ureteres, qui ex anteriori facie visceris prodibant.

Vasa numerosa fuerunt, arteria prima major ab aorta, sub arteria mesenterica inferiori, humiliori loco, quam solet, prodiit. Altera ab iliaca communi nata, sinistrum visceris latus adiit. Tertia ex hypogastrica dextra, idem in latus pervenit. Rami in anteriorem renis faciem se diviserunt, ut solent in felle, aliisque de leonino genere animalibus (o). Vena una major a vena cava nata, arteriæ primo loco dictæ, sodalis incessit, per anteriora renis ramosa. Ita ut sponte se exhibuit, delineatus est in fig. I.

Cum molem difformem incidissem, probabile visum est, renes duos esse in unum

K 3            confu-

(11) Ejusmodi icones plerique præter EUSTACHIUM dederunt, remotarum a renibus capsularum, & rotundarum, ad animal aliquod delineatas.

(o) Quales icones dedit clar. RUTTY in tract. of urinary ways. Nihil enim hic a tigride, vel a lyuce, felis dissidet.

confusos, ut sinister minor, hilo dextrorsum respiciens, oblique poneretur, magisque sine superiori dextra adtingeret, inferiori termino sinisterorsum recederet. Eum tubercula S. T. Z. constituerunt. Dexter ren major, magis situ motus fuit, ut omnino pene transversus, finem superiorem, magis dextrum, quam altiorem, finem inferiorem magis sinisterum quam inferiorem haberet. Ad eum tubercula R. V. X. Y. spectant. Hic magnus ren, ita in sinum suum minorem recepit, ut hilo unam ex maximis ejus papillis comprehenderet.

In eo majori rene, pelvis unica fuit, & suæ de more conicæ papillæ, cum suis ductibus, quos hic & sæpe alias, flavescente pul-tacea materia plenos reperi, futuri calculi feminio, valde simili flavescents materiei, quam inter arteriarum tunicas sæpe reperi, & quæ in squamas coriaceas, cartilagineas & osseas demum coalescit. Numero defecerunt hæ papillæ, cum non ultra sex adfuerint. C. D. E. F. G. H.

Minor ren imperfectior duas unice papillas habuit, quarum altera maxima K, tripartita, mediam portionem amplissimam habuit. Altera pariter magna. L. L. magis naturali figuræ similis, renis forma, cortice suo in hilum majoris renis recipiebatur.

Valde promptum videtur creditu, huic  
puellæ

puellæ a natura, duos in principio renes datos fuisse, quos vis aliqua ita sibi obposuerit, ut cellulositate præter naturam nata coalescerent. Verum si ad vasa, a quibus certe omnis alendi vis pendet, respexeris, huic opinioni multum de fide sua decedet. Adparebit enim, aortam unicam dextram renalem dedisse, sinistras vero duas, non solito loco, verum inferiori omnino, ad raras & EUSTACHIO fere foli visas fabricas, enatas fuisse. Deinde eas sinistras non sinistro reni prospexisse, ut erat expectabile, si omnino sinister ren unice a dextro quasi absorptus fuisset. Nam certe hæ sinistræ arteriæ dextrum imprimis renem adierunt D. E. uti quæ dextra arteria videri potuit C. sinistrum renem ramis suis ornavit. Minime vero obscurum videtur, fieri non posse, ut arteriæ dextræ casu aliquo, de suo rene avelli, reni alteri immitti, & innumerabiles suos ramulos illæfos de carne renis tanta felicitate educere potuerint, ut in alterius renis carnem, in ductuum uriniferorum interstitia membranasque radices egerint, atque venulis ejus renis obviam occurrerint. Adde unicam venam fuisse, quæ adeo non a dextro solum rene, sed pariter a sinistro sanguinem retulit. Verum ut id fieret, nullo modo fieri potuit, si tempus aliquando fuit, in quo sinister ren solus & singularis fuit.

Eadem enim hic, quæ in arteriis consideratio repeti potest. Adeo, levis contemplatio accidentium systemati, maturior exploratio ei theoriæ consentit, quæ primævas eas fabricas statuit, in quibus natura a solito archetypo recedit.

*TAB. III. Figurarum explicatio*

F I G U R A I.

*Ren puella annuæ naturali mole delineatus a parte priori.*

- A. Arteria aorta.
- B. Vena cava.
- C. Renalis arteria prima.
- D. Altera ab iliaca communi orta.
- E. Tertia a principio hypogastricæ arteriæ nata.
- F. Arteria iliaca dextra.
- G. Arteria hypogastrica dextra.
- H. Vena renalis.
- R. S. T. U. X. Y. Z. Tubercula, ex quibus ren componitur. U. & Z. idem tuberculum efficiunt.

FIGU-



*Fig. I.*

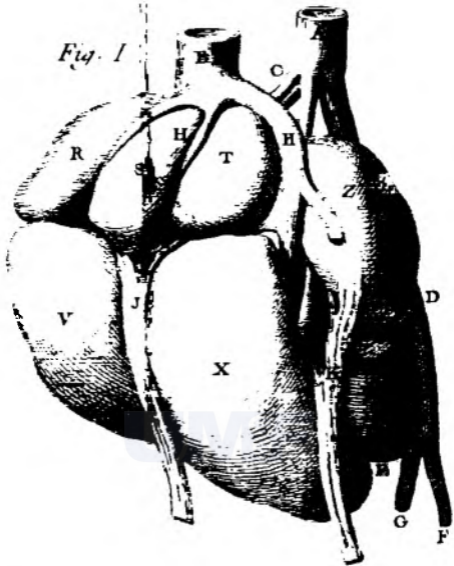

*Fig. II.*





## F I G U R A I I.

*Ren per medium dissectus.*

- A. A. A. Ren major apertus.  
 B. Finis ejus.  
 C. D. E. F. G. H. Sex papillæ.  
 I. Ren minor.  
 K. K. Ejus papilla major.  
 L. L. Ejus papilla minor.

## O B S E R V A T I O L X.

*Virgo duabus vaginis, rene simplici.*

**T**Ertius ren, qui hoc programme describetur, etiam magis monstrificus fuit. Is pars fuit corporis patriciæ virginis, cujus nomen vel leviter indicasse, prudentia vetat. Ea ad vigesimum sextum ætatis annum vixit, diu ægra, orthostadia tamen, mensibus modo nimiis, modo omnino deficientibus, urina limpida, cæterum hysteris convulsionibus obnoxia, quæ vitæ, fere absque ullo decubitu, finem imposuerunt. Chirurgus visceribus uterum, atque ut is integrior esset, vasa una renesque evulsit, memorabili certe exemplo a consueta fabrica abludentes.

Ren unus fuit, dextri lateris, cum viscera reliqua & intestina inprimis, sinistrum latus tenerent. Figura ejus subrotunda erat, ut renem non agnosceres, sed aliquam cystici tumoris speciem expectares, suo sacco conclusi. Valida enim, peritonæo similis, membrana partem mediam efficiebat massæ, quæ ren fuerat. In membrana urinæ haud minus quam duæ libræ fuerunt. Hæc pelvis erat, supra omnem modum distenta. Reliqua pars sacci ren ipse fuit, scirrhi, quam veri visceris similior, pallida carne, in qua neque corticem, neque papillas separares, neque papillarum numerum inire posses. Cum pelvis aperiretur, in eam apparuit continuari, quasi in recessum, hanc carnem difformem & monstruosam renis. Causa, quæ urinam retinuerat nulla adparuit, ipsa vero stagnans aqua sensim ita videtur papillas distendisse, ut cortex renis compressus evanuerit. Glandulas etiam hæc maxima dilatatio nullas ostendit, adeo nos minus, quam LITTRIUS felices fuimus.

Uti duorum renum loco unus fuit, ita duo pro uno uteri, duæque vaginæ. Dexter nempe uterus, sinisterque repertus est, integer, ovalis, sed singulus unico cum ovario cumque suo vasorum spermaticorum fasciculo, cervice cæterum & valvulis in arbutularum speciem

speciem dispositis, nihil a naturali recedens, ut etiam ipsæ *НАВОТНИ* vesiculæ adessent, nihil a vera fabrica remotæ, rotundæ, clausæ, absque ostiolo, atque sua solida membrana coercitæ, ut nulla veri species in *WEITBRECHTI*, solertis cæterum viri, opinione sit, qui vesiculas ejusmodi adesse negavit.

Singulo utero sua respondit vagina, anterior utero dextro continua, & posterior, quæ paulo cis orificium dextri uteri in sinistrum uterum ostiolo linea non latiori patuit. Duæ vaginæ sibi parallelæ fuerunt. Qua ratione hymenes se habuerint, doleo me non reperisse, cum chirurgus furtim resectis partibus, particulam adeo in virgine nobili suspiciosam non ausus sit una avellere, mediamque fere vaginam de vulva resecurit. Dubium vero non est, quin potuerit in ejusmodi puella conceptus post conceptum, atque adeo superfetatio perfecta locum habere, ut de aliis, nugacibus magis quæstionibus, taceam.

## OBSERVATIO LXI.

*Vulva falso monstrosa.*

**M**iram aliquando faciem vulvæ vidi, quæ cominus inspecta in simplicissimam fabricam abiit. Labia nempe cutanea, duorum collium

collium similia, præter veram vulvam etiam anum producta continebant, & paulo supra eum terminabantur. Una nymphæ maximæ dimidiam vulvæ longitudinem metiebantur, interque eas & labia vallecule solito major intercipiebatur. Cæterum furcula, & diversus ab ipsa hymen, & *πρωνας*, & utique nihil a vulgari fabrica diverſi habebant.

## O B S E R V A T I O L X I I .

*De submersis observationes.*

**E**X quo J. CONRADUS BECKERUS proprio libello vulgarem sententiam de mortis sub aqua causis refutavit, satis utique receptum est, id mortis in his hominibus genus esse, ut intercepto spiritu quasi strangulati intereant. Hujusmodi autem solebat ratiocinium proponi. Cum mens nostra aquæ in asperam arteriam admissionem abhorreat, satis gnara, quam intolerabilis inde sibi molestia ingruitura sit, claudit contra subeuntes aquas glottidem, ea vi, quam nullum pondus aut aquæ, aut incumbentis atmosphæræ superet. Itaque pulmone clauso in expiratione homo perit, cum inspirationem ob aquæ metum moliri non audeat. Verum in expiratione,

tionē, sanguis ex dextro ventriculo cordis, in pulmonem depressum, angustum, subire nequit, hinc turgent venæ totius corporis, & cerebri imprimis, & ita intumescunt, ut pulsus (*p*) arteriæ æmulentur, & denique sanguine in dextrum cor aurenque dextram collecto, sinister ventriculus inanis manet, cerebri penus sanguinea intercipitur, & mors ipsa sequitur.

Id autem merito quærebatur, an alia causa mortis accedat? An aqua vi sua pondereque in pulmonem irrumpat, eum repleat, aëremque excludat, atque eo fere modo enecet, uti nonnunquam aqua in pulmone vitiose collecta necat? Hæc enim antiquior erat & popularis opinio, ut etiam inverso suspensioque corpore eam funestam aquam de corpore eliminare conarentur, qui homines aquis subreptos salvos volebant. Contra eam sententiam BECKESUS dixit, non sine applausu medicorum, aut meo.

Verum, cum ætate anni 1748. femina in Leinam fl. casu illapfa nobis disseccanda traderetur, quæ plusculis horis in aqua submersa serius extracta fuerat, rariorem opportunitatem nactus, ea usus sum, & una celeb. Collega SAMUEL CHRISTOPHORUS HOFMANNUS rem, aliis experimentis sibi  
com-

compertam, confirmavit. Omnibus nempe pulmonis pectorisque partibus integris, presso pulmone, aqua, quæ in id viscus penetraverat, per asperam arteriam manifesto regurgitavit. Ita pariter ventriculo compresso, in gulam aqua rediit, quam femina absorberat. Pulmo totus niger fuit, & cor exsangue.

Nondum oportet autem hoc eventu ita uti, ut minus vera BECKERUM scripsisse objiciatur. Probabilis enim pro eo eventu excusatio afferri potest, & utraque observatio, & repertæ in pulmone aquæ, & non repertæ ita conciliatur. Si nempe continuo, aut exiguo intervallo a morte, cadaver aperiat, nulla in hominis interaneis aqua reperitur. Eam enim illa glottidis, quam diximus, constrictio excludit. Si vero eadem incisio pluribus a morte aut horis aut diebus facta sit, remittit interim musculorum in corpore humano tonus, hiavit larynx, glottis aperta est, & aqua, quando in profundiori inprimis alveo homo submersus fuit, pondere ipso sensim in laxos nunc aditus pulmonis & ventriculi viam sibi aperuit.

In hoc ipso cæterum cadavere lactea vasa, non vulgari certe spectaculo, plenissima chylo, & in intestinis, & in mesenterio reperta sunt, plena suis valvulosis nodulis, atque in centro mesenterij majora, septem vel octo in plexum abie-



abierunt. Ductus interim thoracicus non chyllo, sed lymphâ plenus fuit, uti in homine vix non perpetuo pellucente liquore plenus reperitur. Vasorum autem lacteorum & in hac femina, & in plerisque, quæ ego quidem dissecai, animalibus, minime ejusmodi distributio fuit, qualem figuræ mihi hætenus notæ ostendunt. Neque enim aliter nisi vasorum rubrorum fœcia incessisse vidi, ut pariter, sicut ea vasa solent, arcus cum vicinis trunculis efficerent, parallelos intestinis, & ad ea convexos.

Cum ita constaret, utique & pulmone & ventriculo submersos homines aquam haurire, experimentis inquirere visum est, num id perpetuo fiat, & quænam spes sit suscitandorum ejusmodi hominum, quales magnis sæpe ab illapsu in aquas temporis intervallis dicuntur cum vita reconciliati esse. Ergo canes aliaque animalia aquis merfimus, primis mensibus anni 1753. Duo canes intra 25. minuta prima perierant, ut nulla arte ad vitam revocari possent. Erat in ventriculo aqua, erat in pulmone, & ea cum multa spuma de aspera arteria animalis expressa pullulabat. In sanguine duarum magnarum venarum, cavæ & pulmonalis nulla diversitas reperta est, & pulmo ruber quidem, natatilis tamen. Deinde  
felis

felis rectius aquis demersa, intra duo minuta absque ulla spe suscitationis interiit. In ventriculo aqua nulla, sed in pulmone utique adfuit, quæ spumam cum aëre asperæ arteriæ egerat. Iterum in cane submerso & irrevocabili, in ventriculo plurima aqua fuit, & in pulmone: iterumque, quod de indultia repeto, & in cava vena & in pulmonali plurimus ater & crassus sanguis, nihil colore aut tenacitate varians. In alio denuo cane, qui septimo minuto primo extractus, irrevocabilis perierat, plurima in ventriculo aqua, plurima & spumosa in aspera arteria & pulmone, sanguis in dextris vasis plurimus, in sinistris nullus repertus est. Aliis experimentis præterea constat, glottidem submersis animalibus apertam hiare: ea voluntarie deglutire, neque pondere suo in cadavere aquam in pulmonem subire, imo vero in iis animalibus, quæ mortua sub aquam merguntur; aquam in ventriculo & pulmone nullam reperiri. Similis sere eventus omnium fuit experimentorum, quæ *clar. EVERS* in utili sua disputatione, anno 1753. *Gottingæ* habita etiam fusius proposuit.

Ex iis aliqua non exigui momenti corollaria sequuntur. Et primo quidem causa mortis in submersis animalibus ea potissima videtur,

tur, quæ ab aqua in pulmonem resorpta, atque anxii animalis ultimis nixibus cum aëre asperæ arteriæ & pulmonis concussa, inque spumam agitata repetitur, eaque spuma nulla porro pectoris dilatatione expandi potest, cum minime se ut aër elastica expandat. Inde enim videtur decedere arteriis venisque pulmonis eam rectitudinem, quæ ab expansis vesiculis aëreis sequitur, & quæ ad transmittendam illam copiam sanguinis necessaria est, quam cor dextrum in pulmonem urget. Neque enim absque aëre expansivo & elastico vesiculæ eæ videntur in plenam rotunditatem turgere posse. Deinde 2°. spes reconcilian-dorum hominum submersorum insigniter minuitur, cum nulla nobis nota arte spuma ea infarciens, de aspera arteria & pulmone depelli & ejici queat, & cum ipse eventus ostendat, subito & irrevocabili morte durissimæ vitæ animalia perire, quæ sub aquam merguntur. Si vero desideraveris, ut historias eas aut explicem, aut refutem, in quibus post aliquot horas, & si diis placet, dies, submersi homines suscitati fuerunt, non habeo quod offeram, nisi hanc forte dubitationem, subinde eos homines aërem intervallis aliquibus hausisse, quibus super aquam emerferint. Cum enim animalium corpora parum aqua

graviora sint, plusculis vicibus solent super  
aquas ii miseri adparere, donec penitus eos aut  
vortex abripiat, aut profundum mare hauriat.



D E  
R E S P I R A T I O N E  
E X P E R I M E N T A A N A T O M I C A  
*Q U I B U S*  
A E R I S I N T E R P U L M O N E M  
E T P L E U R A M A B S E N T I A  
D E M O N S T R A T U R ,  
*E T*  
M U S C U L O R U M I N T E R C O S T A L I U M  
I N T E R N O R U M O F F I C I U M  
A D S E R I T U R .  
*P A R S P R I M A .*

17

THE SPINNING

EXPERIMENTAL ANALYSIS

OF

AIR IN THE PULMONARY

AT VARIOUS HEIGHTS

BY

W. H.

MUSKIEVICH, M.D.,

PHYSICIAN IN CHIEF,

ARMY MEDICAL DEPARTMENT,

WASHINGTON, D. C.

1917



I L L U S T R I

T R E W I O

*Acad. Nat. Cur. & Comm. Lit. Nor.*

D I R E C T O R I &c.

*ANATOMICO ET BOTANICO SUMMO.*

A L B E R T U S H A L L E R U S.

**P** Ost duodecim a Tua, de vasis salivalibus ad me data, epistola, elapsos annos nondum respondi, HUMANISSIME TREWII. Nempe molitus sum eo toto tempore plenam salivalium vasorum historiam: sed ita interruptis laboribus, ut nondum aut icones, aut descriptiones satis perfectas confecerim, quæ nomine Tuo inscribi mererentur. Ductum equidem ex glandula parotidis accessoria, summo insidente masseteri, a me inventum in plurimis cadaveribus confirmavi.

firmavi. BARTHOLINI partes tueri ductumque sublingualem magnum, valde frequenter parallelum Whartoniano, & modo seorsim infertum, modo conjunctum, describere possem. Verum ea maturabit ætas, novique labores. Interim experimenta ad inoptabilem controversiam componendam facta Tibi Vir ILLUSTRIS inscribo, ut amicitiae, inter nos præterito anno cominus mutuis etiam sermonibus firmatae pignus aliquod exstet. Tu vero fave, & vale, & GESNERIANOS Thesauros, quos a Tuo bonarum literarum amore exspectamus, propediem nobiscum communica, æterno Tibi decori futuros, neque in tanta TUA optimorum librorum, pulcherrimaeque naturalium rerum collectione, cum pari omnium cognitione conjuncta, difficiles. Dabam 28. April. MDCCLVI.





## P R Æ F A T I O.



*Um experimenta nova de respiratio-  
ne edere necesse mihi visum sit, fa-  
cile vidi, nisi priora una exstarent,  
hiulcam meam demonstrationem fo-*

*re; cum inprimis aliis nunc in terris nupera  
experimenta edam, neque credibile sit, opuscu-  
la anatomica in meridionales regiones Europæ  
magnis copiis penetrasse. E re vero mihi mea  
visum est, totam litem denuo sub oculos lecto-  
rum ponere, ut ipsi judicent, quantis rationi-  
bus, quot experimentis, & quam evidentibus  
sententia mea confirmetur, & quanta vis veri  
HAMBERGERI placita refellat. Ita enim  
ubique me animatum ostendi, ut errorem  
convictus deponere inter decora, interque quæ-  
stus meos numeraverim, satisque publice con-  
stat, quam morosus rerum mearum censor sim,  
& quantum quævis editio rerum mearum a  
priori distet. Quare, nisi venerabilis illa veritas  
me in ordine, inque officio ipsa retinuisset, non  
certe aut vanitati aut ignorantia tanta vis fuis-  
set unquam, quæ me in erroris satellitio reti-  
neret. Demum clar. viros ex jatromathematica*

secta , quos aliqua studiorum similitudo HAMBURGERO conciliat , rogatos velim iterum iterumque , ut & placide nostra legisse velint , & experimenta iterasse , remque sibi familiarem reddant : eam enim loquentem audient , si me audire renuunt. Injuria , convicia , calumnia parum me tangunt. Actum est de me , nisi aliter vixi , quam vixisse me oporteat , ut quidquam eorum conviciorum speciem aliquam veri habeat , quæ in me effusa sunt. Bernæ die 16. Januar. 1755.



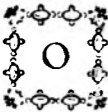

## I.

 C T O D E C I M fere menses elapsi sunt, ex quo visum est I L L. H A M B E R G E R O Programmate non ad alium finem scripto me impugnare (a). Inexpectatum perinde & molestum hoc mihi accidit, ut a V I R O litem mihi viderem intentari, cujus ego ingenii dotes semper magni fecissem: measque in Boerhaavianis commentariis voces (b) ita accipi, quasi non Præceptorem ibi defenderem, aut pro B O E R H A A V I O in plurimos, & vetustos & novos contrariæ sententiæ auctores, rationes meas adferrem, sed I L L. H A M B E R G E R U M studio aliquo refutarem, qui neque auctor est ejus opinionis, neque usquam a me tangitur, nisi ubi experimenta & rationes I P S I U S ita meæ & Præceptoris theoriæ opponuntur, ut iis integris, hæc salva esse non possit.

L 5

II.

(a) Ad. Diff. inaug. de Fungis d. 8. Nov. 1744.

(b) Vol. V. P. I. p. 20. seqq. & p. 86. seqq.

## I L

Cum interim placuerit ILL. VIRO aliter de me judicare, seque ita contra me tueri, ut non possim, in tanta VIRI auctoritate, absque veritatis detrimento silentium tenere, eritendum mihi esse duxi, ut convincerem ILL. VIRUM, non pietate sola, & amore, sed gravibus me rationibus, & quibus resistere etiam invitus non possem, adductum esse, ut pro BOERHAAVIO scriberem.

## I I I

Duplex mihi, de respirationis modo, cum ILL. VIRO est controversia. Prior est, de aëre inter pleuram & pulmonem habitante, altera de musculorum intercostalium internorum officio. Ut de utraque quæstione certiora definirem, multa experimenta cepi, quæ temporis morem fecerunt, & seram responsum.

## I V.

CL. VIR cum aliis (c) magnæ notæ scriptoribus, statuit, aliquam aëris atmosphærici  
por-

(c) Conf. *Præf. Boerh.* l. c. p. 21. & adde RUFUM de *part. corp. hum.* II. p. 57. 51. edit. CLINCH, aëris thoracici antiquum defensorum.

portionem naturaliter inter pulmonem & pleuram esse. Ego vero post PRAECEPTOREM meum, BOERHAAVIUM, nullum ibi aërem esse, sed pleuræ pulmonem contiguum adplicari, defendendum suscepi.

## V.

Optabile fuisset utique, & gratum mihi accidisset, si aliquam ad rationes meas attentionem præbuisset VIR CL. Ita sperassem haud dubius, mitius de me sensurum esse, quam primum experimenta mea serio, patienter, & libero animo perpendisset.

## VI.

Ergo repetendum est ex prioribus, (d) in innumerabilibus cadaveribus humanis, & a me, & prius ab aliis, inspectis, perpetuo successu constituisse, remotis intercostalibus musculis, pleura denudata, per hanc membranam contiguos pulmones pellucere, adplicatos pleuræ, cæruleumque suum, & ex albo varium, colorem, tanquam per vitrum picturæ solent, demonstrare. Ubi nunc aër fuit inter

(d) *Comm. Boerb.* p. 35. & adde simillima nostris (n. 6. & 7.) docentem ill. G. VAN SWIETEN *Comm. in Boerb. Aphor. l. p.* 269.

ter pulmonem pleuramque? Cur nullum sui reliquit vestigium, bullam nullam, spatium inane nullum, omnia plena pulmone, etiam in puero, ubi a pleura liberrimus est (e).

## VII.

Deinde omnino aliud sequi spectaculum constat, quam primum aëris vel minima portio per vulnuscum in thoracem admissa fuerit. Continuo enim ea bullæ in modum expansa, femovet pulmonem a pleura, pellit ad dorsum, fornicatam pleuram sublevat, albumque intervallum pulmone, & membranæ succingenti medium interponit, deletque id, quod aderat, albarum quasi venarum in cæruleo pulmone spectaculum.

## VIII.

Consideret nunc VIR Clar. de cadavere nos loqui, cujus aër internus & externus eodem gradu calet, & inter se, & cum atmosphæra. Perpendat porro, si pleuræ subest aër, vulnere inflictò, & admissò aëre, nihil mutari,

(e) Hoc experimentum semper succedit, nisi pulmo adnatus sit, sollicito vero studio opus est, ne pleura lædatur. In vivo animale, post tot nupera experimenta, omnino impossibile reputo, ita remove musculos, ut pleuræ parcat. Hæc pertinent ad *Comm. Boerh.* l. c. p. 36.

mutari, sed æquilibrium indubitatum fore inter aërem externum, & aërem pulmone contentum, & eum, de quo dubium est, interpositum pleuræ & pulmone, quemque porro *thoracicum* vocabo. Si vero æquilibrium est, quid adferet VIR CL. causæ (*f*), quare nunc, post inflictum vulnus, pulmo adeo manifesto a pleura se recipiat, & in minorem molem se contrahat, & spectabilem nunc aërem inter se pleuramque relinquat, qui prius nullis adfuit.

## IX.

Cogitet porro velim Vir Cl. Pulmonem thoracis caveam perfectissime replere, & figuram (*g*) hujus cavi integerrimam exprimere, ut nulla cera melius possit, quæ modulum implevit. Hinc ille in conum fastigiatus, sed obtusus superior apex pulmonis; hinc convexa facies, sed angusta, posterior; hinc declives antrorsum & sensim complanatae laterales planorum inclinationes, hinc apta ad cor (*b*) recipiendum loborum interior

CONCA-

(*f*) Aer non irruit in ullam cavitatem, nisi eam, quæ vel plane non, vel non decenter erit repleta Cl. HAMBURGER *prog.* cit. P. 5. Pro nobis, uti manifestum est, ipse pronunciat.

(*g*) *Comm. Boerb.* p. 35. 36.

(*b*) Cor in cavitatem sinistri pulmonis recipitur, hinc  
in

concavitas, & cava denique convexo septo respondens ungułæ bubulæ imago. Si vero pulmo effigiem refert pectoris, quomodo id factum est, nisi modulum suum contingit? & quanam causa similitudinis in distantibus superficiebus?

## X.

Sed objicit VIR EXIMIUS, frustra me rationes adferre, quæ difficultatem aliquam pariant responsuro, veritati sibi visæ resistere non possint. Vidisse se, in vivo cane, uno latere thoracis effracto, dum alterum integrum erat, mediastinum ad bullæ modum inflatum, per resectum pectus exiisse in expiratione, rediisse in inspiratione. (i) Frustra me nodos neçtere, cum ipse inane spatium in pectore viderit.

## XI.

Hoc imprimis experimentum mihi repen-

- in eo latere frequentior pleuritis CHESELDEN *anat. of hum. bod.* Edit. VI. p. 177.

(i) *Diff. cit. n. X. progr.* p. 5. 6. Unicus canis est, quantum ex programmate adparet, nullo novo experimento iis septemdecim totis annis instituto: qui inter dissertationem & programma elapsi sunt. (Discipulus autem Cl. HAMBERGERI, qui eius causam dixit, satis agnovit, cum interim ea experimenta iterarentur, etiam sibi in eventu aliquid dubii visum fuisse.)



tendum sumsi, ut vel in sententiam Ill. HAMBBERGERI transirem, si succederet, vel causam erroris invenirem, qui imposuisset Cl. VIRO. Quid enim aut mea, aut cujusque interest, an HAMBBERGERUS prior, an BOERHAAVIUS, an quisquam aliarum syllabarum eruditus vir veritatem aperuerit? Nihil aut demit inventoris nomen veritati, aut addit.

## XII.

Canes decem variæ ætatis, feles quatuor, & quatuor hædulos ad hoc experimentum vivos secui, necessaria hic omnino crudelitate. Quid viderim, sincere enarrabo. In canibus, inciso pectore, continuo, in expiratione, magna vi pulmones profiliunt, incommodi, & vix oculos contemplantis anatomici admisuri. In inspiratione reforbentur iidem, in pectus (*k*). Reclinato deinde hinc sterno, inde costarum incisarum ferie, aditu aperto, bulla adparuit cava, omento inflato similis, inter cor & septum posita, ad sinistra trunci inferioris cavæ venæ, & nonnunquam etiam inter pericardium & sternum aliquousque continuata.

(*k*) Quod in expiratione septum insigniter in pectus adfurgat, hinc expellat pectore pulmones, descendat idem, dum inspirationem molitur, & secum cor, pulmones, mediastinum deorsum ducat COMM. ВОЕНН. Т. V. P. I. p. 25.

tinuata. Hæc bulla continet lobum pulmonalem, sed parvum, neque expansum unquam, neque collabentem. Eadem turgebat in expiratione, descendebat cum inspiraret animal, & retrorsum se recipiens, in rectilineum quasi septum thoracem bipartiens mutabatur.

## XIII.

Hoc exemplo discat Ill. HAMBERGERUS, me nihil quidquam dissimulare, quod ipsi favere, mihi incommodum esse possit. Vidi sæpius experimenti successum eundem, quod semel Cl. VIRO accidit vidisse, & quo maxime nititur. Sed eventum ipsum undique explorandum duxi, ne aliqua neglecta circumstantia fraudem mihi faceret. Facile enim videbam, immobilem hunc intra bullam illam pulmonem non posse HAMBERGERO favere. Si enim pulmo dilatatur in aëreo spatio, & contrahitur, quidni in animale vivo & respirante, idem pulmo, modo auctus per inspirationem, bullam replet, modo in expiratione collapsus, intervallum a pleura sua majus relinqueret?

## XIV.

Ergo in hædulis, mitiori, & debiliori animali, cujus pulmo non perinde molestus, neque

neque tantæ essent convulsiones conantis, in rem inquirere visum est. Vidi ergo ibi manifesto, & sæpius (1), bullam illam, quam videram, quam viderat HAMBERGERUS, partem esse thoracis dextri, quæ in brutis animalibus inter pericardium & septum transversa se interponit. (m) Cum thoracis dextra cavitate communicat inter pulmonem & cavam venam, flatumque ibi facile admittit. Pulmo, quem continet, dextri pulmonis additamentum est. Nihil ergo miri est, si aperto thorace dextro eo aër subit, & liberam bullam distendit, quam in vivo animale pulmo replebat. Et constat Ill. VIRUM, quando se mediastinum erumpens videre credidit, non

(1) In catello primo, quarto, quinto, in eorum numero, quos secueiam, hanc bullam pectoris dextri appendicem esse videram. Sed in hædulo spectaculum multo facilius est.

(m) Est illud mediastinum, cui septimus inest pulmonis lobus, sæpiissime nominatum ACADEMICIS PARISIENSIS iu catopardo T. III. P. I. p. 115. castore p. 147. fele zibethica p. 168. costimondi, Tom. III. 2. p. 44. erinaceo p. 50. simia p. 62. marmota T. III. P. III. p. 39. olim etiam HIGHMORO dictum p. 177. Idem pulmonis lobus est brutis proprius, venam cavam fulciens VESALIUS VI. c. 7. Idem describitur in cane a BLASSIO *misc anat.* p. 228. *anat. anim.* p. 31. Hæc demum ea est cavitas mediastini, quam in leone viderunt PARISIENSIS T. I. P. I. p. 9. & de qua adeo multa veteres scripserunt, quam demum WINSLOWUS & recentiores anatomici homini, & recte, denegant.

non verum mediastinum, sed hujus adpendicis thoracis dextri parietem vidisse superiorem & dexteriolem.

## XV.

Cum ergo fatis viderem, Ill. HAMBURGERI experimentum nihil pro ipso facere, neque alterius lateris mediastinum esse, quod per vulnus erumpat, inflatumque turgeat, supererat, ut certius demonstrarem, omnino verum mediastinum non intumescere, non erumpere, & in clauso latere pectoris, quod sinistrum nunc est, aërem nullum esse. Id vero facillime in hædulis successit. Ibi enim mediastinum ab aëre per pectus dextrum illapso, ita pleuræ adprimitur, ita eliditur (n) pectus sinistrum, ut nullum adesse jurares, nudas-

(n) In cane mediastinum pingue fatis, facile inter tormenta animalis, vel ab admota spongia, manuve, violatur, & tunc experimenti hæc quidem pars non succedit. (Laceratum fuisse ab Ill. HAMBURGERO mediastinum conjectura est Cl. nostri DEFENSORIS, & certe facilis est error, dum avida manu sternum revolvitur, nostrisque amicis plus semel accidit. Sed eum errorem convincere facile est, dum in id cavum thoracis, quod debet integrum esse, flatus inmittitur, qui lacri mediastini foramen detegit. Hanc explicationem addimus, quod Ill. HAMBURGERUS in sua responsione bullam se vidisse affirmet, non in ima parte thoracis, de qua nobis sermo est, sed in suprema, in qua mediastinum animalium a mediastino humano non differt. Neque potuit HAMBURGERUS non lacerasse hunc tenerum

nudasque costas Te videre. Frigidior nempe aër externus mediastinum feriens, pulmonis sinistri calidioris & rariorem aërem facile superat, expellit per asperam arteriam, & in expirationis summæ statum cogit. Adeo remotum a vero est, inane aliquod spatium in quo pulmo moveatur, per apertum latus pectoris, in cavea thoracis clausa, conspici posse.

## XVI.

Quando vulnuscule inflicto, mediastinum aperitur, & per vulnus flatus admittitur, tunc vero subito nascitur pectus sinistrum per amplum, turgens, convexum, in quod dextrum latus emineat; & si loco mediastini pulmonem inflaveris sinistrum, distensus suum pectus replebit, suumque mediastinum coget perinde adfurgere.

## XVII.

Deinde aliud feci experimentum, in quo facilius nudam pleuram conspicerem. Incidi sinistrum pectus, dextro integro, in aliis vivis animalibus. Pulmo perinde in expiratione ex pectore protruditur, deinde recipitur in inspiratione. Pericardium adparet, perpetuo

M 2 aqua

nerum parietem. Qui enim aliter fieri potuisset, ut alius ipsi & nobis alius eventus experimenti adpareat, ipsi mediastinum bullæ modo turgens, nobis adpressum ad pleuram costasque alterius lateris & ægre visibile conspiceretur?)

aqua (o) aliqua intus madidum. Sub pericardio mediastinum inferius est, cum suo pulmone, quo contiguo repletur, nullo unquam aëre intermedio (p). Mediastinum a dextra parte in sinistram in expiratione tumet, cum thymo. In inspiratione se dextrorsum recipit, tunc per compressum mediastinum nudæ perinde costæ dextræ adparent, ut de sinistris dictum n. XV.

## XVIII.

Quando tunc vulnufculo mediastinum superius violatur, continuo pulmo a mediastini adpen-

(o) Atque adeo ex vivorum animalium sectione confirmantur ea, quæ proposui in *Commt. Boerb.* Tom. II. p. 95. ed. II.

(p) Nihil est, quare difficillimo, & impossibili forte, experimento intercostales musculos de integra pleura remove, & pulmonem subjacentem in vivo animale speculari velis. Hic enim, absque magno labore, habemus pleuram (nempe quæ sacci dextri thoracis adpendicem terminat) denudatam, & retro eam consequens pulmo facillime sub visum se confert, in multo majori spatio, quam intervalla costarum sunt. Si tunc ea vera essent, quæ adferunt adversarii, pleuram sub specie bullæ videremus, aëre plenæ, & in ea bulla motum pulmonem, qui modo magis repletet inane spatium, modo minus. Nunc nullum videmus spatium vacuum, aërem nullum, nisi inciso mediastino aerem externum in thoracem admiserimus; hoc enim facto continuo bulla nascitur, qualem volunt adversarii, & pulmo a pleura removeretur, neque quidquam hic inter cadaver (n. VI.) vivumque animal est diversitatis. In eo errant adversarii, quod pulmonem alterne dilatari & contringi volunt: nam certo collabitur, admissio aëre, motumque nullum habet, nisi a septo transverso alternatim sursum moto, & deorsum.

appendice recedit, id autem in tumidam bullam abit, cujus minima pars pulmo est, & una vox animalis omnis deletur. Ita manifestum est, in thorace integro pulmonem mediastinum inferius replere, neque bullam ibi nasci, nisi aëre per vulnus admissio.

## XIX.

His experimentis, quæ facillime repetuntur, facile constitit (*q*), adeo non favere experimentum suum Cl. HAMBERGERO, ut ipsius sententiam certissime evertat. Adparet enim in vivo animale perinde pulmonem, pleuram & mediastinum absque medio aëre contingere, uti in cadavere solet. (n. VI. VII. XV. XVI. XVII. XVIII.) & neque in vivo, neque in mortuo animale aëreum spatium inter pleuram pulmonesque superesse (*r*).

## XX.

Cum hæc lis mihi ita confecta videatur, ut nemini facile scrupulus superesse possit, qui solam veritatem amaverit, ad alteram

M 3 quæf-

(*q*) Adde PETRI van MUSSCHENBROEK candidissimi viri testimonium, qui in vivo cane, abdomine inciso, vidit pulmones semper pleuræ & diaphragmati adherere, *disp. inaug.* p. 27.

(*r*) Breviter respondeo argumento repetito a vulneribus pectus penetrantibus, neque lacerantibus pulmonem, quod ad  
scilicet

quæstionem transeo, de qua Ill. HAMBERGERUS sperat, eos non fore sibi molestos, quorum assensum per demonstrationes mechanicas obtinere haud possit (s). Experimentis iterum pugnandum censui, quæ a nulla ingenii sermonisve facilitate pendent, & absque præjudicio soli veritati favent.

## XXI.

Non repeto, quæ Ill. HAMBERGERUS in hanc rem dixit; ea enim omnia, (t) & quæ prius FRANCISCUS BAYLE huc adtulit (u), eo redeunt, intercostales internos in costa superiori longius a vertebris, propius terminari in inferiori, hinc, per notissimam  
vectis

fert Ill. HAMBERGERUS diff. n. X. prog. p. 5. 6. Non quidem nimium tribuerem huic felicitati, qui quotidie experior, etiam anatomicum, in ligato cane, & pene immobili, de industria pulmone parcentem, vix posse vulnera aliqua hujus visceris evitare. Si vero omnino experimenta respondent, naturali retractioni corporis tribuerem, quando ipse terror vulneratum hominem jubet ab imminente ense pectus retrorsum reducere, ut ictum aut evitet, aut minuat. Deinde in abdomine, perinde ut in pectore, enses illævis visceribus transiisse visi sunt, neque tamen ne suspicio quidem est, non plenum esse, aut præter viscera aërem continere. Vulneris latitudo observata a Cl. VIRO, (loc. cit.) referenda videtur, ad pleuræ, tensæ membranæ, quando dissecta est, retractionem, quæ vulnus hians efficit, & patulum.

(s) Prog. p. 4

(t) Diff. de respir. n. XIX. sq. progr. p. 3. 4.

(u) Inst. Phys. Tr. II. de corp. anim. L. I. Disp. I. art. 5. P. 131. sqq.



vectis proprietatem, firmiorem finem esse inferiorem, hos ergo musculos detrahere costam superiorem, uti externi intercostales inferiorem elevant (x). Machinam ad hanc demonstrationem excogitavit Cel. HAMBERGERUS, quæ vertebrae, sternum, duasque costas referret, in qua filum, imitatum directionem intercostalium internorum, non superiorem solum costam, sed sternum pariter, & costam una inferiorem deduceret (y).

## XXII.

Hanc machinam secundum iconem Viri Cel. fabricari curavi, respondit, uti facile prævideram, ipsius adfirmationi. Sed nihilo difficilius causam erroris vidi, quam miror, indicatam (z) fuisse VIRO Ill. ad ipso tamen non esse impetratum, ut a priori sententia discederet. Ponit nimirum Cl. AUCTOR, machinæ suæ costam utramque æque mobilem esse. Sed hujus modi costas DEUS nobis non dedit.

## XXIII.

Ut autem ad numeros experimentum revocarem, imitari constitui machinam Cl. HAM-

M 4 BER-

(x) Vetusiores hujus sententiæ auctores vide *Comm. Boerb.* l. c. p. 86.

(y) *ibid.* n. XXI. XXII. XXIV. &c.

(z) *Comm. Boerb.* l. c. p. 88. & a Cl. GUNZIO de *respir.* & a Cl. CRELLIO in elegante *disp. de causis respir. vital. cientib.* n. XII.

BERGERI, ita tamen, ut ipsa NATURA de veriori sententia interrogata nobis responderet. Paravi nempe thoracem humanum osseum, & aqua, madidisque linteis mobilitatem conservavi. Tunc trochleas viginti octo adfigi curavi costis veris omnibus. Nam spurias pro verarum portione minime firmiores esse, prævidebam ne Cl. quidem Cel. HAMBERGERUM repugnaturum esse. Filum, quod super omnes has trochleas revolvebatur, & costas omnes elevabat, circumduxi super majorem trochleam, vertebris impostam, adtraxi una, respirationem effeci vitali similem, & medicam fatis, etiam si maximo pondere costas elevares. Neque enim viscidus articulationum humor conservari potest, neque cartilaginum costarum nativa mollities. Inspirationem tamen, sive thoracis elevationem, majorem adhuc ea obtinui, quæ in masculino corpore peragitur, & costarum motus multo evidentior fuit.

## XXIV.

Adtractis filis omnibus, costæ omnes ascenderunt, &, ut obiter addam phænomena minime, ut puto, inutilia, costæ omnes extrorsum iverunt simul & sursum, ut diameter thoracis transversa fatis notabili differentia (a) augetur. Simul omnium costarum

inter-

(a) Ad duas lineas inter quintam & sextam costam, in valde parva inspiratione. Exquiritas mensuras dare

intervalla diminuta sunt (*b*), uti decebat fieri: cum enim hæc costarum elevatio debeat intercostalium muscutorum contractioni, ii, cum in actione sua breviores fiant, costas ad se invicem necessario adducunt. Una sternum, quod maxime Icire desiderabam (*c*), a vertebra recessit, magis in ima

M 5 parte

in recente thorace difficile foret, cui semper aliquid cellulosi, membranularumque adhæret. Sed ad ea, quæ demonstranda mihi summi, mensuræ meæ sufficiunt, eadem enim in omnibus costis impedimenta sunt, neque error facile semilineam potest superare.

(*b*) In media a vertebra distantia & a sterno, in inspiratione magna intervallum primæ costæ a secunda a 85. centesimis pollicis redit ad 63. & in magna expiratione augetur ad 89 partes ejusdem generis. Prope cartilagineas distantia costarum earumdem minuitur in inspiratione duabus lineis, & in expiratione augetur una. Media distantia ibi est 1" 5". Augeri inspiranti distantias costarum vult Cl. HAMBERGERUS n. XXI. XXVII. immemor, intervallorum costarum mensuram esse musculos intercostales, & ex hac sua affirmatione sequi, contra omnium anatomicorum consensum, musculos in corpore humano reperiri, qui in actione sua longiores fiant. Quare, cum experimento res definita sit, nihil porro adinet accuratius ea repetere, quæ, cum nondum proprias haberem observationes, dixi l. c. p. 98. 99.

(*c*) Sterni motum, quo a vertebra recedit, tribuit vir Clar. musculis intercartilagineis n. XXXI. paucis iis, maxime, ubi appendices intermediæ aliquæ costas conjungunt, quod frequentissimum est. Sed elevatio, in thorace naturali, per fila musculis intercostalibus respondentia, facta, demonstrat, ipsas costas, dum exorsum vertuntur, sternum secum a vertebra abducere.

parte thoracis, in suprema minus, fatis tamen notabili diversitate (*d*).

## XXV.

Quando costas sibi ipsis dimittebam, laxatis filis, descenderunt omnes, & inferiorem aciem introrsum converterunt, ut thorax a dextris ad sinistras augustior fieret, & distantia ipsarum aucta est, & sternum ad vertebrae se recepit: & hæc omnia majora fuerunt, quando manu detracto sterno expirationem validiorem imitatus sum.

## XXVI.

In hac porro naturali machina fila trochleis duarum costarum circumposui, quarumcunque, nam perinde est, filaque eadem omnino ratione decussatim adtraxi, ut in Cl. VIRI machina, ut manus mea, ne mihi ipsi favere viderer, infra costas esset. Et tunc evidentissime, semper, in omnibus costis, & in omni directione, siue inferiori costæ filum proprius  
a

(*d*) In inspiratione mediocri sternum a vertebrae superius recedit lineis duabus, inferius tribus. In inspiratione summa, quam fabrica permittit, non multo major est diversitas superius, in tanta firmitate primi orbiculi costarum. In inferiori parte maxima est, & sternum a duabus lineis cum semisse ad sex lineas exurgit. Hic adeo cum Ill. V I R O sentio diss. cit. n. XXI. XLVII. & dimitto VESALII, BORRHAAVII & ALBINI opinionem, qui sternum in contentiori inspiratione introrsum tre reliquerunt (*de diaphr. not. 101.*)

a sterno esset adfixum, sive remotius, inferior costa ad superiorem adcessit (*e*), ut nulla unquam de ea re dubitatio vel pervicacissimo adversario superesse possit.

## XXVII.

Neque mihi hic eventus inexpectatus accidit. Noram enim dudum costarum superiorum firmitatem (*f*), brevitatem, musculos infertos retinentes, & quæ alia alibi recensui. Ut tamen in experimento adpareret, quanto supremæ cujusque costæ firmitas major esset quam inferioris costæ, in thorace nostro costis pondera adpendi, & reperi costam supremam ne minimum quidem moveri, nisi uncias quatuor adpenderem, tunc demum per exiguo & ægre visibili motu detrahi. Eadem mobilitas in secunda costa sex drachmis obtinetur, in tertia drachmis quatuor cum media, in quarta quatuor drachmis (*g*). Quare, si suprema costa adeo magna ratione firmior est, ad eam, tanquam ad firmissimum punctum, ele-

(*e*) Hæc elevatio in costis mediis, & sexta & septima, imprimis in parte anteriori conspicua est, nam pars postrema potius in inspiratione paulum descendit.

(*f*) *Comm. Boerb.* p. 86.

(*g*) Etsi non ignoro, posse hæc pondera in variis corporibus diversa esse, ipsa tamen longitudinis, articulationis, directionis ratio nimis confirmant experimentum, quam ut quidquam ex levi variatione vitii in ratiocinio sequi possit.

elevabitur secunda, neque contra, per hæc & per priora, ad secundam prima descendet. Hoc autem demonstrato reliqua omnia sponte sequuntur, & prima costa centrum firmitatis in thorace, uti duodecima summæ mobilitatis est.

## XXVIII.

Cum vero & BAYLEUS & Ill. HAMBERGERUS distantiam a puncto fixo in superiori sine intercostalium internorum majorem pro summo sententiæ suæ firmamento protulerint, visum est experiri, quid hæc diversitas efficere possit. Neglexi hic, ne repetam importunus, responsionem, quam dedi (b), desumptam a sterno, quod intercostalium internorum hypomochlion anterius est, & efficit, ut in anteriori certe pectoris parte hi musculi, vel ex Cel. HAMBERGERI demonstrationibus, costas elevent, cum præterea supremus horum intercostalium a sterno manifesto oriatur. Sufficiet adtulisse mensuras. Gnomone fibrarum tendinearum intercostalium internorum obliquitatem dimensus sum. Reperi variam esse obliquitatem, minimam ad costas, & ad vertebrae, medio loco majorem. His tamen limitibus continebatur, si perpendicularem distantiam costarum pro uno  
trian-

(b) l. c. p. 89.

trianguli rectanguli latere habeas, & obliquam directionem fibrarum muscutorum intercostalium pro hypothenuſa, ut basis hujus trianguli, quæ mensura est majoris a centro motus distantia in costa superiori, hoc modo se haberet, quem dicam. Inter primam & secundam costam ea basis est 43. centesimarum pollicis; inter secundam & tertiam, fere in medio, 65. inter tertiam & quartam a 54. ad 75. inter quartam & quintam 35. adeoque inter unciam, ejusque tertiam partem tanquam limites includitur. Quare, cum costæ quartæ sceleti mediocris longitudo sit tredecim unciarum, cum 4. lineis, tertie (i) vero longitudo unciarum 11 & 9''' secundæ 9" 1''' primæ 5" 9'''. adparet, distantiam illam a centro motus majorem in quarta costa, cujus media magnitudo est, efficere totius costæ, ubi maxima est, decimam septimam aut octavam, ubi minima vigesimam sextam partem: In tertia costa eadem erit circiter vigesima secunda, & in secunda non supra vigesimam partem totius costæ (k).

## XXIX.

Inde nunc adparet, valde cum natura rerum

(i) Pedis Bernensis, qui ad Parisinum se habet uti 11. ad 12.

(k) Eadem hic moneo, quæ dicta sunt not. a. ad n. XXVII Numeri variare possunt, proportiones varie nequeant.

rum consentire, ut distantia illa ab hypomochlio superne major, intercostalium internorum motum non determinet. Cum enim firmitas summæ costæ sit quintupla firmitatis secundæ costæ, & firmitas istius se habeat ad tertiæ firmitatem uti 4. ad 3. & tertiæ constantia ad eam quartæ uti 9. ad 8. sequitur semper multo potentiorum esse in definiendo musculorum motu stabilitatem majorem superiorum costarum, quam est musculorum a centro motus distantia. Hæc enim diversitatem firmitatis, qua secunda costa superat, si ad intercostales internos unice respexeris, efficit fere (XXXVIII.) æqualem vigesimæ parti totius immobilitatis. Sed firmitas mechanica costæ primæ secundæ firmitatem superat quintuplo, quæ ratio prioris est centupla. In secundo pare costarum firmitas major tertiæ, respectu musculorum intercostalium, æstimatur vigesima secunda parte circiter totius resistentiæ. Sed firmitas mechanica secundæ, firmitatem mechanicam tertiæ superat parte quarta, quæ prioris rationis quintupla est & ultra. Si nunc firmitatis in secunda excessum *HAMBERGERIANUM* de nostra primæ costæ superiori stabilitate demseris, manent 99. partes mobilitatis, qua costam secundam oportet ascendere: & si demseris robur costæ tertiæ a distantia hypomochlii

pen-



pendens, de stabilitate mechanica majori secundæ, minimum quatuor quintæ partes manebunt majoris in tertia mobilitatis, etiam si muscolum scalenorum, costam secundam retinentium, nulla habeatur ratio. Sed hæc mensura infra vera est. Cum enim omnes muscoli intercostales interni procul dubio simul agant, & demonstratum sit, costam secundam adeo multo mobiliorem esse primam, elevatio primi muscoli intercostalis interni, qui secundam costam sursum ducit, auget robur secundæ costæ, qua renititur detractiōni; & intercostalis secundus, detractus secundam costam, non firmitatem solum ejus mechanicam superare tenetur, sed renixum etiam, magnamque partem actionis intercostalis interni primi, idemque valebit de tertio intercostali, semperque augebitur facilitas elevandi, minuetur facilitas deprimendi costas. Ubi vero primarum costarum major firmitas demonstrata est, nihil adtinet eam demonstrationem repetere in reliquis costis, cum major mobilitas costæ cujusque inferioris toties multiplicetur, quoties nova costæ additur, & primæ firmitas se habeat ad ultimæ firmitatem in ratione composita ex omnibus excessibus roborum, qua quæque superior inferiorem superat.

## XXX.

Atque ita mensuræ rationibus, rationes experimentis respondent, & spes nobis confirmatur, aut nobiscum, quando hæc legerit, sensurum VIRUM ILLUSTREM: aut, si hæc felicitas nimia videbitur, certe non succensurum, si hujus modi argumentis nixus, in priori mea sententia, & in BOERHAAVIANIS partibus porro stetero.

## XXXI.

Omitto reliqua, neque de cordis motu ex duobus planis contrariis fibrarum suarum explicato (l) nunc addo quidquam, quæ theoria, ab omni anatome (m) & ab omni experi-

(l) III. HAMBERGERUS in disp. *Diastolen cordis a sanguine venoso non perfici.*

(m) Quæ unicum fibrarum cordis, inter se parallelarum, stratum demonstrat. Vide icones COWPERIANAS *Myot. nov.* Tab. XXXVI. uti nuper admodum ident ex mechanica cordis imitatione demonstravit STUARTUS *Phil. Trans.* n. 460. Sed huc etiam facit fibrarum cordis, inter se reticulatim implicatarum, connexio, præter aliorum muscutorum modum, LEWENHOECKIO dicta & MYSIO vid. *Comm. Boerb.* III. p. 362. 363. ubi certe, si omnino lacertos reticulatos esse viris in his rebus plurima expertis negaveris, nemo tamen, qui semel evolutionem fibrarum cordis tentaverit, diffitbitur, arctissimo mutuo complexu fibras istas irritari, & nullam perfectam, absque laceratione. separationem admittere. Qui autem seorsim agent fibræ, si reticulatim contextæ sunt? & quomodo, si eadem est omnium directio, contrarias perficient operationes?

perimento (*n*) remotissima, post PERRALTUM (*o*) renovatur, neque occasione utor, qua facile Ill. VIRO objectiones opponerem, nullo modo resolubiles. Lubenter enim erroneas hypothesas, erroneas etiam descriptiones reliquis Virorum clarorum de veritate & disciplinis solidioribus meritis optimus quisque condonaverit.

## XXXII.

(*n*) Quo facillime constat, cor in systole brevius fieri, corrugari, in diastole exporrigi, eo in statu quiescere, eundemque statum a morte conservare, non adeo a musculari aliqua vi extendi, quæ cum morte debuisset evanuisse. Præterea negat VIR Ill. n. 31. ullum musculus subito laxari, præter omnem certe in corde aut diaphragmate vivi animalis observationem, in quibus subitissima motui relaxatio succedit. Sed in proprio massetere facile est experiri, quam subito & in moriù indurescat musculus, & a morfu ad laxitatem redeat. Denique pressio sanguinis in cor, & inflatio, quæ motum cordis manifesto a quiete revocant, demonstrant, principem causam motus cordis esse irritantem sanguinem venosum, quietis vero causam libertatem ab eo stimulo *Comm. Boerh. IV. p. 609.* Hinc vena cava contracta cordis motus supprimitur, impulsæ aqua revocatur Clariss. ENS. de *causa mot. cord.* n. 35. Ipsum HOOKII experimentum non alia ratione videtur motum cordis resuscitare, quam propulsa in sinum sinistrum & cor ejus lateris aliqua sanguinis, in pulmone stagnantis, particula.

(*o*) Et antiquos varios, ipsum etiam CAROLUM STEPHANUM *dissect. corp. hum. L. II. c. 33.*

## XXXII.

Verbulum addo, siquidem alteri claro V I-  
R O (p) placuit, motum peristalticum crasso-  
rum intestinorum & ventriculi negare, &  
me imprimis refutandum sibi sumere, tam-  
quam hujus erroris ego patronus essem, neque  
aut præeuntes viros clarissimos sequerer, aut  
jubentem naturam. Rogatum vellem Cl. V I-  
R U M, ut canes aperiat, crassioris intestini (q),  
quod huic animali breve est & simplex, & ven-  
triculi, humani simillimi, motum peristalti-  
cum facile visurus. In hædis crassorum intes-  
tinorum motus pulcherrimus, in ventriculo  
vero obscurior est. In fele, adeo non defuit  
coli motus, ut etiam facilius, quam in cane  
adparuerit, & non sit dictu facillimum, quid  
aut H A G U E N O T O (r) imposuerit, aut  
clarissimo L A N G G U T I O. Sed neque an-  
tiperistalticus motus, qui contra ventricu-  
lum cibos sæcesve reducit, difficulter adpa-  
ret aut obscure.

(p) *De Motu peristaltico* Witteb. 1742.

(q) Quod alioquin his animalibus robustissimum est.  
An vero fibras dedit N A T U R A partibus, quas no-  
luerit se movere?

(r) In *diff. an ileus a motu antiperistaltico*, quæ vo-  
lumini primo disputationum anatomicarum inserta est,  
quas nuper edidi.

D E  
R E S P I R A T I O N E  
E X P E R I M E N T A A N A T O M I C A  
Q U I B U S  
A E R I S I N T E R P U L M O N E M  
E T P L E U R A M A B S E N T I A  
D E M O N S T R A T U R ,  
E T  
M U S C U L O R U M I N T E R C O S T A L I U M  
I N T E R N O R U M O F F I C I U M  
A D S E R I T U R .  
P A R S S E C U N D A .



## L E C T O R I.

*H*unc libellum ita retractavi, ut omnes asperiores stimulos, omnem acrimoniae vim deleverim. Utcumque de me & ante hoc scriptum & postea meritis est Cl. HAMBURGERUS, nolui aliquod mei laboris monumentum ad posteros descendere, in quo cuiquam noceatur. Ad famae meae curam visum est, pro omni responsione, suscepturum, si diarium ex adversariis meis recolerem, daremque, quo adpareat, quam multis & quam sinceris experimentis ad exquirendum verum usus sim. Sed non omnia experimenta repeto. Adeo multa facta sunt, inprimis ea hyeme, quae ab a. 1747. ad 1748. secuta est, adeo inter se consentientia, ut eo minus tunc crediderim, omnia mihi literis consignanda esse, quod multa industriae amici nostri D. TRENDELENBURGLI debeantur, quem credebam, eventus eos in adversaria referre. Nunc, cum videam non retulisse, edo quae ego eadem, qua canes incisi sunt hora, descripsi.

*Et quæ ni fallor, ad rem omnem expediendam, abunde sufficiunt, vel sola, vel si cum iis conjungas, quæ IDEM noster olim discipulus, inde Lubecensis Clinicus, in Continuatiōne controversiæ de respiratione contra demonstrationes HAMBERGERIANAS monuit. Neque posteriori Adversarii libello respondere mihi necesse visum est. Vix ita placide scribere potuissem, uti destinavi, neque possunt duæ contrariæ veritates esse. Si Natura intercostales internos costas deducere demonstrat, nemo certe demonstrabit elevare. Repetat, qui dubitet, experimenta nostra. Nihil ultra peto. D. 4. Dec. 1750.*





## I.



Ndulgentia tua opus est, lector benevole, quando hoc scripto non veritatem solam, sed meam pariter famam tueri cogor. Veri tutelam non deprecor, quam tibi gratam fore confido: quod meas res defendam, quæ tibi parvi momenti sunt, est cur excusam.

## II.

Tristis certe est, quæ eo cogit descendere necessitas, ut ea oporteat vindicare, quæ ab ipsa suspitione violantur, pudorem, veram fidem, bonique viri gradum. Sed nihil in nobis tutum esse æquum est, siquidem veritas ipsa non sacra neque tuta manet.

## III.

Brevis tamen ero, bone lector, & tædium causæ, quam in principiis peroro, redimam experimentis, & novis, & nisi mecum falluntur gnari iudices, rem ipsam conficientibus. Initium ergo a narratione litis faciam:



inde demonſtrabo, quare in adverſario veritatem, æquitatem, modeſtiam, eruditionem, laudare non potuerim: tertius locus erit experimentis, quibus utraque de reſpiratione liſ componitur.

## I V.

In commentariorum ad BOERHAAVIE inſtitutiones Tomo V. anno 1744 edito, PRÆCEPTORIS de reſpiratione ſententiam tuitus ſum. Eam enim non amor magis, pietasque, quam certa veri ſigna mihi venerabilem fecerunt. Inter contrariæ opinionis auctores, numeroſos, veteresque & novos Cel. HAMBERGERUS erat, Jenenſis Profeſſor. Hujus ego diſputationem (ſ), ut contrariam BOERHAAVIO, recenſui, & ad argumenta reſpondi. Ea vero dictionis modeſtia & penitentia uſus ſum, qua ad virum ſuis meritis illuſtrem uti deceret juvenem, aut inferioris dignitatis hominem.

## V.

Experimenta mea in eo conſenſerunt, ut in cadaveribus humanis, & in brutis animalibus, quæ viventia ſecueram, poſitum retro pleuram pulmonem, nullo diſſeptum ſpatio,  
mani-

(ſ) De reſpirationis mechanismo a. 1727. propoſitam.

manifeste contiguum adparere, adeoque aërem inter ipsum pleuramque nullum esse, confirmatissime innotuerit. Cel. HAMBURGERI vero machinulam utique ipsius opinioni respondere inveni. Sed in humano thorace, ligamentis conservatis, adparuit, fila secundum præscriptas ab HAMBURGERO directiones, circa trochleas costis adfixas, tracta, semper & absque ulla exceptione, inferiores costas ad superiores elevare, nunquam istas deprimere. Ut adeo machina pro Ill. HAMBURGERO; natura pro BOERHAAVIO responderet. [*Exper.* p. I.]

## VI.

Causam hujus dissensus manifestam indicavi: quod in machina, perinde, ut in demonstratione Geometrica HAMBURGERI, costæ utriusque superioris & inferioris eadem firmitas ponatur, cum in humano corpore inferiores costæ mobiliiores, superiores vero, & quidem perpetuo, quo sunt superiores, etiam firmiores sint. Has firmitudines experimentis ad numeros revocavi, variaque phænomena respirationis ad certas leges reduxi.

## VII.

Verum, si non licuit cum Cel. HAMBURGERO

GERO simul & cum veritate sentire, si ab ejus opinionibus recedere me coegit ipsa earum opinionum natura, non ideo famæ HAMBURGERI, non dignitati volui detractum, si aliqua absque veri amore dignitas in erudito viro esse potest. Ita laudavi adversarium, cujus contemptum expertus eram, ita studiose peperci ipsius gloriæ, ut timiditatem meam, nimiamque hominis aliter de nobis omnibus meriti, venerationem, amici in me culparent, quibus plurimum tribuo.

## VIII.

Cum non ex omni fere Germania sola, sed ex remotis etiam regnis audirem, videri viris rerum gnaris, plene hanc controversiam confectam esse, non satis recte de Cl. HAMBURGERO eos judicasse, constitit ex septem programmatibus, quæ hic ipse adversarius noster, post experimenta mea edidit. Hac ipsa voce utor, contra enim experimenta edidisse dici non potest, qui nusquam ea neque nominet, neque expendat, neque neget quidquam, neque opponat, sed quasi nunquam scripta essent, intacta dimittat. Qua vero aut æquitate usus sit, aut modestia, sibi velim LECTOR credat, non mihi. Hanc non utilem causæ agendæ rationem miratus, monuit,

monui, semel & iterum, Cel. HAMBERRGERUM, ut ad experimenta rediret, & si nihil meis tribueret, vitium aliquod demonstraret, aut certe fingeret, quare non essent audienda (†). Ea monita inserui nostris novis literariis (‡), quibus libros novos, physici & medici argumenti, recensendos mihi tradidit editor. Non ergo inserui alieno loco, unice ut carperem, meum de iis programmatibus iudicium, sed cum dare aliquod iudicium mei esset officii, dedi tale, quale mereri videbantur.

## IX.

Nunc denique multo iratior rediit Cel. HAMBERRGERUS. Respondit, eadem qua prius scribendi ratione usus. Sed novum genus solatii dolor ipsius quæsiuit. Voluit ipse ederem vindicias suas, ut in nostris novis literariis, eorum parte physica, quæ mea est, convitia diceret academix nostræ Professori, diarii auctori alteri, id æquum justumque reputavit.

## X.

(†) Negat HAMBERRGERUS (*Erlang. anmerk.* p. 498.) se tunc, cum quintum programma scriberet, mea experimenta vidisse. Male ergo me petiisse, ut ad ea responderet. Verum in sexto, septimo, octavo programmate, cum jam haberet mea experimenta, (per sua verba l. c.) quid tunc respondit? an propius tunc accessit ad interrogandam naturam?

(‡) n. 58. & 77.

## X.

Iniqua erat petitio. Rogavit Ven. Collega meus, quid vellem de eo scripto statui. Respondi, certus convitia nihil posse in veritatem, rejicienda videri, si alium in collegio nostro virum læderent, nunc, cum me ipsum feriant, non placere mihi in mea causa iudicium meum, admittenda esse, qualia mississet, ne verbulo mitiora.

## XI.

Addidi verbis rerum fidem. Intra unam horulam scripsi ad HAMBERGERI censuras vindicias meas, frigidi sermonis istas, & ab omni acumine dictionis inermes, quibus unice ad res ipsas, & ad experimenta hominem revocarem. Imo provida mens futuri inspiravit mihi, ut ultro querelæ etiam injustissimæ caverem. Dedi ad Collegam, cum quo nova literaria scribebam, literas, eas rogavi ut servaret, quæ testes essent mei in edenda Cel. HAMBERGERIANA censura consensus, & Collegam, quicumque forte contra a Præsilibus academiæ statueretur, demonstratione voluntatis meæ tuerentur.

## XII.

Cum ea censura jamjam prelo subjicienda foret,

foret, intervenit publicus Georgiæ Augustæ, & noster imprimis amicus, ostendit sibi non placere ea edi Gottingæ, quæ contra aliquem in ea ipsa Academia doctorem scriberentur. Noluimus ire contra voluntatem viri optimi, nobisque suo merito carissimi, omissa est impressio, nihilque ultra de ea re audivi. Nuper vero didici, conservatam esse censuram, quod mea manu adlitas HAMBERGERO reddere COLLEGA MEUS nollet.

## XIII.

Et tamen queritur HAMBERGERUS (x), & indicium malæ causæ esse (y) ait, quod suppresserim suas vindicias, & eas querelas hujus ipsius, quam suppressam dicit, censuræ editioni adfigit. Quam ergo contra legum tutelam admitti consenseram, ad quam notas feceram suppressioni certe non destinatas! quam muniveram proprio meo testimonio, ne unquam de ea edita queri possem, eam ego suppressi. Catus nimirum homo, qui eo censuræ specimine deleto, nullam bilem, nullum calamum superfuturum HAMBERGERO sperarem, ex quibus deterior alia flueret.

## XIV.

(x) *Erlang. anmerkungen* n. 61. & 62.

(y) *ibid.* p. 500.

## XIV.

Hæc est actæ rei verissima historia (z), in qua vides æque lector, me humanitatem omnem, etiam læsum (a), & experimenta, & voluntatem eruendi veri adtulisse, Cel. H A M B E R G E R U M vero iras, & eas, quas nunc incipio refutare, querelas. Ecce locum, ubi non boni scriptoris, sed honesti viri famam mihi ereptam voluit H A M B E R G E R U S (b).

## XV.

Audiamus ergo & accusationes meas, ut vocat, & quæ H A M B E R G E R U S ad eas reposuit: Primo dixi eum per contemptum mecum egisse. En ejus loca, pauca ea, neque enim tota programmata exscribere lubet (c).

## XVI.

Mathematicum imprimis mihi ruditatem objecit,

(z) Quam etiam Collega meus, quantum sufficiebat ad finem suum, proposuit in *novis nostris literariis*. 1746. n. 99.

(a) Qui experimenta ediderim post H A M B E R G E R U M de fungis minime civile programma.

(b) *Erl. anmerk.* p. 500. fin. ubi, animi mei *pulchram se picturam* in hac lite elucere ait.

(c) Audacem ad neganda ea quæ non perspexerim, me vocat *Progr. VI.* p. 3. Lepida argumenta commentatoris Boerhaaviani *in eadem pag.* Dornitabo vel ridebo, inquit, ad responcionem, nisi modesta fuerit *Progr. VIII.* p. 6. Experimenta vero mea demonstraverant modeste me scribere.

jecit, ubique, neque finem fecit querendi, sibi me molestum esse, qui vim demonstrationum suarum percipere non possem (*d*).

## XVII.

Non ita ego quidem recessi ab illis severioribus musis, ut simplicissimam vectis proprietatem ex memoria amiserim. Nihil vero ultra scire necesse est, ut intelligatur Cel. HAMBURGERI demonstratio, quam dedit de efficacia intercostalium internorum. Non de integrando aliquo abstruso differentiali agitur, quod BERNOULLIUS solus inveniat, aut EULERUS. Vectis est, quem ad propiorem a centro motus distantiam magis resistere ait HAMBURGERUS, minus vero, ubi longius ab eo puncto distat (*e*).

## XVIII.

(*d*) Loca vide *Progr. I.* p. 4. *Progr. IV.* p. 4. 5. 6. & valde humanum illum *Progr. VII.* p. 7.

(*e*) *Diff. cit* p. 20. n. 5., quia vero punctum *c* minus distat a centro motus *a*, quam punctum *f* a centro motus *b*, erit vis qua punctum *a* per tractionem secundum *fg* tendit sursum, major ea vi, qua punctum *c* ob tractionem in *e* directione *eb* fientem deorsum tendit &c. Deinde p. 21. n. 8., quia vero punctum *f* magis distat a centro motus *b* quam punctum *l*, erit impetus, quo punctum *f* tendit sursum per tractionem in *l* minor impetu *g*. deorsum, &c. Manifestum est priori loco externorum, secundo internorum intercostalium officium unice a diversa distantia insertionum a centro motus definiri. Vides amice lector, quam parva hæc abstrusa sint, & si aliam rationem concludendi invenis, præter distantiam a centro motus, eam comiter indica.



## XVIII.

Verba adduxi Cl. HAMBERGERI, quia nuper negavit, firmitatem majorem costæ superioris mutare sua demonstrara (f) iratus certe, & nunquam negaturus, nisi iratus esset. Pone intercostalem internum muscolum duabus costis inferi, pone in inferiori costa insertionis intercostalis muscoli interni distantiam a centro motus esse ut unum, in superiori eam esse ut duo, satis video, si eadem sit utriusque costæ firmitas, hunc casum reduci posse ad potentias duas, illam propius, hanc longius ab hypomochlio vecti adplicitas, atque adeo, cum, in ista suppositione, costa superior mobilior sit, descensuram eam costam. Verum pone nunc firmitatem costæ superioris duplam esse firmitatis inferioris, nego descensuram. Non enim ex hac ab hypomochlio majori distantia penitus dupla est mobilitas costæ superioris ad inferiorem, cum hæc major mobilitas pendeat ab loco insertionis muscoli intercostalis interni: sed iste non ad perpendicularum, verum ad angulum, multo minorem recto, inseritur costæ superiori, atque adeo non habet vim plenam, quam in directione perpendiculari haberet, neque retinet, nisi vim tanto minorem, quanto

(f) Erlang. anmerk. p. 499.

to sinus anguli, quem cum costa facit, minor est sinu toto (*g*). Si ergo costa superior duplo firmior est, neque unquam ex duplo majori distantia ab hypomochlio duplo majus nascitur momentum musculi eam deprimentis, superest ut costa superior non descendat. Si vero costa superior plus duplo firmior est, musculus vero insertus ut prius, elevabitur utique inferior costa, non obstante distantia minori ab hypomochlio. Resistentiæ enim excessus in inferiori est ut duo, in superiori supra duo, superest, ut inferior adscendat, secundum eam rationem, qua superioris firmitas excedit ea duo. Ego vero demonstravi, majorem ab hypomochlio distantiam insertionis, quæ in superiori costa est, vix esse nisi decimam octavam partem longitudinis costæ totius, nempe longissime abesse, quin distantia hypomochlii in insertione in costa inferiori sit duplo minor, quam eadem in superiori. Costam vero superiorem primam, non duplo, sed octuplo inferiori, sive secunda, firmiorem esse. Quare distantia a centro motus superne major, ex ea duplici ratione, quam demonstravi, omnino non invertet musculus intercostalis interni, & adscendet costa secunda, tantillo quidem debilius, quam adscenderet, si intercostalis internus musculus

O

æque

(*g*) LA HIRE *Tr. de Mécanique*, Prop. XIII. &c.

æque remote ab hypomochlio in prima & in secunda costa insertus fuisset (*b*). Quod fieri non potuit, nisi musculos intercostales natura perpendiculares fecisset. Tunc autem extroversio costarum locum non invenisset. Notissimum autem est, quæcumque sit directio, quæ chordam ad duo corpora inæqualiter firma conjungit, eam chordam in se ipsam ad medium adtractam, ut musculus solet, mobile corpus adtracturam ad minus mobile, si differentia firmitatum vel paulo major fuerit.

## XIX.

Vidi nunc causam erroris HAMBERGE-RIANI. Posuit costas omnes æque firmas. Ita utique costæ superiores ab internis intercostalibus deprimerentur, & una inferiores ipsæ, ob nexum cum sterno & cum superioribus. Sed in homine costa quæque, quo inferior, eo mobilior, quo superior, eo solidior, & prima octuplo solidior secunda facta est, atque adeo, neglecta hac tantilla mutatione actionis ab obliquitate intercostalium necessario orta, ascendunt omnes, & in necessitate Geometrica, & in ipso eventu. Si fieri posset, quod fieri nequit, ut vel BERNOULLIUS vel LEIBNIZIUS talis fabricæ

cæ

(*b*) *Experim. anat. n. & XXII. XXIII*

æ calculum subtilissimum superstruxissent, rueret utique tota fabrica, cum infirmo fundamento, & frustra inclamarent necessitates geometricas, quæ fabricam imaginariam regunt, in naturam jus nullum habent.

## XX.

Durior etiam fuit HAMBERGERUS, quando COMMENTARIOS IN BOERHAAVIANAS PRÆLECTIONES, ideo legi dicit (i) quod *lexicon* sint *reale*, nempe compilatio alienarum observationum suos sub titulos dispositarum.

## XXI.

Ego vero libros lego, & avide, & cum summa voluptate lego; plurima ex libris didici, & quotidie disco, neque ex natura adeo facile multa erui posse credo, nisi animum bonorum auctorum lectione exercitum adhibeas. Infinita nunquam vidimus ipsi, quæ alii viderunt, & quæ, tanquam inemptas divitias, grato animo in demonstranda veritate adhibeo. Naturam tamen supra libros amo, quæ nunquam fallit, nec ab alio fallitur, nec ad alium remittit. Libri ipsi nihil omnino haberent utilitatis, nisi naturam depingerent.

O 2

Deinde

(i) *Erlang. anmerk.* p. 490.

Deinde cito eos, qui veri quidquam viderunt, etiam aliter de me meritos, fuumque cuique reddo, quod invenit. Quando vero aliorum inventiones cum meis conjungo experimentis, non ideo videor mihi libros meos compilasse, quos novi ad naturam fere ubique depictos esse, nam ubique in tanta naturæ amplitudine nemo adfuit.

## XXII.

Satis puto, demonstravi contentim mecum egisse HAMBERGERUM. Superest ut demonstrem, ea omnia vitia, errores omnes, quos ipsi adeo leniter imputavi, & ab ipso commissos esse, & multo gravius notari potuisse, quam quidem ego notavi.

## XXIII.

A levibus incipio. Dixi, symphyfin ab HAMBERGERO dictam esse, quæ synchondrosis est (*k*). Leve hoc videri posset, sed est ex eorum numero, quæ nosse nihil omnino ad gloriam facit, ignorasse dedecori est. Deinde non ignoravit unice, sed mala significatione vocis ad tuendam suam sententiam abusus

(*k*) Symphysis est, inquit HAMBERGERUS *Progr. V. p. 6.* „Connexio duorum ossium intercedente „cartilagine.

abusus est (l). Denique errorem, monitus dif-  
simulavit, & in me, si diis placet, retorfit (m).

## XXIV.

Monui costas supremas firmiores esse, &  
vix

(l) Non intercedit, inquit HAMBERGERUS, symphysis costæ primæ cum sterno, quin deduci queat l. c. Nempe non impediret, si synchondrosis esset, nunc impedit, quia symphysis est.

(m) *Erlang. anmerk.* 498. Cæterum, ut demonstrum, in homine plenæ ætatis costam primam cum sterno per symphysin coalescere, posset sufficere, in re mere anatomica, WINSLOWI auctoritas & ALBINI. Ita iste, *Confluit* costa prima plane in unum cum sterno, de *ossibus* 172. Ille vero ubique utitur voce *soudée* (conferruminata) & costam primam utramque cum sterno in immobilem abire orbiculum, inque unicum partem osseam conferruminari pronuntiat *Mémoire de l'Acad. des sc.* 1738. p. 90. Ed. Paris Si auctoritatibus nolit cedere, quamquam in hujusmodi rebus facillime observabilibus & ab oculis solis pendentibus, a maximis in arte viris factas descriptiones sacras esse oportet HAMBERGERO, sceleta ergo consideret. Inveniet in junioribus cartilaginem costæ primæ, non ut in reliquis costis, in tuberculum intumescere, quod cavitationem sterni enarthrosi quadam subeat, sed oblique introrsum convergendo aspera superficie aspero sterno adaptari, ut recta fere linea cum eo ossi uniatur. In nato vero majoribus cartilaginem eam fere semper evanescere, ut ossea costa prima cum osseo sterno confluat, & vix supersit, quo commissuræ vestigium distinguas. [Vix autem necesse est, ut respondeam ad nuperas CI HAMBERGERI querelas, qui non costam primam sed cartilaginem costæ primæ cum sterno confluentem objicit. Nempe cartilago costæ primæ ab ipsa costa non distincta, verum cum ea oblique & firmissime ita coaptata est, ut nulla inter os & cartilaginem mobilitas supersit, neque

vix mobiles. Negat HAMBERGERUS (n); & exultat, quod utique mobiles sint, cum totus thorax adscendat. Nempe id ignorabam, quod difertis verbis posui (o). Sed argute confundit rerum discrimina adversarius. Non dixi immobiles esse, si totus thorax, ut una machina, adscendat, descendatve, dixi vero primas costas immobiles esse, si cum inferioribus mobilioribus conferantur (p), & ita immobiles esse, ut ab intercostalibus internis deprimi non possint; de quibus unice quærebatur. Totæ vero, una cum claviculis & humeris, & intercostalibus, nihil eo conferentibus, a musculis extra thoracem positis elevantur, quod in anhelis, & moribundis, & canibus, quibus thorax perforatus est, facile visu est.

## XXV.

Et eam primam costam horizontalem esse negat Cl. HAMBERGERUS. Mihi non creditur,

ipsa sit, nisi finis costæ anterior. Et, quoties de sterni cum costa unione agitur, de cartilaginis unica unione agi potest. Non os, sed ea cartilago primæ costæ ad sternum pertinet.

(n) *Prog.* IV. p. 4.

(o) *Comment. Boerhav.* DCXI. not. a.

(p) Costæ primæ sunt punctum fixum costarum omnium, neque elevari, neque deprimi possunt WINSLOW l. p. 90. Supremum per costatum stabile & p. ne fixum est ALBIN. l. c. n. 172. 173. 176.

dat, credat vero sceleto, vel M O N R O O (q). Horizontalem vero dicimus, quod duo ipsius margines non sint, ut in reliquis costis, superior & inferior, sed anterior & posterior, pene perfecte. Hæc observatio necessaria est. Inde enim fit, ut intercostalis primus utrinque non sit una in directione marginis costæ primæ, & in directione perpendiculari ad horizontem, quæ directio ad deprimendum maximam vim ipsi præstaret, sed cum ea costa angulum intercipiat, a quo vires ejus musculi depressuræ pro ea ratione, qua sinus hujus anguli toto minor est, imminuuntur, atque adeo is primus musculus, si costam primam posset movere, eam vix quidquam deorsum, sed unice fere antrorsum moveret.

## X X V L

Ad eandem quæstionem pertinet opinio, musculos scalenos costas non elevare, sed col- lum flectere, quam ego dixi singularem esse. Petit H A M B E R G E R U S (r) demonstratio- nem. Opponerem, si placeret W I N S L O - W U M (s), cujus auctoritas omnibus anato-

O 4 micis

(q) *Anat. of the bones* Ed. II. p. 242.

(r) *Progr.* V. p. 5. & cum magna emphasi *Exlusg. anmerk.* p. 493.

(s) Auctoritas W I N S L O W I hoc loco plurimum valet. Cum enim scalenos a musculis respirationis excludisset,



micis magna est suo merito, maxima vero esse debet iis, qui non sunt anatomici. Verum experimentum addere perfacile est. Sit homo erectus steterit, & una anhelaverit, spiritumve acrius duxerit, non tunc certe flectitur collum, quod, si extensum fuerit, mire favet inspirationi, argumento musculum scalenum non semper collum flectere. Applicet tunc manum cervici, percipiet laborantes & tumentes scalenos, quorum loco si forte alium esse musculum opposuerit Cel. HAMBERGERUS, nihil agit, certe enim musculi sunt, a cervice orti, qui in thoracis elevatione laborant.

## XXVII.

Negat Cel. HAMBERGERUS musculos extra thoracem positos, aliosve præter intercostales (*t*), costas elevare. Vidit certe HIPPOCRATES, vidit omnis medicorum ætas *μετεωρισμὸν* sive respirationem difficilem, in qua collum riget, scapulæ elevantur, thorax omnis mire ascendit. Sed hoc non fit intercostalium ope, adeo brevium musculorum, quorum longitudo unius fere pollicis, contractio

set. considerato iudicio & maturiori motu, postquam perspexit, quam facile collum rigere possit & erigi, scalenos ad munus elevandi thoracis revocavit *Memoire de l'Acad.* l. c. p. 76.

(*t*) Erlang. anmerk. p. 491.

tractio autem aliquot linearum esse potest. Imo vero incidat Ill. HAMBERGERUS viva animalia, videbit in inspiratione mediocri intercostales omnino quiescere, in plurimis exemplis, & vel costas una immobiles esse, vel blandissimo motu elevari, quem nulla visui conspicua mutatio intercostalium muscutorum comitatur. In respiratione demum incitata, exorto dolore, morte propius accedente, vel perforato thorace, aut imprimis destructo diaphragmate, intercostalium muscutorum actio conspicua fit.

## XXVIII.

Rotari negat costas Cl. HAMBERGE-  
 ♣ U S (u) aut circa anteriorem & posteriorem articulationem converti. Etiam hæc opinio ex iis est, quas dixi singulares. Sed fit singularis, dum vera sit. Respondeo Cl. HAMBERGERO, alio jure esse eum, qui sententiam omnibus, & magnis in arte viris, probatam defendit, alio eum, qui everso omni priori consensu novam & contrariam opinionem proponit. Ille, dum errat, non aliud crimen incurrit, præter negligentiaæ culpam & credulitatis, quod principum in arte auctorum magna fuisse argumenta putaverit, quibus ad suam opinionem adducti sint. Qui

O 5

novam

novam opinionem proponit, maximam, nisi vera est, culpam subit, aut temeritatis, aut ignorantiae, prouti vel ignoraverit argumenta receptae sententiae, aut immerito spreverit. Videat ipse, quo loco sit Cl. HAMBERGERUS. Nam costas rotari circa punctum fixum anterieus & posterius ita receptum est (x) ut neminem, praeter HAMBERGERUM, noverim, qui dissentiat. Deinde rotari demonstrant experimenta in vivis canibus, aut in thorace carnibus privato. Hic, dum thorax ponderibus adtractus elevatur, filis ad costas firmatis & circa trochleas revolutis, apparet, costas mediis arcibus adscendere, dum extremitas anterior & posterior circa punctum fixum brevissimo motu rotatur (y). In canibus vero inspirantibus extroversio thoracis, ratio adeo costarum, facillime oculis usurpatur. Vide n. XXXXV.

## XXIX.

Sed ligamenta costas posterius retinent (z), motum rotatorium non concedunt. Ita Cl. HAMBERGERUS. Verum idem consentit elevari

(x) Vide nubem testium Comm. in BOERH. T. V. p. 1. p. 101 & parem omnibus WINSLOWUM, qui voce *rouler* (rotari) ubique utitur in *Comment. Anat. Paris.* 1720 & 1738.

(y) *Exper. anat.* n. 24.

(z) *Erlang. anmerk.* p. 491.

elevari costas. Ergo ligamenta consentiunt ad motum, iniqua certe, si Cel. HAMBERGERO mobilia, nobis immobilia sunt. Deinde vide, quam nullum habeat robur hæc tota a rigiditate ligamentorum exceptio, & quam tantilla cessione ligamentorum costas cum processibus transversis nequentium, costæ volvi possint & rotari. Si enim costa, in exemplo, quarta fuerit tredecim unciarum longitudine, ut solet, distantia ab articulatione cum vertebarum corpore ad eam, qua cum processibus transversis committuntur, unciæ unius, motus vero mediæ costæ, qua extrovertitur, sit unius lineæ, quæ omnia in prioribus meis experimentis confirmata sunt, sufficiet ad eum motum laxitas ligamentorum ejusmodi, ut ligamenta cum processu transverso costam conjungentia paulo minus quam sexta parte lineæ cesserint. In hoc enim motu, simplicitatis gratia, costa pro vecte habenda est, qui circa centrum motus, ubi nempe cum vertebris committitur, rotatur. Describit ergo, dum ex statu quietis, in statum inspirationis mutatur, duos exiguos arcus circuli, quorum loco propter parvitatem hic poterunt chordæ sumi. Eorum arcuum minorem tuberculum costæ, majorem media curvatura describit. Ratio vero arcuum est, quæ longitudo

tudo partis costæ motæ, ob similia triangula, quæ fiunt & a costæ tuberculo suum arcum describente, & ab eadem costa arcum percurrente in media curvatura. Hæ longitudines sunt, uti 13. ad 2. ipsi ergo arcus erunt uti 13. ad 2. vel uti 1. linea ad  $\frac{2}{7}$  lineæ. Totus adeo motus, quo ligamenta costas processibus transversis vertebrarum necentia, moventur, & quem impollibilem statuit Cl. ADVERSARIUS, intra sextam partem lineæ est. Quam certe tantillam cessionem ligamentorum nemo negaverit contingere posse, quæ præterea etiam a morte, rigescentibus omnibus, in sceleto naturali, per experimenta mea superest.

## XXX.

Dixi, non posse me videre, qui factum sit, ut sternocostalibus musculis Cl. HAMBERGERUS duobus locis suæ dissertationis contrarium tribuerit officium.

Valde succenset Ill. HAMBEGERUS (a) quod oculos adtulerim ad hanc contradictionem videndam. Nihil enim ultra requiritur (b).

## XXXI.

(a) Progr. VIII. init.

(b) Vide locum, ubi ait sternocostales sternum sursum pellere dist. n. 24. fin. quod est officium intercartilagineorum n. 21. Alterum vero locum, ubi sternocostales cum antagonists intercartilagineorum numerat vide n. 42.

## XXXI.

Sequitur multo gravior accusatio, quam mollissime, ut nemo fere sentiret, olim protuli. Nunc postquam patientia mea & humanitate nihil præter contemptum HAMBERRI sum lucratus, dico denique EUM VERUM musculos intercostales internos, de quibus mecum disputat, nunquam omnino vidisse.

## XXXII.

Ecce æque lector descriptionem horum musculorum, quam dedit Cl. HAMBERRUS, „ Intercostales sunt externi—interni—intercartilaginei—internorum inter cartilagineas locum suppleunt sternocostales (c).

## XXXIII.

Ut amas verum, lector, relegere hanc descriptionem, compara cum natura. Hæc externum intercostalem cis finem partis ossæ costæ cujusque terminavit, internum ad sternum usque deduxit. Nullo ipsi per alium musculum supplemento opus est, qui ipse adest, nullus musculus intercartilagineus, qui ab interno diversus sit. Nimis hoc manifestum est, quam ut citationem mereatur.

## XXXIV.

(c) Diff. suæ n. 14. 16. Fusius autem ibi legi possunt.

## XXXIV.

Intercartilagineum suum musculum ab interno nullo signo unquam distinguet Cel. HAMBERGERUS, quod agnosci possit. Eadem omnino directio, & obliquitas fibrarum ad usque sternum pergit, nulla interposita cellulosa tela, limite nullo (d).

## XXXV.

Ipse victus a veritate fatetur Ill. HAMBERGERUS, non opus fuisse novo nomine (e). Sed minimum est, quod in nomine peccatur. Imo vero intercartilagineos musculos, qui, omnium mortalium consensu, interni sunt, internis ex hypothese sua antagonistas dedit, adeoque non nomine separavit, non distinxit, sed opposuit (f). Oppositas vero esse

(d) Non obstat subtilior observatio, neque apud HAMBERGERUM nata, quod fibræ intimæ magis perpendiculares sint Comm. BOERH. V. P. I. p. 85. Ea enim varietas exigua est, & posterius æque vera, in termino intercostalium vertebrae proprii.

(e) Progr. IV.

(f) Diss. suæ p. 28. „per intercartilagineorum actionem sternum a vertebra dimovetur. p. 29. n. 32. cartilaginee costarum majorem adquirent distantiam &c. Interni vero n. 30. deprimunt costas & sternum, distantiam sterni a vertebra minuunt, & costarum distantiam inter se, sunt ergo antagonistæ internorum, & externorum socii. Hi enim l. c. p. 35. elevant costas, cartilaginee, sternum, sternum a vertebra remonent, interstitium duarum costarum augent. Verba immutata excerpti.

esse continuas unius muscoli partes simillimas, parallelas in eadem obliquitate, sibi continuas, nusquam separatas, nullos habentes limites, quis vero unquam vel in conjectura proposuit? Eædem enim causæ eodem effectus producant. Hic habemus funes inter se parallelos, perpetua obliquitate, quæ extremitatem superiorem a vertebris remotiorem faciat: & tamen alii horum funium depriment costas, alii elevabunt.

## XXXVI.

Quid hic responderi possit ego quidem nescio. Si semel in cadavere humano inquireret, vir. Cl. videbit utique, internos musculos inter cartilagineas ad sternum venire, nullos intercartilagineos ab internis distinctos, longe minus oppositos adesse, nihil opus esse, ut sternocostales suppleant inter cartilagineas internorum locum, qui inde non absunt.

## XXXVII.

Tædet Te litium lector amice, & me tædet. Propero ad promissâ expetimenta. Duæ mihi cum Cl. HAMBERGERO lites sunt. Prima est de thoracico spatio aëre pleno, inter pulmonem & pleuram intercepto. Adfirmat ille adesse hujusmodi spatium, ego nego.

## XXXVIII.



## XXXVIII.

Experimenta protuli in priori opusculo, quæ non videbantur dubio locum ullum relinquere (g). Et tamen supererant alia, quibus robur fere majus esset. Adeo nunquam natura exhauritur, Cum ergo post nuperam HAMBERGERI illam responsionem ad capiendam in vivis animalibus experimenta redirem, vidi in junioribus cuniculis muribusque, per pellucidam pleuram, pellucentesque incercostales musculos, per denique diaphragma, pulmonem pectus replere, in nullo stadio respirationis pleuram deserere, sed adscendere, descendere, spatium nullum relinquere.

## XXXIX.

Deinde cum Berolino advenisset vir Doctissimus, rei herbariæ & humaniorum literarum peritissimus D. RAMSPECK (nunc in Acad. Basil. P. P. ORD.) retulit mihi virum ex industria sua ubique celeberrimum, JOHANNEM NATHANAELEM LIEBERKUHNIUM experimentum novum excogitasse. Mergatur aquis vivum mortuumve animal, sub aqua aperiatur thorax. Si aër inest, sub bullarum specie, ex notissima sua levitate, adscen-

(g) n. VI. seqq.

ascendat. Si nullus inest, bullæ aberunt. Repetii experimentum in catellis sub aqua merlis. Quater omnino feci, toties summa quies, & ne suspicio quidem fuit bullæ ex pectore exituræ (*b*). Non video, quid possit addi post hanc demonstrationem, aut quid contra possit dici (*i*).

## X L.

Altera lis mihi cum Cl. HAMBERGERO est de officio musculorum intercostalium. Eam, ut obscuritatem omnem tollam, in tres partiar. ADVERSARIUS nempe vult musculos inter-

(*b*) Sæpe ab eo tempore repetii, & in diss. inaugurali suam consentiens experimentum citavit Cl. FOELIX. Quæ vero hic de plagio aut exscriptione queri visum est Cl. HAMBERGERO, ea quidem me non movent. Nunquam experimentum ab alio factum vidi, a nemine descriptum est, per sermones amicos de eo monitus ipse feci: sed nolui suppressere laudes Cl. VIRI, cui tribuebatur cogitatio de experimento non facta, quantum novi, sed faciendo. Hanc æquitatem in excitandis inventoribus fraudi mihi passim fuisse video, neque tamen ideo a moribus meis recedam.

(*i*) Non inutile erit monuisse, in vivis catellis demerlis & pulmonem, & ventriculum, ab omni aqua puros fuisse, etiam quando sub aqua hiaverant, & linguam exseruerant. Adeo vere БУСКЕРУС. Quando vero cadaver diutius in aquis mersum relinquitur, tunc utique laxata glottide aqua in ventriculum descendit, ut in femina a. 1747. dissecta evidenter vidi.

intercartilagineos costas elevare, cum interni deprimant, antagonistas ergo esse. Ego elevare illos concedo, sed internorum esse partem, & socios, & una operari & una elevare. Altera lis est de costarum intervallis. Ea in inspiratione HAMBERGERUS augeri docet, ego minui. Tertia de rotatione costarum. Eam negat Cl. HAMBERGERUS, ego adfirmo, qui omnem anatomicorum ordinem hic sequor.

## X L I.

Ut de his quæstionibus natura respondeat, separetur in vivo animale cutis, pectoralis musculus, recti abdominis pars expansa, quæ plerumque ad supremum pectus adscendit, nudentur intercartilaginei, refecetur denique proxima pars intercostalium externorum, nudentur adeo interni intercostales. Tunc, si Cl. HAMBERGERUS recte vidit, in inspiratione videbis costas a se invicem recedere, intercartilagineos turgere, & agere, ut musculi solent, internos remitti & extendi, denique totum una thoracem elevari, cartilagineas ergo costarum una cum ossibus adscendere, & in eodem parallelo inter se situ manere. In expiratione agent intercostales interni, extendentur intercartilaginei, costæ descen-

descendent, & intervalla minuentur. Si nobiscum Natura sentit, videbimus, in inspiratione una & concorditer musculos externos & internos agere, five inter cartilagineas, five inter osseam partem costarum positi fuerint, utroque rigere, indurari, separari in lacertos, trahi, intumescere. Una imminuetur omne costarum intervallum, & cartilagineas denique costarum recedent ab invicem, & ad horizontalem magis lineam adducentur, & arcus medius costarum extrorsum ibit. Nihil hic arti reliquum erit, loquetur ipsa natura. Eam audiamus.

## XLII.

Septem canes ad eum finem, duosque cuniculos vivos dissecaui, & ab eo tempore tot alia animalia, quæ in diario recensentur. Testis est experimentorum priorum D. AD BERNH. WINKLERUS Med. D. & in Theatro nostro Professor noster, ut notum est, amicus & familiaris [inde Moscux in nosocomio lector anatomes] plerorumque vero D. MEKEL in Berolinensi Theatro Professor solertissimus, primæ notæ jam in ea ætate anatomicus, & juvenes denique ornatissimi ex nostris discipulis plures, quam qui enumerari possint. Posteriorum experimentorum excito testes Ill.

VIROS G. GOTTLOB RICHTERUM, & I. G. BRENDELIUM, & S. CHRIST. HOLMANNUM, Professores academix nostræ celeberrimos, CL viros D. D. HEINZE, SCHOBINGERUM & SEIPIUM (k) doctores medicos. Ecce ergo eventum, quem omnem toties vidimus.

## XLIII.

Canes ita inspirant, certe dum patiuntur, & dolent, ut inspiratio lenta sit, & imperfecta, deinde subita exspiratia sequatur, post eam vero quies satis longa succedat, donec inspiratio nova redeat. Quare adtentis oculis, per integra fere semihoria, quibus misera animalia vixerunt & spiraverunt, hæc vidimus. In inspiratione muscoli intercartilaginei, & continui ipsis, paulo tamen obliquiores, intercostales interni tenduntur, agunt ut musculi, tument, magis tamen ad oram superiorem, quam inferius, ubi regnat ora quædam elevata, sub qua æque longa depressio in inspirando augetur. Una lacerti ipsi intumescunt, mediæ nascuntur lineæ, & fulci, mutantur denique horum muscutorum directiones, ut a valde obliquis rectiores & perpendiculo  
propio-

(k) Vid. *Göttinq. gelehrte Zeit.* 1748. p. 908. seqq.

propiores fiant. Digitos etiam nitentibus adpofui, & tetigi indurationem illam, quæ cum nixu fit, in quo mufculofa actio maxime ponitur. In expiratione iïdem mufculi reftituuntur in obliquitatem fuam, detumefcunt, longiores fiunt, & glabri, & fulci evanefcunt, & laceratorum diftinctio. In eo ftatu manent utrique mufculi, donec nova infpiratio fuccedat. Hæc ad primam quæftionem pertinent.

## X L I V.

Ad alteram litem, intervalla coftarum vidimus manifefiffime, & ita diminui, in vehementiori infpiratione, ut, fi oculo credas, nonnunquam dimidio breviora efle putes. Hoc obfervatu omnium facillimum eft (1).

## X L V.

(1) Uti contra priorem meam fententiam ipfe docui. Male enim credulus Cl. HAMBURGERO diff. de refpir. n. 27. & BOHNIO, & imprimis nescio cui demonftrationi Galli auctoris nimis tribuens, intervalla coftarum in infpiratione augeri fcripferam in *Comment. ad BOERH.* Sed cum errorem experimenta mea dudum refutarunt *Exp. Anat.* n. 23. Non fatis æque vero mecum agit Ill. HAMBURGERUS, quando (*in Erlang. Anmerk.* p. 499. veterem fuam meamque fententiam inter argumenta profert, tamquam concessam a me, quam dudum revocaveram, refutaveram, experimentis die, ut ipse accurate ait, P. Pauli ipfi vilis, dudum ante Novembrem mensem. Minutam rem noto Lector, ut de vero constet.

## XLV.

Ad tertiam. Costas elevari utique, in medio arcu extrorsum verti & eminere in inspiratione, unaque cartilagine ad parallelam horizonti lineam accedere, angulumque cum sterno sursum obtusum minuere, atque extrorsum, sive antrorsum, rotari manifestissimum est. Ab eo vero statu in obliquitatem priorem descendere, angulumque eundem cum sterno augere, & introrsum redire in expiratione, perinde apparet. Vidi manifesto in cane costas ab angulis valde obliquis, quos cum sterno fecerant, in vehemente inspiratione ad rectos omnino angulos surrexisse, & spatium, quod inter duas costas cogitari potest, longe rhomboideum, abiisse in parallelogrammum rectangulum.

## XLVI.

Ad duas posteriores quaestiones omne genus canum sufficit. Ad musculorum intercostalium tractionem & motum manifesto videndum, praestat uti cane majusculo (*m*).  
Incom-

(*m*) Brevis fati filius A. F. HAMBERGERUS, multum a nostris discipulis, testibus experimentorum monitus, pietate tamen, ut videtur, amoreque patriæ  
motus,

Incommodæ sunt mammariarum arteriarum propagines, quæ ad latus sterni in pectoris musculos exeunt. Sanguis ex his ramulis, & sursum ad quatuor pedes, & in horizontali directione ad sex pedes & dimidium profilit; quæ mensuræ majorem vim cordis faciunt, quam KEILIANÆ, si exilitatem summam arteriolæ consideraveris, in qua experimentum factum est (n).

## XLVII.

motus, contrarios eventus sibi contigisse in *novellis Jemenibus* paulo ante mortem adfirmavit. Nunc ego quidem unice securus sum de eventu toties, & tot coram testibus viso, lectoremque anatomicum, ut de lite definiat, unice volo exoratum, ut experimenta ipse repetat. Ita certus sum, pro me testimonium dicturum, neque enim natura sibi ipsi repugnare potest.

(n) Cuniculi omnino thorace in respiratione non utuntur. Etiam torti quiescunt, & solo septo transverso inspirationem, eamque non magnam moliuntur, qua imus costarum spuriarum margo introrsum trahitur. Canes costas elevant, sæpe vero inspirationem non plenam faciunt, ob dolores forte, qui in eo stadio augentur, & in quieta respiratione musculorum intercostalium motus sæpe non magnus est. In majori tamen cane res perspicua fit, imprimis in supremis costis, & intervallo primo, secundo & tertio, cum suprema costa omnium minime mobilis, hinc secundæ adscensus ad eam evidentissimus sit. Si forte minus manifesto motus musculorum adparet, potest thoracis altera cavitas perfodi, aut abdomen aperiri, aut septum transversum perforari. Ita animal magna parte virium inspirationi præfectarum destitutum, iis validius utitur, quas reliquas habet: &



## XLVII.

His nunc experimentis, quid aliud addam, non video. Musculum, de quo controvertitur, vidi agentem, vidi nudam naturam, ea pro BOERHAAVIO respondit. Aeternum potest aliquid objici, negari, affirmari, quamdiu de causis rerum ex theoria litigamus. Eventus vox naturæ est, quæ responsioni, aut calumniæ locum non relinquit. Poterit ADVERSARIUS porro contra me scribere, poterit in me invehi, sed morosa res est veritas, credere aliter non poterit, quam natura docuit. Ipsi præsentem experimentum offero, quo lis omnis una amputatur.

## XLVIII.

Aliquem interim fructum ex hac alioquin ingrata lite percepi. Ingratam voco, quod & ipse acerbis vocibus passus sum, quales boni viri absque ira audire possunt, optare nequeunt: & inimicum mihi concivi, cum inter veritatem

tunc intercostalium internorum, & intercartilagineorum actio manifesta est. Plerumque tamen eo artificio tunc demum usus sum, quando diu satis integris omnibus thoracis parietibus, nec patula cavea, oculis destinatos musculorum motus usurpaveram. Sufficit etiam dolorem aliquem animali inferre, aut vulnus spiritu vini acriori abluere.

tem & Cel. HAMBERGERUM optare jubere. Denique hoc ipsum inoptatum mihi accidit, quod non eadem cum cultus, & obsequii demonstratione scribere potuerim, & hominis in dignitate academica positi aliquos errores detegere sim coactus (o), quem maluissimam, exoratum humanitate meæ in BOERHAAVIUM Commentationis, & Experimentorum meorum, amicitiae meæ reconciliare. Id vero mihi solatio fuit, quod contentio, quæ nihil finit facere negligenter, nova mihi experimenta suppeditaverit, e quibus doctior, aliquam veri particulam illustravi, & celebrium virorum lapsus, unum etiam meum correxi (p). Ita enim nobiscum fit. In amplissimo scientiarum ambitu non omnia videmus ipsi, aliqua recipimus ab iis, quos idoneos auctores credimus. Sed & ii homines fuerunt, natura sola non fallit (q).

(o) Inde etiam factum est, ut multa minutiora alienave, ab HAMBERGERO adspersa, omnino omiserim.

(p) Intervalla nempe costarum in inspiratione augeri. Vide n. 47.

(q) Cæterum, cum Ill. HAMBERGERUS in meo calculo distantiae insertionis musculi intercostalis interni a centro motus, quam posui in r. libello *de respir.* n. 28. carpat, quod longitudinem costæ sumserim pro mensura distantiae, cum oportuisset sumere perpendicularem a centro motus ductam ad locum insertionis utriusque extremi finis musculi intercostalis, unice hic respondeo,

distantias, quas Ill. ADVERSARIUS sumi mavult, difficiles admodum esse sumtu, neque rem hanc laborem requirere. Id unum enim volo, obliquitatem intercostalium musculorum internorum multo minus posse ad eorum actionem determinandam, quam potest major firmitas costarum superiorum; id autem perinde verum est, live arcum costarum metitus fueris, ut ego feci, live chordam arcui subtentam, ut vult Cl. HAMBERGERUS. Eadem enim utriusque ratio est.



D E  
R E S P I R A T I O N E  
*P A R S T E R T I A.*  
D I A R I U M E X P E R I M E N T O R U M  
I N  
V I V I S A N I M A L I B U S  
F A C T O R U M.



LECTORI BENEVOLO.

*U*tilis mos est, & a BOYLEO ob-  
servatus & hodie a multis, inque  
iis a Cl. BONNETO, ut tota  
series experimentorum pro confir-  
manda ambigua aliqua, necdum recepta, sen-  
tentia factorum publicetur. Ita Lector ipse  
gnarus de controversia iudex sedet, auditque  
testes, quos NATURA suppeditat. Fidem au-  
tem in Editore testimoniorum desiderari facile  
apparet. Eam religiose servavi, ut ne dubi-  
tationes quidem, & contrarios, ut videban-  
tur, votis eventus dissimulaverim, quos uni-  
ce notulis, ad meliora experimenta remittenti-  
bus, declaravi. Eventu autem solo hanc litem  
desiniri posse facile video. Certum est, si costæ  
aque mobiles forent, vicisse Cl. HAMBER-  
GERUM, vel potius non viciturum fuisse,  
nunquam enim pugnassem. Certum est, si mo-  
bilitatis diversitas exigua esset, insertionis di-  
versitas maxima, etiam tunc causam Cl. viri  
meliorem fore. Contra, si plus potest in actio-  
ne muscutorum interiorum determinanda fir-  
mitas

*mitas major costarum superiorum, quam exigua distantia a centro motus diversitas, cadit IDEM causa. Hæc a priori & ex calculo non facile definiri possunt. Audienda adeo natura est, num plus aut firmitas costarum superiorum valeat, aut distantiarum a centro motus differentia. Aliqua passim, quæ non ad respirationem faciunt, indeleta reliqui, cum neque inutilia sint, & tristitiam litium aliqua varietate exhiberent. Ordinem non valde emendavi, ut constet me ex adversariis, nulla mutatione facta, hæc describere. Dedi 12. Dec. 1750.*





E X P. I

*In cane vivo. d. 26. Febr. a. 1746.*



Pertus thorax, & pulmo de more de vulnere expulsus est. Mediastinum vidi utique a latere pectoris clauso ad latus apertum gibbosum reddi, vacuæ vesicæ simile, ut partim pingue, omenti more, partim pellucidum, bullæ simile, adpareret. Admisso aëre in alterum latus thoracis, duæ adhuc simili eventu respirationes secutæ sunt.

Cordis motus diu superfuit, & de more auricula ante cor pulsavit. Hujus contractio apice abbreviato, & sursum tracto, corrugata parte fere media facta est. Remissio alterna cordis manifestissima fuit.

Motus peristalticus intestinorum tenuium, & coli, quod hic breve & fere rectum est, & fibris validissimis longitudinalibus conspersum, evidentissimus, facile suscitabilis fuit, & evidentior in ventriculo, maxime irritata parte superiori (r). Sed

(r) *Ad m. vit. P. L.*

Sed etiam vesica urinaria, quæ distentissima fuit, irritata se fibris musculosis contraxit, & pertusa fonticulum urinæ expulit, & demum in magnitudinem nuce non majorem contracta rediit.

Coli valvula aquam retinuit, ne ex colo in ileon rediret. Cæcum conicum, curvum, fescunciale.

### EX P. II.

*In cane d. 8. Mart.*

Aperto thorace omnino mediastinum instar omenti inanis intumescens emerfit a parte libera in clausam, neque secutus est pulmo, quod negari non potest. Pulmo ille mire collapsus erat.

In latere primum aperto pulmo erupit, & alterne in pectus rediit. Perforato a nobis mediastino vox omnis deleta est.

Diaphragmatis actio hæc fuit. Carnes sursum ad costas contractæ, crispatæ sunt, & tendo in conatu secutus est, ita in inspirando hepar mobile descendit.

Motus peristalticus crassorum intestinorum certissimus, & evidens etiam in ventriculo (s).

Cordis motus. Adicendebat sanguis ex vena  
cava

(s) Ad not. ult. P. I.



cava inferiori, tunc auricula dextra se constringebat, pellebat sanguinem in superiorem venam Cavam. Cor dextrum solum contrahebatur, & diu, immota interim aure. In actione brevius redditum a mucrone ad basin in rugas crispatur. Color non mutatur, neque in corde neque in septo transverso (t). Sinistrum cor & auris quieta.

Experimentum Hooekii successit, ut omnino auris iterum constringeretur, longe vero melius id fit flatu adacto per venam cavam inferiorem, tunc enim auricula egregie se constrinxit, motu peristaltico incipiente a parte propiori septo transverso, quæ undam in auriculam pellebat, hinc in ipsum usque recessum cæcum, & in venam cavam superiorem. Cor per duas horas se constrinxit, eodem fere modo. Repetatur de hac bulla mediantini (u).

EX.P.

(t) Ita corrigantur quæ olim credulus inemendata reliqui in *Comm. ad BOERH. Inst.* Nullus enim musculus, unquam, in actione sua colorem in vivo animale mutare visus est, & causa erroris in corde pellucido piscium latet, quod HARVEIUS in systole expanscere reliquerat, sanguine nempe, qui in cavitate pellucebat, expresso.

(u) Nondum nempe rationem inveneram phænomeni P. I. d. g. 12.

Q

## E X P. III.

3°. *Mart.*

Canis apertus: Pulmo erumpit de more, & diaphragma utique descendit in inspiratione; & contra. Mediastini motum vidi: pingue erat, tumebat a latere clauso versus latus apertum. Sed minus bene.

Cum cor contraheretur, per arteriam mammariam utramque eodem momento sanguis projiciebatur magna vi, quo cor se constringebat.

## E X P. IV.

*In cane d. 31. Mart.*

Attendatur ad mediastinum imum, in quo lobulus peculiaris pulmonis inter cavam venam & cor latet. Hoc visu facilius.

Irritato phrenico nervo diaphragma tremit. Omnino cor contractum abbreviatur, deinde se exporrigit. Prior pulsat auris. Nihil vero palloris observabile est.

## E X P. V.

*In cane d. 2. April.*

Nunquam quæratum mediastinum superius, sed illud, quod inferiori cavæ adjacet.

Nervo

Nervo phrenico irritato utique septum constringitur, & resuscitatur cordis motus inflata cava vena.

Motus peristalticus intestinorum crassorum manifestissimus, ut sursum traherentur iterumque descenderent. Palpitarunt etiam quam maxime cremaster & rectus abdominis musculus.

Lactea a toto duodeno, trans verum pancreas, ad mesenterium ibant. Quæ secundi generis sunt, ad 18. vel 20. ea ampla & candida sunt, reliqua trans venam cavam se circumducunt, ut ad lumbos veniant, ibidemque miscentur vasis lymphaticis hepatis. Compressa hæc vasa turgent versus intestina.

#### EX P. VI.

5. April.

Nimis robustus junior catellus. Hinc summa difficultas. Certum tamen est, mediastinum superius ita demum turgidum fuisse, ut tempore inspirationis fugeret, tempore expirationis rediret, vesicæ simile tumidæ, quando eo in latere thorax perforatus fuit.

Mediastinum inferius inter cor & septum transversum similiter turgidum retrorsum se in inspiratione recepit, descendente tunc septo, & pulchre & faciliter iterum rediit tempore

expirationis, idemque perforatum erat. Quare consideretur I. annon  $\rho$ mnis hujusmodi apparentia fiat ab aëre primum in cavitatem eam admisso, deinde demum a septo adscendente in expiratione propulso in speciem vesicæ, vel an II. hæc apparentia fiat omnibus integris ( $x$ ). Tempore expirationis sanguis ex vulnerata mammaria saliebat. Voculam edidit aperto pectore altero. Sed facile vulnus collabatur.

Vasa duo omphalomesenterica superius & inferius. Urachus maxime patulus. Arteriæ umbilicales, ad umbilicum usque sanguinis plenæ, venam comitantur ut in homine. Et foramen ovale fatis simile humani.

#### EX P. VII.

In aliis catellis recens natis eodem die incisis. Satis certus sum, mediastinum prius conatibus canis rumpi, & aërem subire in latus alterum thoracis, tuncque demum instar vesicæ turgescere, cum utique mediastinum lacerari viderim, & non eo minus vesica inflata adpareret, & facillime id infortunii accidere constet. Quare nihil credo contra nos demonstrari ( $y$ ). Pone mediastinum inferius pulmo

1107

( $x$ ) Declarantur ista in experimentis sequentibus VII. VIII. IX. X.

( $y$ ) Declarantur ista in hædulis Exp. VIII. seqq.

*non movetur*, sed quiescit. Videtur vero rumpi id mediastinum a dextra venæ cavæ sede.

Semper pergunt respirare canes, certe conari, utroque etiam latere thoracis aperto, pulmo vero tunc non inflatur. Cor diu pulsat, & in contractione sanguinem expellit.

Irritato nervo *diaphragmatico* diaphragma semper tremit. Motus peristalticus manifestus. Dississum intestinum se aperit, & vulnus suum retractis finibus dilatat, ad arti-  
ficialis morem.

Vasâ *lactea* pulchre a totis intestinis tenuibus in glandulam magnam, hinc trans venam renalem sinistram & trans venam cavam paucis, & fere duobus, magnis truncis ad lumbos eunt, & facile evanescunt. In ipsis intestinis ramosa sunt, & aliquando longe per intestini longitudinem excurrunt.

## EX P. VIII.

*D. 7. Apr. in hædo lactente.*

Apertus de more thorax dexter, quod hic facile fit, ita mediastinum a sinistro latere planam, minime inflatum, clausum mansit, neque unquam pulmo ejus lateri adparuit, sed compressus jacuit (z).

Q 3 *Me-*

(z) Non rupto nempe mediastino, ut prius contigerat,  
&

*Mediastinum inferius* inter venam cavam & inter septum transversum lobum pulmonis continet, qui pertinet ad lobum dextrum. Hinc non mirum, inter cavam venam & pulmonem viam aëri thorace inflato aperiri, ut ad instar vesicæ hanc bullam mediastini distendat, cujus pulmo semper compressus est & immobilis.

Ergo alterum pectus, clausum, nihil habens aëris, compressum adparet, nisi aliquod foramen inter cor & sternum aërem eo transfuserit. Et nihil probat mediastinum inferius tumens, aëre plenum.

Cum alterum pectoris latus clausum esset, vagiit animal, & commode respiravit. Aperto tandem mediastino, inflata ea cavitas sinistra thoracis, maxima adparuit, & distincta a faculo illo pulmonem recipiente a dextro thorace, qui dicitur mediastinum inferius, & qui ad dextrum thoracem pertinet, retro venam cavam, & ante vasa pulmonalia productus.

Dia-

& mihi, & Cl. HAMBURGEO sed integro. Rupto enim aër subit in sinistrum latus thoracis, & inflat mediastinum in vesicæ speciem. Si integrum fuerit, urgetur compressum ab aëre per dextrum thoracem admissio. Adparet erroris & diversorum phænomenorum ratio. Pertinent autem ista ad experimenta HAMBURGEBÍ, quando in superiori parte pectoris *bullam eminere vidit*. Vide etiam Exp. XXXV.

Diaphragma solito more in inspiratione descendit.

*Cor* longe mucronatum motum suum eleganter demonstravit. Adbreuiatur omnino in contractione & paulum corrugatur. Non expallescit. Aqua in pericardio satis copiosa fuit. Mortuo animale totum cor undique tremuit, fibris varie miris modis agentibus.

*Vasa lactea* nunquam ita pulchre vidi. Primo ab intestinis tenuibus oriuntur, inde magnus truncus, & aliqui minores cum arteria mesenterica excurrunt ad usque centrum mesæ. Ibi uniuntur cum maximis lymphaticis, partim etiam lac habentibus, partim lympham, quæ retro venam cavam adveniunt. Tunc multis truncis versus aortæ latus dextrum cœunt, ibique fit magnus & unicus truncus ductus thoracici. Vasa lactea plura rubris, ea partim comitantur, partim seorsim eunt.

### E X P. IX.

*In capella d. 8. April.*

Abunde certum est, mediastinum inferius, quod fere totius thoracis latitudine est, inter pericardium & diaphragma, esse appendicem thoracis dextri, quam subit appendix pulmonis dextri, quem pulmonem extraxi & flatum

inmisi, & eam cavitatem inflavi. Non communicat cum sinistro thorace (a).

Perinde certum est, *mediastinum* valde hic sinisterius una cum suo pulmone compressissimum esse, & cavitatem sinistri pectoris pene invisibilem, donec infletur, & tum demum pulmonem sinistram adparere.

Quare pulmo non movetur in libero spatio, neque aër est in pectoris cavea adhuc clausa. Ut autem absolvatur demonstratio, semel in sinistro latere aperiendus est thorax. (Exp. 12. seqq.)

In abdomine vasa lactea pulchre adparuerunt, magni nempe trunci lactei sequuntur prælongas hic arterias mesentericas, & junguntur retro cavam venam cum pulchris vasis lymphaticis hepaticis. Adest etiam cisterna. Hæc lactea etiam cera facile repleri possunt.

Motus peristalticus evidens, etiam in crassis. Cæcum de crassorum natura est, obtusum, 4. & ultra unciarum longitudine. Habent etiam hædi peculiare intestinum, in spiram convolutum.

Umbilicalis funis quasi exustus. Urachus patens, liber, sed cis tamen umbilicum pene clausus, certe stylum majorem non admittens.

Vesica

(a) Hic ergo explicantur phænomena in Experimentis meis n. VIII. &c. HAMBURGERIANA nunc huc non refero, si quidem suam bullam in superiori parte thoracis vidit, sed ad ruptum mediastinum.



Vesica intus valde rugosa. Arteriæ umbilicales ut in homine.

## E X P. X.

*In capello 14. April.*

Ea denuo omnia quæ in n. IX. Thorax sinister collapsus, invisibilis. Bulla illa mediastini mediæ inter cor & septum transversum de more communicat cum dextro thōrace, late retro cavam venam, & habet lobum a dextro pulmone.

Sinistra thoracis cavea non communicat cum ea cavea, quæ sub corde est. Arteria mammaria sanguinem fundit, dum cor pulsatur & brevius fit.

Motus peristalticus evidens, etiam in crassis intestinis (*b*). Contrahuntur & ante se propellunt fæces, quæ infra contractionem congeruntur. Dissecta constringuntur & angusta fiunt, proxime sub sectione, locus vero dissectus aperitur, instar ostioli, labiis tumentibus & quasi ringentibus circumpositis. Hinc non mirum, adhærere intestina cum opposita simili sectione, & conservescere posse.

Loco lacteorum mera lymphatica, ab intestinis orta, limpidò subcæruleo pulcherrimo

Q 5                      liquore

(*b*) Ad n. ult. P. I.

liquore plena. Retro venam cavam & renalem repit ductus thoracicus a trunco communi mesenterii natus.

Lymphatica vasa hepatis varie portarum venam amplexa, & alia lymphatica retro aortam maxima, nodosa omnia. Ad lienem vasa lymphatica nulla, qui valde parvus fuit.

## EX P. XI.

*In capella d. 19. April.*

*Arteriola* a mammaria sanguinem ad pedem projiciebant. Pulmo non erumpit, & vox continuo perit aperto thorace. *Vesica* illa mediastini inferioris de more, in qua pulmo immobilis.

Nihil omnino dubii superest, cum certum sit, aperto dextro thorace finistrum invisibilem esse, & mediastinum costis adprimi, donec vel flatus in asperam arteriam inmittatur, ut hodie feci, vel mediastinum rumpatur. In proximo capello aperiatur pectus finistrum.

Vasa lactea pulcherrime (c). Ductus conspicuus,

(c) Cum in hædis unicus, hinc major, lacteus ductus sit, adparet, cur in hædis inprimis HEROPHILUS vasa lactea primum viderit. In cane & carnivoris animalibus, & ipso denique homine, ut plurimi furculi, ita minores sunt.

spicuus, sequens vasa mesenterica, in quem longe pleraque confluebant lactea, aut per glandulas, aut immediate, ut unicum aliud lacteum secundi generis viderim. Deduxi venas lacteas retro venam cavam retroque emulgentes, quas venas ligare oportet, donec continuentur cisternæ prælongæ, aortæ adjacenti, & una ex thorace prodeunti. Præampla ea, longa, contracta in medio, sub lacteo ductu descendit, continuata procul dubio in lymphatica inferiora.

E X P. XII. XIII. XIV.

*Tres feles ante octo dies natæ d. 25. April.*

In omnibus idem eventus. Pulmones aperto thorace *sinistro*, ut ultimo destinaveram, continuo in expiratione erumpunt, & diu dilatationem conservant, sensim collapsi. Animal interim debiliter clamat. Adparet pericardium & mediastinum inferius totum suo pulmone plenum, & in statu inspirationis adparet mediastinum dextrum, costas contingens, quod in expiratione, uti etiam pulmonis lobus inferior, sinistrorsam urgetur.

Quando vero mediastinum superius læditur, tunc etiam continuo mediastinum inferius mutatur in vesicam inflatam, ipsius autem

tem pulmo collabitur. Distinctissime ista. Simul vox destruitur utroque thorace aperto (d).

Cor cum robore pulsans digitum repellit. Discissum in utroque ventriculo se eodem tempore constringit; tunc sanguinem projicit, non magno impetu.

Motus peristalticus manifestus, & tenuium & crassorum intestinorum, ut hæc se in plicas & angustiores annulos constringant. Dissecta, similiter sub sectione contrahuntur, & osculum cum labiis eversis fingunt. In cæco intestino brevi, obtuso fæx multa.

#### E X P. X V.

*Felis junior d. 27. April.*

Eadem administratio, eventus idem, effractus nempe sinister thorax.

Mediastinum inferius certo suo pulmone plenum, nullo unquam intercepto spatio, una etiam refugit pulmo, una inflatur. Vulnerato superius mediastino continuo bulla nascitur.

Inquirendo adparuit pulmonis lobum in mediastino, certo, perinde ut in *Chædo*, esse propaginem pulmonis dextri.

In

(d) Non est tamen absque exemplo, robusta animalia, ut feles, utroque thorace effracto ejulasse, & ejulmodi experimenta paulo post recensibo.

In crassis intestinis laceffitis motus peristalticus, deinde passim absque laceffitione apparuit. Tetigi butyro antimonii varias fedes intestini, in ea sede intestinum se contraxit, fæces sursum compulit, ibique nodus natus est.

Eodem butyro tetigi *vesicam urinariam*, contracta est in nucis minoris molem, & mire indurata, & omnem urinam guttatim expulit, sensim arctata, immobili tunc abdomine.

*Lactea* vasa plena. Elegantur vidi in parva aliqua glandula mesenterica vasa lactea inferentia & efferentia, hæc ad diversos truncos. Ea glandula albissima, & lacte plena ampulla videbatur.

Cor butyro antimonii tactum pariter contractum est, & nata angustia ubicunque fluebat oleum, interque dextram aurem & cor canalis quasi effusus.

## E X P. XVI.

*In catulo paucorum dierum d. 7. Decembr.*

Repetii in utroque latere experimentum a Cl. LIEBERKUHNI O indicatum (e). Uti que sub aqua perforato catelli thorace nihil bullarum exiit, ut oportebat fieri, si aër inesset.

Prius vero in musculis intercostalibus duorum ordinum motum synchronum vidi, quod  
prope

(e) P. II. n. 39.

prope sternum facilius observatur, ubi musculi interni nudi sunt.

Submersione occisi catelli neque pulmo neque ventriculus quidquam aquæ continuit.

### E X P. XVII

*D. 8. Decembr.*

In alio catello submerso, ut aquam videretur deglutire, omnia eadem, & aëris bulla ex pectore in aquam nulla transiit. Sed intercostalium operationem minus bene vidi.

### E X P. XVIII.

*In Cane majori eodem die.*

Denudavi musculos intercostales internos. Sed miratus sum in clamante animale per maximam torturam nullum motum intercostalium potuisse valde percipi, nisi qui sequitur.

In inspiratione musculi interni turgent & breviores fiunt. In expiratione detumescunt iidem & laxantur, & longi & paululum cavi redduntur. Diu duravit spectaculum. Nullus motus externorum.

Sanguis arteriæ mammariæ ad 6' 6" usque saltu exivit, mensura sumpta.

Sanguis venæ pulmonalis minime rubicundior

dior aut diversus mihi visus est a sanguine cavæ venæ, & certe multo nigrior, quam sanguis arteriosus mammaræ.

## E X P. XIX.

D. 10. Decembr. Cuniculus.

Parvulus cum esset, vix se movit, nec clamavit, puto præ timore. Remotis musculis pectoris nullus in intercostalibus musculus motus adparuit (*f*), imo neque pectus ascendit inspiranti. Sed diaphragma solum, & regulariter, se deorsum movit protrudendo hepar, deprimendo pulmonem, quem facillime videbamus descendere & contiguum esse pleuræ tum per intercostales musculos, tum per septum tranversum, quæ omnia pellucebant.

Simul in inspiratione costæ inferiores tres quatuorve continuum marginem efficientes, ut in homine, certissime descendunt & introrsum trahuntur.

Cum diu durasset spectaculum, rupi septum tranversum, & pulmo concidit. Tunc majori conatu animal respirans demum pectus elevavit, vidique adpendices paulum deorsum, angulum vero costæ, qui huic animali magnus est, sursum duci.

In-

(*f*) Ad P. II. not. ad n. 46.

Intercostales interni tantum proximam ster-  
no sedem tenent, non totam partem inflexam  
planamque, quæ sola in eodem cum ster-  
no plano est. Laborabant autem interni isti  
musculi utique in inspiratione rugasque age-  
bant. Plura nunc non potui distinguere.

## E X P. XX.

*D. 12. Decembr. Cuniculus.*

Fere similia. Quamdiu septum integrum  
fuit, animal septo transverso solo respiravit,  
costis imis veris paulum contractis, reliquis  
immotis.

Cum nunc diaphragma perforatum esset,  
tunc incepit costas elevare, dum septum ma-  
nifesto descendebat, & eodem tempore mus-  
culos intercostales internos vidi tumescere in  
agendo, stringique, nascentibus in ipsis lineis  
longitudinalibus, & costarum angulum ex-  
trorsum ire, per reliquum vero intervallum  
ad superiores accedere. In expiratione con-  
traria fiunt.

Diaphragma manifesto contractum inter  
musculosas fibras, transversales rugas efficie-  
bat. Propellebat viscera abdominis.

In fine mira respiratio, contraria nempe in  
septi mediis partibus. Descendebat læsa pars  
septi, dum integra relaxabatur, & contra.

In



In motu peristaltico, vidi intestinum quasi in portiones quibusdam contractionibus divisum, inter eas contractiones mire se contraxisse, & brevius se reddidisse.

## E X P. XXI

D. 13. Decembr. Molossus.

In hoc animale satis manifesto omnia vidi. Detectus intercartilagineus musculus, ex mediis, perforatus thorax, ut animal laboriose respiraret, ita vidi in adscensu costarum istum intercostalem operari.

Deinde resecto intercostali externo, præparavi internum, inter osseas costas longe procurrentem. Manifesto vidi, maxime prope supernam originem, tumere eum internum musculus, agere, sulcos facere, operari in inspiratione, quæ lenta erat, remittere & extendi in expiratione, quæ cita, & post expirationem in stadio quietis eam retinere positionem, quæ in expiratione est. Ut omnino dubium nullum sit. Optimi vero ad experimentum molossi, neque parvi canes idonei (g).

Inciso abdomine imprimis bene successit ex-

R peri-

perimentum, tunc enim canis valde laboriose respirat, & actio interni musculi intercostalis resecto externo manifestissima fuit.

### E X P. XXII.

*D. 16. Dec. Canis.*

Mammariarum sanguis ad tres vel quatuor pedes adscendit. In inspiratione intervalla costarum minora fuerunt, & costæ proxime ad se invicem adcesserunt, supra fidem. In expiratione contraria fiunt. Musculi intercostales in inspiratione tument, & plicas agunt & contra. Cæterum notabile est, canes inspirationem ne mediam quidem perficere, expirationem vero moliri quam maximam. Eadem vero ratione intercostalibus externis resectis nudaveram internos, ut in priori cane.

### E X P. XXIII.

*D. 19. Decembr. canis.*

Longe melius in cane quam unquam. Nudato intercartilagineo & interno musculo visum etiam est, eos in inspiratione turgere, directiones fibrarum mutari, ut magis perpendicu-

diculares fiant, in lacertos findi; in expiratione conplanari, ad suos angulos naturales redire, in eo statu per quietem ad novam usque inspirationem manere. Hæc absque læsione pectoris.

Adparuit etiam rotatio manifestissima, costarum cartilaginibus ad lineam horizonti parallelam accedentibus, & actio synchrona internorum atque intercartilagineorum muscutorum manifesta fuit.

Perfosso pectore canis adhuc diutissime respiravit, utroque aperto clamare non potuit, sed respiravit intensissime, & eo in statu maxime vi egerunt intercostales, & pulmones de pectore exierunt, & mediastinum in speciem omenti inflati in expiratione prodiit. In inspiratione & pulmo & mediastinum in pectus redit.

Pectus, in cane, in inspiratione non valde latius fit, sed utique insigniter longius, quod ex descensu insigni pulmonum colligitur.

## E X P. XXIV.

*Canis d. 20. Decembr.*

Optime, etiam integro utroque thorace, ad tres quæstiones Natura respondit. Inter-

valla potentissime minuuntur in inspirando, ut pene vallecule angusta inter duas costas fiat (*b*).

Ad secundam; intercostales interni (*i*) & intercartilaginei una in inspiratione vehementer agunt, & inter lacertos fulci fiunt, & digito admoto tumor & nixus & duritas percipitur. Iidem muscoli in expiratione plane extenduntur, & leves planique fiunt.

Ad tertiam quæstionem (*k*): utique ita eriguntur in inspiratione costæ, ut angulus cartilaginum cum sterno rectus fiat, (imo aliquando paulo major recto,) & spatium rhomboideum imaginabile inter duas costas in parallelogrammum rectangulum mutetur.

Hæc omnia augentur altero thorace perforato, de more.

Utroque autem thorace aperto vehementissimi nixus sunt. Ita læsum animal vocem aliquam, vel gannitum quemdam subinde edidit, non satis vere clamavit.

In inspiratione artus extendit, caput supinat, scapulas elevat & conatur aërem trahere, in expiratione quietius est. Vixit aperto utroque thorace fere ad 8'.

E X P.

(*b*) P. II. n. 44.

(*i*) Ad P. II. n. 43.

(*k*) Ad P. II. n. 45.

## E X P. XXV.

*In Can. a. 1748. d. 23. Septembr.*

Rescui in aliquo intervallo partem externi intercostalis, ut internus nudaretur, in alia sede externum nudum reliqui. Canis diu vixit, utrinque perfosso pectore, etiam transverso septo læso. Respirationem optime vidi, cum uterque thorax inflicto vulnere perfossus esset, & animal ægre respiraret.

Actionem musculorum non valde facile est definire. Sed hoc promptissimum, quod hic noto. In inspiratione intercostales interni musculi evidenter ex obliquitate sua in rectitudinem mutantur, ita ut cum costa superiori & inferiori angulos rectos faciant. In expiratione anguli valde obliqui fiunt, & extrorsum reclinantur, insigniter.

Id etiam certum, nullam esse diversitatem inter tempora agendi internorum & externorum intercostalium (1).

In abdomine vasa lactea plurima, nodosa, & pulchra, per glandulas mesenterii ramosa. Lactea vasa secundi generis turgida & ampla. Motus peristalticus in hoc experimento obscurus.

R 3

E X P.

(1) Ad P. II. n. 43.

## E X P. XXVI.

*In Cane majori d. 2. Octobr.*

Diu vixit animal. Rotatio in costis & conversio musculorum intercostalium internorum & externorum minus bene adparuit. Hoc autem satis fecit, quod & intervalla costarum in inspirando minora fierent, & musculi tam interni, quam externi, fere per lineam breviores redderentur, idque in ea sede, ubi internos externi contegunt. Fibrarum autem obliquitas hic vix mutata, etsi tumor in internis paulo sub costa superiori, in agendo manifestus esset, æque ac in externis.

## E X P. XXVII.

*Canis Molossus. d. 3. Octobr.*

Non bene successit. Subinde equidem brevitatis in agentibus musculis adparuit, sed unice in valde magnis inspirationibus. Bene vero conspicua fuit rotatio (*m*), qualem dudum in costis esse credidi, ut margo superior introrsum, inferior autem longe magis extrorsum

sum rotaretur. Videtur motus costarum in cane sano non magnus esse.

In respiratione vehemente motus hepatis conspicuus: id in inspiratione in hypochondrium resorbetur, in expiratione expellitur.

## E X P. XXVIII.

*Catella d. 4. Ost.*

Nihil potest evidentius videri. Debet autem omnino potius summus thorax cute deoperiri ad costam primam, cavendo vasa subclavia, necesse autem est remove superiorē & inferiorē pectoralem muscolum.

Primo certum est, costam primam, paululum in summis tantum & violentis inspirationibus moveri, in ordinariis, & magnis etiam, quando reliquæ costæ moventur vehementer, omnino quiescere (*n*).

Secundo. Musculos internos (*o*), intercartilagineos, & externos, vehementer in inspiratione agere, supra costam inferiorem tumere, in interioribus intervallis foveam, ad supremam costam monticulum nasci.

Tertio (*p*). Intervalla vehementissime ar-

R 4

ctari

(*n*) Ad P. II. n. 42.

(*o*) Ad P. II. n. 43.

(*p*) Ad P. II. n. 44.

ctari, ita ut supremum (inter costam I. & II.) dimidio minus fiat, circino mensura sumpta, secundum intervallum pariter insignissime brevius reddatur, reliqua, & in medio thorace minus curtiora sint, una tamen linea & ultra.

Quarto (q). Costarum directionem mutari. Pars ossea margine suo superiori introrsum, inferiori antrorsum extorsum vertitur, & una totæ ossæ costæ ascendunt. Cartilago ad sternum in vehementibus inspirationibus vere mucrone suo circum in articulatione ducit, & in inspirando descendit, dum arcus medius ita elevatur, ut angulus cum sterno rectus fiat.

Una agunt muscoli intercostales interni, externi, intercartilaginei. Hi, proximi sterno, fere perpendiculares sunt, in summo intervallo; deinde obliqui, & ii ita contorquentur, ut angulos cum utraque cartilagine multo rectiores faciant, interni reliqui non item.

Hæc omnia diu absque dubio visa, & abunde, & possunt procul dubio semper ostendi.

Aperto altero thorace, canis tamen clamavit, & modo blande respiravit sano similis, modo laboriose & convulsive. Intercostales autem muscoli agunt in blanda & ordinaria inspiratione, etsi evidentius in illa morbosa.

E X P .



## EX P. XXIX.

*Alius canis. d. 5. Oct.*

Omnia eadem, sed adhuc melius. Prima costa paulum mobilis, reliquæ sequentes magis. Primus musculus intercostalis internus in inspirando turget (*r*), instar cylindri, & distantia subdupla fit (*s*), reliquæ eo minus mutantur, quo inferiores sunt. Omnes tamen musculi interni quatuor intervallorum una suas costas elevarunt.

Sed præterea certum est appendices costarum elevari (*t*) ad aliquod punctum, quod tribus quatuorve lineis a sterno distans cogitari potest, ultra id punctum prope sternum deprimi, & una vere descendere sternum, & antrosum in inspiratione pelli, & in expiratione idem adscendere. Id, licet paradoxum sit, nihilo tamen minus certum est. Per horam vidi & una D. P A P E N, & alii amici.

R §

EX P.

(*r*) Ad P. II. n. 43.

(*s*) Novo argumento musculorum contractiones majores esse, quam ex mathematico illo calculo. Nam hic musculus inter osseos limites comprehensi abbreviatio commodissime mensuratur.

(*t*) Ad p. II. n. 45.

## E X P. XXX.

*Catella d. 7. Octobr.*

Omnia eadem. Nempe elevatio costarum, descensus partis internæ appendicis costæ & sterni, & hujus ossis antrorsum factus motus, & turgescencia musculorum internorum & intercartilagineorum contemporanea cum actione externorum.

Aliqua tamen minutius observata sunt. *Costa prima* re vera non elevatur, sed aliquantum nonnunquam descendit, adtracta a primo intercostali musculo, dum iste suam secundam costam elevat (u).

Perforato thorace etiam utrinque, animal adhuc vixit, & aliquandiu respiravit, mutum tamen. Pulmo exit in expiratione. Præfentes Ill. RICHTERUS, MEKELIUS, SEIPIUS, MURRAYUS, aliique.

## E X P. XXXI.

*Canis Molossus maximus. d. 9. Oct.*

Eadem valde manifestò. Multo adhuc pulchrius, ut in majori animale, tractio intercosta-

(u) Vide Exp. XXXII.

costalium internorum conspicua fuit. Et externus quidem intercostalis in spatio tertio, internus in quarto nudus relictus, harmonice una egerunt ( $x$ ), sursum fibras suas traxerunt, & intervalla insigniter minora ( $y$ ) reddiderunt, de more.

Costa prima in primo initio inspirationis deprimitur ( $z$ ) a musculo trahente intercartilagineo, sed paulo ultra proventa inspiratione iterum elevatur.

Nullum dubium de actione internorum superesse potest.

### EX P. XXXII.

*Canis. d. 19. Oct.*

Experimentum de more. Intervalla ad dimidium contracta, in summis costis. Descensio levis costæ primæ videtur pertinere ad finem expirationis, quem continuo inspiratio sequitur, non ad inspirationem ( $a$ ). Rotatio de more, ut adpendices descenderent ( $b$ ).

EXP.

( $x$ ) Ad P. II. n. 43.

( $y$ ) Ad P. II. n. 44.

( $z$ ) Vide Exp. XXXII.

( $a$ ) Id in aliis canibus ita confirmatum est, ut nullum dubium superesset.

( $b$ ) Multos post canes hunc simili eventu incidimus, quorum historias consignare literis; ut penitus similes, neglexi.

## E X P. XXXIII.

*Alius canis. d. 26. Oct.*

Experimentum cum mediastino repetiimus. In eo primo mediastinum infra cor adparuit, de more bullæ simile. Eo tempore verum mediastinum non adparebat, sed quasi adpresum costis latebat.

Donec sinistro thorace perforato aër subiiit, atque tunc circa cor bulla insignis elevata est, omenti similis, ad dexteram partem conversa.

## E X P. XXXIV.

*Canis. d. 4. Januar. 1749.*

Experimentum fecerat D. TRENDELENBURGIUS, eodem ratione intercostalium eventu, & miratus erat, cur in cane femistrangulato bulla tamen secundum totam thoracis longitudinem ad partes apertas erumperet, quæ manifesto mediastinum erat. Inde arguebat, non inferius illud mediastinum imposuisse Cl. HAMBERGERO. Id coram repetiit. Utique adparuit ea bulla, & in expiratione tumuit omenti modo, versus partes apertas,

in inspiratione recepta est in thoracem. Erat utique mediastinum.

Jussi aperiri alterum thoracem, inflari tubulo, statim adparuit causam phænomeni esse majusculum in mediastino foramen, per quod aër ex sinistra cavitate in dextram transiverat. Facillime vero, dum avidi studiosi sternum revolvunt, mediastinum laceratur. Id ipsum Cel. HAMBERGERO contigit. Evitatur, error nullis manibus in thoracem datis, & sectione non proxime sternum facta (c).

## E X P. XXXV.

D. 2. Febr. 1750.

Canis incisus, more solito, detractis superioribus intercostalibus externis, nudatis internis. Intervalla costarum majora in expiratione, brevia in inspiratione. Costæ rotantur, ut mucrone suo descendant, quo sternum adtingunt, dum reliqua costæ pars ascendit. In inspirando tumescere internos, explanari in expiratione manifestum.

## E X P. XXXVI.

CL JACOBUS FELIX M. D. cum ob  
motum

(c) Conf. Exper. similia IX. X. XI.

motum peristalticum animalia varia incidere, cani sub aquasmerso pectus aperuit, nullæ vesicæ bullæve apparuerunt. Id experimentum coram fecit & citavit in Disp. inaugurali Treviris proposita *de motu peristaltico* n. XI. p. 32. Februario mense a. 1750. experimentum factum est.



EXPERIMENTORUM  
DE  
RESPIRATIONE  
P A R S Q U A R T A  
ET NOVA.



XXXVII. *Ad aërem thoracicum*, ann.  
1751. 21. *Octob.*



N catella, cæsareo partu extracta, quæ nunquam respiraverat, etsi nullum aërem expectabamus, tamen pectus sub aqua aperuimus, administrante humanissimo & doctissimo DUNTZIO. Nihil bullæ simile prodiit.

XXXVIII. 30. *Octob.*

Cum strangulationem HAMBURGIANÆ sententiæ patronus requisivisset, cani laqueo gulam adstrinximus. Adparuerunt bullæ aliquæ: erat aër pilis adhærens: multum autem eæ bullæ diversæ erant ab iis, quas thorax numerosas, & ex ordine se subsequentes, suppeditat, quando aërem continet, & sub aqua aperitur.

XXXIX. 1. *Novemb.*

Iterum, inter inspirandum strangulatus canis, primo absque perforatione ulla aquis  
S . . . . . merfus,



mersus, bullas fudit, quales in experimento XXXVIII, quæ de pilis abscedebant. Mactatus autem, antequam aqua mergeretur, hac cum cautela, secunda vice, nullas bullas ostendit, & tunc absque ullo bullarum apparatu pectus sub aqua perfoffum est. Deinde corpus exemimus, ut aqua de pertuso thora-ce efflueret, & aër subire possset, iterumque idem submersimus: ita denuo plurimæ de pectore bullæ venerunt. Memorabile vero est, strangulatum animal, tamen respirationem moliri, & costas elevare. Manifesto adeo non pulmonem dilatatum pectus sequitur in dilata-tione, neque ab aëre expanditur, verum pri-mum dilatatum facit, ut pulmo sequi & dilatari possset. Nullum enim hic aëri cum ca-vea pectoris commercium erat, qua subire possset, & tamen pectus dilatabatur.

#### XI. 2. *Novemb.*

Felis, dum aërem ducebat strangulatæ, sub aqua mersæ, pectus aperui: nullæ omni-no bullæ prodierunt. Experimenta cum laryn-ge & voce inde instituta, non sunt hujus loci.

#### XLI. 4. *Novemb.*

Canis in maxima inspiratione gula adstricta est: tamen affectat respirare, & costæ adf-  
ceq-

cenderunt & vicissim descenderunt, ut n. 39. Tunc in altero latere, sub aqua, pectus aperui; bullæ nullæ adparuerunt, ex altero vero pulmone ab instrumento violato, bullæ plurimæ prodierunt.

XLII. 5. *Novemb.*

Canis prægnans strangulata inter inspirandum, & sub aqua merfa, & thorax apertus, in dextro latere, deinde in sinistro, cum cautela, ne mediastinum corrumpetur: neutrum latus bullas dedit.

XLIII. *Eodem die.*

Canis molossus experimenti LIX. quod ad musculorum actionem declarandam factum est. Thoracis primum sinistra cavea, dum vivebat & respirabat, aperta est. Deinde sub aquam missus est, ita, quæ clausa fuerat, dextra thoracis cavea sub aqua, pariter aperta, aërem utique conspicuis bullis dedit, quales promittere potuerat HAMBERGERUS. Facile vidi mediastinum laceratum fuisse, quod digito facillime fit, quo vulnus profector dilatatur, ut animal fortius respiret, altero thorace destitutum, & confirmavi hanc explicationem tubulo per vulnus sinistrum immisso, ita enim

impulsus aër per dextrum vulnus exiit. Iterum miserum animal strangulatum adhuc costas movit, & respiratione adfectavit ut n. 39. Adfuerunt clar. viri D. D. DUNZIUS, WALSDORF, a BRUNN & DETLEF.

XLIV. 6. *Novemb.*

In cuniculo, qui opium sumperat, strangulato, dum inspirabat, dextrum primo, deinde sinistrum latus thoracis sub aqua apertum est. Nulla bullarum suspicio apparuit.

XLV. 17. *Novemb.*

Alterum latus thoracis felis aperui, ut experimentum in nervo phrenico facerem, in quo multa in nimium aucta sunt. Nempe sive sursum stringas nervum, sive deorsum, nihil movetur in diaphragmate, nisi una nervum irritaveris, sub loco quo compressisti, & pressio cum motu, aut sine motu nihil differt.

Ita vero aperto dextro pectore, vidi mediastinum sinistris costis imponi, nihilque omnino inter id mediastinum & eas costas esse. Tunc sinistrum pectus sub aqua aperui, nihil exiit bullarum simile, deinde animale ex aqua educto, aëre per vulnus suscepto, adparuit, per dextrum latus thoracis insipientibus mediastinum, quod costas contexerat, nunc recepto,

recepto aëre in speciem bullæ intumuisse. Hoc experimento, quid manifestius ad refutandum aërem thoracicum cogitari queat, ego quidem non intelligo.

XLVI. 23. *Novemb.*

Canis dextrum primo thoracis latus, deinde sinistrum sub aqua apertum est: neutrum quidquam aëris fudit.

XLVII. 6. *Decemb.*

In puero recens nato, sinistri lateris thorax detectus est: pleura pulmonibus continua incubuit. Incisa pleura, pulmo collapsus est, densus cæterum, ut fundum peteret, & sature ruber, neque enim respiraverat. Hæc administratio creberrime, eodem eventu, in homine repetita est.

XLVIII. & XLIX. 1752. 10. & 14. *April.*

In capellis vivis pleura denudata est, ut de insensibilitate constaret; remotis ergo musculis intercostalibus, adparuit pleuram absque ullo intervallo pulmonem contingere, inter inspirandum pulmonem se introrsum recipere, inter expirandum extrorsum intumescere, & pleuram impellere. Phænomeni causa diaphragma

gma est, quod in timido animale, vix thorace movente, deorsum ductum suum pulmonem inter inspirandum introrsum deorsum rapit. Minimo foramine inflicto refugit a pleura pulmo, & spatium medium intercessit.

## L. 6. Octob.

Cani, cui vasa lactea heliotropii succo cærulea reddideramus, strangulato, perforavimus dextrum latus pectoris sub aqua, & nullus inde aër prodiit.

## L I. 7. Novemb.

Experimentum sæpe factum repetii in cadavere feminæ, & demonstravi. In altero latere pleuram penitus donudavi, ut pulmo retro eam positus adpareret: in altero iisdem factis foramen infixi, ut constaret, quanta ab aëre mutatio accidat. Nam, ubi vulnus intuleram, pleura alba, vesicæ modo super cæruleum inane tensa, aliquot digitis a pulmone remota, adparuit. Repetant nunc adversarii facillimum experimentum, & rationem etiam sibi solis reddant, si dudum aër in pectore fuit, cur vulnus novum aërem introduxerit, cur alia ab aëre admissio facies nata sit, quare non ante vulnus eodem modo, quo post vulnus, adeo manifestum est, pulmonis

a pleura distantia adpareat? Si præter verum nihil quærent, adgnoscant demum, quam facili lumini oculos hætenus clauferint.

LII. *Novemb.*

Experimentum cuniculo fecit in confessu Regiæ societatis GENEROSUS a BRUNN, & solito eventu pectus sub aqua perforavit, absque ulla exeuntis bullæ suspitione. Omni cura imprimis cel. HOLMANNI cautum est, ne error subesset. Vide *Gotting. Anzeig.* 1752. pag. 1127.

LIII. 25. *Novemb.*

Iterum grandi canis strangulato, sub aqua immerso, pectus aperuimus, & nulla aëris umbra prodiit. Idem canis de aqua extractus, & aëri expositus, deinde iterum submersus, continuo aërem suppeditavit.

LIV. 1. *Decemb.*

Canis grandis præsentibus clar. viris strangulatus, & sub aquam immersus est, nulla bulla erupit, neque perfosso vulnere, neque vulnere digito dilatato. Cum autem idem canis aëri expositus esset, iterumque submergeretur, bullæ continuo prodierunt.

## LV. 2. Decemb.

Dextrum latus canis strangulati sub aqua apertum, & vulnus digito dilatatum est, nulla bulla apparuit. Deinde, cum in sinistro latere pectus aperiretur, aër prodiit. Facile autem fallacia detecta est. Nam inflato per dextrum vulnus aëre, bullæ ex sinistro vulnere prodierunt, ut in experimento XLI. quæ alia causâ erroris est.

## LVI. 11. Decemb.

Canis ad alterum experimentum adhibito sub aqua latissimo vulnere thorax apertus erat. Cum prægrandis ipse & vulnus peramplum esset, nulla omnino bulla de pectore exiit.

## LVII. 23. Decemb.

Canis prioris experimenti sub aqua pertusa pleura, aër nullus exiit. Cum autem in altero latere etiam pectus aperiretur, exiit utique, & perinde, cum per prius latus flatus tubulo inpelleretur, apparuit, eum flatum per alterum vulnus prodire, manifesto argumento, iterum mediastinum laceratum fuisse, ut n. XLI. LV.

## LVIII.

Omibus avibus, corvis aliisque, pulmones

nes toti pectori adnascuntur, ut omnino evidens in his animalibus sit, absque pulmonis per thoracicum aërem motu, sola vi dilatati pectoris, repirationem peragi posse. Magna vero etiam hujus argumenti vis est, nam, quod in una classe animalium adeo certo fit, qui non possit in altero fieri, tot aliis experimentis suadentibus, nihil ostendit. Deinde avibus pulmo perforatus in abdomen aërem demittit, in ea ergo cavea aër manifestus est, atque is status, quem in pectore adversarii subponunt. Quare, si experimentum toties factum hic repetieris, subque aqua abdomen avis aperieris, absque ullo dubio perpetuo memorabiles bullæ adscendent. Quo eventu experimenta nostra mire confirmantur. Cum enim, ubi aër est, bullæ in aquam exeant, in quadrupedum pectoribus, unde nullæ bullæ exeunt, aërem non inesse necessario sequitur.

Quare adparet, quoties follicite, in animale integro, pectore in altero latere non perforato, evitato aëre, qui pilis adhæret, pulmone non læso, pleura aperitur, nullas bullas aëreas in aquam exire, nullum adeo in pectore aërem fuisse. Si quando in experimentis ejusmodi aëreæ bullæ adparent, constat, id vitio factum esse, aut quod aër pilis adhæreat exp. 38. aut violato pulmone in exp. 41. aut cane de aqua extracto in exp. 39. § 3. § 4. aut me-



diastino rupto, post vulnus in altero latere pectoris acceptum in exp. 41. 55. 57. Ea vero maxima diversitas inter nostra & adversariorum experimenta est, quod hi quidem viri aliquo horum modorum vitiose aërem ostendere possint, nos nulla fraude, nullo errore præstare possimus, ut aër, si aliquis inesset, de thorace fugeret, aut in levissima aqua cessaret adscendere. Conf. clar. ROEDERERI experimenta in *relat. de rebus novis* ann. I. fascic. IV. p. 483. 484. Qui vero Cl. viri eo experimento aërem thoracicum vindicare voluerunt, quo pectus illæso pulmone ferro trajectum est, ii non meminerunt, similem felicitatem in abdomine perinde frequentem esse, ut ense perforetur, neque viscera violentur. In abdomine vero neque aëris quidquam, neque intervallum intestina inter & peritonæum quisquam statuit, per quod ensis inoffensis intestinis feratur.

## II. ALIA EXPERIMENTA.

*Ad actionem muscutorum intercostalium.*

LIX. 30. Novemb. 1748. In Cadavere humano.

In costarum motu, cum muscoli & ligamenta mundata, & hactenus flexilia essent, dum inspirationem elevato pectore æmula-  
bar,

bar, per gradus quæque inferior costa ante superiorem adfurrexit antrorsum, & una sternum perinde antrorsum migravit.

LX. 6. April. 1751.

In cane nudati muscoli intercostales, intervalla inspiranti animali diminuta sunt, & internimusculi intercostales egerunt, & tractæ sunt fibræ chordarum modo, & intumuerunt. Expiranti cani omnia contraria fuerunt. Scalenus etiam musculus inter inspirandum vehementer in elevando pectore laboravit.

LXI. 5. Novemb.

Cani molosso prægrandi, in secundo intervallo muscoli intercostales externi remoti sunt, dum in quarto eos suo loco relinquebam. Adparuit inter inspirandum manifesta coarctatio intervallorum, ut dimidia distantia costarum esset, quando inspirabat: una trahebantur, & turgebant muscoli intercartilaginei, & muscoli intercostales interni, & externi. Vicissim inter expirandum costæ recedebant ab invicem, & muscoli intercostales omnium ordinum glabri, & plani fiebant. Synchrona actio internorum & externorum intercostalium per semihoram perstitit.

LXVII.

## LXII. 3. Decemb.

Canis pastorius maximus adhibitus est: quantum enim fieri licuit, ad musculorum motum perspiciendum vastiora animalia selegi.

Delevi intercostales externos in quatuor intervallis supremis, ut interni late nudarentur. In expiratione adparebant quies, incrementum in costarum distantia, muscoli externi & interni extensi, longi, inertes, anguli costarum cum sterno acutissimi. Dum inspirabat animal, prius quam costæ adscenderent, muscoli tum interni nudati, tum intercartilaginei, tum externi proximorum intervallorum intumescebant, nascebantur lineæ inter laceratos, & distantia costarum minores fiebant, & anguli cum sterno majores rectique, denique costa prima quiescebat oculo teste, & digito admoto, cum reliquæ digitos in motu sequerentur. Externi internis debiliores visi sunt, hi intercartilagineis. Aperto utrinque pectore in expiratione mediastinum bullæ simile modo per dextrum, modo per sinistrum vulnus exiit. Vixit diu, ad semihoram, collapsio interim pulmone. Adfuit experimento uterque Clar. prof. med. ROEDERERUS & SIDREN.

LXIII. 18. *Novemb.* 1752.

In cane vivo inspeximus tria prima costarum intervalla. Valde evidenter intervalla, dum animal aërem ducit, minora fieri, & una pectus totum adscendere, imprimis autem primum intervallum in maxima ratione rectius reddi vidimus. Deinde primam costam nihil mutari, aut paululum omnino, dum reliquæ adscendunt, deorsum apice suo nutare, una reliquas costas rotari, ut apicibus suis interno commissis deorsum inclinentur, dum mediæ arcus adscendunt. Una tumere, & tendi, & agere musculos intercostales internos, & magis rectos fieri.

LXIV. 27. *Novembr.*

In cane, denudatis quinque superioribus intervallis, intercostalium musculorum actionem contemplati sumus. Optime adparet eorum motus in primo & secundo, obscurius in quinto intervallo. Certum est, musculos intercostales internos durescere, tumere, trahi, agere inter inspirandum, quiescere, & extendi dum aër efflatur. Certum est intervalla costarum ossæarum superiorum minui, & costas ad se invicem accedere, dum aër ducitur, inter costarum cartilagines vero eadem intervalla au-  
geri,

geri, nam apices costarum descendunt, dum arcus ossei adscendunt. In quinto intervallo motus in paucis fibris visui se obtulit. Inde strangulavimus animal, sed hæc administratio mala est, cum enim pulmo aërem dimittere nequeat, neque tumor musculorum perinde remittit.

LXV. I. *Decemb.*

Maxima cum cura in cane grandi, præsentibus viris clar. proff. HOLMANNO, ROEDERERO, HAHNIO, ZINNIO, & D. PAPPEN, experimentum institutum est. Intervals costarum inter inspirandum diminuta sunt, ut digitus interpositus comprimeretur. Mensuras sumit, quantum fieri potuit, cel. HAHNIUS, professor ultrajectinus, gratissimus hospes. In primo intervallo distantia a 63. partibus centesimis pollicis ad 55. inter inspirandum rediit, in secundo a 57. ad 46. in tertio a 61. ad 46. & 43. Deinde etiam in humilioribus intervallis, tertio & quarto, actio & intercartilagineorum musculorum & internorum inter arcus osseos manifesta fuit. Trahuntur utrique, & adscendit costa inferior. Strangulatio vero, ut in priori experimento LXIV. confusionem fecit, neque finit perinde tumidos musculos detumescere.

## LXVI. 9. Decemb.

Cum defensor HAMBERGERI ad inferiora intervalla costarum confugerit, in quibus experimentum nunquam feceram, detectum est intervallum sextum, septimum, octavum. Obscura hic musculorum observatio est. Cum enim costæ inferiores unice tantum adscendant, quantum superiores firmiores sunt, & cum hoc discrimen inferne exiguum sit, fit, ut multo minus evidenter hæ inferiores costæ adscendant. Nonnunquam, in hoc cane adparebat intervalla inspirantis animalis minui, alias nihil quidquam erat certi, quod pronuntiares. Inter cartilagineas certius intervalla augebantur, uti in *exper.* 40. sed inter osseas dubium erat costas, quid fieret. Deinde in musculis & eorum actione res incerta fuit, ut tamen inter inspirandum potius, quam inter expirandum muscoli interni contrahi viderentur.

## LXVII. 11. Decemb.

Ut expugnaretur hæc obscuritas experimenti LXVI. detectæ sunt costæ, undecima, decima, nona, octava, septima, in superioribus

ribus nihil mutatum est. In costarum nonæ, octavæ, septimæ intervallis non valde luculenta mutatio adparuit, quæ tamen conspiciebatur, ea erat ejusmodi. Interni intercostales non alternis vicibus cum externis agunt, sed una & eodem tempore tument, eodem vicissim extenduntur, & una in eo statu omnes quiescunt, in quem per expirationem transiunt. Uti enim inspirationem exspiratio semper continuo & rapide sequitur, ita contra post expirationem longa quies esse solet, donec animal, invitum, in tortura, novam inspirationem molitur. In decimo intervallo & nono manifesto costæ inferiores ad superiores accedunt, pene per dimidiam latitudinem intervalli, adeo manifesto, ut metiri superfluum videretur, accedunt autem dum adscendunt: contra, dum descendunt, enormiter earum intervalla augentur, & muscoli inter eas positi extenduntur. Quare adparet, medias costas parallelas adscendere, cum neutra satis evidenter firmior sit, imas quasque, cum maxime mobiles sint, iterum dum adscendunt, ad superiores accedere, uti in supremis fit.

## LXVIII. 23. Decemb.

Detecta cani intervalla costarum secundum,  
tertium,

tertium, quartum, quintum, sextum, septimum, octavum. Manifesto breviora facta sunt, costis ad se invicem accedentibus, interval- lum secundum, tertium, quartum & quintum. Sextum vero, septimum, & octavum parum mutata sunt, nisi in violenta nonnunquam inspi- ratione: tunc utique & ea intervalla decreve- runt, & vicissim in proxima expiratione ex- tensa & longiora fuerunt. In mediocri inspi- ratione hæ costæ sibi paralleleæ manent.

Ex his experimentis adparet, in superio- ribus intervallis naturam sibi constare, & pe- rinde, ut in prioribus nostris, costas superio- res firmiores esse, adque eas tanquam ter- minum solidum inferiores elevari, & ab in- ternis, & ab externis intercostalibus muscu- lis. Deinde in mediis intervallis adversarium astuta industria experimentum coram clar. vi- ris Jenensibus professoribus instituisse, quod ibi obscura res sit, neque intervalla perinde arctentur: tamen & ibi musculorum inter- costalium externorum officium idem, per ex- perimenta esse, quod in superioribus. Deni- que in imis intervallis manifestius iterum ad superiores costas inferiores accedere, & inter- valla arctari liquet. Nullum ergo dubium supe- resse adparet, quin ubique idem sit interno- rum & externorum musculorum inter costas officium, intervalla tamen in suprema & infima



pectoris parte magis arctari inter inspirandum, in media fede minus. Apices vero costarum anteriores contrario modo, dum osseus arcus ascendit, descendere, & angulos cum sterno rectos efficere constat. Imæ costæ, quæ ad sternum non perveniunt, a septo transverso apicibus suis introrsum trahuntur, ut continuo ostendemus. Strangulatio denique ab adversariis introducta, excogitata fuisse videtur, ut actionem musculorum intercostalium obscuram reddat, cum turgens pulmo eas tenues carnes extrorsum pellat, & in omni stadio respirationis tumere cogat. Vide iterum & experimenta & rationes cel. ROEDERERI, nostris omnino consonas l. c. p. 480. 481. 482. & *Gotting. Zeitungen von Gelehrten Sachen* 1753. pag. 179. seqq.

### III. AD MOTUM SEPTI TRANSVERSI.

LXIX-LXXXIII. *Ad motum diaphragmatis, ex quindecim incisionibus variorum vivorum animalium.*

Inspiranti animali septum transversum vehementer in omnibus carnibus suis laborat. Trahuntur hæ singulari modo, ut alterne huc illucve ferantur. Sulci fiunt inter lacertos. Totâ caro insignissime brevior fit: dimidia non-

nun-

nunquam parte, cum anterior sedes ad posteriorem, qua vena cava transit, accedat. Una lateri undis quibusdam percurruntur & crispantur. Est ubi unica particula sola laborat, quietis reliquis. Tendo sequitur potius quam ipse quidem contrahitur. Percurrit autem motum diaphragma in parvo animale tres omnino pollices, & denique instar veli versus abdomen turget, & convexum redditur. Non expallescit in agendo.

In thorace diaphragma hæc mutat. Omnia viscera deorsum eunt, cor ipsum, ut tendini diaphragmatis nexum, pulmo, mediastinum, aorta &c. Hinc, quoties expirando ea viscera expelluntur, inter inspirandum resorbentur quasi, & in pectus redeunt. Costas septum idem ita adtrahit, quibus innexum est, ut apices earum ad carnes suas æque accedant, quare introrsum omnino constringuntur.

Ventriculus, hepar, renes, deorsum pelluntur, illa quidem imprimis in parte inferiori. Oesophagus, sæpe repetito experimento, nam difficile est, denique in quatuor canibus a septi carnibus constrictus est, ut olim contra ill. WALTHERUM defendi: & in corpore vivo, plenoque, etiam manifestius constringi certum est, quam in eo, cui pectus & abdomen aperta patent. Denique vena cava comprimatur manifesto, tum a carne septi

transversi, nam in fele caro est, ante eam transeunte, tum ab adtractis lateribus ostii. Una ea vena per quatuor fere lineas descendit, deorsum tracta, & inanitur, etiam aperto pectore.

, In exspirando horum omnium contraria fiunt, & omnia viscera thoracis & imi ventris adscendunt, per tres fere uncias in cane, atque costarum apices extrorsum eunt, & viscera per vulnera expelluntur. Eo in statu a ventriculo adscendente vesiculam premi, & bilem in duodenum effluere, in fele vidi. Paradoxam, sed certam rem addo, animalia omnino inciso jam & aperto thorace adhuc clamasse, ut nuper etiam in capello, debili bestiola vidi.

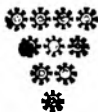

## T A B U L A

## O B S E R V A T I O N U M.

Obf. I. Scirrhus cerebelli.	pag. 9
Obf. II. Falcis foramina.	11
Obf. III. Capsula lentis crystallinæ obscurata.	12
Obf. IV. Aneurysma carotidis.	13
Obf. V. Scirrhus musculi mastoidei.	14
Obf. VI. Strumæ.	16
Obf. VII. Suffocatio ab avellana nuce.	19
Obf. VIII. Raucitatis causa.	<i>ibi.</i>
Obf. IX. Suffocatio a verme.	20
Obf. X. Gibbi hitoria.	<i>ibid.</i>
Obf. XI. Curvitas spinæ dorfi.	24
Obf. XII. Hydrops faccatus pleuræ.	25
Obf. XIII. Pleuritis in pulmone sedes.	26
Obf. XIV. Peripneumonia ex transfudatione sanguinis.	28
Obf. XV. Phthisis infantilis.	33
Obf. XVI. Adhæsiio pulmonis innoxia.	35
Obf. XVII. Vasa magna thoracis aperta.	<i>ibid.</i>
Obf. XVIII. Aneurysma aortæ.	36
Obf. XIX. Carotis arteria & vena jugularis excæcatæ.	38
Obf. XX. Vena cava cæca.	42
Obf. XXI. Obesitas male curata.	44
Obf. XXII. Cryptæ prægrandes ventriculi.	46
Obf. XXIII. Ulcus coli in ventriculum patens.	47
Obf. XXIV. Homo inedia enectus.	48
Obf. XXV. Omenti scirrhus.	49
Obf. XXVI. Tympanites.	50
Obf. XXVII. Intestinatorum introsusceptio innoxia.	51
Obf. XXVIII. Herniæ congenitæ.	53
Obf. XXIX. Exomphali.	60
Obf. XXX. Aliæ herniæ.	61
Obf. XXXI. Prolapsus anj funestus.	67
Obf. XXXII. Abscessus hepatis, & errores circa eum morbum.	<i>ibi.</i>
Obf. XXXIII. Calculi fellei.	70
Obf. XXXIV. Renum calouli prima stamina.	82

Obf. XXXV. Incontinentia urinæ.	<i>ibid.</i>
Obf. XXXVI. Ulcera vesicæ.	84
Obf. XXXVII. Prolapsus vaginæ.	85
Obf. XXXVIII. Ruptus uterus.	<i>ibid.</i>
Obf. XXXIX. Pelvis & uteri morbi.	98
Obf. XL. Placenta vesiculosa.	103
Obf. XLI. Minora uteri mala.	104
Obf. XLII. Steatoma ovarii.	105
Obf. XLIII. Inflammationis natura.	109
Obf. XLIV. Historia constitutionis variolosæ anni 1735.	111
Obf. XLV. Tumores glandulosi.	122
Obf. XLVI. Cellulosa tela non naturalis.	123
Obf. XLVII. Materia ossium morbosorum.	124
Obf. XLVIII. Calli pleuræ.	129
Obf. XLIX. Offa in cerebro nata.	<i>ibid.</i>
Obf. L. Cellulositas durior.	131
Obf. LI. Aortæ induratio.	132
Obf. LII. Lapis in corde.	134
Obf. LIII. Lapideus scyphus in oculo.	136
Obf. LIV. Offa emollita.	137
Obf. LV. Fetus capite deformi.	138
Obf. LVI. Agnus cyclops.	142
Obf. LVII. Pullus tripes.	144
Obf. LVIII. Agnus deformis, ore carens.	145
Obf. LIX. Renes coaliti.	146
Obf. LX. Virgo duabus vaginis, rene simplici.	153
Obf. LXI. Vulva falso monstrosa.	155
Obf. LXII. De submersis observationes.	156
De respiratione experimenta &c. <i>Pars I.</i>	163
— eorundem <i>Pars II.</i>	195
— eorundem <i>Pars III.</i>	235
— eorundem <i>Pars IV.</i>	271

# CATALOGUS

## OMNIUM OPERUM

ALBERTI DE HALLER.

1. **E**xperimenta & dubia de ductu salivali Coschiviziano, Leid. 1727. 4. *Disp. anat. select.* vol. 1.
2. *Versuche sचेveizerischer Gedichte.* Editiones legitimæ. Bern. 1732. 8. 1734. 8. 1743. 8. Gottingen 1748. 8. 1749. 8. hæc similes, 1751. 8. 1751. 8. 1752. 8. hæc etiam similes, cum lectionibus variantibus. Editiones illegitimæ Gedani 1743. 8. Tiguri 1750. 8. germanice, gallice & utraque lingua. Versio gallica prodiit Gottingæ 1750. 8. recusa Tiguri 1750. 8. & Lugduni 1752. 12. sed ista varie castrata.
3. *Diff. de musculis diaphragmatis*, Bern. 1733. 4. Lipsiæ 1738. 4. Leidæ 1738. 4. & in *opusculis anatomicis*, Gotting. 1751. 8.
4. *Quod veteres eruditione antecellant modernos*, Bernæ 1734. 4. Oratio.
5. *De fetu bicipiti ad pectora connato*, Tiguri in *tempe helvet.* 1735. 8. Hanoveræ, 1738. 4. auctius cum iconibus, & auctius iterum & emendatius Gotting. 1751. 8. inter *opuscula anatomica.*
6. *De methodo studii botanici*, Gotting. 1736. 4. & in *opusculis botanicis* emendatius Gotting. 1749. 8.
7. *Quod Hippocrates corpora humana secuerit*, Programma Gotting. 1737. 4. & in *opusculis anatomicis.*

8. *De vasis cordis*, disp. Gotting. 1737. 4 & in collect. disp. select. vol. 2.
9. *De motu sanguinis per cor*, Gotting. 1737. 4 & in collect. disp. select. vol. 2.
10. *De veronicis quibusdam Alpinis*, Gotting. 1737. 4. Programmata duo.
11. *De pedicularibus helveticis specimen*, Gotting. 1737. disputatio.
12. *De valvula EUSTACHII*, progr. Gotting. 1738. 4. Lipsiæ 1739. 4 & in tom. 2. disp. select.
13. *De vulnere sinus frontalis*, progr. Gotting. 1738. 4.
14. *Observationes botanicae ex itinere hercinico*, Gotting. 1748. 4 & in opusculis botanicis emendatius.
15. *De allantoide humana*, progr. Gotting. 1729. 4.
16. *Ex femina gravida observationes*, disp. Gotting. 1739. 4 & in disp. select. vol. V.
17. *De vasis cordis observationes iteratae*, Gotting. 1739. 4. progr. recus. in tom. 2. disp. select.
18. HERMANNI BOERHAAVE *praelectiones academicae in suas institutiones rei medicae cum notis meis*, tom. I. Gotting. 1739. 8. auctarium eius. tom. ibid. 1740. 8. nova vero editio ibid. 1740. 8. auctior, & alia 1744. 8. Recusus iste tomus exstat Venetiis 1740. 4. Turini 1743. 4. Altdorfii (cum spurio titulo Venet.) 1744. 8.
19. *Tomus II.* Gotting. 1740. 8. 1744. 8. auctius. Altdorf. 1747. 8. Turini 1743. 4. Venet. 1743. 4.
20. *Tomus III.* Gotting. 1741. 8. 1745. 8. Venet.

- net. 1743. 4. Turin. 1743. 4.
21. *Tomus IV.* Gotting. 1753. 8. 1748. 8. Venet. 1744. 4. Turin. 1745. 4.
22. 23. *Tomus V.* p. 1. & p. 2. Gotting. 1744. 8. 1750. 8. Venet. 1745. 4. Turin. 1745. 4.
24. *Tomus VI.* Gotting. 1744. 8. 1750. 8. Venet. 1745. 4. Turin. 1745. 4.
- Prælectiones* Anglice prodierunt Londini 1742. 8. & sequentibus annis. Gallice vero cum notis meis varie mutilatis & corruptis, auctore JULIANO OFRAIDE LA METTRIE, Parisiis 1743. seqq. Germanice iis usus est nuper clar. EBERHARD Hall. 1753. 8.
25. *Iter helveticum anni 1739.* Gotting. 1740. 4. & inter *opuscula botanica* emendatius.
26. *Strena anatomica*, progr. Gotting. 1740. 4. inter. *opuscula anatomica*.
27. *De ductu thoracico*, disp. Gotting. 1741. 4. & in tom. I. *disp. anat. select.*
28. *De diaphragmate*, progr. Gotting. 1741. 4. *Initium facit iconum anatomicarum.*
29. *Observationes myologicae*, Gotting. 1742. 4. progr.
30. *Duorum monstrorum anatomie*, Gotting. 1742. 4. & inter *opuscula anatomica*.
31. *De fele capite semibijido*, progr. Gotting. 1742. 4. & inter *opuscula anatomica*.
32. *De valvula coli*, progr. Gotting. 1742. 4. & in tom. I. *disp. select.*
33. *De omento* progr. 1. & 2. Gotting. 1742. & in fasciculo 1. *iconum anat.*
34. *Enumeratio methodica stirpium helveticarum*; Gotting. 1742. fol.



35. *De vera nervi intercostalis origine*, disp. Gotting. 1743. 4. & in tom. 2. *disp. select. anat.*
36. *De arteriis bronchialibus & œsophagicis*, Gotting. 1743. 4. disp. & in tom. 3. *disp. select. anat.*
37. *Iconum anatomicarum partium corporis humani*, fasciculus I. Gotting. 1743. fol. 1747. fol. Duas icones adjecit typographus, quæ cel. HUBERI sunt.
- Fasciculus II.* Gotting. 1745. fol. Hic unice meus est, tum reliqui sex,
39. *Fasciculus III.* Gotting. 1747. fol.
40. *Fasciculus IV.* Gotting. 1749. fol.
41. *Fasciculus V.* Gotting. 1752. fol.
42. *Fasciculus VI.* Gotting. 1753. fol.
43. *Fasciculus VII.* Gotting. 1754. fol.
44. *Fasciculus VIII.* Gotting. 1755. fol. quo totum opus clauditur.
45. *Enumeratio plantarum horti & agri Gottingensis*, Gotting. 1743. 8. & multo auctius 1753. 8.
46. *De nervorum in arterias imperio*, disp. Gotting. 1744. 8. & in vol. disp. IV.
47. *Flora Jenensis C. H. RUPPII ex schedis M. S. auctoris & meis observationibus emendata & aucta*, Jen. 1744. 8.
48. HERM. BOERHAAVE *consultationes medicae variis accessionibus aucta*, Gotting. 1744. 8. Parisiis 1748. latine & gallice ann. 1749. prodierunt 8. multo auctius autem & emendatius recudi feci Gotting. 1752. 8.
49. *De fetu cerebro destituito*, progr. Gotting. 1745. 4. in opusc. anat. recusum.
50. *De generatione monstrorum mechanica*, progr. Gotting. 1745. 4. recusum in opuscul. anatom.

51. *De viis feminis observationes*, progr. 1745. 4.  
recusum in *disp. anat.* vol. V.
52. *De Alii genere naturali*, Gotting. 1745.  
4. recusum libellus in *opusc. botan.* 1749.
53. H. BOERHAAVE *de morbis oculorum præ-*  
*lectiones*, Gotting. 1746. 8. multo emendatius  
adjuvante clar. WILlichio 1750. 8. Re-  
cusæ sunt Venetiis 1748. 8. & Parisiis 1748. 8.  
gallice vero 1749. 12. Easdem ad primam edi-  
tionem germanice vertit J. F. CLAUDEK,  
& edidit Noribergæ 1751. 8.
54. *De respiratione experimenta anatomica*, Got-  
ting. 1746. 4. recusa inter *opus. & pathol. anat.*
55. *Eorum pars II.* prodiit Gotting. 1747. 4. &  
pariter inter *opuscula* utraque recusa est.
- 56-63. *Disputationum anatomicarum selectiorum*  
vol. I. Gotting. 1746. 4. 1750. 4. vol. II.  
Gotting. 1747. 4. vol. III. Gotting. 1748. 4.  
vol. IV. Gotting. 1749. 4. vol. V. Gotting.  
1750. 4. vol. VI. Gotting. 1751. 4. vol. VII.  
Gotting. 1751. 4. Index industria clar. WIL-  
LICHII physici Northeimensis confectus  
Gotting. 1752. 4.
64. *Primæ lineæ physiologicæ* Gotting. 1747. 8. gal-  
lice versæ Paris. 1752. 8. a PETRO TARIN.  
Emendatas & auctas recudi feci Gotting. 1751.  
8. & anglice vertit SAMUEL MIHLES Lon-  
din. 1754. 8. 2. vol.
65. *De foramine ovali & valvula EUSTACHII*,  
progr. Gotting. 1748. fol. & in fasciculo IV. *iconum.*
66. *Opuscula botanica recensæ & aucta*, Gotting.  
1749. 8.
67. 68. *De rupto utero*, progr. I. & II. Gotting.  
1749. 4. & inter *opuscula pathologica.*

69. *De gibbo*, progr. 1749. 4. & in *iisdem opusculis*.
70. *De morbis ventriculi*, progr. 1749. 4. & in *iisdem opusculis*.
71. *De ossificatione præternaturali*, progr. 1749. 4. & in *iisdem opusculis*. Succice in *Act. Stokholm.* 1749. 8. Gallice in *Nouv. Magazin. de Londres* 1750. 8.
72. *De aortæ & venæ cavæ gravioribus morbis*, progr. 1749. 4. & in *opusc. patholog.*
73. *De calculis vesicæ felleæ*, progr. 1749. 4. & in *his opusculis*.
74. *De morbis pulmonis*, progr. 1749. 4. & in *his opusculis*.
75. *De morbis quibusdam uteri*, progr. 1749. 4. & in *his opusculis*.
76. *De herniis congenitis*, *ibid.*
77. H. BOERHAAVE *prælectiones de methodo studii medici*, cum peramplis commentariis meis. Amstelod. 1751. 4. Venet. 1753. 4.
78. *Prüfung der Secte die an allem zweifelt*, Ex gallico PETRI CROUSAZ & SAMUELIS FORMEY germanice verti, & præfationem addidi, Gotting. 1751. 8. Ea versa a gen. viro D. SEIGNEUX gallice prodibit Neocomi anno 1755. 12.
79. *Opuscula anatomica recensæ & aucta*, Gotting. 1751. 8.
80. *Reflexions sur le système de la generation* de M. de BUFFONS Paris. 1751. 12. erat præfatio ad editionem germanicam tomi III. *historiæ naturalis*. Extat etiam in *bibl. impart.* t. V. p. 3.
81. *Lettre à M. de Mauvertuis avec sa reponse*, Gotting. 1751. 8. passim recusa, germanice & gallice Francfort. & Lipsi. 1751. & Hagæcom. 1752. 8.

82. *De morbis colli*, progr. Gotting. 1753. 4. Hoc idem & sequentia ad n<sup>o</sup>. 88. in his opusculis recusa sunt.
83. *De calculis felleis*, Gotting. 1753. 4.
84. *De induratis partibus corporis humani*, Gotting. 1753. 4.
85. *De monstrosis fabricis*, Gotting. 1753. 4.
86. *Herniarum historiae*, Gotting. 1753. 4.
87. *De morbis uteri*, Gotting. 1753. 4.
88. *De venibus coalitis & monstrosis*, Gotting. 1750. 4.
89. *Dissertation sur les parties sensibles & irritables des animaux*, Laufann. 1755. 12. Extat etiam suecice versa in *Acad. Stokholmiensis actis anni 1753.*
90. 91. *Disputationum chirurgicarum selectarum*, vol. I. & II. Laufann. 1755. 4. Sequentur tria alia volumina.
92. *Opuscula pathologica. Accedit pars IV. exper. de respiratione*, Lauf. 1755. 8.

IN ALIIS DIARIIS PRODIERUNT

IN COMMENTARIIS SOC. REG.  
SCIENT GOTTING.

In tomo I. Gotting. 1752. excuso, *oratio de utilitate societatum ad scientiarum augmentum conditarum.*

*De hermaphroditis.*

*De cordis motu a stimulo nato diff.* recusa germanice in *Algem. Magazin.* tom. III. gallice Laufann. 1755. 12.

*Observationes botanicae.*

In

In tomo II. Gotting. 1752. edito, *de partibus corporis humani sensibilibus & irritabilibus*, Pars I. & II. Est libellus idem n<sup>o</sup>. 89.

*Observationes botanicae.*

In tomo IV. Gotting. 1755. *Experimenta de motu sanguinis.*

PHILOSOPHICIS  
IN TRANSACTIONIBUS.

N<sup>o</sup>. 472. *Steatoma ovarii*, in opusculis pathologicis recusum.

*Cyani nova species.*

N<sup>o</sup>. 474. *Scirrhus cerebelli*, in his opusculis recusum.

N<sup>o</sup>. 483. & 492. *Historia vene cavæ coalitæ & ultimi senii*, etiam in his opusculis recusa.

N<sup>o</sup>. 494. *Via seminis cum ic. & experimenta de respiratione.*

IN ACTIS UPSALIENSIBUS.

Anno 1742. *Membrana pupillaris descriptio.* Exstat etiam in *Act. Acad. Scient. Suec.* 1748. & in opusc. anatomicis.

*Amethystina novum plantæ genus.*

IN COMMERCIO

LITTERARIO NORICO.

*Rara aut novæ plantæ Alpine*, annis 1732. 1733.

1734. 1735. 1736.

*Phibisici dissectio*, 1754. p. 187. & in his opusculis.

*Peri-*

*Peripneumoniae historia*, 1735. p. 12. & in *hīs opusculis*.

*Observationes anatomicae*, 1735. p. 107. & 188.

*Variolarum anni 1735. historia*, 1736. p. 73. & in *his opusculis*.

*Exomphalos congenitus*, 1736. p. 78. & in *his opusculis*.

*Observationes botanicae*, 1744. p. 7.

## P R Æ F A T I O N E S.

Ad *Weimanni magnum opus botanicum præfatus*, de nonnullis iconographis inter germanos egi.

Ad novam editionem *historiæ morborum Uratellaviensium*, Laufann. 1746. 4.

Ad opus PETRI CROUSAZII BAYLIO oppolitum, in compendium redactum a clar. viro SAMUELE FORMEY, vide n<sup>o</sup>. 78.

Ad collectionem itinerum, quæ meis consiliis Gotting. prodit, Gotting. 1750. 8.

Ad WERLHOFII viri summi poemata, Hanover. 1749. 8.

Ad versionem germanicam operis BUFFONIANI. Ad tomum I. Lips. 1750. 4. de *utilitate hypothesisum*. Ad tomum III. *objectiones contra* clar. viri *systema de generatione*. Hæc seorsum exstat, uti dixi n<sup>o</sup>. 80. Pauculas etiam tomo IV. notulas adpersi.

Alias breves præfationes omitto.

## D I A R I A.

Præfui *novis literariis Gottingensibus*, ab anno 1747. ad 1753. quo anno patriam repetii: aliquam

quam vero partem hujus oneris tuli ab ann.  
1745. ad 1755.

Varias censuras elaboravi in *bibliothèque raisonnée*,  
*bibliothèque germanique*, *nouvelle bibliothèque*,  
*Göttinſche Bibliothec*, *Abris vom allerneujien*  
*zuſtande der gelehrſamkeit* & in *relationibus Got-*  
*tingenſibus de rebus novis*, quarum partem per-  
go elaborare.

## OPERA ADFECTA.

*Physiologia corporis humani elementa*, 2. vol. 4.  
quorum prius, ſi DEUS vitam dederit, ſub ini-  
tium anni 1756. prodibit.

*Synopſis enumerationis methodicæ ſtirpium helveticarum*, emendata, aucta.

*Bibliotheca anatomica, botanica, chirurgica,*  
*practica, & hiftoriæ naturalis.*

*Orchidis genus conſtitutum*, pene elaboratum, cum  
iconibus ad *Comm. Gott. Tom. V. Collectio*,  
quam incepimus, *diſputationum chirurgicarum*,  
quam *practica collectio* ſequetur, ſi DEUS  
BENEDICET.

F I N I S.