V 2383



4400041 35
Biblioteca UMEST

Zweite Abtheilung.

Die Vögel.

UNIVERSITATEA DE MEDICINĂ, FARMACIE, ȘTIINȚE ȘI TEHNOLOGIE - TÂRGU MUREȘ
1945
GEORGE EMIL PALADE

Erste Hälfte.

Knacker und Fänger.

UNIVERSITATEA
DE MEDICINĂ, FARMACIE, ȘTIINȚE ȘI TEHNOLOGIE - TÂRGU MUREȘ
1945
GEORGE EMIL PALADE

W 107
c

Illustrirtes

Thierleben.

Eine allgemeine

Kunde des Thierreichs

von **A. E. Brehm.**

UNIVERSITATEA DE MEDICINA, FARMACIE, ŞTIINŢE ŞI TEHNOLOGIE - TÂRGU MUREŞ
GEORGE EMIL PALADE
19 95

Mit Abbildungen, ausgeführt unter Leitung von **R. Kretschmer.**

Dritter Band.

Hildburghausen.
Verlag des Bibliographischen Instituts.
1866.

Alle Rechte vom Verleger vorbehalten.

UNIVERSITATEA DE MEDICINĂ, FARMACIE, ȘTIINȚE ȘI TEHNOLOGIE - TÂRGU MUREȘ
1945
GEORGE EMIL PALADE

A. E. Brehm's

Illustrirtes Thierleben.

UNIVERSITATEA DE MEDICINĂ, FARMACIE, ŞTIINŢE ŞI TEHNOLOGIE - TÂRGU MUREŞ
1945
GEORGE EMIL PALADE

Dritter Band.

UNIVERSITATEA
DE MEDICINĂ, FARMACIE, ȘTIINȚE ȘI TEHNOLOGIE - TÂRGU MUREȘ
1925
GEORGE EMIL PALADE

Erste Reihe.

Knacker (Enucleatores).

In den meisten Lehr- und Handbüchern der Vogelkunde wird die gestaltenreiche Welt der gefiederten Rückgratthiere mit den häßlichen, stumpfgeistigen Geiern eröffnet; einzelne Forscher hingegen haben nach dem Vorgange von Cabanis in den Singvögeln die Höchststehenden der Klasse zu erkennen geglaubt. Auf die einen oder die anderen Vögel folgt dann das bunte Heer in bunter Reihe, je nach der Anschauung des betreffenden Forschers. Einheitliche Auffassung, gleichmäßige Ordnung des Ganzen ist zur Zeit noch ein Gegenstand frommer Wünsche: ein allgemein giltiges System der Vögel gibt es noch nicht.

Ich sehe mit Illiger, Kaup, Bonaparte und Anderen in den Papageien oder Sittichen die höchststehenden, weil am gleichmäßigsten entwickelten Vögel und halte sie allein für würdig, die Reihen und Ordnungen der Klasse zu eröffnen. Die Gründe für meine Ansicht werden weiter unten ihre Stelle finden; zunächst handelt es sich für uns darum, die nächsten Verwandten der Sittiche kennen zu lernen. Das System dient wesentlich dem Zwecke, Verwandtschaften, welche uns natürlich scheinen, hervorzuheben, zum Behuf, uns die Uebersicht des Ganzen zu erleichtern: ein zuverlässiger Führer aber, wie es sein soll, ist es zur Zeit noch nicht. Wir sind noch weit entfernt, das Gesetz der verschiedenartigen Ausbildung einer Grundgestalt erkannt zu haben; wir sprechen zwar von Schöpfungsgedanken, müssen aber, wenn wir ehrlich sein wollen, zugestehen, daß wir darunter zunächst unsere eigenen gemeint haben wollen. Die Natur ist die Einheit: wir sind es, welche diese zersplittern, indem wir begrenzen und theilen. Hieraus geht zur Genüge hervor, daß jedes System mehr oder weniger ein künstliches und mangelhaftes ist, — mehr oder minder ein Spiegelbild der Kenntniß Dessen, welcher es aufstellte. Es erleichtert aber das Erfassen des Ganzen und hat deshalb seine Berechtigung.

Mehr als eine solche Berechtigung beansprucht die von mir befolgte Eintheilung der Vögel nicht. Sie trennt die gesammte Klasse in einzelne Theile, welche unter sich eine bezügliche Gleichmäßigkeit zeigen, und läßt gewisse Schöpfungsgedanken, Weisheitspredigten, mathematische Schlußfolgerungen und dergleichen beschränkt nützliche Lehren und Meinungen einzelner Weltweisen auf sich beruhen.

Die verschiedenen Vogelkundigen haben hinsichtlich einer Feststellung der Verwandtschaftsgrade der Sittiche mit anderen Vögeln widersprechende Ansichten bekundet. Sie haben diesen Vögeln daher entweder eine so vereinzelte Stellung gegeben, wie sie in der Natur wahrscheinlich nicht begründet ist, oder sie mit anderen Vögeln zusammengestellt, denen sie entschieden nur wenig ähneln. Erst der geistvolle Reichenbach, dessen umfassende Arbeiten weit weniger gewürdigt werden, als sie verdienen, stellte diejenigen Vögel, welche auch ich für die nächsten Verwandten der Sittiche halten muß, diesen

zur Seite und bildete die Abtheilung der Knacker, in denen wir die Mitglieder unserer ersten Reihe kennen lernen werden. Diese Reihe umfaßt außer den Sittichen die Sperlingsvögel im engeren Sinne und die Rabenschnäbler.

Ueber die enge Verwandtschaft der beiden letztgenannten Gruppen ist keiner der ordnenden Thierkundigen unklar geblieben; die Verwandtschaft der ersterwähnten aber hat eben erst Reichenbach herausgefunden, aus dem sehr einfachen und schlagenden Grunde, weil er das Hauptsächliche nicht über dem Nebensächlichen vergaß. Billig muß man sich wundern, daß beide Gruppen nicht schon längst so eng, als zulässig, verbunden wurden. Nicht ohne Grund trägt ein Sperlingsvogel den Namen „Tannenpapagei", nicht ohne Ursach heißen gewisse Sittiche „Sperlingspapageien". Man hat die thatsächlich bestehende Aehnlichkeit beider herausgefühlt und sich durch die Klammern des Systems nicht beengen lassen.

Festzuhalten ist bei einer derartigen Auffassung allerdings, daß man es hinsichtlich dieser Verwandtschaften mit Ordnungen, nicht aber mit Familien zu thun, also nur das Gesammtgepräge der Gestalt und die Summe der Lebensäußerung oder mit anderen Worten der Erläuterung der Gestalt zu berücksichtigen hat. Ein Kakadu, ein Sperling und eine Elster erscheinen uns als sehr verschiedene, also durchaus nicht verwandte Geschöpfe, während der Gesammtheit der Papageien die Menge der Sperlingsvögel und diesen die Rabenschnäbler entschieden ähnlich sich zeigen.

Zwischen den gedachten drei Gruppen bestehen viele gemeinsame Eigenthümlichkeiten. Die Einen, wie die Andern sind durchgängig gedrungen gebaute Vögel mit mittellangen Flügeln, kurzen, kräftigen Beinen, verhältnißmäßig dickem Kopf und kurzem gewölbten und dann oben hakig übergebogenen oder einfach kegelförmigen Schnabel. Der Schwanz ist, wie bei den Vögeln überhaupt, verschieden gestaltet: er kann sehr lang oder sehr kurz, stufig zugespitzt oder leicht ausgeschnitten sein; er besteht aber stets aus verhältnißmäßig weichen, nicht eigentlich schnellkräftigen Federn. Besondere Ausbildung einzelner Steuerfedern findet statt; häufiger aber ist eine reiche Entwickelung oder Wucherung der Schwanzdeckfedern. Das übrige Gefieder ist dicht, nicht aber eigentlich reich zu nennen; die einzelnen Federn pflegen groß und hart zu sein. Lebhafte Färbung des Gefieders wird häufig, große Pracht nicht selten beobachtet. Der innere Leibesbau stimmt in allem wesentlichen überein. Das Gerippe ist einigermaßen plump gebaut; die Muskeln sind kräftig. Die Zunge ist bei allen mittellang, wenig oder nicht vorstreckbar, aber sehr beweglich; die Speiseröhre erweitert sich bei vielen zum Kropfe; der Magen pflegt dickwandig, d. h. von kräftigen Muskeln umgeben zu sein. Die Sinne sind ziemlich gleichmäßig entwickelt, Gesicht, Gehör und Gefühl bei allen in hohem Grade, Geruch bei einzelnen, Geschmack bei anderen.

Alle Knacker sind, leiblich wie geistig betrachtet, als hochbegabte Geschöpfe zu bezeichnen. Sie sind kluge, muntere, regsame Vögel, der Geselligkeit zugethan, anderen Klassenverwandten aber nicht eben freundlich gesinnt. Ihr hoher Verstand ermöglicht ihnen ein behagliches Leben selbst unter mißlichen Umständen; ihre leibliche Ausrüstung erleichtert ihnen den „Kampf um das Dasein".

Nur die Sittiche sind auf den warmen Erdgürtel beschränkt, die Uebrigen Weltbürger. Ihr Wohngebiet wird im wesentlichen durch den Baumwuchs bedingt; denn weitaus die meisten Knacker sind Baumvögel. Sie treiben sich in einem verhältnißmäßig beschränkten Gebiete umher, und nur die, welche in kalten Gegenden leben, wandern; ein eigentlicher Zug, d. h. eine regelmäßig, zu gleicher Zeit und auf annähernd gleiche Entfernungen unternommene Reise findet blos ausnahmsweise statt.

Die Knacker sind vorzugsweise Pflanzenfresser. Ihr starker Schnabel befähigt sie zum Zerkleinern harter Nahrung, namentlich zum Aufknacken der Körner, welche für andere Vögel ungenießbar, weil unverdaulich sind. Außerdem gehen sie Früchte und Blattknospen an. Kerbthiere werden nebenbei von vielen, größere Thiere nur von sehr wenigen verzehrt.

Hinsichtlich der Fortpflanzung läßt sich im allgemeinen wenig sagen. Fast sämmtliche Knacker leben in Einweibigkeit und in geschlossener Ehe auf Lebenszeit. Fast alle brüten mehr, als ein Mal im Jahre. Das Nest ist ein sehr verschiedener Bau; die Anzahl der Eier stets eine mittlere. Das

Weibchen bebrütet die Eier gewöhnlich allein, wird aber währenddem vom Männchen unterhalten und bei vielen Arten auch zeitweilig abgelöst. In die Azung und Erziehung der Jungen pflegen sich beide Eltern zu theilen.

Wegen ihrer räuberischen Einfälle in das Besitzthum des Menschen machen sich viele Knacker sehr verhaßt. Doch überwiegt der von ihnen verursachte Schaden selten den durch sie gestifteten Nutzen. Durch Auflesen von Unkrautsamen, durch Wegfangen von schädlichen Kerbthieren leisten sie Ersprießliches, ganz abgesehen von dem Vergnügen, welches sie dem Menschen bereiten durch ihre belebende Gegenwart in Wald und Feld, durch ihre Schönheit, ihren Gesang, ihre leichte Zähmbarkeit und andere gute Eigenschaften. Zudem ist das Fleisch der meisten Knacker eine schmackhafte und gesunde Speise oder das Gefieder einzelner ein ebenso verbreiteter als wirksamer Putz. So sind diese Vögel in mehr als einer Hinsicht unserer Beachtung würdig.

Erste Ordnung.

Die Papageien (Psittacini).

Die Papageien sind befiederte Affen. Dies findet nicht blos der Laie heraus, sondern muß auch der Forscher anerkennen. Wenn es irgendwie zulässig ist, gewisse Thiere einer Klasse mit denen einer andern zu vergleichen, ist die Berechtigung obiger Worte erwiesen. Ich halte einen derartigen Vergleich für zulässig, will aber keineswegs durch ihn es rechtfertigen, daß ich gerade die Papageien als die höchststehenden Vögel betrachte. Sie rechtfertigen solche Stellung durch sich selbst.

Mit Ausnahme der oben genannten Naturforscher glauben die übrigen in den Papageien Vögel zu erkennen, denen ein nur untergeordneter Rang innerhalb der Klasse zugestanden werden darf. Sie haben sich beirren lassen durch ein einziges Merkmal unserer Vögel, welches andere, wirklich wenig begabte Klassenmitglieder mit ihnen theilen: — durch den Fußbau. Papageien, Spechte, Kukuke, Pfefferfresser, Nageschnäbel, Bart- und Glanzvögel nämlich sind „Paarzeher", oder „Klettervögel", d. h. solche, bei denen zwei Zehen des Fußes nach vorn, die beiden andern aber nach hinten gerichtet sind. So wenig Gewicht nun auch im ganzen auf den Bau des Fußes gelegt zu werden pflegt: in diesem Falle ist es geschehen und somit eine Ordnung gebildet worden, welche die allverschiedensten Vögel in sich vereinigt. Dem größten Theile der so gewaltsam gekuppelten Thiere ist nur das eine Merkmal gemeinsam, keins weiter, — immer vorausgesetzt natürlich, daß man Thiere ein und derselben Klasse im Auge behält; denn im entgegengesetzten Falle könnte man die gefiederten Paarzeher auch von den behaarten (Kusus) oder beschuppten (Chamäleons) unterscheiden wollen. Die Paarzeher im bisher giltigen Sinne müssen somit als eine unnatürliche Ordnung angesehen werden: sie bilden eben durchaus nicht eine sich ähnliche, nach außen hin abgeschlossene Gruppe der Vögel. Sie selbst aber beweisen auch, daß auf den ihnen eigenthümlichen Fußbau keineswegs besonderes Gewicht gelegt werden darf. Spechtmeise, Baumläufer und eine große Anzahl anderer Vögel klettern ohne sogenannte Kletterfüße mit den „Klettervögeln" um die Wette, und die dreizehigen Spechte klettern nicht im geringsten ungeschickter, als die übrigen paarzehigen Arten. Man wird, glaube ich, die Bedeutung des Kletterfußes der Vögel nicht unterschätzen, vielmehr dem wahren Werthe nach würdigen, wenn man ihn mit dem Wickelschwanz der Säugethiere vergleicht. Diesem Befestigungswerkzeug entspricht der paarzehige Vogelfuß: er befähigt seinen Inhaber zu einem vollkommneren Baumleben in dieser oder jener Hinsicht; er erleichtert oder ermöglicht ein festes Anklammern an das Gezweig, an die Aeste oder an den Stamm der Bäume, beschränkt sich aber, wie der Wickelschwanz auch, keineswegs auf natürliche Verwandte, sondern begabt sehr verschiedenartige Baumvögel in einer ihrem Leben zweckdienlichen Weise. Uebrigens ist dieser Klammerfuß keineswegs so gleichartig gebaut, als gewöhnlich angenommen wird, sondern kaum minder verschieden, als die

Vögel selbst es sind. Der Papageifuß zumal weicht von dem paarzehigen Fuße anderer „Klettervögel" sehr wesentlich ab, hauptsächlich wegen der eigenthümlichen Entwickelung des Mittelfußknochens, welcher mehr, als bei jedem andern Vogel handartig gebildet ist.

Solche Anschauung trennt die Papageien unwiderruflich von anderen „Klettervögeln", am weitesten gerade von den ausgezeichnetsten derselben, von den Spechten. Mein lieber Freund Weinland findet allerdings auch im Bau der Papageien- und Spechtzunge eine große Aehnlichkeit und glaubt deshalb enge Verwandtschaftsbanden beider Thiergruppen annehmen zu dürfen, übersieht aber dabei, daß die Tastfähigkeit der Zunge, welche er als beiden eigenthümlich hervorhebt, nicht für, sondern gegen seine Meinung spricht, weil gerade diese Begabung mindestens in demselben Grade auch anderen Vögeln, namentlich Schwimmvögeln geworden ist. Die Zunge des Papageien unterscheidet sich von der Spechtzunge ungefähr ebenso, wie die Affenzunge von der fadenähnlichen Zunge des Ameisenfressers. Dazu kommt, daß gerade für die Paarzeher im allgemeinen der Zungenbau eher ein trennendes, als verbindendes Merkmal ist, eben weil von Gleichmäßigkeit des Baues im Ernst kaum gesprochen werden darf. Auch die Zergliederung der betreffenden Thiere rechtfertigt ihre Vereinigung nicht; sie scheidet vielmehr mindestens die Papageien und die Spechte als gesonderte, selbständige Gruppen von den übrigen Paarzehern aus. Damit ist auch die Bedeutung der Gruppen klar genug bestimmt.

Die Papageien oder Sittiche bilden eine in sich abgeschlossene, nach außen hin scharf begrenzte Ordnung der Vögel. Ihr wesentliches Merkmal ist der Schnabel, welcher mit keinem anderen Vogelschnabel verwechselt werden kann, so groß auch seine Aehnlichkeit mit diesem oder jenem erscheinen will. Staude, Einer von den Vielen, welche versucht haben, ein natürliches System der Vögel zu gründen, nennt die Papageien „Kugelschnäbler" (Globirostres), und dieser Name ist gar nicht schlecht gewählt. Bei der ersten rohen Betrachtung scheint der Papageischnabel dem der Raubvögel zu ähneln; er ist jedoch bedeutend dicker und stärker, verhältnißmäßig höher und im ganzen übereinstimmender geformt. Beachtenswerth ist das Vorkommen einer Wachshaut, d. h. einer unbefiederten, aber auch nicht hornigen, durch ihren Namen bezeichneten Stelle, welche wie ein Sattel auf der Wurzel des Oberschnabels liegt. Ueber den Bau dieses Schnabels und den Leibesbau der Papageien überhaupt mag uns Burmeister belehren, dessen klare, allgemein verständliche Beschreibungen ich für unübertrefflich halten möchte. „Auf dem Oberschnabel der Papageien", so sagt er, „bemerkt man einen, wenn auch nur schmalen, so doch scharf abgesetzten Rückenstreif, von welchem nach beiden Seiten die mäßig gewölbten Flächen dachartig herablaufen. Hinten verlieren sie sich in die kurze, besonders unter dem Nasenloch mit steifen Borstenfedern sparsam bedeckte Wachshaut, welche gegen den Mundwinkel hin sich zurückzieht. Das Nasenloch liegt nach oben in der Wachshaut; es ist kreisrund und von einem aufgeworfenen Rande umgeben. Die Mundränder des Oberschnabels haben gewöhnlich einen stumpfen, aber starken, zahnartigen Vorsprung in der Mitte, welcher nach vorn schärfer abgesetzt ist, als nach hinten. Die hakige Spitze ist sehr lang und auf der unteren leicht vertieften Fläche feilenartig gestreift. Der beträchtlich kürzere Unterschnabel hat ein dickes, korbartiges Ansehen, ist nur wenig niedriger oder selbst höher, als der obere, und in der Mitte häufig mit einer schwachen Längskante versehen, welche den Kinnwinkel anzeigt. Neben ihr verlaufen im ziemlichen Abstande noch zwei Seitenkanten, welche etwas vorwärts sich vereinigen und die breite, hohe und scharfe Endschneide des Unterschnabels abgrenzen. Vor derselben ist der Mundrand beiderseits, dem Zahn des Oberschnabels entsprechend tief ausgebuchtet und wird von da nach hinten allmählich höher. Die Seiten des Unterschnabels sind mehr oder weniger gewölbt."

Minder bezeichnend, aber immer noch eigenthümlich genug, ist der Bau anderer Gliedmaßen und des inneren Leibes der Papageien. „Die Beine sind dick, stark, fleischig, aber nie hoch; der Lauf ist viel kürzer, als die Mittelzehe und stets nur mit kleinen Schuppentäfelchen bekleidet. Die ziemlich langen Zehen haben eine starke Sohle, aber nur an der Spitze einen besonderen Ballen; sie sind auf der Oberseite wie der Lauf bedeckt; doch werden die Schuppen gegen die Spitze hin allmählich größer

und gehen auf dem letzten Gliede vor der Kralle in kurze Tafel- oder Gürtelschilder über. Die Krallen sind nicht lang, aber stark gebogen und ziemlich spitz, jedoch nie kräftig. Der innere Vorderfinger hat gewöhnlich die kleinste Kralle, und die des Daumens pflegt nicht viel größer zu sein; die größte sitzt an dem vorderen Außenfinger, doch steht ihr die Kralle des hintern Außenfingers nur wenig nach."

Sehr übereinstimmend sind die Flügel gebaut. Die Armknochen sind mittellang, aber kräftig, die Schwungfedern verhältnißmäßig zahlreich (20 bis 24). Uebrigens sind die derben Schwingen selten lang, aber so geordnet, daß der ausgebreitete Fittig gewöhnlich spitz erscheint. Die Schwanzfedern schwanken sehr, ebensowohl hinsichtlich ihrer bezüglichen Länge, als hinsichtlich ihrer Gestaltung.

Das Gefieder zeichnet sich durch Derbheit aus. Es besteht aus wenigen Federn, welche deshalb an und für sich groß zu sein pflegen; nur die Federn des Kopfes machen hiervon eine Ausnahme. „Das Auge umgibt in vielen Fällen eine nackte Stelle, welche im Leben weiß gepudert zu sein pflegt. Die Zügel (oder die zwischen Schnabel und Augen liegenden, oft wegen besonderer Färbung bandartig erscheinenden Stellen) sind bei den meisten Arten befiedert und namentlich die Backen neben dem Unterkiefer sehr dicht mit Federn bekleidet, welche zum Theil nach vorwärts gewendet sind. Auf der hinteren Seite hat jede Leibfeder einen großen, dunigen Afterschaft."

Die Färbung des Gefieders muß bei aller Verschiedenheit im einzelnen als eine für die Glieder der Ordnung sehr übereinstimmende bezeichnet werden. Ein mehr oder minder prächtiges Blattgrün ist vorherrschend; doch gibt es ebenso auch hiazintblaue, purpurrothe, goldgelbe und düsterfarbige Papageien. Bezeichnend ist die Vertheilung der Farben auf dem Papageigefieder: das Vorhandensein von Farbenfeldern, wie wir es vielleicht nennen können, das häufige Vorkommen von Ergänzungs- oder Gegenfarben auf Ober- und Unterseite (Bläulichviolett, Dunkelblau, Hellblau, Grün oben, Hellgelb, Orangegelb, Zinoberroth, Purpur unten), welches sich sogar auf ein und derselben Schwung- oder Steuerfeder ausspricht; nicht minder eigenthümlich ist das Verdecktsein brennender Farben durch weniger lebhafte, wie sich dies z. B. bei einzelnen Kakadus zeigt, deren zinoberrothe oder gelbe Federwurzeln und Dunen wegen der weißen Federspitzen kaum zur Anschauung kommen.

Der innere Bau der Papageien ist ebenfalls sehr beachtenswerth; er bietet besonders im Knochengerüste manche Eigenthümlichkeiten dar. „Die merkwürdigste derselben", fährt Burmeister fort, „ist ohne Frage die Gelenkverbindung zwischen Oberschnabel und Stirn, welche nur bei den Papageien vorkommt. Ebenso eigenthümlich ist die Gelenkverbindung des Unterkiefers mit dem Paukenbein, indem dasselbe einen in die Länge gezogenen Gelenkkopf hat, welchem an der Innenseite des Unterkiefers eine Längsgrube entspricht. Auch dürften der völlig geschlossene, knöcherne Augenhöhlenrand und die sehr beträchtliche Größe der Gaumenbeine nicht leicht bei andern Vögeln ihres Gleichen finden. Merkwürdig ist die Kleinheit des Gabelbeins: es liegt frei über dem Kamm des Brustbeins und verschwindet bei manchen Arten (Sperlingspapageien und Breitschwanzsittichen) gänzlich. Das Brustbein ist ziemlich groß, am Ende abgerundet und öfters gar nicht mit Busen versehen; der hohe Kamm tritt nur wenig nach vorne vor. Im Fuß will Prinz von Wied einen Knochen mehr, als bei anderen Vögeln gefunden haben."

„Unter den weichen Theilen ist die dicke, fleischige, stumpfkegelförmige Zunge wohl das merkwürdigste Organ. Mitunter hat sie noch hörnige Zacken oder Stacheln am Rande. Der Schlund erweitert sich zu einem Kropf; der drüsige Vormagen ist durch eine glatte Strecke (den Zwischenschlund) vom eigentlichen Magen getrennt und letzterer blos schlaffwandig, auf der Innenseite fast zottig; die Gallenblase und die Blinddärme fehlen; der Darm ist gewöhnlich mehr als doppelt so lang, als der Leib." Die Bauchspeicheldrüse ist doppelt, die Milz klein, die Niere tief dreilappig. Zu beachten ist nach Giebel ferner das Vorkommen zweier Halsschlagadern, das bisweilige Fehlen der Bürzeldrüse ꝛc. Die Luftröhre hat am untern Kehlkopf drei Muskelpaare.

Wir mögen also die Papageien ansehen wie wir wollen, immer werden wir in ihnen eine durchaus selbständige, von den übrigen Klassenverwandten wohl unterschiedene Vogelgruppe erkennen müssen.

Und eine solche Gruppe nennen wir eben Ordnung, d. h. ein in sich selbst geordnetes Ganze, welches anderen Abtheilungen füglich nicht eingereiht werden darf.

Die selbständige Stellung der Papageien zeigt sich aber nicht blos in ihrem Leibesbau, sondern auch in ihrem Leben: in ihrem Treiben und Wesen, in ihren Sitten und Gewohnheiten. Wir müssen von vornherein annehmen, daß dieses Leben mit dem Leibesbau im innigsten Einklange stehen, also ein ebenso eigenthümliches sein muß, wie die Gestalt selbst; wir werden aber durch genauere Betrachtung des Betragens der Papageien Fingerzeige erhalten für den Werth jener Stellung, welche gerade wegen Nichtachtung des Lebens so arg verkannt worden ist. Bisher haben wir uns nur mit Aeußerlichkeiten unserer Vögel beschäftigt; nunmehr dürfte es geboten sein, auch die Sinnesthätigkeiten und die sogenannten geistigen Fähigkeiten einer Prüfung zu unterziehen, ohne welche das Leben der Thiere uns unverständlich bleiben müßte.

Im ersten Theile dieses Werks habe ich die Säugethiere mit Oken als „Allsinnsthiere" bezeichnet und hervorgehoben, daß die Einhelligkeit und gleichmäßige Entwickelung der Sinne eine hohe Stellung bekundet. Wenden wir diese letztere Behauptung auf die Vögel an, so finden wir, daß gerade die Papageien — außer ihnen nur wenig andere Vögel noch — vor ihren Klassenverwandten durch gleichmäßige Entwickelung der Sinne sich auszeichnen. Bei ihnen ist kein einziger Sinn verkümmert, wie sonst so oft bei den Vögeln, kein einziger auf Kosten der übrigen in auffallender Weise entwickelt. Der Falke zeichnet sich aus durch sein alle anderen Sinne überwiegendes Gesicht, die Eule durch dieses und durch ihr in gleicher Weise ausgebildetes Gehör, der Rabe durch seinen scharfen Geruch, die Ente wahrscheinlich durch ihren feinen Geschmack, der Specht durch sein Tastgefühl, viele andere Vögel durch feines Empfindungsvermögen. Der Papagei sieht, hört, riecht, schmeckt, fühlt und tastet ungefähr gleich scharf. Hinsichtlich der Entwickelung seines Gesichtes und Gehörs bedarf es keines Beweises; die Ausbildung der übrigen Sinne aber bekundet das Niesen des Papageien nach eingezogenem Rauch, die überraschende Kenntniß wohlschmeckender Waldfrüchte oder einfach ein irgend welchem gezähmten Papagei vorgehaltenes Stück Zucker, die Beobachtung des mit seiner Zunge tastenden Vogels oder endlich eine leise Berührung seines Gefieders. Erst wenige Stunden vor der Niederschrift dieser Zeilen habe ich mich von dieser Allsinnsthätigkeit unserer Vögel wiederum hinlänglich überzeugt; sie ist nicht weg zu leugnen.

Aber noch weniger zu bestreiten ist die rein geistige Entwickelung der Papageien. Das geistige Wesen, nicht die Gestalt dieser Thiere ist es, welches sie als die Affen unter den Vögeln erscheinen läßt. Wir erkennen den Affen im Papagei erst dann, wenn wir diesen geistig kennen gelernt haben. Er hat, auf das Vogelgepräge übertragen, alle Eigenschaften und Leidenschaften des Affen, die guten Seiten desselben, wie die schlechten, das Liebenswerthe, wie die Unarten. Er ist der klügste Vogel, welchen wir kennen, bleibt aber immer Affe, — launenhaft, wetterwendisch. In diesem Augenblick ist er der liebenswürdigste, angenehmste Gesellschafter, im nächsten Augenblick ein unerträgliches Geschöpf. Der Papagei ist verständig, acht- und bedachtsam, vorsichtig, listig; er unterscheidet sehr scharf, er besitzt ein vortreffliches Gedächtniß und ist deshalb der Belehrung im hohen Grade zugänglich, also bildsam; er ist selbstbewußt, stolz, auch muthig; er ist anhänglich, ja hingebend zärtlich gegen geliebte Wesen, treu bis zum Tode; er ist dankbar, mit Bewußtsein dankbar; er läßt sich erziehen, zum folgsamen artigen Thiere umwandeln — wie der Affe. Aber er ist auch jähzornig, boshaft, tückisch, hinterlistig, er vergißt ihm angethane Beleidigungen ebenso wenig, als empfangene Wohlthaten, er ist grausam, rücksichtslos gegen Schwächere, mit seltenen Ausnahmen lieblos gegen Unbehilfliche oder Unglückliche — wie der Affe. Sein Charakter ist ein Gemisch von allen möglichen Eigenschaften. Eine so große Vielseitigkeit darf nicht unterschätzt werden: sie ist immer ein Beweis der Hochgeistigkeit eines Geschöpfes.

Daß ein so befähigter Vogel von seinen leiblichen Begabungen den besten Gebrauch zu machen versteht, läßt sich erwarten. Man hat die Papageien anderen Vögeln gegenüber zurückstellen wollen, weil man bei ihnen die Beweglichkeit vermißt, welche jene theilweise zeigen. Sehr richtig ist, daß ein

Falk besser fliegt, ein Specht gewandter klettert, ein Huhn rascher läuft, eine Ente sicherer schwimmt, als ein Papagei. Dasselbe ließe sich aber auch zum Nachtheile der Menschen sagen! In Wahrheit sind die Papageien sehr bewegungsfähige Thiere. Die großen Arten fliegen scheinbar schwerfällig auf, dann aber im raschen Zuge dahin. Die kleinen Arten fliegen wundervoll, so wundervoll, daß ich getröstet war über einen mir entfliehenden Wellensittich, als ich ihn fliegen gesehen. Wie ein Edelfalk jagte er durch die Luft, wie eine Schwalbe strich er dahin! „Die Araras", sagt Prinz von Wied, „haben einen langsamen Flug, schlagen schwer mit ihren Flügeln und der lange Schweif liegt wagrecht nach hinten hinaus; die Maracanas und Perekittos fliegen außerordentlich rasch, schnellen kräftig mit den Flügeln, durchschneiden pfeilschnell die Luft. Die eigentlichen Papageien fliegen mäßig langsam und schlagen sehr schnell mit ihren kurzen Flügeln, um den dicken, kurzen, schweren Körper fortzutreiben." Sehr viele Papageien scheinen fremd zu sein auf dem Boden und humpeln hier mehr, als sie gehen; es gibt aber auch Erdpapageien, welche ebenso schnell und geschickt laufen, wie ein Strandvogel: der australische Erdpapagei wird mit einer Schnepfe verglichen; von einem Graspapagei berichtet Gould, daß er über den Boden dahin renne, wie ein Regenpfeifer! Hüpfen im Gezweig fällt den Papageien schwer, keineswegs aber ein Sichbewegen im Geäst. Weitere Zwischenräume überfliegen, geringere überklettern sie und zwar rasch genug, so schwerfällig Das bei einzelnen auch aussehen mag. Sie helfen sich mit dem Schnabel und den Füßen fort, andere Vögel beziehentlich mit den Füßen allein: — Das ist der ganze Unterschied. Das Schwimmen verstehen sie freilich nicht besser, als ein Huhn oder eine Drossel, und tauchen können sie gar nicht; so viel ist aber sicher, daß sie ihre Glieder wohl zu benutzen wissen — eins sogar weit umfänglicher, als alle übrigen Vögel: ihren Fuß nämlich. Er wird fast zur Hand; sie gebrauchen ihn wenigstens nach Art der Hände. Der Schnabel, welcher bei den meisten Vögeln die Hand vertreten muß, ist bei den Papageien weit beweglicher, als bei irgend einem anderen Mitgliede ihrer Klasse; er wird auch in vielseitigerer Weise gebraucht, als von den übrigen Vögeln. Seine Benutzung als Kletterwerkzeug ist den Papageien eigenthümlich; gerade dieser Art der Benutzung halber nennt man den Kreuzschnabel Kieferpapagei.

Die Stimme der Papageien ist stark, oft kreischend, aber doch nicht alles Wohlklanges bar. Sie ist sehr biegsam und entschieden ausdrucksvoll. Einige Arten, der Wellensittich z. B., schwatzt seinem Weibchen ein so allerliebstes Liedchen vor, daß man ihn zu den Sängern zählen würde, wäre er kein Papagei; andere Arten lernen Lieder pfeifen, mit solcher Reinheit, daß sie einen Gimpel beschämen. Die Begabung der Papageien für Nachahmung menschlicher Laute und Worte ist bekannt. Sie übertreffen hierin alle übrigen Thiere; sie leisten Bewunderungswürdiges, Unglaubliches; sie plappern nicht, sondern sie sprechen: sie wissen, was sie durch Worte ausdrücken!

Es ist, um die Stellung der Papageien im System zu beweisen, unnöthig, nach Vorstehendem noch Etwas zu sagen. Die Papageien sind auch hinsichtlich ihrer Stellung die Affen unter den Vögeln, d. h. die menschlichsten und höchststehenden von allen. Es gibt nur einen Platz für sie: sie müssen an die Spitze ihrer Klasse gestellt werden.

Nun sagt aber Cabanis, unbedingt einer der kenntnißreichsten Vogelkundigen, gerade von den Papageien, daß die große Schwingenzahl und die netzartige Hautbekleidung des Fußes eine niedere Stellung bekunde, weshalb man die Papageien als niederste Familie der Paarzeher oder Klettervögel zu betrachten habe! Da das von dem genannten Gelehrten aufgestellte System die Vögel in fortlaufender Reihe ordnet, ihre höhere oder niedere Ausbildung also berücksichtigen will, erhalten die Papageien eine so tiefe Stellung, daß ein Gimpel ihnen gegenüber als ein erhabener Vogel aufgefaßt werden müßte. Die Papageien, sie die klugen, lebhaften, wohlgebildeten Vögel, stehen nach der Ansicht des gedachten Forschers nicht blos unter Kukuken und Spechten, sondern auch unter den dummen Nageschnäbeln, den trägen Glanzvögeln, den mißgestalteten Bartvögeln! Und warum? Weil die Horntafeln, welche ihren Lauf bekleiden, klein, weil die Schwungfedern, welche ihren Flügel bilden, zahlreich sind! Cabanis hat entdeckt, daß die angegebenen Merkmale bei wirklich tief stehenden Vögeln sich finden und folgert daraus, daß die entgegenge-

setzten Merkmale (große Schuppentafeln, wenig Schwungfedern) eine höhere Entwickelungsstufe der Vögel bekunden. Es ist unmöglich, einseitigere Merkmale zur Kennzeichnung einer ganzen Klasse aufzustellen, unmöglich, hartnäckiger, als hier geschehen, in dieser Einseitigkeit zu beharren. Mit gleichem Rechte, wie Cabanis rücksichtlich seiner Ansicht, dürfen wir sagen: eben weil die Papageien als unbestreitbar hochstehende Vögel die gedachten Eigenthümlichkeiten des Fuß- und Flügelbaues zeigen, sind diese als Merkmale einer tieferen Entwickelungsstufe nicht anzusehen, in der ihnen zugesprochenen Bedeutung also nicht anzuwenden, — und eine Widerlegung unserer Behauptung dürfte schwer sein! Mögen todte Vogelreihen im Glasschrank die Papageien immerhin in den Augen dieses oder jenes Forschers zu Parias herabwürdigen: das Leben, welches, wie schon einmal bemerkt, die beste Erläuterung der Gestalt ist, hilft unseren Vögeln über das ihnen angedichtete Elend hinweg. „Vögel", sagt Kaup, „bei welchen das vollkommenste Auge, mit einem Knochenringe ganz oder fast ganz umschlossen, bei denen das größte Gehirn, der größte Vogelverstand sich findet, sind die „Kopf-, Augen- oder Sinnenvögel." Und diese dürfen wir doch wohl so gar niedrig nicht stellen, da wir ja sonst nach dem Gehirn und bezüglich den Sinnen die gesammte Thierwelt ordnen. Mir gelten scharfe Sinne mehr, als Hornschuppen an den Füßen, geistige mit der Gehirnentwickelung im Einklange stehende Thätigkeiten mehr, als Schwanz- und Flügelfedern; mir gilt aber vor Allem die Manchfaltigkeit oder Vielseitigkeit der Begabung: sie ist es, welche die Vollkommenheit bekundet.

Die Papageien bewohnen, mit Ausschluß Europa's, alle Erdtheile und zwar vorzugsweise die Gleicherländer. Eine amerikanische Art verbreitet sich nach Norden hin bis zum 42. Grad der Breite, eine andere findet sich auf der südlichen Halbkugel sogar in den „unheimlichen Oeden" des Feuerlandes (53 Grad südlicher Breite); Kakadus herbergen auf Neuseeland und andere selbst auf dem Macquarie-Eilande unter dem 52. Grad südlicher Breite. In Asien und Afrika halten sich die Sittiche mehr in den heißen Gürteln. So kommen sie in China nur bis zum 27. Grade der nördlichen Breite, in Indien höchstens bis zum Fuße des Himalaya vor. In Westafrika überschreiten sie kaum den 16. Grad nördlicher Breite; in Ostafrika finden sie sich nach meinen Erfahrungen nicht nördlich des 15. Grades, während sie in der Südhälfte sich weiter vom Gleicher entfernen. Im allgemeinen sind sie an die Wälder gebunden, obwohl keineswegs ausschließlich, weil einzelne Arten auch die baumlosen Ebenen, die Steppen z. B., bewohnen, andere in den Andes in Höhen über den Holzgürtel, bis zu 11,000 Fuß über das Meer, emporsteigen. In Nord-Ost-Afrika ist mir aufgefallen, daß sie so gut wie ausschließlich da vorkommen, wo auch Affen leben, daß sie gewissermaßen als unzertrennliche Gefährten von diesen betrachtet werden müssen. Je großartiger die Wälder sind, d. h. je reicher die Pflanzenwelt ist, um so häufiger treten sie auf. „Die Papageien", sagt Prinz von Wied, „machen in den tropischen Wäldern einen großen, ich möchte sagen, den größten Theil der befiederten Schöpfung aus." Dasselbe gilt für Australien, für manche Gegenden Indiens und theilweise auch für Afrika. Hier treten sie so häufig auf, wie bei uns zu Lande die Krähen, dort sind sie so gemein, wie in Deutschland die Sperlinge.

Und sie verstehen es, sich bemerklich zu machen. Sie schmücken die Wälder und erfüllen sie mit ihrem Geschrei. „Papageien", sagt der Prinz, „verschönern mit ihrem verschwenderisch gefärbten Gefieder die dunklen Schatten der tropischen Wälder." — „Es ist unmöglich", versichert Gould, „das Zauberhafte des Anblicks zu beschreiben, welchen gewisse Papageien, zumal die hochroth gefärbten Arten, gewähren, wenn sie sich in Flügen in den silberblätterigen Akazien Australiens umhertummeln. Ihr herrliches Gefieder sticht wunderbar ab gegen die Umgebung." — „Die Kakadus", ruft Mitchell begeistert aus, „verwandeln die Höhen, in denen sie leben, zu Gefilden der üppigsten Wonne". — „Ich habe", berichtet Audubon, „Baumzweige von ihnen so vollständig bedeckt gesehen, als es nur möglich sein konnte." — „Morgens und abends", bestätigt Schomburgk, „sieht man die unzählbaren Mengen von Papageien in bedeutender Höhe unter unerträglichem Geschrei dahin ziehen. Eines Nachmittags sah ich solch einen riesigen Zug auf die Uferbäume sich niederlassen; die Zweige bogen sich tief herab unter der Last der

Vögel." — „Man muß in diesen Ländern, besonders in den heißen Thälern der Anden gelebt haben", bemerkt Humboldt, „um es für möglich zu halten, daß zuweilen das Geschrei dieser Vögel das Brausen der Bergströme, welche von Fels zu Fels stürzen, übertönt." Was wäre einer jener wunderbaren Wälder unter den Wendekreisen ohne sie? Der todte Garten eines Zauberers, ein Gefilde des Schweigens, der Oede. Sie sind es, welche das Leben wachrufen und wachhalten, sie sind es, welche Auge und Ohr in gleicher Weise zu beschäftigen wissen.

Außer der Brutzeit leben die Papageien in Gesellschaften oder in oft äußerst zahlreichen Scharen. Sie erwählen sich einen Ort des Waldes zur Siedelung und durchstreichen von ihm aus tagtäglich ein großes Gebiet. Die Gesellschaften halten treuinnig zusammen und theilen gemeinsam Freude und Leid. Sie verlassen gleichzeitig am frühen Morgen ihren Schlafplatz, fallen auf ein und demselben Baume oder Felde ein, um sich von den Früchten derselben zu nähren, stellen Wachen aus, welche für das Wohl der Gesammtheit sorgen müssen, achten genau auf deren Warnungen, ergreifen alle zusammen oder wenigstens kurz nach einander die Flucht, stehen sich bei Gefahr treulich bei und suchen sich gegenseitig nach Kräften zu helfen, kommen zusammen auf ein und demselben Schlafplatze an, benutzen ihn so viel als möglich gemeinschaftlich; sie brüten auch, falls es irgendwie angeht, in Gesellschaft.

„Schon bei dem ersten Schimmer der heiteren tropischen Morgensonne", erzählt uns der Prinz, „erheben sie sich von ihrem nächtlichen Standorte, trocknen die vom Thau der Nacht stark benetzten Flügel, üben sie, scherzend und laut rufend, manchfaltige Schwenkungen über dem hohen Walde beschreibend, und ziehen dann schnell dahin, ihrer Nahrung nach. Am Abend kehren sie unfehlbar auf ihren Stand zurück." Auch Tschudi beobachtete in Peru die täglichen Wanderungen der Papageien. Eine der dort lebenden Arten wird wegen der Regelmäßigkeit, mit welcher sie täglich vom Gebirge herabkommt und dahin wieder zurückkehrt, vom Landvolke der „Tagarbeiter" genannt.

Le Vaillant fand, daß der im südöstlichen Afrika wohnende Papagei in kleinen Scharen nach Nahrung ausflog, gegen Mittag badete, während der glühenden Sonnenhitze im Schatten des Laubes sich verbarg, gegen Abend nochmals sich zerstreute, abends oft wiederum badete und dann derselben Nachtherberge zuflog, von welcher er am Morgen ausgezogen war.

Der Schlafplatz selbst ist verschieden. Er kann eine dichte Baumkrone, eine durchlöcherte Felsenwand, eine Baumhöhle sein. Letztere scheint besonders bevorzugt zu werden. „Ihr Schlafplatz", sagt Audubon von dem nordamerikanischen Perekitt, „ist ein hohler Baum, oder die von den größeren Spechtarten ausgemeiselten Nistlöcher, falls diese nicht von den rechtmäßigen Eigenthümern selbst bewohnt sind. In der Dämmerung kann man starke Flüge der Papageien um alte hohle Sikomoren oder ähnliche Bäume sich versammeln sehen. Unmittelbar vor der Höhlung hängen sich die Vögel an die Rinde, und einer nach dem andern schlüpft ins Innere, um hier die Nacht zu verbringen. Wenn solch eine Höhle für die Menge nicht ausreicht, hängen sich die übrigen mit Klau und Oberschnabel vor dem Eingang an die Rinde an. Es sieht dann aus, als ob der Schnabel allein die Last des Leibes tragen müßte; ich habe mich aber zu meiner Beruhigung mit Hilfe des Fernglases vom Gegentheil überzeugen können." — Auch ich habe in den Urwäldern am blauen Strome die Papageien in der Dämmerung wiederholt in Höhlen einschlüpfen sehen und andere so regelmäßig auf den vielfach durchlöcherten Adansonien beobachtet, daß mir eine derartige Nachtherberge nach Art der Spechte wohl glaublich erscheint. In Indien schläft der Halsbandsittich, wie uns Layard mittheilt, in Bambusdickichten. „Alle Papageien, Bienenfresser, Grakeln, Krähen der Umgegend, einige Meilen in die Runde, nächtigen gesellschaftlich in größeren Bambusbeständen, und das dumpfe Geräusch, welches man vernimmt, von Sonnenuntergang an, bis es dunkel, und vom ersten Grauen im Osten bis lang nach Sonnenaufgang, kommt dem Beobachter vor, als ob eine große Anzahl von Dampfmaschinen in Gang wäre. Viele von den Schwärmen kehren erst spät abends von ihren Ausflügen zurück und fliegen dabei so niedrig über dem Boden dahin, daß

sie eben über die Hindernisse wegkommen — wenn auch nicht immer; denn mehrere Nächte nach einander wurden Papageien gefunden, welche gegen Mauern und andere feste Gegenstände angeflogen und in Folge davon getödtet worden waren."

Eine sehr lebendige Schilderung des Lebens und Treibens an solchem Schlafplatze gibt Layard von dem Alexandersittich, welcher auf Ceylon sehr häufig ist. „Zu Chilaw habe ich solch massenhafte Flüge von Papageien zu ihren Schlafplätzen, Kokosnußbäumen, welche den Markt beschatteten, kommen sehen, daß das durch sie hervorgebrachte Geräusch das babylonische Stimmenverwirrsal der Käufer vollständig verschlang. Man hatte mir vorher von den Schwärmen erzählt, welche zu diesem Platze kämen, und ich stellte mich deshalb eines Abends auf einer nahe gelegenen Brücke auf, in der Absicht, diejenigen Flüge, welche von einer einzigen Richtung herkämen, zu zählen. Ungefähr um vier Uhr nachmittags begann der Zuzug: zerstreute Schwärme wendeten sich heimwärts. Ihnen folgten bald stärkere, und im Verlauf einer halben Stunde war der Zug in vollem Gange. Ich fand sehr bald, daß es mir unmöglich wurde, die Flüge noch zu zählen; denn sie vereinigten sich zu einem lebendigen brausenden Strome. Einzelne flogen hoch in der Luft bis gerade über ihre Schlafplätze und stürzten sich dann plötzlich unter verschiedenen Wendungen bis auf die Kronen der Bäume herab; andere schwärmten längs des Bodens dahin, so dicht über ihn, daß sie fast mein Antlitz streiften. Sie eilten vorüber mit der Schnelligkeit des Gedankens, und ihr glänzendes Gefieder leuchtete mit prächtigem Schimmer im Strahl der Sonne. Ich wartete auf meinem Schaupunkte, bis der Abend hereinbrach und konnte, nachdem ich Nichts mehr zu sehen vermochte, noch lange die ihrer Herberge zufliegenden Vögel vernehmen. Als ich einen Schuß abfeuerte, erhoben sie sich mit einem Geräusch, gleich dem Rauschen eines gewaltigen Windes; bald aber setzten sie sich wieder fest, und es begann nun solch ein Getöse, daß ich es niemals vergessen werde. Das schrillende Geschrei der Vögel, das flatternde Geräusch ihrer Schwingen, das Rasseln der Blätter auf den Palmen war so betäubend, daß ich mich herzlich freute, als ich, glücklich entronnen, mein Haus wieder erreicht hatte."

Nächst einem gesicherten Schlafplatze sind dichte Baumkronen ein Haupterforderniß für das Wohlbehagen der Papageien. Es kommt ihnen weniger auf Schutz gegen die Witterung, als auf gute Versteckplätze an. Allerdings lieben sie die Wärme vor Allem; sie scheuen jedoch auch die Kühle nicht gerade und noch weniger die Nässe, wenigstens zeitweilig. „Bei den heftigen tropischen Gewitterregen, welche zuweilen die Luft verdunkeln", sagt der Prinz, „sieht man die Papageien oft unbeweglich auf den höchsten dürren Astspitzen der Bäume sitzen, und munter erschallt ihre Stimme, während das Wasser von ihnen herabfließt. Dichtes Laub und dicke Baumäste, wo sie Schutz finden könnten, mögen in der Nähe sein; allein sie ziehen den warmen Gewitterregen vor und scheinen sich darin zu gefallen. Sobald aber der Regen vorüber ist, suchen sie sogleich ihre festen Federn von der Nässe zu befreien." Anders ist es bei gutem Wetter. Dann bevorzugen sie die dichtesten Bäume entschieden, sei es, um sich vor den Sonnenstrahlen zu schützen, sei es, um sich zu verbergen. Das letztere thun sie gewiß, sobald sie irgend welche Gefahr ahnen. Sie wissen, welchen Schutz ihnen, den in die Blattfarbe Gekleideten, eine dichtbelaubte Baumkrone gewährt. Es ist gar nicht leicht, in ihr Papageien zu bemerken. Man weiß, daß vielleicht ihrer funfzig auf einem Baume versammelt sind und sieht keinen einzigen! Beim Versteckenspielen kommt nicht blos die Blätterfarbe des Gefieders, sondern auch die fast allen Papageien eigene List zur Geltung. Sie wollen nicht gesehen werden. Einer der Gesellschaft hat den sich nahenden Feind rechtzeitig bemerkt; er gibt ein Zeichen, alle übrigen schweigen sofort still, ziehen sich in die Mitte der Krone zurück, gewinnen, lautlos weiter kletternd, die dem Feinde entgegengesetzte Seite des Wipfels, fliegen weg und lassen erst, wenn sie bereits gegen hundert Schritte zurückgelegt haben, ihre Stimme vernehmen, — wie es scheinen will, mehr zum Hohne des glücklich getäuschten Widersachers, als um Andere der Gesellschaft zu locken. Solch feines Spiel treiben sie namentlich dann, wenn sie sich, um zu fressen, auf einem

Bäume versammelt haben, wie denn überhaupt ihre diebischen Einfälle stets mit großer List und Vorsicht ausgeführt werden.

Die Nahrung der Papageien besteht vorzugsweise in Früchten und Sämereien. Viele Loris ernähren sich aber fast oder ganz ausschließlich von Blüthenhonig, Blüthenstaub und vielleicht noch von den Kerbthieren, welche in den Blüthenkelchen sitzen; die Araras und Perekittos fressen neben den Früchten und Körnern wohl auch Knospen und Baumblüthen und einzelne Kakadus nehmen gern Kerbthierlarven, Würmer und dergleichen zu sich. Ueberhaupt ist es mir gar nicht unwahrscheinlich, daß die großen Arten der Ordnung weit mehr thierische Nahrung verzehren, als wir glauben. Dafür scheint der Blutdurst gewisser Papageien zu sprechen, ebenso auch die Gier, welche Gefangene nach Fleischkost an den Tag legen, sobald sie einmal daran gewöhnt wurden. Papageien, welche ich gefangen hielt, überfielen Andere ihrer Art, bissen ihnen den Schädel auf und entleerten das Hirn — ob sie dasselbe auch fraßen, ist mir nicht mehr erinnerlich. Ein anderer Papagei, welcher aus- und einflog, machte sich, wie sein Besitzer mir erzählte, ein besonderes Vergnügen daraus, junge Sperlinge oder andere vor kurzem ausgeflogene Vögel zu beschleichen, fing sie, rupfte sie sehr hübsch, fraß sie an und warf sie dann weg. Er war freilich als Gefangener an allerlei Kost gewöhnt! Wie Dem übrigens auch sein möge, unbestreitbar ist, daß pflanzliche Nahrung für fast alle Papageien die Hauptsache bleibt.

Es ist ergötzlich, die Papageien bei ihren diebischen Einfällen auf Fruchtbäume und Felder zu beobachten. Sie zeigen sich auch hierin, wie überhaupt in der Art und Weise, sich zu ernähren, wiederum so recht als befiederte Affen. Die List und Verschlagenheit, mit welcher sie ihre Räubereien betreiben, fällt jeden Beobachter auf. Ein mit reifen Früchten beladener Baum, ein gerade ergiebiges Feld zieht sie von weitem herbei. „Manche Lieblingsfrucht", sagt der Prinz, „lockt die sonst äußerst scheuen Araras weit hinaus an die Grenzen der Waldungen." Die pinselzüngigen Lorikits fand Gould ausschließlich auf Eukalypten, deren Blüthen ihnen die von ihnen erwählte Nahrung in hinreichender Menge gewähren; auf andern Bäumen sah gedachter Forscher sie nie. Alle großen Arten sind höchst vorsichtig beim Aufsuchen ihrer Nahrung; sie thun auch im Walde, als ob sie stehlen wollten. „In Flügen", so berichtet Pöppig, „fallen die großen goldgrünen Araras der Anden auf die hochrothen Erythrinen und gelben Tachien nieder, deren Blüthen sie gern verzehren. Furchtbar ist ihr Geschrei; allein ihre List lehrt seine Gefährlichkeit kennen, wenn sie die Plünderung eines reifenden Maisfeldes beginnen. Jeder bezwingt dann seine Neigung zum Lärmen, und nur unterdrückte murrende Laute sind hörbar, während das Werk der Zerstörung unglaublich rasch vorschreitet. Nicht leicht vermag der Jäger oder der erbitterte Indier die schlauen Diebe zu beschleichen; denn stets bleiben ein Paar der ältesten als Wachen auf den höchsten Bäumen ausgestellt. Dem ersten Warnungszeichen antwortet ein allgemeiner halblauter Ruf der gestörten Räuber, beim zweiten Krächzen entflieht unter betäubendem Geschrei der ganze Haufen, nur um nach der Entfernung ihres Feindes sogleich ihre verderbliche Thätigkeit von neuem zu beginnen." Schomburgk bestätigt diese Mittheilung durch seine eigenen Beobachtungen und fügt ihr hinzu, daß die Gegenwart einer zahlreichen Menge von Papageien gewöhnlich nur durch das Herabfallen der ausgefressenen Hülsen verrathen wird, welche, wenn sie auf die breiten Blätter der Gesträuche des Unterholzes stürzen, ein weit hörbares Geräusch verursachen. Le Vaillant erfuhr das Verstummen der Papageien bei Ankunft eines verdächtigen Wesens gelegentlich ihrer Massenversammlungen während der Mittagszeit. „Sie halten sich dann", sagt er, „so stille, daß man auch nicht das leiseste Geräusch von ihnen hört, wenngleich sie zu Tausenden versammelt sind. Fällt aber zufällig ein Flintenschuß, so erhebt sich plötzlich der ganze Haufen mit wüthendem Geschrei in die Luft." Ganz anders benehmen sie sich da, wo sie erfahren haben, daß die Gutmüthigkeit des Menschen sie unbehelligt läßt, auch wenn sie, wie überall, ihm lästig werden. In Indien kommen sie, nach Jerdon, nicht nur dreist bis in die Städte herein, sondern setzen sich auch ungescheut auf die Firste der Häuser nieder, und plündern dann wahrscheinlich von hier aus Gärten und Felder.

Unglaublich groß und die ernsteste Abwehr seitens des Menschen rechtfertigend, sind die Verwüstungen, welche Papageien im Felde und Garten anrichten. Vor ihnen ist wenig sicher, Nichts eigentlich geschützt. „Sie und besonders die großen Araras", sagt der Prinz, „zersplittern mit ihrem riesenhaften, kräftigen, beweglichen Schnabel die härtesten Früchte und Nüsse"; aber ebenso gut verarbeiten sie auch eine schlüpferige Frucht oder ein kleines Korn. Die Riefen im Oberschnabel erleichtern ihnen das Festhalten glattschaliger oder kleiner Nahrung ungemein, und die bewegliche Zunge hilft dabei geschickt mit. Im Nu ist eine Nuß zerknackt, eine Aehre entkernt, ein Samenkorn enthülst. Reicht der Schnabel allein nicht aus, dann wird auch der Fuß noch zu Hilfe genommen, und gar geschickt führen sie die mit ihm festgehaltene Speise zum Munde. Wie die Affen, verwüsten sie weit mehr, als sie verzehren. Die Unmassen, welche vereint auf die Felder oder Fruchtbäume fallen, fressen dort so viel sie können, beißen noch mehr ab, tragen wohl auch noch einige Kornähren auf die Bäume, um sie dort mit größerer Ruhe für ihren vielbegehrenden Magen zu verwerthen. Sie erscheinen in Obstgärten, untersuchen jeden Baum, welcher in Frucht steht, pflücken von dieser nach Belieben, beißen sie an, werfen sie, falls sie nicht allen Ansprüchen solcher Schlecker genügt, auf den Boden herab und nehmen dafür eine andere. Während des Fressens klettern sie allgemein von unten nach oben; sind sie auf der Spitze des Wipfels angekommen, so schweben sie, meist ohne Flügelschlag, einem zweiten Baume zu, um dort dieselbe Verwüstung zu beginnen. In Nordamerika oder in Chile überfallen sie die Obstbäume, auch wenn deren Früchte noch unreif sind, der milchigen Kerne wegen; — man kann sich denken, was sie dabei vernichten! Die Feimen im Felde sind ihnen, nach Audubon's Erfahrungen, zuweilen äußerst erwünscht. Sie setzen und hängen sich außen an, ziehen mit dem Schnabel die Kornähren aus den Garben und ersparen dem Bauer dafür das Dreschen. Die Einen haben für diese, die Andern für jene Feld- oder Gartenfrucht eine besondere Vorliebe: gefährdet ist also Alles, was der Mensch zu eigenen Gunsten sät und pflanzt, und an Freundschaft zwischen ihm und den Vögeln ist selbstverständlich nicht zu denken.

Nach eingenommener Mahlzeit fliegen die Papageien zur Tränke und zum Bade. Sie trinken viel, nach Audubon und Schomburgk auch Salz- oder wenigstens Brackwasser. Außer gelegentlichen Regenbädern nehmen sie auch solche in Lachen. Wie Le Vaillant uns mittheilt, baden sie sich, „daß die Tropfen sie wie in einem Regen einhüllen". Nach Audubon's Beobachtungen paddeln sie sich gern im Sande, wie die Hühner, und stäuben dabei ihr Gefieder ordentlich ein, kriechen auch wohl in die Nisthöhlen der größeren Eisvögel, um Dasselbe zu erreichen. Salzhaltige Erde suchen sie auf; bei Sulzen im Walde erscheinen sie regelmäßig.

Die Fortpflanzung der Papageien fällt in die Monate, welche in ihrer Heimat unserm Frühling entsprechen und der Fruchtreife vorausgehen. Die größeren Arten scheinen nur einmal im Jahre zu brüten und blos zwei Eier zu legen; die australischen Graspapageien und die anderen Breitschwänze überhaupt weichen jedoch von dieser Regel ab; sie legen regelmäßig drei bis vier, ja einzelne sogar sechs bis neun Eier und brüten, wie aus Beobachtungen an Gefangenen zu schließen, zwei bis dreimal im Jahre. Auch die Sittiche und Kakadus legen regelmäßig mehr als zwei Eier, brüten aber nur einmal. Die Eier selbst sind immer weiß von Farbe, glattschalig und rundlich.

Baumhöhlen sind die bevorzugten, nicht aber ausschließlichen Nistplätze der Papageien. Einige amerikanische Arten brüten in Felsenhöhlen, indische Sittiche nach Jerdon häufig in den Höhlungen alter Gebäude, in Pagoden, Grabmälern, Häusern ꝛc.; die Erdpapageien legen die Eier auf den nackten Boden. Audubon versichert, daß mehrere Weibchen in ein und dieselbe Nesthöhle legen; ich halte diese Angabe jedoch für irrthümlich. So viel ist aber richtig, daß die Papageien gern in größeren Gesellschaften und zuweilen in ungeheuren Scharen vereinigt nisten. Schon Molina erzählt von einer zahlreichen Ansiedelung nistender Papageien in Chile; Pöppig schildert sie, wohl die derselben Art, ausführlicher. „Die Ungewohnten", sagt er, „mögen diese geselligen Niederlassungen sehr überraschen. Man nähert sich bei einer mühsamen Streiferei um die Mittagsstunde einer senkrechten Fel-

senwand und glaubt sich ganz allein; ringsumher herrscht die tiefste Stille, welche in allen wärmeren Gegenden Amerikas die Mitte des Tages bezeichnet, wo die meisten Thiere in Schlaf versunken sind. Eine Art von Knurren wird von allen Seiten her hörbar; allein man sieht sich umsonst nach den Thieren um, welche es hervorbringen könnten. Plötzlich ertönt der Warnungsruf eines Papageien; er wird von vielen anderen beantwortet, und ehe man noch recht das Ganze begreift, ist man von Scharen jener zänkischen Vögel umringt, die mit augenscheinlichem Zorn in engem Kreise um den Wanderer fliegen und auf ihn zu stoßen drohen. Aus der Menge von Löchern in der mürben Felswand blicken, possirlich genug, die runden Köpfe der Papageien hervor, und was von ihnen nicht umherfliegt, stimmt wenigstens durch lautes Schreien in den Aufruhr ein. Jede Oeffnung bezeichnet ein Nest, das von den Eignern in den Thonschichten, welche sich zwischen den Felswänden befinden, ausgehöhlt wird, und gar nicht selten mag man von ihnen einige hundert zählen. Immer sind aber solche Ansiedelungen so klug angelegt, daß weder von unten noch von oben ein Raubthier sich ihnen nähern kann." Derartige Gesellschaften können sich im Walde nicht sammeln, weil hier die Schwierigkeit der Nestanlage größer ist. Alte Bäume mit vielen Höhlungen werden hier sehr gesucht, — in Mittelafrika vor Allen die Adansonien, auf oder in denen selbst dann Papageien nisten, wenn die Riesenbäume außerhalb des Waldes stehen. So fand ich eine vereinzelte Gruppe von Affenbrodbäumen in der kordofanischen Steppe von Papageien bevölkert, obgleich die Bäume noch nicht einmal ihren Blätterschmuck angelegt hatten. Ohne ihre Höhlungen wären sie ganz sicher gemieden worden!

Nicht immer finden die Papageien einen Nistbaum, dessen hohles Innere ein geschickter Specht oder ein freundlicher Zufall erschloß, sondern sie selbst müssen oft genug die ihnen nöthige Kinderstube herrichten. Dann beweisen sie, wie vielseitig ihr Schnabel verwendet werden kann. Mit ihm arbeitet der Papagei und zwar hauptsächlich, nicht aber ausschließlich, der weibliche Gatte des Paares, ein kleines Loch, welches einen versprechenden Einblick in das morsche Innere gestattet, zweckmäßig aus. Der Vogel zeigt sich dabei sehr geschickt. Er hängt sich wie ein Specht an der Rinde an und nagt mehr, als er schneidet, mit dem Schnabel einen Holzspan nach dem andern ab, bis das Haus gegründet. Das währt manchmal wochenlang; aber Ausdauer erringt das Ziel. Uebrigens ist die Höhle die Hauptsache: auf das Nest selbst kommt es nicht an. Ein paar Späne unten auf dem Boden genügen zur Unterlage der Eier. Selbst eine Höhle, welche viel zu wünschen übrig läßt, befriedigt die bescheidenen Anforderungen des brütenden Papageien. „An dem weißen Stamme einer Jrimipalme", schildert Pöppig, „wird ein glänzender Schweif von himmelblauen Federn sichtbar; er verräth den gelben Arara, welcher dort beschäftigt ist, ein Spechtloch mit seinem starken Schnabel zum Nesten zu erweitern, aus dem jedoch der ellenlange Schmuck auch beim Brüten heraushängt." Das Weibchen brütet in der Regel allein, wird aber, so lange es auf den Eiern sitzt, vom Männchen gefüttert und durch kosendes Schwatzen unterhalten. Eine Ausnahme von dieser Regel macht das Männchen des Haubensittich (Nymphicus) aus Neuholland, welcher sich aber dafür der Mühewaltung des Brütens nicht entzieht, sondern seine Gattin ordentlich ablöst. Bei kleineren Arten, wie z. B. bei dem Wellensittich, beträgt die Brutzeit sechszehn bis achtzehn Tage; von andern Papageien sind neunzehn, dreiundzwanzig, fünfundzwanzig Tage vermerkt worden; wie lange Araras brüten mögen, ist unbekannt. Die Jungen entschlüpfen dem Ei als äußerst hilflose Wesen; ihre Entwickelung geht aber überraschend schnell vor sich. Sie sind anfänglich mit Flaum sehr spärlich bekleidet; nach fünf bis sechs Tagen brechen die ersten Federstoppeln hervor; am achten oder zehnten Tage ihres Lebens öffnen sie die Augen. Wellensittiche verließen am 33. Tage ihres Daseins das Nest und flogen zwei Tage später umher. Bemerkenswerth ist, daß sich im Schnabel einzelner jungen Papageien zahnartige Gebilde entwickeln, welche später wieder verschwinden, indem sie ausfallen und durch Knorpelmasse ersetzt werden. Man nimmt an, daß diese Zähne nichts Anderes sind, als die mit Hornwarzen bedeckten Enden jener Blutgefäße und Nerven, welche den Aufbau des Schnabels ermöglichen und regeln.

Beide Eltern tragen den Jungen Nahrung zu und äzen sie auch einige Zeit nach dem Ausfliegen noch. Die Nahrung wird, wenn sie aus Körnern besteht, vor dem Verfüttern im Kropfe der Alten aufgeweicht und den Jungen in den Schnabel gespieen. Schomburgk beobachtete, daß ein Paar, welches in der Nähe seines Lagerplatzes im Walde genistet hatte, seine Jungen nur zwei Mal des Tages fütterte und zwar um 11 Uhr Vormittags und um 5 Uhr Nachmittags. „Sobald sie ankamen, setzten sie sich erst auf einen Ast in der Nähe des Loches, und bemerkten sie, daß sie beobachtet wurden, so blieben sie ruhig sitzen, bis ihnen die Gelegenheit günstig schien, unvermerkt in die Oeffnung zu schlüpfen". An zärtlicher Sorge für das Wohl ihrer Kinder lassen es die Eltern nicht mangeln. Sie vertheidigen ihre Sprossen bei drohender Gefahr mit aufopferndem Muthe auch in der Gefangenschaft und gegen den sonst von ihnen geliebten Pfleger. Einzelne Arten nehmen sich mit derselben Zärtlichkeit, welche sie ihren eigenen Kindern widmen, Verwaister an, und nicht blos Hilfloser ihrer eigenen Art, sondern auch Fremder. „Der Wundarzt des Schiffes Triton, unser Reisegefährte zwischen Neuholland und England", so erzählte Cunningham, „besaß einen blauen Bergpapagei und einen anderen sehr schönen, kleineren, welchen er so jung aus dem Neste gehoben hatte, daß er seine Nahrung noch nicht selbst zu sich nehmen konnte. Der Aeltere übernahm es, ihn zu füttern, sorgte eifrig für seine Bedürfnisse und bewachte ihn mit der größten Zärtlichkeit. Die gegenseitige Freundschaft der Vögel schien mit der Zeit zuzunehmen; sie brachten den größten Theil des Tages mit Liebkosen zu, schnäbelten sich, und der Aeltere breitete seine Flügel aufs zärtlichste über den kleinen Schützling aus. Ihre Freundschaftsbezeugungen wurden aber am Ende so laut, daß man sie trennte, um den Reisenden keinen Anlaß zur Klage zu geben. Der Jüngere wurde also zu mehreren anderen in meine Kajüte versetzt. Nach einer zweimonatlichen Trennung gelang es dem blauen Bergpapagei, zu entkommen, und siehe da, die Stimme seines jungen Freundes leitete ihn gerade in meine Kajüte, wo er sich an jenen Käfig anklammerte. Nunmehr wurden die beiden Freunde nicht wieder getrennt; aber vierzehn Tage später starb der Jüngere an den Folgen einer Verletzung, welche der Fall des Käfigs ihm verursacht hatte. Sein Freund war seitdem stumm und folgte ihm bald nach." — Freilich wird auch das gerade Gegentheil solcher Freundschaft beobachtet: ich selbst erfuhr, daß ein von uns gezüchteter Wellenpapagei sofort nach seinem Eintritt in die Welt des Gesellschaftsbauers von Anderen seiner Art überfallen und so arg gebissen wurde, daß er in Folge dieser Mißhandlung zu Grunde ging!

Durchschnittlich scheinen die Papageien bereits im zweiten Jahre ihres Lebens die volle Pracht ihres Gefieders erlangt zu haben und fortpflanzungsfähig zu sein. Die kleineren Arten der Ordnung sind erfahrungsmäßig schon im ersten Jahre ihres Lebens zeugungsfähig. Dem ungeachtet leben sie lange Jahre. Man hat an Gefangenen wunderbare Erfahrungen gemacht. Sie haben die Familie, in deren Mitte sie die Jugendzeit ihres Lebens verbrachten, lange überdauert; sie haben, wie in Amerika eine Sage geht, ein ganzes Volk dahinsterben und vergehen sehen. „Es ist wahrscheinlich", bemerkt Humboldt, „daß die letzte Familie der Aturer erst spät ausgestorben sei. Denn in Maypures lebt noch ein alter Papagei, von dem die Eingebornen behaupten, daß man ihn darum nicht verstehe, weil er die Sprache der Aturer rede. Dieser Aturenpapagei ist der Gegenstand eines lieblichen Gedichtes geworden" — eines Gedichtes, von welchem wenigstens einige Verse hier folgen mögen, weil es vielleicht nicht allen meinen Lesern bekannt sein dürfte:

„In der Orinokowildniß
Sitzt ein alter Papagei,
Kalt und starr, als ob sein Bildniß
Aus dem Stein gehauen sei.

Unten, wo die Wogen branden,
Hält ein Volk die ew'ge Ruh,
Fortgedrängt aus seinen Landen
Floh er diesen Klippen zu.

Und es starben die Aturen,
Wie sie lebten, frei und kühn;
Ihres Stammes letzte Spuren
Deckt des Uferschilfes Grün.

Der Aturen allerletzter
Trauert dort der Papagei;
Am Gestein den Schnabel wetzt er,
Durch die Lüfte tönt sein Schrei.

Ach, die Knaben, die ihn lehrten
Ihrer Muttersprache Laut,
Und die Frauen, die ihn nährten,
Die ihm selbst das Nest gebaut:

Alle liegen sie erschlagen,
Auf dem Ufer hingestreckt,
Und mit seinen bangen Klagen
Hat er Keinen aufgeweckt!" —

Es ist wahrscheinlich, daß die meisten größeren Papageien der Last des Alters, nicht aber ihren Feinden erliegen. Feinde haben auch sie, doch keinen schlimmeren als den Menschen. Den Raubthieren entgehen viele, Dank ihrer Klugheit; andere mögen den Räubern, welche im Stande sind, sie zu verfolgen in ihrer sicheren Höhe, wohl auch zu schaffen machen. Die kleineren Arten fallen wohl oft den Falken oder den kletternden Raubsäugethieren zum Opfer; die größeren wissen ihren Schnabel auch als Waffe mit Erfolg zu benutzen. Dem Menschen gegenüber nützt ihnen freilich weder List noch Wehrhaftigkeit. Sie müssen der einen oder der anderen seiner unzähligen Listen schließlich doch erliegen.

Die Papageien werden allerorten verfolgt und mit einer gewissen Leidenschaft gejagt. Es geschieht Dies ebensowohl, um sie zu nutzen, als um sich ihrer zu entwehren. Letzteres macht sich überall nothwendig, wo Pflanzungen an Wälder stoßen, welche von Papageien bewohnt werden. „Man bilde sich nicht ein", sagt Audubon, „daß alle die Uebergriffe, welche sich die Papageien zu Schulden kommen lassen, seitens der Pflanzer ohne ernste Vergeltung hingenommen werden. Im Gegentheil! — Die Vögel werden während ihrer räuberischen Einfälle in das Besitzthum des Bauers von diesem massenhaft abgeschlachtet. Mit dem geladenen Gewehr in der Hand schleicht sich der erboste Landmann herbei, und acht oder zehn von den Räubern erliegen dem ersten Schusse. Die Ueberlebenden erheben sich, schreien laut auf, fliegen vier oder fünf Minuten lang in Kreisen umher, kehren zu den Leichen der Gefallenen zurück, umschwärmen sie mit lautem klagenden Geschrei und fallen als Opfer ihrer Anhänglichkeit, bis schließlich so wenige übrig bleiben, daß sie der Bauer nicht für zahlreich genug hält, sein Kraut und Loth fernerhin an sie zu wenden. Ich habe im Laufe weniger Stunden mehrere Hunderte von ihnen in dieser Weise vertilgt und Körbe mit den Erbeuteten gefüllt. Die Angeschossenen wissen übrigens sich ihrer Haut zu wehren; sie bringen mit ihrem scharfen Schnabel gefährliche Wunden bei." Die Chilesen sprengen, wenn sich die Vögel auf den Feldern niedergelassen haben, mit größter Schnelligkeit unter sie, und schlagen mit Ruthen unter den auffliegenden Schwarm. Die Australier scheuchen sie von ihren Schlafplätzen auf und schleudern ihre Wurfhölzer in die umherwirbelnden Scharen. Kühne Waghälse lassen sich an den Felsenwänden, in denen südamerikanische Arten brüten, herab und ziehen die Jungen mit Haken aus den Nesthöhlen. Sonntagsschützen und zünftige Jäger versuchen sie zu beschleichen, während sie fressen. Die Jungen werden, wenn die Nestbäume unersteiglich sind, durch Fällen derselben gewonnen; es werden Netze, Leimruthen und dergleichen gestellt ꝛc. Das Fleisch der erbeuteten Papageien wird, obgleich es hart und zäh ist, doch gern gegessen, mindestens zur Herstellung kräftiger Brühen verwendet. Schomburgk rühmt die Papageisuppen nach eigener Erfahrung als ein ganz vorzügliches Gericht; die Chilesen sind

förmlich erpicht auf dasselbe. Auch die Indianer Amerika's oder die Wilden Australiens stellen den Papageien ihres Fleisches wegen eifrig nach.

Noch öfterer werden die Vögel ihrer schönen Federn halber gejagt. „Es ist Nichts natürlicher", sagt der Prinz, „als diese einfachste und schönste Art des Putzes, worauf der Wilde sogleich verfallen mußte. Wie schön sind die rohen Federarbeiten völlig ungebildeter Völker, wovon die Reisenden in den verschiedenen Theilen unserer Erde Nachricht gegeben haben! Viele der Urvölker von Brasilien haben sich in dieser Hinsicht ganz besonders ausgezeichnet! Man hat ihnen die Kraft zugeschrieben, das Gefieder der Papageien mit Hilfe des Blutes eines Frosches bunt zu machen". Der Prinz hält diese Angabe jedoch für ein Märchen, das möglicherweise auf Unwahrheiten fußen mag, welche die Wilden selbst erfanden und gläubigen Europäern erzählten. Die Vorliebe der Urvölker für Papageienfedern ist uralt und allgemein. „In lang vergangenen Zeiten", berichtet Pöppig, „brachten die Bewohner der wärmeren Waldgegenden den Inkas die Federn der Araras als Frohngabe zur Schmückung ihrer Paläste, und die früheren Geschichtsschreiber Perus melden, daß diese Federn und die Koka die einzigen Erzeugnisse waren, welche die Urbarmachung und Anvölkerung der gefürchteten heißen Wälder ehemals veranlaßten." So wurden die Papageien Ursache zu einer weltgeschichtlichen Begebenheit. Und dieser Fall steht nicht vereinzelt da; denn gerade diese Vögel wirkten, unwillentlich freilich, später noch einmal bedeutungsvoll ein auf eine der weltgestaltenden Umwälzungen. Ein Flug Papageien half Amerika entdecken. Pinzon, der Begleiter und Untergebene des großen Genuesers, hatte diesen dringend gebeten, den bisher festgehaltenen Lauf der Schiffe zu ändern. „Es ist mir", versicherte er, „wie eine Eingebung, daß wir anders steuern müssen." „Die Eingebung aber und was das Herz ihm sagte", so belehrt uns Humboldt in seinem Kosmos, „verdankte Pinzon, wie den Erben des Kolumbus ein alter Matrose erzählt, einem Flug Papageien, den er abends hatte gegen Südwesten fliegen sehen, um, wie er vermuthen konnte, in einem Gebüsch am Lande zu schlafen. Niemals hat der Flug der Vögel gewichtigere Folgen gehabt. Man konnte sagen, er habe entschieden über die ersten Ansiedelungen im neuen Kontinent über die ursprüngliche Vertheilung romanischer und germanischer Menschenrassen."

Es liegt mir fern, diese zufällige Großthat der Papageien ihnen zuschreiben und auf Rechnung ihres Nutzens für die Menschheit stellen zu wollen; ich habe nur gemeint, daß die Erwähnung jenes Geschehnisses in ihrer Geschichte nicht fehlen dürfe. Der Nutzen, welchen die Papageien uns bringen, ist genau derselbe, welchen wir den Affen abzugewinnen wissen. Außer der Verwendung des Fleisches und Kleides der Vögel dienen sie uns als gern gesehene Gesellschafter im Zimmer. Wir gewinnen sie lieb, trotz ihrer Unarten; wir vergeben ihnen die Beleidigungen unseres Gehörs und den nur zu häufigen Mißbrauch ihres zerstörungsfähigen Schnabels, welcher, so unglaublich Das auch klingen mag, nicht einmal das Eisen verschont, weil wir uns durch ihr schönes Gefieder bestechen, durch ihre Klugheit einnehmen lassen.

Die Zähmung der Papageien erinnert in gewisser Hinsicht an die Unterjochung unserer Hausthiere. Sie ist uralt. Bereits Alexander der Große, der bekannte Thierfreund, oder möglicherweise einer seiner Feldherren, brachte von seinem Weltzuge zahme Papageien mit aus Indien. Er fand sie dort also jedenfalls schon als Hausgenossen der Eingeborenen vor. Später kamen die Vögel häufig nach Rom. Ihre Schönheit und Klugheit befreundete sie den Römern so, daß diese Liebhaberei auf öffentlichem Markte gerügt wurde. „O unglückliches Rom", rief der strenge Censor Marcus Portius Cato aus, „in welche Zeiten sind wir verfallen, da die Weiber Hunde auf ihrem Schose ernähren und die Männer Papageien auf der Hand tragen!" Man setzte sie in Käfige von Silber, Schildpatt und Elfenbein, ließ sie von eigens bestellten Lehrern unterrichten, lehrte sie hauptsächlich, das Wort „Cäsar" auszusprechen und bediente sich eines besonderen Werkzeuges zu ihrem Unterrichte. Der Preis eines sprechenden Sittichs überstieg oft den Werth eines Sklaven. Ovid fand einen Papagei würdig, von ihm besungen zu werden; Heliogabal glaubte, seinen Gästen nichts Köstlicheres vorsetzen zu können, als Papageiköpfe. Noch unter Nero's Regierung

kannte man wahrscheinlich nur indische Arten; später mögen wohl auch die afrikanischen Papageien eingeführt worden sein. Um die Zeit der Kreuzzüge schmückten sie die Käfige in den Häusern reicher Leute unseres Vaterlandes und wurden auch hier zum Sprechen abgerichtet, wie Christian von Hameln mittheilt, welcher singt:

„Ich wolte, daz der anger sprechen solte
als der sytich in den glas."

In Amerika fanden die ersten Entdecker gezähmte Papageien in den Hütten der Eingeborenen, wie Dies heutigen Tages auch noch der Fall. Von Schomburgk erfahren wir, daß man die Vögel in ihren Heimatsländern frei fliegen läßt, ohne ihnen die Flügel zu stutzen. „Ich sah mehrere", schreibt er, „welche sich des Morgens unter die Flüge der wilden mischten, die über das Dorf hinwegflogen und bei der Rückkehr am Abend sich wieder auf die Hütte ihres Herrn niederließen." — „Wir sahen", heißt es an einer andern Stelle des anziehenden Werkes dieses ausgezeichneten Reisenden, „mehrere vereinzelte Bäume, welche mit ungewöhnlich großen gelben Blüthen bedeckt zu sein schienen. Schon wurde die Hoffnung in mir rege, daß meiner hier eine neue botanische Entdeckung harre, als ich plötzlich bemerkte, daß sich die vermeintlichen Blüthen bewegten und ihren Standort veränderten: — es waren zahme Kessi-Kessi-Papageien (Conurus solstitialis), die sich bei unserer Annäherung unter einem wahren Höllenlärm erhoben und nach einer der nahen Hütten flogen." Aus Schomburgk's Erzählungen geht hervor, daß zu den indianischen Niederlassungen im Walde die Papageien gehören, wie zu unsern Bauernhöfen die Hühner. Nur nehmen die Affenvögel weit innigeren Antheil an dem menschlichen Treiben, als unser Hausgeflügel Dies zu thun pflegt. „Auffallend ist die Zuneigung der zahmen Papageien und Affen gegen Kinder. Ich habe selten einen Kreis spielender Indianerkinder bemerkt, dem sich nicht auch Affen und Papageien beigesellt gehabt hätten. Diese lernen bald alle Stimmen ihrer Umgebungen nachahmen, das Krähen der Hähne, das Bellen der Hunde, das Weinen der Kinder, Lachen ꝛc."

Im Vergleich zu solchem Gefangenleben hat der für Europa bestimmte Papagei freilich ein trauriges Loos. Am übelsten ergeht es ihm, bevor er den Ort seiner Bestimmung erreicht. Der Indianer des Urwaldes, welcher ihn fing, um ihn gegen die Erzeugnisse Europas zu vertauschen, übergibt ihn in der ersten besten Hafenstadt den Händen eines Matrosen, welcher weder von der Pflege, noch von der einem derartigen Vogel ersprießlichen Nahrung das geringste weiß. Kaum mehr, als die Hälfte aller Papageien, welche an Bord eines Schiffes gebracht werden, überstehen die weite Seereise, und von denen, welche glücklich in Europa angelangt sind, gehen auch noch viele in den dunklen, schmuzigen, verpesteten Buden der Händler zu Grunde. Erst wenn der Vogel in geeignete Pflege kommt, bessert sich sein Schicksal: er ist dann aber oft leutescheu, mißtrauisch, heftig und unartig geworden und verliert erst nach längerer Behandlung das Herbe seines Wesens.

Aber er ist klug und lernt es noch immer bald genug, sich in die veränderten Umstände zu finden. Zunächst gewöhnt er sich an allerlei Kost. Anstatt der saftigen Früchte und der Körner seiner heimatlichen Wälder werden ihm die Nahrungsmittel des Menschen geboten. Sie behagen ihm um so besser, jemehr von ihnen er kennen lernt. Anfänglich genügt ihm Hanf oder Kanariensamen, bald aber wird er lecker. Durch Darreichung von Süßigkeiten wird er zum verwöhnten Schlecker, welcher mit einfacher Nahrung sich nicht mehr begnügt. Man kann ihn an fast alle Stoffe gewöhnen, welche der Mensch genießt, auch an Kaffee, Thee, Wein, Bier und dergleichen: er berauscht sich sogar durch Genuß geistiger Getränke. Blos auf die kleinen australischen Graspapageien paßt vorstehende Schilderung nicht; sie verschmähen außer ihrem Körnerfutter und Kräuterblättern andere Nahrung. Es wird behauptet, daß Fleischnahrung, welche man unsern Vögeln reicht, die Ursache einer Unart derselben ist. Viele gefangene Papageien nämlich ziehen sich selbst ihre Federn aus, rupfen sich zuweilen vollständig kahl. Sie verfolgen die hervorsprossende Feder mit einem gewissen Eifer und lassen sich durch keine Strafe, gegen welche sie sonst höchst empfindlich sind, von ihrem Beginnen abschrecken.

Ich weiß nicht, wie groß der Einfluß unpassender Nahrung auf solches Gebahren ist, habe aber niemals beobachtet, daß Papageien, denen man einfaches Futter vorsetzt, gegen sich selbst wüthen, halte jene Behauptung also nicht für unwahrscheinlich. Erfahrungsmäßig genügen den meisten größeren Papageiarten Hanf, hartgekochter Reis, Hafer, Mais, Salat, Kohl und Früchte, den kleineren Hirse, Kanariensamen, Salat und Pflanzenblätter. Bei solchem Futter befinden sie sich wohl und gedeihen. Bittere Mandeln und, nach Versicherung Rüte's, auch Petersilie werden ihnen verderblich; sie sterben rasch nach dem Genusse dieser Stoffe, welche für sie Gift sind.

Wie unter allen hochstehenden Thieren gibt es auch unter den Papageien, ich meine innerhalb ein und derselben Art, mehr oder minder Gelehrige oder, was dasselbe sagen will, höher oder geringer Begabte. Der Eine lernt rasch und viel, der Andere langsam und wenig, der Dritte gar Nichts. Doch vermag ein regelrechter Unterricht viel, sehr viel. Ihr vortreffliches Gedächtniß kommt ihnen dabei sehr zu statten. Sie bewahren sich empfangene Eindrücke jahrelang auf. Ihr Gedächtniß ist für das Sprechenlernen ebenso wesentlich, als die Beweglichkeit ihrer Zunge, welche ihnen das Nachahmen menschlicher Laute ermöglicht. Sie erfassen einen Begriff, erlernen ein Wort; zu dem einen erwerben sie sich mehrere, und ihre Fähigkeit wächst, jemehr sie dieselbe beanspruchen. So nimmt das Kind des Urwaldes im Umgange mit dem Menschen mehr und mehr von diesem an und wird nach und nach zu einem Wesen, welchem wir eine gewisse Achtung zollen, Anerkennung mindestens nicht versagen. Der Papagei wird gewissermaßen menschlich im Umgange mit Menschen, sowie ein Hund durch Erziehung gebildet, ich möchte sagen, gesittet wird. Aber ebenso wie jedes andere Wesen, welches von einem höher stehenden Lehre annehmen soll, verlangt er einen regelmäßigen Unterricht und bei aller Liebe in der Behandlung auch milden Ernst. Sonst läßt er sich wohl verziehen, nicht aber erziehen. Uebergroße Zärtlichkeit in der Behandlung verdirbt ihn ebenso sicher, als übergroße Strenge. Einzeln stehende Frauen, welche Papageien pflegen, ziehen sich oft in ihnen ganz unleidliche Thiere heran, weil sie ihre Zöglinge allzugut, allzunachsichtig behandeln. Bedingung zur Erziehung ist, daß der betreffende Vogel anfangs in engem Gewahrsam bleibe, damit sein Pfleger im Stande ist, sich jederzeit mit ihm zu beschäftigen. Läßt man ihn frei in einem größeren Raume umherfliegen, so wird er selten zahm und lernt noch seltener sprechen. Große Freiheit darf man ihm erst gestatten, wenn der ihm gewordene Unterricht fast beendet ist.

Dagegen verlangen die Papageien eine gewisse Freiheit, wenn sie einem Wunsche der wahren Liebhaber entsprechen, nämlich brüten sollen. Letzteres geschieht in der Gefangenschaft gewiß einzig und allein aus dem Grunde selten, weil man den Vögeln die erforderlichen Bedingungen nicht gewährt. Es liegen gerade genug Erfahrungen vor, um zu beweisen, daß es eigentlich gar nicht so schwer ist, gefangene Papageien zur Fortpflanzung zu bringen. Erstes Erforderniß ist und bleibt, dem Pärchen, von welchem man erfuhr, daß es sich verträgt, Raum, Ruhe und einen genügenden Nistbaum zu geben. Ein halbwegs geräumiges Zimmer, in welchem die Vögel jahraus, jahrein ungestört verweilen können und ein ausgehöhlter mit entsprechendem Schlupfloch versehener, sonst aber geschlossener Baumstrunk einer weichen Holzart: das sind die Bedingungen, welche erfüllt sein müssen, bevor man hoffen darf, Papageien zur Fortpflanzung schreiten zu sehen. Sie sind gewiß leicht befriedigt, diese Vögel, welche sich, mehr als andere, in die verschiedenste Lage des Lebens zu finden wissen!

Ich meinestheils gestehe gern, daß mir Papageien, welche im bunten Durcheinander einen großen wohnlichen Gesellschaftsraum beleben, ungleich lieber sind, als die im engen Käfig eingesperrten, selbst wenn diese prächtig sprechen sollten. Während ich diese Zeilen schreibe, kann ich beobachtende Blicke thun in einen derartigen Raum, in welchem mindestens zwanzig und sehr verschiedene Papageien mit doppelt so vielen Finken, Lerchen, Drosseln und anderem Kleingeflügel gemeinschaftlich hausen, und ich muß sagen, daß dieses Gesellschaftszimmer für mich ungemein anziehend ist. Ich habe die Wahl der Papageiarten allerdings mit großer Sorgfalt getroffen und lauter Verträgliche zusammengesperrt. Deshalb auch lebt die ganze Einwohnerschaft des Raumes in Frieden und Freund-

schaft zusammen, und Störungen dieses Verhältnisses kommen nicht vor. Die kleineren Arten haben alle Bruträume in Beschlag genommen, einzelne sofort sich gepaart und mehrere Paare Eier gelegt.

In dieser Weise gedenke ich später die Papageien des hamburger Thiergartens zur Schau zu stellen. Bisher wurden sie auch in diesen Anstalten, welche für die Hebung der Thierpflege außerordentlich genützt haben, arg vernachlässigt. Man setzte sie, wie in den Thierschaubuden, angekettet auf Holzgestelle oder stellte sie reihenweise in Käfigen neben einander. Es war und ist noch für die Besucher eines zahlreich bevölkerten Papageienhauses mit wirklicher Qual der Gehörwerkzeuge verbunden, in solchem Hause längere Zeit zu verweilen. Papageien, welche gewöhnt sind, ihres Gleichen und andere Vögel in einer gewissen Ordnung zu sehen, erheben, sobald diese Ordnung gestört wird, ein Zetergeschrei. Sie zeigen dem Wärter ganz unfehlbar jedes von dem alltäglich Gewohnten abweichende Ereigniß durch furchtbares Schreien an, und unterstützen dieses noch besonders durch lebhafte Geberden, durch Schlagen mit den Flügeln, schnelles, wiederholtes Verneigen des Kopfes und dergleichen Zeichen ihrer Erregtheit. Genau ebenso benehmen sie sich, wenn ein ihnen auffallender Mensch in ihren Wohnraum tritt, und wenn ein Mal Einer zu schreien begann, stimmen die Andern gewiß sofort mit ein. Dann ist es in ihrer Gesellschaft wirklich kaum zum Aushalten, und alle die Einwendungen, welche gegen das Gefangenhalten von Papageien gäng und gäbe sind, werden laut. So kommt es, daß die Papageienhäuser in den Thiergärten beinahe gemieden werden, während die Vögel doch, wie wir sahen und noch sehen werden, insgesammt einer regen Theilnahme wohl würdig sind.

Die Eintheilung der Sittiche hat ihre besonderen Schwierigkeiten ebensowohl wegen der großen Anzahl der bekannten Arten, als auch wegen der überraschenden Uebereinstimmung aller wesentlichen Merkmale sämmtlicher Mitglieder der Ordnung. Scharfe Grenzen zwischen den verschiedenen Familien sind kaum zu ziehen, obwohl sich das bezeichnende Gepräge der einen anderen gegenüber nicht verkennen läßt. Meiner Ansicht nach erleichtert es die Uebersicht, wenn man drei größere Gruppen oder Zünfte annimmt: die Kurzschwänze oder Papageien im engeren Sinne, die Kakadus und die Langschwänze oder eigentlichen Sittiche. Jede dieser Zünfte kann in engere Abtheilungen zerfällt werden, welche man als Familien betrachten darf, weil jede einzelne derselben wieder mehrere Sippen umfaßt. Eine derartige Eintheilung wird nachstehend befolgt werden.

Die kurzschwänzigen Papageien sind Vögel von sehr übereinstimmendem Gepräge, aber sehr verschiedener Größe. Einzelne Arten kommen etwa einer Krähe, die meisten einer Taube, die kleineren einem Finken an Größe gleich; das kleinste aller hierher zu zählenden Mitglieder, der kleinste Papagei überhaupt, ist zeisiggroß. Der Leib ist gedrungen und erscheint wegen des kurzen Schwanzes plump; der Kopf ist groß, der Schnabel kräftig, jedoch nicht unförmlich, der Fuß stark, mittelhoch und langzehig; die Flügel erreichen fast das Schwanzende; der Schwanz ist keineswegs gleichartig gestaltet, jedoch immer kurz und nicht stufig; seine Federn sind bald breit und gerundet, bald schmäler und spitz. Ausnahmsweise verlängern sich die beiden mittleren Steuerfedern in ungewöhnlicher Weise. Mit der Breite der Schwanzfedern scheint das übrige Gefieder in gewissem Einklange zu stehen: die einzelnen Federn sind kurz, breit, schuppenförmig; ihre Anzahl ist beträchtlicher, als bei anderen Zünften. Eine Familie zeichnet sich übrigens durch lockeres Gefieder aus; die Federn sind hier weitstrahlig, fast zerschlissen. Schopfartige Verlängerung einiger Hauptfedern gehört ebenfalls zu den Ausnahmen; in der Regel ist das ganze Federkleid sehr gleichmäßig entwickelt. Die grüne Färbung tritt auch bei den kurzschwänzigen Papageien vorwaltend auf; doch kommt auch brennendes Roth, Blau, Gelb oder Grau, Braun, Grauschwarz zur Geltung.

Die Zunft ist über alle warmen Erdtheile verbreitet und namentlich in Afrika und Indien zahlreich vertreten. Letztgenanntem Lande und den benachbarten Inseln des großen Weltmeeres gehört die eine Familie ausschließlich an.

Die kurzschwänzigen Papageien gelangen sehr häufig als Gefangene zu uns und sind als geschätzte Gesellschafter des Menschen gut beobachtet worden — aber nur im Zimmer, nicht in ihrem Freileben. Ueber dieses wissen wir, von einigen amerikanischen Arten abgesehen, noch auffallend wenig. Der Jako z. B., welcher schon seit dem sechszehnten Jahrhundert und zwar mit jedem von Westafrika auslaufenden Schiffe nach Europa gebracht wird, hat bis heutigen Tags noch keinen Beobachter seines Lebens und Treibens im freien Walde gefunden; wir sind über den erst vor wenig Jahrzehnten entdeckten, ungemein beschränkten Kakapo weit besser unterrichtet, als über ihn, den wir bei jedem Händler jederzeit kaufen können. Ganz ähnlich verhält es sich rücksichtlich anderer Arten unserer Zunft. So können wir höchstens sagen, daß die Kurzschwänze, wie die meisten Mitglieder ihrer Ordnung überhaupt, als echte Baumvögel in Wäldern leben und diese nur verlassen, wenn sie zeitweilig an deren Rändern sich aufhalten und vonhieraus lockende Fruchtfelder erblicken, welche zu einem Raubzuge geeignet erscheinen. Viele von ihnen verlassen die dichten Waldungen kaum jemals, andere, namentlich die kleineren Arten, lieben mehr die lichteren Buschwälder und offenen Gegenden. Gesellig sind wohl alle; doch bilden sie nicht immer große Flüge, sondern oft nur wenig zählende Trupps; sehr starke Schwärme kommen freilich auch vor. Sie bevorzugen gewisse Gegenden und in ihnen bestimmte Bäume, welche man ihre Lieblingsbäume nennen kann; zu ihnen kehren sie oft zurück.

Ueber ihre Bewegungen ist weiter oben soviel gesagt worden, als mir selbst bekannt war; hinsichtlich der höheren Fähigkeiten brauche ich nach dem bereits Mitgetheilten nur zu erwähnen, daß die kurzschwänzigen Papageien als die klügsten oder geistreichsten von allen betrachtet werden müssen.

Bezüglich der Nahrung ist hervorzuheben, daß eine hier einzuordnende Familie sich wesentlich von anderen Verwandten dadurch unterscheidet, daß sie vorzugsweise, wo nicht ausschließlich, Honig oder süße Pflanzensäfte überhaupt zu sich nimmt. Die gewöhnliche Kost der Papageien findet jedoch auch innerhalb unserer Zunft ihre Liebhaber, und deshalb werden die Mitglieder derselben den Pflanzern europäischer Abkunft nicht minder verhaßt, als andere Arten der Ordnung. Dieser Haß ruft denn auch gegen sie eine eifrige Verfolgung wach. Daß letztere erfolgreich ist, geht aus allen Berichten der Reisenden, noch mehr aber aus den vielen Gefangenen hervor, welche zu uns gelangen. Man erlegt die armen Schelme zu Tausenden und fängt sie zu Hunderten — wie eigentlich, wissen wir noch nicht.

In allem übrigen muß das oben Gesagte auch für die erste unserer Zünfte gelten.

Die erste Familie umfaßt die Papageien ohne jede weitere Nebenbezeichnung (Psittaci). Sie entsprechen dem weiter oben gezeichneten Bilde der Gesammtheit und zeichnen sich durch ihr derbes, breitfederiges Gefieder aus. Der Schnabel ist mittellang, stark und fast im Halbkreise gekrümmt; der Lauf ist sehr kurz; die Zehen sind lang. Bei vielen umgibt das Auge eine nackte Stelle, welche bei einzelnen bis zum Oberschnabel sich erstreckt.

Afrika und seine Inseln, verschiedene Eilande des großen Weltmeeres und Südamerika sind die Heimat der hierher zu zählenden Vögel. Die Familie ist sehr reich an Arten, und diese spielen in allen innerhalb derselben vorkommenden Größen. Wir heben von den vielen nur wenige hervor, weil einfache Beschreibung des Gefieders unserem Buche selbstverständlich fremd bleiben muß, über das Leben der verschiedenen Arten aber kaum Andeutungen vorliegen.

Man kann in Zweifel sein, ob man den Papageien überhaupt die erste Stellung unter den Vögeln einräumt, dagegen braucht man sich wohl kaum zu bedenken, wenn man die Reihe der Affenvögel selbst mit dem Jako, dem grauen, oder rothschwänzigen Papagei (Psittacus erithacus), eröffnet. Ihn darf man gewissermaßen als das Urbild seiner ganzen Sippschaft betrachten, und darin sind wohl auch

die meisten Naturforscher einig, weil sie ihm den uralten Namen Psittacus belassen haben. Demungeachtet findet man, daß die meisten Forscher nicht ihn, sondern die plumpen Araras unter allen Papageien obenan stellen. Es geschieht Dies mit demselben Rechte, mit welchem man die Geier über die Edelfalken stellt, obgleich sie von diesen in jeder Hinsicht überboten werden. Die Araras haben vor den übrigen Papageien Nichts weiter voraus, als ihre Größe, in jeder andern Hinsicht stehen sie weit hinter den meisten Arten zurück. Der rothschwänzige Papagei dagegen vertritt seine Ordnung durchaus würdig. Er ist allerdings weder der besten Flieger noch der schönstgefärbten Papageien einer: aber

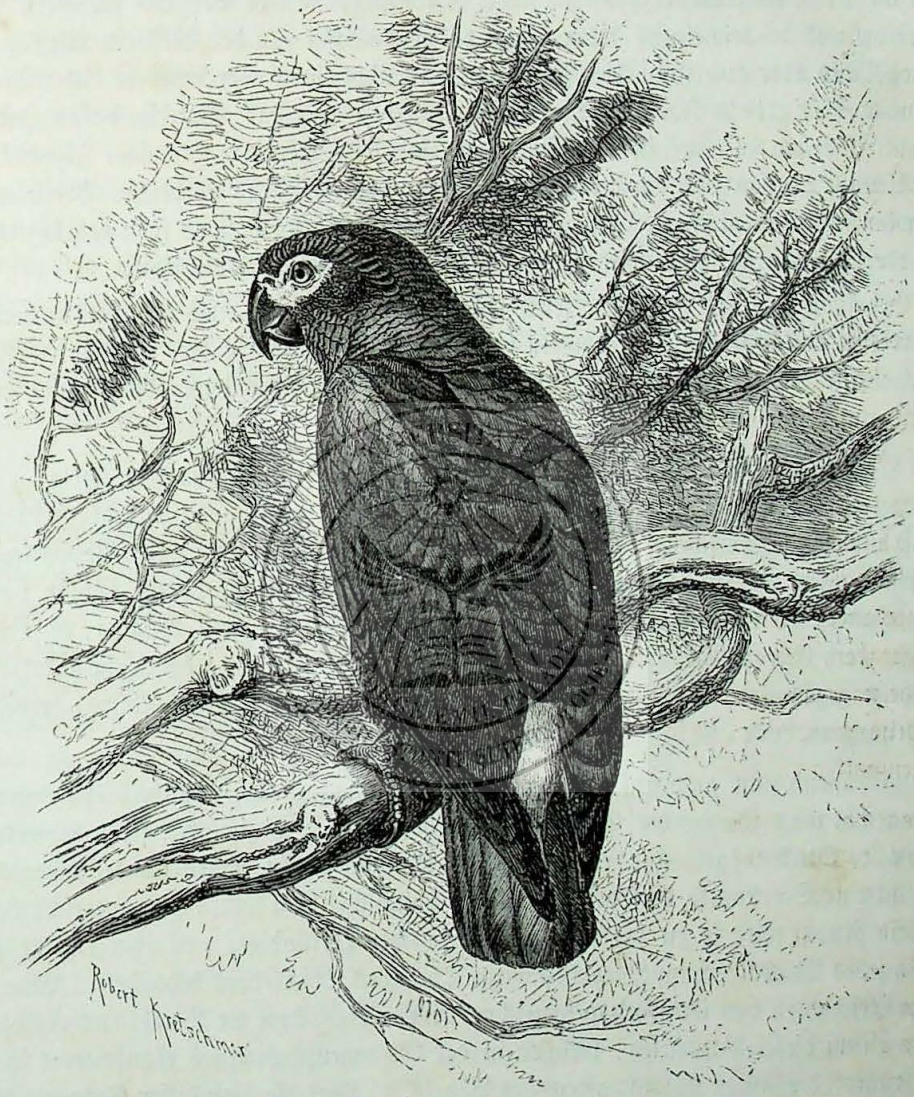

Der Jako (Psittacus erithacus).

er ist derjenige, welcher die gleichmäßigste Ausbildung aller Fähigkeiten zeigt. Er ist, wenn man so sagen darf, der Mensch unter diesen Vögeln. Nicht Zufall, sondern gerechte Würdigung dieser Fähigkeiten ist es, welche ihn vor allen übrigen Papageien unsere dauernde Zuneigung erworben hat und erhält.

Der graue Papagei ist leicht beschrieben; denn er zeigt eigentlich nur zwei Hauptfarben auf seinem Gefieder. Der Schwanz ist blutzinnoberroth; alle übrigen Federn sind aschgrau oder graublau, etwas lichter gerandet. An Kopf und Hals treten diese Ränder stärker hervor, als im übrigen, und deshalb erscheinen diese Theile lichter. Außerdem gibt es heller oder dunkler gefärbte Papageien dieser Art, solche, welche aschgraubläulich und hellmohnblau und solche, welche schieferschwarzblau, ja fast

schieferschwarz erscheinen. Die dunkleren sind jüngere, die lichteren ältere Vögel. Der Schnabel ist schwarz, der Fuß grauschwarz, der Augenstern hellbraun, die nackte Stelle um das Auge weißlich gefärbt. Männchen und Weibchen unterscheiden sich nicht durch die Färbung, wohl aber, obgleich unbedeutend, durch die Größe. Das Männchen ist größer, als das Weibchen. Zwölf Zoll Länge und 25 Zoll Breite darf als Durchschnittsmaß angenommen werden. Die Länge des Schwanzes beträgt 3 Zoll, die Länge des Fittigs vom Bug des Flügels bis zur Spitze 8½ Zoll. Die zusammengelegten Flügel überragen den Schwanz um einige Linien.

Es ist mehr als auffallend, daß man über das Freileben des rothschwänzigen Papageis noch so wenig weiß. Er ist weitaus der häufigste seiner Ordnung, welcher von den Schiffern nach Europa gebracht wird, und wahrscheinlich kommt kein einziges Schiff von der Westseite Afrikas nach irgend einem europäischen oder amerikanischen Hafen, welches nicht einen oder mehrere dieser Vögel an Bord hätte. Durch Heuglin's Forschungen wissen wir, daß sich das Vaterland des Jako von der Westküste Afrikas an bis tief in das Herz des Erdtheils erstreckt: gedachter Forscher fand ihn in zahlreicher Menge im Lande Wau und Bongo unter dem 8. Grad nördlicher Breite auf. Weiter nach Osten hin scheint er nicht vorzukommen; im Ost-Sudahn wenigstens fehlt er gänzlich. Wie weit er nach Norden hinauf oder nach Süden hinabreicht, ist zur Zeit noch unbekannt.

Der Erwähnung werth ist, daß dieser Papagei von Guinea aus nach den Maskarenen verpflanzt wurde, dort sich einbürgerte und ungemein vermehrte. Zu Anfange des achtzehnten Jahrhunderts soll der Vogel auf Mauritius und Bourbon zur Landplage geworden sein. Man mußte große Jagden veranstalten, um seiner sich zu entwehren.

Auch Heuglin berichtet Nichts über das Freileben, und so bleibt uns blos übrig, zu muthmaßen, daß der Vogel da, wo er lebt, sehr häufig ist, also wohl in Scharen und zahlreichen Flügen getroffen wird. Fast unbegreiflich erscheint es, wie es trotzdem möglich ist, so viel dieser Papageien zu fangen; denn Nachstellungen machen bekanntlich alle klugen Vögel bald in hohem Grade vorsichtig und scheu; Junge aber, welche aus dem Nest genommen und aufgezogen sein könnten, befinden sich unter denen, welche nach Europa gelangen, immer nur in geringer Anzahl. Höchstwahrscheinlich fängt man viele mit Hilfe gezähmter, welche man in einem Käfig ausstellt und die Wildlinge herbeilocken läßt: auf der sogenannten Locke also.

So ungenügend nun auch unsere Kenntnisse von dem Freileben des theilnahmswerthen Vogels ist, so genau hat man ihn in der Gefangenschaft beobachtet. Er ist, wie schon bemerkt, einer der beliebtesten aller Stubenvögel, und er verdient die Gunst, welche er seitens des Menschen genießt, denn er besitzt eine Sanftmuth, Gelehrigkeit und Anhänglichkeit an seinen Herrn, welche Bewunderung erregt. Sein Ruhm wird so zu sagen in allen Sprachen verkündigt; von ihm erzählt jede Naturgeschichte, ja jedes Buch überhaupt, welches einen Theil des Thierlebens behandelt. Eine Menge von anmuthigen Geschichten von ihm sind aufgezeichnet worden. Schon Le Vaillant erzählt sehr ausführlich von einem dieser Papageien, welcher in der Gefangenschaft eines Kaufmanns in Amsterdam lebte, und rühmt die guten Eigenschaften des Vogels. „Karl, so hieß dieser Papagei, sprach fast so gut wie Cicero; denn ich würde einen ganzen Band mit den schönen Redensarten anfüllen können, welche er hören ließ und welche er mir, ohne eine Silbe zu vergessen, wiederholte. Dem Befehle gehorsam, brachte er die Nachtmütze und die Pantoffeln seines Herrn und rief die Magd herbei, wenn man sie im Zimmer brauchte. Sein bevorzugter Aufenthalt war der Kaufladen, und hier erwies er sich nützlich; denn er schrie, wenn in Abwesenheit seines Herrn ein Fremder eintrat, solange, bis Jemand herbeikam. Er hatte ein vortreffliches Gedächtniß und lernte ganze Sätze und Redensarten des Holländischen vollkommen genau. Erst im sechzigsten Jahre seiner Gefangenschaft wurde sein Gedächtniß schwach und er vergaß täglich einen Theil von Dem, was er schon konnte. Er wiederholte nie mehr als die Hälfte einer Redensart, indem er selbst die Worte versetzte oder die eines Satzes mit denen eines andern mischte."

Le Vaillant hat mit Vorstehendem keineswegs eine erschöpfende Beschreibung unseres Vogels gegeben. Nach ihm haben Viele über den Papagei berichtet und mehr oder minder wichtige Beobachtungen gemacht. Aus ihnen geht zur Genüge hervor, daß fast alle Gefangenen im wesentlichen dieselben Eigenschaften besitzen. Doch gibt es unter ihnen Ausgezeichnete, und ein solcher, vielleicht der ausgezeichnetste aller Papageien überhaupt, lebte Jahre lang in Wien und Salzburg und fand zum Glück treue und fleißige Beobachter. Die Mittheilungen derselben sind bereits wiederholt gedruckt und auch schon früher von mir benutzt worden, demungeachtet müssen sie hier ihre Stelle finden. Lenz hat vollkommen Recht, wenn er sagt, daß vielleicht niemals, seit Vögel auf Erden leben, ein Papagei oder sonst ein Vogel Höheres in Kunst und Wissenschaft geleistet habe, als gedachter Papagei, Jako zugenannt. Das Wunderthier wurde im Jahre 1827 von dem k. k. Ministerialrath Andreas Mechletar im Auftrage des Domkapitulars Josef Marchner zu Salzburg von einem Schiffskapitain zu Triest für 25 Gulden erkauft und kam im Jahre 1830 in den Besitz des Domceremoniarius Hanikl. Dieser gab ihm täglich vormittags von neun bis zehn oder abends von zehn bis elf regelrechten Unterricht, beschäftigte sich außerdem viel mit ihm und bewirkte so die hohe Ausbildung seiner geistigen Fähigkeiten. Nach Hanikl's Tod wurde der Papagei für 150 Gulden verkauft, im Jahre 1842 für 370 Gulden zum zweiten Male. Ein Freund meines verstorbenen Vaters, der Graf Gourcy Droitaumont, war der Erste, welcher im Jahre 1835 in Oken's Isis einen Bericht über den Vogel gab, welcher überall Staunen erregte. Diesen Bericht hat der letzte Besitzer, Präsident von Kleimayrn auf Wunsch unseres Lenz vervollständigt, und so konnte dieser das ihm Mitgetheilte zusammenfassen, wie folgt:

„Der Jako achtet auf Alles, was um ihn her vorgeht, weiß Alles zu beurtheilen, gibt auf Fragen die richtige Antwort, thut auf Befehl, was ihm geheißen wird, begrüßt Kommende, empfiehlt sich Gehenden, sagt nur früh „Guten Morgen" und nur abends „Gute Nacht", verlangt Futter, wenn er Hunger hat. Jedes Mitglied der Familie ruft er bei seinem Namen, und das Eine steht mehr bei ihm in Gunst, als das Andere. Will er mich (Kleimayrn) bei sich haben, so ruft er: Papa, komm her! Was er spricht, singt und pfeift, trägt er ganz so vor wie ein Mensch. Zuweilen zeigt er sich in Augenblicken der Begeisterung als Improvisator, und seine Rede klingt dann genau wie die eines Redners, den man von weitem hört, ohne ihn zu verstehen."

Nun das Verzeichniß Dessen, was der Jako spricht, singt, pfeift u. s. w.: „Geistlicher Herr! guten Morgen." „Geistlicher Herr! ich bitt um a Mandel." „Magst a Mandel? Magst a Nuß? Bekommst schon 'was. Da hast 'was." „Herr Hauptmann, grüß Gott, Herr Hauptmann". „Frau Baumeisterin, gehorsamer Diener." „Bauer, Spitzbub, Spitzbub Bauer, Wilddieb, gehst weiter? gehst weiter, gehst nach Haus, gehst nach Haus oder nicht? wart du Kerl!" „Du Lump du! Du Kerl, du Abscheulicher du!" „Braver Paperl, guter Paperl!" „Du bist a braves Buberl, gar a brav's Buberl!" „Bekommst an Kukuruz, bekommst schon 'was." „Nani! Nani!" „Herr Nachbar! Zeit lassen! Herr Nachbar! Zeit lassen!" Wenn Jemand an der Thüre klopft, so ruft er sehr laut, sehr deutlich und ungemein täuschend, wie ein Mann: „Herein, herein! Befehl mich, Herr Bräu, gehorsamer Diener! Freut mich, daß ich die Ehre hab, freut mich, daß ich die Ehre hab." Er klopft auch selbst an sein Haus und ruft Obiges. — Er ahmt dem Kukuk sehr gut nach. — „Gib mir a Busserl, a schön's Busserl; kriegst a Mandel." „Schau her da!" „Komm heraus!" „Komm herauf, komm her da!" „Mein liebes Paperl!" „Bravo, bravissimo!" „Beten, gehen wir zum Beten!" „Gehen wir zum Essen!" „Gehen wir zum Fenster!" „Hieronymus, steh auf!" „Ich geh, bfiet Gott!" (behüt dich Gott.) „Es lebe unser Kaiser! er lebe recht lange!" „Wo kommst du her? Verzeihen Ihr Gnaden, ich hab glaubt, Sie sein a Vogel." — Wenn er Etwas zerbeißt oder in seinem Hause etwas ruinirt, so sagt er: „Nicht beißen, gib Ruh! Was hast 'than?" „Was hast du gethan? Wart, du Spitzbub du! Du Kerl du! Wart, ich hau dich!" „Paperl, wie geht's dir denn, Paperl?" „Hast 'was z'essen?" „Guten Appetit!" „Bst! Bst! Gute Nacht!" „Der Paperl darf herausgehen, komm, allo komm!" „Paperl, schieß, schieß, Paperl!" Dann schießt er, indem

er laut ruft „Puh!“ „Gugu! Gugu!“ (da da da da da) „Geh nach Haus! Gehst nach Haus? Allo marsch!“ „Gleich geh nach Haus! Wart, ich hau dich!“ Er läutet an einer Glocke, die in seinem Hause angebracht ist und ruft laut: „Wer läut? Wer läut? Der Paperl.“ „Kakadu, Kakadu!“ „Gagagaga! Wart mit dein Ga, du — — du!“ „'s Hunderl ist da, a schön's Hunderl ist da, gar a schön's Hunderl!“ Dann pfeift er dem Hunde. — Er fragt: „Wie spricht's Hunderl?“ Dann bellt er. Darauf spricht er: „Pfeif 'n Hunderl!“ Dann pfeift er dem Hund. — Wenn man ihm befiehlt: „Schieß!“ so schreit er „Puh!“ Dann macht er ein ordentliches Kommando: „Halt! richt Euch! Halt, richt! Macht euch fertig! Schlagt an, hoch! Feuer! Puh! Bravo, bravissimo!“ Bisweilen läßt er das „Feuer“ aus und ruft nach dem „Schlagt an, hoch!“ gleich „Puh!“ Worauf er aber nicht „bravo, bravissimo“ ruft, gleichsam im Bewußtsein seines Fehlers. — „Bfiet Gott, a Dio! Bfiet Ihnen Gott!“ So sagt er zu den Leuten, wenn sie fortgehen. „Was? mich beuteln? was? mich beuteln?“ (Beuteln heißt Jemand vor Aerger schütteln.) Er macht ein Zetergeschrei, als wenn er gebeutelt würde, dann ruft er wieder: „Was? mich beuteln? mich beuteln? Wart du Kerl! Mich beuteln?“ „Ja, ja, ja, so geht's auf der Welt! A so, A so!“ Dann lacht er mit der größten Deutlichkeit. — „Der Paperl ist krank, der arme Paperl ist krank.“ „Hörst den Hansel?“ „Gugu, Gugu! Da ist der Paperl!“ „Wart, ich will dich beuteln, dich!“ — Wenn er den Tisch decken sieht, oder von dem zweiten oder dritten Zimmer aus hört, so ruft er gleich: „Gehen wir zum Essen! Allo! komm zum Essen!“ — Wenn sein Herr im zweiten oder dritten Zimmer frühstückt, so ruft er: „Kakau! (Kakao) bekommst an Kakau, bekommst schon was!“

„Wenn er zur Chorzeit das Glöcklein von der Domkirche läuten hört, so ruft er: „Ich geh, bfiet Gott! ich geh!“ — Wenn sein Herr außer der Chorzeit ausgeht, so ruft der Papagei, ist er auch die ganze Zeit still gewesen, beim Oeffnen der Thüre fast jederzeit so recht gutherzig: „Bfiet Gott!“ — Waren aber fremde Personen da, so ruft er bei ihrem Fortgehen: „Bfiet Ihnen Gott!“ Wenn er bei Nacht im Zimmer seines Herrn ist, so bleibt er solange ruhig, als sein Herr schläft. Ist er aber bei Nacht in einem andern Zimmer, so fängt er mit Tagesanbruch zu sprechen, zu singen und zu pfeifen an.“ —

„Der Eigenthümer des Jako hatte eine Wachtel. Als sie im Frühjahre das erste Mal ihr Pickerwick schlug, kehrte sich der Papagei gegen sie und rief: „Bravo! Paperl! Bravo!“ — Um zu sehen, ob es möglich wäre, ihm auch Etwas singen zu lehren, wählte man anfangs solche Worte, die er ohnehin aussprechen konnte, z. B. wie folgt: „Ist der schöne Paperl da? ist der brave Paperl da? ist der liebe Paperl da? ist der Paperl da? Ja, ja!“ — Später lernte er das Liedchen singen: „O Pitzigi, o Pitzigi, blas anstatt meiner Fagot, blas anstatt meiner Fagot, blas, blas, blas, blas anstatt meiner Fagot, blas anstatt meiner Fagot!“ — Er stimmt auch Akkorde an und pfeift eine Skala hinauf und herunter sehr geläufig und sehr rein, pfeift auch andere Stückchen und Triller, doch pfeift und singt er dieses Alles nicht jederzeit im nämlichen Tone, sondern bisweilen um einen halben oder ganzen Ton tiefer oder höher, ohne daß er falsche Töne hervorbringt. — In Wien lernte er auch eine Arie aus der Oper Martha pfeifen, und da ihm dabei von seinem Lehrmeister auch nach dem Takte vorgetanzt wurde, so ahmte er den Tanz wenigstens dadurch nach, daß er einen Fuß nach dem andern hob und dabei den Körper possirlich hin und her bewegte.“

„Kleimayrn starb im Jahre 1853. Jako begann, und wie es schien aus Sehnsucht nach seinem geliebten Herrn, zu kränkeln, wurde im Jahre 1854 ganz matt in ein kleines Bettchen gelegt, sorgfältig verpflegt, schwatzte da noch fleißig, sagte oft mit trauriger Stimme: „Der Paperl ist krank, armer Paperl ist krank“, und starb.“

Von einem anderen Jako berichtet mir eine junge Dame Folgendes:

„Der Papagei“, von dem ich Einiges mittheilen will, „wurde uns von einem Manne, welcher lange in Ostindien gelebt hatte, zum Geschenk gemacht. Er sprach schon viel, aber nur Holländisch. Bald jedoch lernte er Deutsch und Französisch. In diesen drei Sprachen schwatzte er so deutlich, wie

ein Mensch. Dabei war er so aufmerksam, daß er oft Redewendungen auffaßte, welche ihm niemals vorgesagt worden waren; sie wandte er dann zu Aller Erstaunen gelegentlich passend an."

„Er sprach einzelne Worte und zusammenhängende Sätze in holländischer Sprache, brachte aber auch holländische Worte sinnig zwischen deutschen an, wenn ihm in dieser Sprache das passende Wort mangelte oder nicht einfiel. Er fragte und antwortete, forderte und bedankte sich; er wandte die Worte mit Verständniß der Zeit, des Orts, der Personen an."

„Papchen will „Klukkluk" machen (trinken)."

„Papchen will 'was zu fressen haben." Erhielt er das Verlangte nicht sogleich, so rief er: „Papchen will und muß aber 'was zu fressen haben." Geschah es noch nicht, so warf er Alles durcheinander, um seinen Zorn auszulassen."

„Er grüßte des Morgens mit „bon jour," des Abends mit „bon soir"; er verlangte nach Ruhe und nahm Abschied. „Papchen will schlafen gehen." Wurde er weggetragen, so empfahl er sich durch wiederholtes „bon soir, bon soir."

„Seiner Gebieterin, welche ihm gewöhnlich Futter reichte, war er überaus zugethan. Wenn er von ihr Nahrung empfing, drückte er ihr küssend den Schnabel auf die Hand und sagte: „Küss' der Frau die Hand." Er nahm an Allem Theil, was seine Gebieterin that, und oft, wenn er sie mit irgend Etwas beschäftigt sah, fragte er sie mit unendlich komischem Ernst: „Ja, was macht denn da die Frau?" Und als er sie nicht mehr sah, weil der Tod sie entführt, da fühlte auch er den Verlust und den Schmerz. Man hatte Mühe, ihm Speise beizubringen und ihn am Leben zu erhalten. Ja, oft weckte er von neuem den herben Kummer der Trauernden, indem er sie fragte: „Wo ist denn die Frau?"

„Er pfiff wundervoll, namentlich die Weise: „Ich dank dir schon durch deinen Sohn"; er sang auch ganz prächtig. „Das Papchen muß 'mal singen", ermahnte er sich selbst, und dann begann er:

„Perroquet mignon
Dis-moi sans façon
Ou'a-t-on fait, dans ma maison
Pendant mon absence?"

oder:

„Ohne Lieb und ohne Wein,
Können wir doch leben."

Nun setzte er bisweilen auch zusammen:

„Ohne Lieb und ohne maison,
Können wir doch leben",

oder:

„Ein Kuß — sans façon",

was ihn dann so erheiterte, daß er in ein lautes Gelächter ausbrach."

„Papchen, wie sagt denn Lottchen?" fragte er sich bisweilen und antwortete darauf ebenso, als ob diese Frage von sonst Jemand gethan worden wäre: „O, mein schönes, schönes Papchen, komm, küß mich". Und Das sagte er mit dem richtigen Ausdrucke der Zärtlichkeit, wie es Lottchen nur sagen konnte. Seine Selbstzufriedenheit drückte er mit den Worten aus: „Ach, ach, wie ist doch das Papchen schön", und dabei strich er sich mit seinem Fuße über den Schnabel".

„Er war aber keineswegs schön, denn auch er hatte die Unart, sich seine Federn auszuziehen. Es wurden nun als Gegenmittel Weinbäder verordnet, welche man ihm vermittelst einer feinen Brause beibrachte. Die Bäder waren ihm höchst unangenehm; sobald er merkte, daß man dazu Anstalten traf, begann er flehentlich zu bitten: „Papchen doch nicht naß machen, — ach, das arme Papchen — nicht — naß — machen".

„Fremde liebte er nicht, und diejenigen, welche seinetwegen kamen und ihn sprechen hören wollten, erreichten ihren Wunsch gewöhnlich nur dann, wenn sie sich vor ihm verbargen. In ihrer Gegenwart blieb er mäuschenstill. Um so lebhafter schwatzte er, wenn sie sich versteckt oder wirklich empfohlen hatten: es schien, als wolle er sich für den sich selbst angethanen Zwang entschädigen. Doch konnte man sich seine Zuneigung erwerben, und mit solchen Leuten, welche oft zu uns kamen, sprach er gern, machte wohl auch, sie betreffend, einen seiner Witze. Ein dicker Major, welchen er gut kannte, machte eines Tages Versuche, ihm Kunststücke zu lehren. „Geh auf den Stock, Papchen, auf den Stock!" befahl der Krieger. Papchen war entschieden verdrossen. Da plötzlich lacht er laut und sagt: „Major auf den Stock, Major!"

„Ein anderer seiner Freunde war längere Zeit nicht im Hause zu Besuch gewesen. Es wurde darüber gesprochen und erwartet, daß Roth, so hieß der Ersehnte, heute sich einstellen werde. „Da kommt Roth", sagte plötzlich Papchen: — er hatte zum Fenster hinaus gesehen und den Erwarteten von fern erkannt."

„Ein Sohn des Hauses, George, wurde nach längerer Abwesenheit erwartet und darüber natürlich in der Familie gesprochen. George kam erst spät abends an, als Papchen bereits im Dunkel seines verdeckten Käfigs schlief. Nach der ersten Begrüßung wandte sich der Heimgekehrte zu Aller Liebling und lüftete die Decke: „Ah, George, bist du da? Das ist schön, sehr schön", sagte der Vogel."

„Er hatte bemerkt, daß sein Herr, wenn er aus Fenster ging, oft den Verwalter oder Voigt aus dem Hofe heraufrief. Sah er nun, daß sein Gebieter wiederum dem Fenster rasch zuging, so rief er jedesmal die Namen, aber die der Beiden, weil er ja doch nicht wissen konnte, welchen der Herr rufen wollte."

„Was der Vogel sonst noch Alles gesprochen und gethan, vermag ich nicht aufzuzählen: er war ein halber Mensch!"

„Papchen endete auf klägliche Weise. Er wurde einem alten Verwandten des Hauses, welcher kindisch geworden war und den Vogel kindisch lieb gewonnen hatte, geschenkt. Alle weinten, als das herrliche Thier weggetragen wurde; Papchen weinte zwar nicht, die Trennung von seinen Lieben konnte er aber doch nicht ertragen: wenige Tage später war er todt."

Ich könnte noch von mehreren grauen Papageien berichten, welche es ebenfalls weit brachten in der Kunst zu sprechen; doch schließt Vorstehendes eigentlich Alles in sich ein, was ein Vogel dieser Art hierin leisten kann. Nur erwähnen will ich noch, daß das wundervolle Gedächtniß und die Nachahmungsgabe des geistvollen Thieres auch ihre Schattenseiten hat. Die ersten Lehrmeister des grauen Papageis pflegen die Matrosen zu sein, welche später oft in den Bedienten des Hauses entsprechende Hilfe finden. Es braucht kaum hervorgehoben zu werden, daß in solcher Schule der Wortschatz des Papageis nicht immer mit den edelsten und feinsten bereichert wird. Leider kommen später auch dem wohlgezogensten Vogel oft genug alte Worte wieder in Erinnerung, und mitten unter seine hübschen Sätze und Redensarten mischt er die rohesten und gemeinsten Worte. Zudem findet der Papagei die absonderlichsten Töne, Laute und Geräusche oft äußerst nachahmungswerth, lernt mit derselben Fertigkeit wie Worte, das Knarren einer Thüre in seiner Nähe, das Bellen des Hundes, das Miauen der Katzen, das Husten eines alten Menschen nachahmen und stört durch alles Dies oft wesentlich sein im übrigen liebenswürdiges Geplauder.

Unnöthig würde es sein, über die geistigen Fähigkeiten dieser Vögel noch ein Wort zu sagen. Das Vorstehende spricht für sich selbst, und soviel leuchtet auch wohl dem Befangensten ein, daß hier nicht von sogenanntem unbewußten Instinkt, sondern nur von klarem Verstand die Rede sein kann.

Aber nicht blos über den Verstand, sondern auch über das Gemüth des grauen Papageis sind hübsche Beobachtungen bekannt geworden. „Ein Freund von mir", erzählt Wood, „besaß einen Vogel dieser Art, welcher die zierlichste und liebenswürdigste Pflegemutter anderer kleiner

hilflosen Geschöpfe war. In dem Garten seines Eigners gab es eine Zahl von Rosenbüschen, welche von einem Drahtgehege umwoben und von dichten Schlingpflanzen dicht umsponnen waren. Hier nistete ein Paar von Finken, welches beständig von den Einwohnern des Hauses gefüttert wurde, weil diese gegen alle Thiere freundlich gesinnt waren. Die vielen Besuche des Rosenhaines fielen Polly, dem Papagei, bald auf; er sah, wie dort Futter gestreut wurde und beschloß, so gutem Beispiele zu folgen. Da er sich frei bewegen konnte, verließ er bald seinen Käfig, ahmte den Lockton der alten Finken täuschend nach und schleppte den Jungen hierauf einen Schnabel voll nach dem andern von seinem Futter zu. Seine Beweise von Zuneigung gegen die Pflegekinder waren aber den Alten etwas zu stürmisch; unbekannt mit dem großen Vogel flogen sie erschreckt von dannen, und Polly sah jetzt die Jungen gänzlich verwaist und für ihre Pflegebestrebungen den weitesten Spielraum. Von Stund an weigerte sie sich, in ihren Käfig zurückzukehren, blieb vielmehr Tag und Nacht bei ihren Pflegekindern, fütterte sie sehr sorgfältig und hatte die Freude, sie groß zu ziehen. Als die Kleinen flügge waren, saßen sie auf Kopf und Nacken ihrer Pflegemutter, und dann kam es vor, daß Polly sehr ernsthaft mit ihrer Last umherging. Doch erntete der Papagei wenig Dank; als den Pflegekindern die Schwingen gewachsen waren, flogen sie auf und davon."

„Die arme Polly zeigte einige Zeit großen Kummer, tröstete sich aber bald darauf, weil sie Gelegenheit fand, ihre mütterlichen Gefühle bei der Pflege anderer kleiner Wesen zu befriedigen. Sie hatte junge Grasmücken ausgestöbert, die durch irgend welchen Unfall verwaist waren. Diese brachte sie einzeln nach ihrem Käfig und wußte sich wirklich mit ihnen zu verständigen."

Nach derartigen Mittheilungen über das Gefangenleben des rothschwänzigen Papageis muß eine Schilderung seiner übrigen Eigenschaften als nebensächlich erscheinen, und deshalb will ich nur flüchtig noch erwähnen, daß man auch diesen Papagei wie alle übrigen mit verschiedenen Sämereien leicht erhält, aber an allerlei Nahrung gewöhnen kann, und daß er bei dem einfachsten Futter am besten sich hält. Einige Male hat man Gefangene auch zur Fortpflanzung gebracht und ohne besondere Mühe Junge gezogen; doch will ich auch hierauf nicht weiter eingehen, weil ich später hierüber noch Einiges zu sagen habe. Dagegen muß ich noch einmal auf Le Vaillant zurückkommen, weil aus seiner Erzählung hervorgeht, daß dieser Papagei in der Gefangenschaft ein hohes Menschenalter erreichen kann. Derjenige, welchen der Kaufmann Minnick-Huysen in Amsterdam besaß, hatte, bevor er durch Erbschaft seinem späteren Besitzer zufiel, bereits 32 Jahr in der Gefangenschaft gelebt und hielt dann noch 41 Jahre aus. Ungefähr vier bis fünf Jahre vor seinem Ende wurde er altersschwach. Seine Lebhaftigkeit und seine Geistesfähigkeiten, namentlich sein Gedächtniß, nahmen ab und schwanden endlich ganz dahin. In den letzten zwei Jahren konnte er nicht mehr auf seiner Stange sitzen, sondern nur noch auf dem Boden hocken. Zuletzt war er nicht mehr im Stande, selbst zu fressen und mußte geäzt werden. Auch seine Mauser ging in den letzten Jahren seines Lebens nur sehr unvollkommen von statten; sie erstreckte sich blos auf einzelne Federn, und diese wurden endlich auch nicht wieder ersetzt. Altersmatt und schwach schwand er ganz allmählich dahin. Aus diesem einen Beispiele geht hervor, daß die von Humboldt mitgetheilte und von Curtius bearbeitete Sage, welcher ich oben Raum gegönnt habe, auf thatsächlichem Grunde beruht.

Mehrere amerikanische Arten der Kurzschwänze, welche man gegenwärtig mit dem Namen Grünpapageien (Chrysotis) bezeichnet, unterscheiden sich von den grauen Verwandten durch vorwaltend grüne Färbung und einen kleineren nackten Augenring; im übrigen sind beider Kennzeichen dieselben. Der Leib ist gedrungen, der Kopf groß, der starke Schnabel gebogen, der Schwanz kurz, breit und etwas gerundet, der Flügel breit und stark gebaut, bis über die Mitte des Schwanzes herabreichend, das Bein stark, dick und fleischig, der Fuß kräftig und mit großen Krallen bewehrt, das Gefieder knapp anliegend, derb, kleinfedrig und schuppig.

Von allen hierher gehörigen Vögeln kommen zwei einander sehr ähnliche Arten häufig zu uns: der grüne und der Amazonenpapagei. Beide sind große Vögel von 14 Zoll Länge und ungefähr 21 bis 23 Zoll Breite; der Schwanz mißt 4 bis 4⅔, der Flügel vom Bug bis zur Spitze über 7 Zoll. Beide sind wiederholt verwechselt worden, niemals aber von Denen, welche Gelegenheit hatten, sie im Freileben zu beobachten.

Der Amazonenpapagei (Chrysotis amazonicus) ist im ganzen hellgrün, auf der Stirn himmelblau, am Scheitel, auf den Wangen und an der Kehle gelb, am Flügelbug roth; die seitlichen Schwanz-

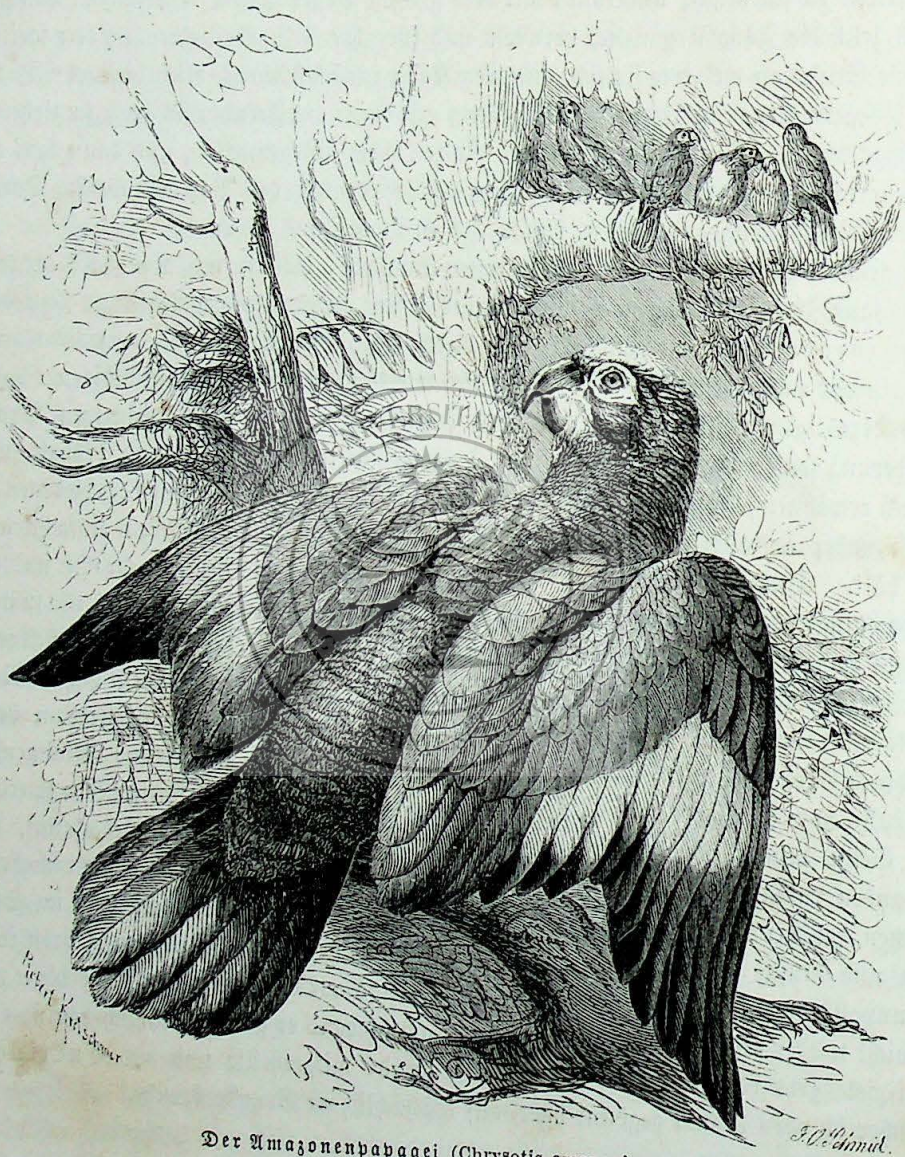

Der Amazonenpapagei (Chrysotis amazonicus).

federn sind innen blutroth; der Schnabel ist tief horngrau, die Wachshaut schwärzlich, der Fuß aschgrau, weißlich gepudert; die Regenbogenhaut ist nach außen orangengelb gerändert, nach innen blaßgelb. Beim grünen Papagei (Chrysotis aestivus), dagegen sind nur der vorderste Stirnrand und der Zügel, d. h. ein vom Schnabel durch das Auge verlaufender Streifen himmelblau; der Flügelbug ist grün und die seitlichen, rothgefärbten Schwanzfedern zeigen eine grüne Binde.

Aus den Beobachtungen des Prinzen von Wied, der Reisenden Speake, Schomburgk und Burmeister geht hervor, daß beide Arten in Südamerika weit verbreitet sind. Der Amazonenpapagei meidet das Küstenwaldgebiet und lebt dafür in Wäldern und Gebüschen der höheren Lan-

desstriche, während der grüne Papagei ihn im Urwalde vertritt. Beide Arten ähneln sich in der Lebensweise. Am Morgen ziehen sie wie die übrigen kurzschwänzigen Papageien laut rufend und schreiend durch die Luft, schnell und stark mit den Flügeln schlagend, den mit Früchten behangenen Waldbäumen oder Pflanzungen zu, fressen hier während des Tages, ruhen in den Mittagsstunden, fliegen abends nochmals nach Futter aus und vereinigen sich außer der Brutzeit gegen Abend in zahlreichen Gesellschaften, welche einen heftigen Lärm verursachen, bevor ein Jeder sich seinen nächtlichen Stand erwählt hat. Von dem grünen Papagei, welcher in Brasilien Kuricke genannt wird, erzählt der Prinz Folgendes:

„In allen von mir bereisten Gegenden der brasilianischen Ostküste ist dieser Papagei einer der gemeinsten. Ich fand ihn überall in Menge, wo dichte Urwälder an die Mangueſümpfe und Flußmündungen grenzen, denn sie brüten sowohl hier, als dort, scheinen aber die Früchte der Mangue zu lieben. Schon in den Umgebungen von Rio de Janeiro, da, wo große Waldungen sind, trifft man diese Papageien in Menge an; aber auch an den nördlichen Flüssen am Parahiba, Espirito Santo, am Belmonte, überall haben wir sie gefunden und besonders morgens und abends ihre laute Stimme in den sumpfigen, häufig von der Flut unter Wasser gesetzten Gebüschen der Flußmündung gehört. Diese Gebüsche sind für die brasilianischen Flüsse etwa dasselbe, was an den europäischen die Weidengebüsche; nur sind gewöhnlich die Bäume höher, weshalb auch oft die Papageien in starken hohlen Aesten oder Stämmen derselben nisten."

„In der Brutzeit fliegt die Kuricke paarweise, gewöhnlich hoch in der Luft, laut schreiend und rufend, schnell dahin. Außer der Paarzeit hält sie sich immer in manchmal höchst zahlreichen Gesellschaften. Ich habe solche, ich möchte sagen unzählige Gesellschaften kurzgeschwänzter Papageien in den Waldungen des Mucuri und an anderen Orten zusammengesehen, wo der ganze Wald von ihnen und ihrem außerordentlichen Geschrei erfüllt war. Auch waren hier mehrere Arten dieser Vögel vereint. Es dauerte lange, bis die Flüge vorüber waren, und ihr vereinter Ruf war merkwürdig anzuhören. Eine Gesellschaft trieb die andere von den Bäumen auf, und diese Unruhe belebte ganz besonders ihre Stimme. Solche Vereinigungen unter den Papageien sind zwar zahlreich; doch kann man sie mit den ungeheuern Zügen der Wandertaube in Nordamerika nicht vergleichen."

„Fallen diese Vögel in dem Urwalde auf einen hohen, dicht belaubten Baum, so ist es oft schwer, sie zu sehen. Die grüne Farbe schützt sie sehr; man bemerkt aber ihr Dasein an dem Herabfallen der Fruchthülsen und Kerne. Während sie fressen, sind sie still; sobald sie jedoch aufgeschreckt werden, geben sie sogleich ihre laute Stimme von sich. Man schießt sie in Menge, weil sie ein kräftiges Essen geben: eine Papageibrühe ist nicht blos in Brasilien, sondern auch in Surinam ein beliebtes Gericht."

Sämmtliche hierher gehörige Arten legen während des Frühlings zwei weiße Eier in Baumhöhlungen auf die losgebissenen Späne der Höhlenwandungen selbst. Sie brüten ungestört nur ein Mal im Jahre und zwar im Frühling jener Länder. Die aus dem Neste genommenen Jungen werden außerordentlich zahm und lernen deutlich reden. Deshalb findet man sie in Brasilien häufig in den Wohnungen und bringt sie in Menge in die Städte, wo die Matrosen sie kaufen, um sie mit sich nach Europa zu nehmen. Auch hier gehören sie zu den gewöhnlichsten Papageien. Sie lernen allerdings nicht so fertig sprechen, wie der graue Papagei, beweisen sich jedoch gelehrig genug und auch ziemlich sanft und liebenswürdig, wenigstens gegen ihre rechtmäßigen Gebieter, d. h. gegen Diejenigen, welche sich am meisten mit ihnen beschäftigen.

Ein Amazonenpapagei, welchen mein Vater sah, hing mit großer Liebe an der Tochter des Hauses, während er nicht nur gegen fremde, sondern selbst gegen die andern Glieder der Familie sich bösartig zeigte. Diese mochten noch so freundlich mit ihm reden; er antwortete ihnen nicht und bekümmerte sich nicht um sie. Ganz anders aber benahm er sich, wenn seine Gönnerin erschien. Er kannte ihren Schritt und geberdete sich höchst erfreut, wenn er sie auf der Treppe kommen hörte. Sobald sie in das Zimmer trat, eilte er ihr entgegen, setzte sich auf ihre Schultern und gab durch verschiedene

Bewegungen und Töne seine Zufriedenheit zu erkennen oder schwatzte, als ob er sich mit seiner Herrin unterhalten wolle. Liebkosungen, welche ihm gespendet wurden, erwiederte er, indem er seine Wangen sanft an die seiner Gebieterin drückte, und immer ließ er dabei zärtliche Laute vernehmen. Das Fräulein durfte unbesorgt mit ihm spielen; er nahm seine Finger in den Schnabel, ergriff selbst die Oberlippe, ohne solches Vertrauen jemals zu mißbrauchen. Wenn seine Herrin abwesend war, geberdete er sich traurig: er saß ruhig auf ein und derselben Stelle, fraß gewöhnlich nicht und war mit einem Worte ein ganz anderes Thier geworden, als sonst.

Unter dem Sippennamen Pionus vereinigt Wagler mehrere kleine Papageien, welche wir Stumpfschwanzpapageien nennen wollen. Ihre Gestalt ist gedrungen, der Schwanz sehr

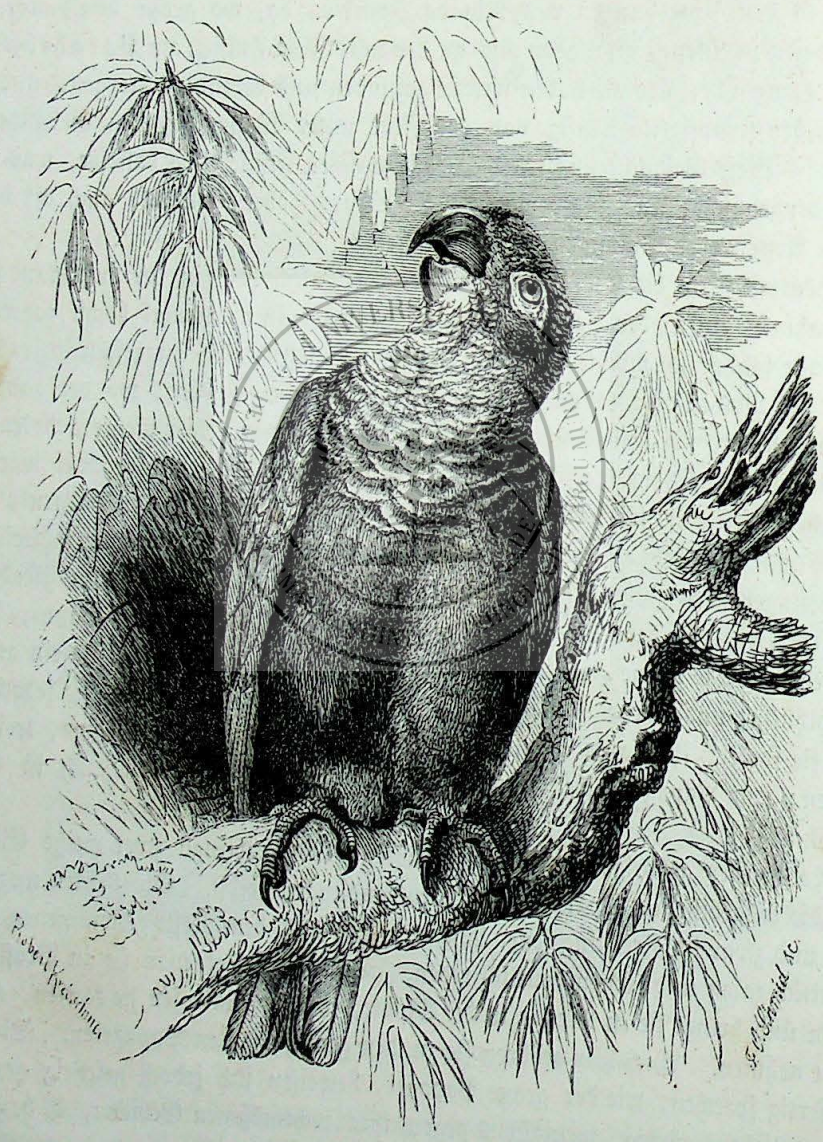

Die Maitakka (Pionus menstruus).

kurz, der Flügel dagegen ziemlich schmal, spitz und so lang, daß er zusammengelegt mindestens bis über die Mitte des Schwanzes hinabreicht; der Schnabel ist seitlich zusammengedrückt, und der Oberschnabel läuft gewöhnlich in einem langen, spitzen Endhaken aus; die Beine sind stark und kräftig. Das Gefieder ist im ganzen hart, die Federn sind aber mehr herz- als schuppenförmig und besonders an Kopf und Hals klein, derb und hervorstechend gefärbt. Man kennt viele hierher zu zählende Pa-

pageien, die meisten aus Südamerika, einige, welche man jedoch neuerdings in einer besonderen Sippe vereinigte, aus Afrika.

Von allen stumpfschwänzigen Papageien kommt wahrscheinlich keiner häufiger nach Europa, als die Maitakka der Brasilianer (Pionus menstruus). Sie ist ein mittelgroßer Papagei von 10½ Zoll Länge und 20 Zoll Breite; die Länge des Schwanzes beträgt 3 Zoll, die Länge des Fittigs vom Bug bis zur Spitze 6½ Zoll. Das Gefieder am Kopf und Nacken, am Hals und an der Oberbrust ist ultramarinblau; doch schimmert der schwarze Grund der Federn hier und da durch; die Nackenfedern sind erzgrün, blau gerandet; Rücken, Unterbrust, Bauch und Flügel sind erzgrün, die Federn auf dem Rücken dunkler gerandet, die auf der Brust himmelblau schimmernd; die Oberdeckfedern sind gelblicholivengrün, die untern spangrün; die Schwingen sind grün, schwarz gesäumt, die Steißfedern blutroth, an der Spitze gelblich, um den Schaft blau; die mittleren zwei Schwanzfedern sind grün, die seitlichen am Außenrande und der Spitze blau; in der Tiefe nach innen rosa- oder hellblutroth. Der Schnabel ist an der Spitze horngrau, an der Wurzel bläßer; ein Fleck zu beiden Seiten desselben unter dem Nasenloche ist rosafarben; die Beine sind schiefergrau; der Augenring ist blaugrau, die Regenbogenhaut graubraun. Das Weibchen ähnelt dem Männchen; die Farben seines Gefieders sind aber bläßer. Bei den jungen Vögeln herrscht da die graue Farbe vor, wo das Gefieder der Alten blaugefärbt ist.

Nach Angabe der Reisenden und namentlich des Prinzen von Wied, Schomburgk's und Burmeister's bewohnt die Maitakka alle Küstengegenden Brasiliens und Guianas in zahlreicher Menge. Sie lebt während der trockenen Jahreszeit paarweise, während der Regenzeit in starken Gesellschaften, welche alsdann laut schreiend von einem Baum zu dem andern ziehen, auf den fruchtbeschwerten einfallen, hier oft große Verwüstungen anrichten und abends wieder auf ihre gewohnten Standorte zurückkehren. Ihr Strich hängt von der Zeit der Reife verschiedener Früchte ab. Diesen zu Gefallen schweifen sie im Lande umher, und so nähern sie sich während der Regenzeit mehr den Küstenpflanzungen und offenen Gegenden oder ziehen sich in der trockenen Zeit mehr in das Innere der Urwaldungen zurück. Die Schwärme verursachen viel Lärm, während die Paare gewöhnlich nur ihren Lockton, ein bloßes Knarren vernehmen lassen. Ihre Brutzeit fällt mit dem trockenen Jahresabschnitt zusammen; das Brutgeschäft selbst unterscheidet sich nicht von dem anderer Papageien.

In ganz Brasilien wird die Maitakka eifrig gejagt, theils um sie aus den Pflanzungen zurückzuschrecken, theils um sie für die Küche zu erbeuten. Ebenso oft wird der Vogel gefangen zahm gehalten. Er ist zwar weniger gelehrig, als alle andern Papageien, befreundet sich aber doch bald mit dem Menschen und lernt, wenn dieser sich mit ihm abgibt, auch einzelne Worte aussprechen. Nach den Küstenplätzen wird er in Menge gebracht und hier gern von den Matrosen erhandelt, weil er in Europa, obgleich er häufig ist, doch immerhin noch ziemlich hoch bezahlt wird. Bei geeigneter Pflege hält er auch hier die Gefangenschaft viele Jahre aus.

An die Kakadus erinnert ein amerikanischer Papagei, welcher zur ersten Familie gezählt werden muß und mit Recht zum Vertreter einer besondern Sippe (Deroptyus) erhoben wurde. Der Altvater Linné, welcher ihn bereits kannte, hat ihm zwei verschiedene Namen gegeben, den einen wegen seines sperberartigen Gefieders (Deroptyus accipitrinus), den andern wegen der hollenartig verlängerten Nackenfedern (Deroptyus coronatus). Wir wollen ihn Zopfpapagei nennen; denn gerade das verlängerte Gefieder des Nackens, welches beliebig aufgerichtet werden kann, kennzeichnet ihn vor allen übrigen Südamerikanern. Der Schnabel ist groß, mit kräftigem, aber stumpfen Zahn und hakenartig hervortretender Kante am Oberschnabel; die Wachshaut ist kurz, Sförmig am Rande geschweift; das Auge wird von einem breiten nackten Ring umgeben; der stumpf zugespitzte Flügel reicht bis zur Mitte des Schwanzes herab, welcher ziemlich lang und breit ist und aus gerundeten Federn besteht, deren drei äußerste jederseits stufig verkürzt sind; die Beine sind schwach, aber langzehig. Das Gefieder ist im ganzen ziemlich reich, auf dem Kopfe blaßgelbgrau, auf dem äußersten Stirnen-

rand und dem Zügel, d. h. einer durch das Auge verlaufenden Binde aber braun. Die Holle wird aus trübblutrothen, himmelblau gesäumten Federn gebildet. Das Gefieder auf dem Rücken ist hellgrün, in der Mitte etwas dunkler, als an den Seiten; die Federn der ganzen Unterseite von der Brust an sind, soweit sie sichtbar werden, blutroth, auf der Brust grün, am Bauche dagegen breiter hellblau gesäumt. Dieselbe Färbung und Zeichnung haben auch die Schenkelfedern, welche, wie bei Raubvögeln, sogenannte Hosen bilden, d. h. besonders verlängert sind. Die Wangenseiten und die Gurgel sind bräunlich, die Handschwingen ganz schwarz, die Armschwingen zeigen dieselbe Färbung unten und innen; der Schwanz ist bläulich auf der Oberseite, schwarz auf der untern. Burmeister

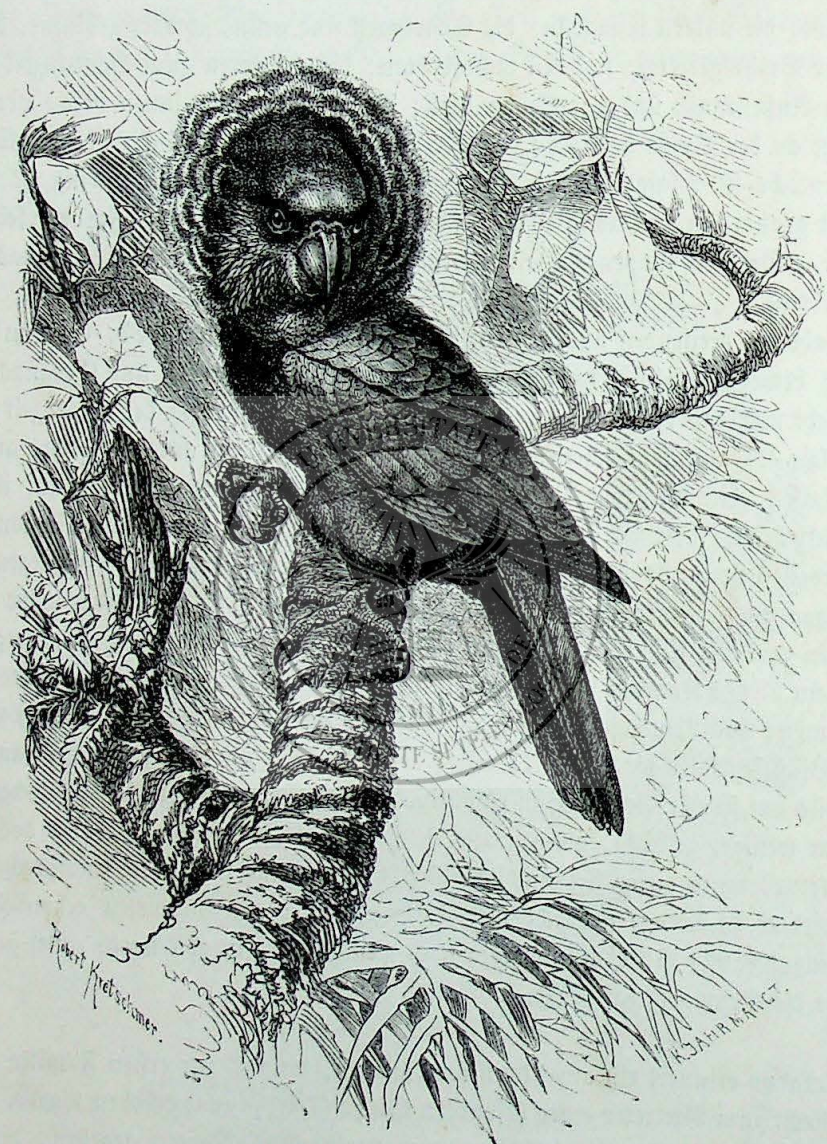

Der Zopfpapagei (Deroptyus accipitrinus).

gibt die Länge dieses schönen und seltenen Vogels zu 14 Zoll an, wovon 5½ Zoll auf den Schwanz kommen; der Fittig mißt vom Bug bis zur Spitze 7 Zoll.

Soviel bisjetzt bekannt, bewohnt der Zopfpapagei vorzugsweise die Waldungen um den Amazonenstrom und Guiana, wie es scheint überall minder häufig, als andere Papageien. Spix traf ihn bei Villa nova am Amazonenstrome, Schomburgk erwähnt in dem bekannten Reisewerke seiner nur zwei Mal. Er fand ihn am Rupununi und gezähmt in den Hütten der Warrau. Obgleich er ein Mal erwähnt, daß eine zahllose Menge dieser herrlichen Papageien die Sawaripalmen belebte und die Reisenden mit ohrerschütterndem Geschrei begrüßte, er also wohl Gelegenheit zu

beobachten hatte, theilt er uns doch nur äußerst wenig mit. „Im Zorn ist der gedachte Vogel ohne Zweifel einer der schönsten Papageien, da sich dann die glänzend gefärbten Federn des Hinterkopfes in die Höhe sträuben und einen förmlichen Kreis um seinen Kopf bilden. Die Ansiedler nennen ihn „Hia", welchen Worten seine Stimme vollkommen ähnelt." Aus dem wissenschaftlichen Anhang seiner Reise erfahren wir noch, daß der Vogel die niederen Wälder in der Nähe der Ansiedelungen bevorzugt, zutraulich und leicht zähmbar, aber weichlich und ungelehrig ist, in Baumlöchern nistet und mehr als zwei, mitunter vier Eier lege.

Dies ist Alles, was ich über das Leben des Schopfpapageis zu berichten weiß.

*

Unter den übrigen Mitgliedern der ersten Familie verdienen vor allen die Zwergpapageien (Psittacula) noch einer besondern Erwähnung. Sie gehören zu den anmuthigsten und liebenswürdigsten aller Papageien; ihre äußere Erscheinung ist überaus gefällig und gewinnend, und ihr Betragen steht damit durchaus im Einklang. „Die deutschen Dichter", sagt Schomburgk, „kannten die zärtliche Liebe nicht, welche zwischen einem Pärchen der Zwergpapageien waltet; deshalb wählten sie ein Taubenpaar zum Sinnbild der idyllischen Liebe. Allein wie weit bleibt ein solches in seiner Zärtlichkeit hinter jenem zurück! Hier herrscht die vollkommenste Harmonie zwischen dem beiderseitigen Wollen und Thun: frißt das Eine, so thut Dies auch das Andere; badet sich Dieses, so begleitet es Jenes; schreit das Männchen, so stimmt das Weibchen unmittelbar mit ein; wird Dieses krank, so füttert es Jenes, und wenn noch so viele auf einem Baume versammelt sind, so werden doch niemals die zusammengehörenden Pärchen sich trennen." Es ist bekannt, daß man diese niedlichen Thierchen nur paarweise in der Gefangenschaft halten kann, ihnen wenigstens die Gesellschaft verwandter Arten gewähren muß. Jung aus dem Nest Genommene, welche der Liebe Macht noch nicht empfunden haben können allerdings auch einzeln aufgezogen werden; die Aelteren aber, welche sich bereits gepaart haben, überleben nur selten den Tod ihres Gatten. Sie erliegen, wenn dieser stirbt, bald ihrer Sehnsucht und ihrem Grame. Mehr braucht man sicherlich nicht zum Ruhm der „Unzertrennlichen" zu sagen.

Die Zwergpapageien verdienen ihren Namen. Sie sind finken- oder lerchengroße Thiere mit kurzem und stumpfhakigem Schnabel, auffallend kleinem, kurzem Schwanze, dessen Federn ziemlich gleich lang sind, spitzen, schmalschwingigen Flügeln, welche zusammengelegt das Ende des Schwanzes erreichen, und kleinen, schwachen, kurzläufigen Füßen. Das Gefieder ist weich, lang, großfederig, gleichmäßig hinsichtlich der Färbung der einzelnen Federn, gewöhnlich nicht besonders lebhaft, immer aber ansprechend gefärbt und gezeichnet.

Man kennt viele Arten, welche über Afrika, Asien und Südamerika verbreitet sind, in ihren Sitten und Wesen aber sehr übereinstimmen. Sie machen offenbar den Uebergang von den Papageien zu den finkenartigen Vögeln, denen sie in ihrer Größe so nahe kommen, sind aber doch noch echte Papageien, welche mit großer Geschicklichkeit im Gezweig umherklettern, rasch und gewandt fliegen, sich von Früchten und Körnern ernähren, in Baumhöhlungen nisten und kleine runde, weiße Eier legen.

Eine der hübschesten Arten dieser Gruppe ist der zu Ehren Swinder's benannte Zwergpapagei aus Mittelafrika (Agapornis Swinderiana), ein Thierchen von höchstens 5 Zoll Länge, wovon etwas mehr als 1 Zoll auf den Schwanz gerechnet werden muß, und etwa 9 Zoll Breite, wovon jede Schwinge vom Bug bis zur Spitze etwa 3 Zoll wegnimmt. Die Hauptfarbe des Gefieders ist, wie bei allen übrigen Arten, grün, der Unterrücken, der Bürzel und die Oberschwanzdeckfedern sind schön azurblau, der kurze, kaum abgerundete Schwanz ist mit Ausnahme der beiden mittleren grünen Steuerfedern an der Wurzelhälfte der Federn hochroth, an der Spitzenhälfte dagegen grün mit einer diese beiden Farben trennenden schwärzlichen Kante. Das Gesicht, der Bauch und die Deckfedern des Schwanzes sind gelblichgrün, der Hals und die Brust grünlichockergelb; den Oberhals umgibt ein schwarzes Band.

Der Westen und das Innere Afrikas wird als die Heimat dieses niedlichen Vogels angegeben. Ausführliche Berichte über seine Lebensweise im Vaterland fehlen zur Zeit noch gänzlich; die wenigen, welche lebend nach Europa kamen, unterscheiden sich jedoch nicht in ihrem Betragen von den übrigen Arten.

Unter diesen ist der gemeine Sperlingspapagei (Psittacula passerina) eine der bekanntesten. Er ist der kleinste aller Papageien Brasiliens, kaum oder nicht größer, als der vorhergehende und sehr gleichmäßig gezeichnet. Die Färbung des ganzen Gefieders ist ein lebhaftes Grün, welches an Stirn, Gesicht und den unteren Theilen ins Gelbliche spielt. Die untere Seite der Schwung- und Schwanzfedern erscheint mattglänzend bläulichgrün, der vordere Flügelrand, die großen Deckfedern der Flügel, die hinteren Schwungfedern, sowie die inneren Flügeldeckfedern und der Unterrücken sind hellultramarinblau, die Handschwingen schwarzbraun mit grüner Vorderkante. Der Schnabel ist bläulichaschgrau, die Wachshaut etwas dunkler, der Fuß aschgrau mit grünlichen Schildschuppen, der Augenring graubraun.

Der Sperlingspapagei gehört zu den gemeinsten Vögeln Brasiliens. Er bewohnt ebensowohl das Küstenwaldgebiet, als die Gebüsche der trockenen Gegenden, welche er wundersam zu zieren weiß. Truppweise kommt er bis in die Gärten der Ansiedelungen, gleich unsern Sperlingen, welchen er auch darin ähnelt, daß er, wenn er mit andern seiner Art vereint ist, laut durcheinander kreischt und schwatzt. Namentlich dann, wenn ein solcher Trupp aufgejagt wird, gibt jedes Thierchen seine kurze, helle Stimme zu hören, und die ganze Menge erregt dann ein schwirrendes, zwitscherndes Geräusch. Manchmal fallen sie in Massen auf einen einzelnen Baum oder Strauch ein, um dort Früchte zu naschen; dann ist der ganze Haufen in beständiger Unruhe und klettert schreiend und pfeifend behend im Gezweig auf und nieder. Man kann zuweilen mit einem einzigen Schuß Dutzende zu Boden strecken. Im übrigen lebt der Sperlingspapagei nach Art anderer Ordnungsverwandten, nistet auch wie diese in Baumlöchern oder nach Azara in den verlassenen backofenförmigen Nestern der Töpfervögel und legt hier drei bis vier weiße Eier auf den mit Holzspänen bedeckten Boden. Die Jungen und die Alten werden oft von den Brasilianern gefangen und scheinen sich rasch in den Verlust ihrer Freiheit zu finden, vorausgesetzt, daß die einzelnen Paare nicht getrennt werden. Sie zeigen sich schon nach wenigen Tagen äußerst zutraulich und versuchen nicht, zu entfliehen, halten aber niemals lange aus und kommen deshalb auch verhältnißmäßig selten nach Europa. Dennoch kommt es vor, daß sie hier bei guter Pflege jahrelang am Leben bleiben und sogar in der Gefangenschaft zum Nisten schreiten. Die wenigen Vogelfreunde, welche so glücklich waren, Zwergpapageien hierbei zu beobachten, sind entzückt von dem liebenswürdigen Wesen der Thiere, welches sich gerade während der Zeit ihrer Liebe am deutlichsten kundgibt.

Der Zwerg unter den Zwergen unserer Ordnung lebt auf Neuguinea und den Papuainseln und heißt Nasiterna pygmaea. Wir dürfen ihn Zeisigpapagei nennen; denn diesem Finken kommt er in der Größe ungefähr gleich. Die grüne Färbung seines Gefieders geht auf dem Kopf ins Gelbliche, im Gesicht ins Gelbbraune über. Die mittelsten Schwanzfedern sind blau, die übrigen schwarz mit gelben Spitzen. Der Schnabel ist unverhältnißmäßig hoch und stark.

Soviel uns bekannt, ist der Zeisigpapagei auf den hohen Bäumen an der Küste Neuguineas oder in den Waldungen Salawatis und Misools nicht selten; er wird aber, seiner geringen Größe und seiner grünen Farbe wegen nicht oft bemerkt und hat bisher noch keinen Beobachter gefunden, welcher Ausführliches über ihn zu erzählen gewußt hätte.

* * *

In Indien und auf den benachbarten Inseln leben kurzschwänzige Papageien, welche sich wesentlich von den bisher beschriebenen unterscheiden. Man nennt sie Loris (Lorii), und die neueren

Naturforscher sind geneigt, aus ihnen eine eigene Familie zu bilden. Als unterscheidende Merkmale gelten der verhältnißmäßig lange und schwache Schnabel, dessen Unterkiefer wenig gekrümmt, an den Schneiden nicht ausgerandet und an der Spitze eng zusammengezogen ist, die weniger fleischige, an der Spitze in einen Büschel horniger Fasern zertheilte Zunge und das sehr strahlige Gefieder, welches in den prachtvollsten Farben prangt. Die Unterseite pflegt mehr oder minder regelmäßig roth gefärbt zu sein.

Ueber das Freileben dieser Prachtvögel fehlen uns zur Zeit immer noch eingehende Berichte, wie ja überhaupt die Vögelwelt der indischen Inseln noch sehr wenig beobachtet und erforscht wurde. Es wird gesagt, daß die hierher gehörigen Papageien ihre Pinselzunge hauptsächlich zum Auflecken der süßen Säfte benutzen, welche aus den Rinden, den Blättern und den Blüthen der Bäume schwitzen, und daß diese sehr beschränkte Nahrung das größte Hinderniß für die Gefangenhaltung und zumal für weite Reisen dieser Vögel sei; doch kommen einige Arten nicht eben selten im gezähmten Zustande nach Europa und halten hier mehrere Jahre im Käfig aus. Auch sie sind gelehrig und können eben-

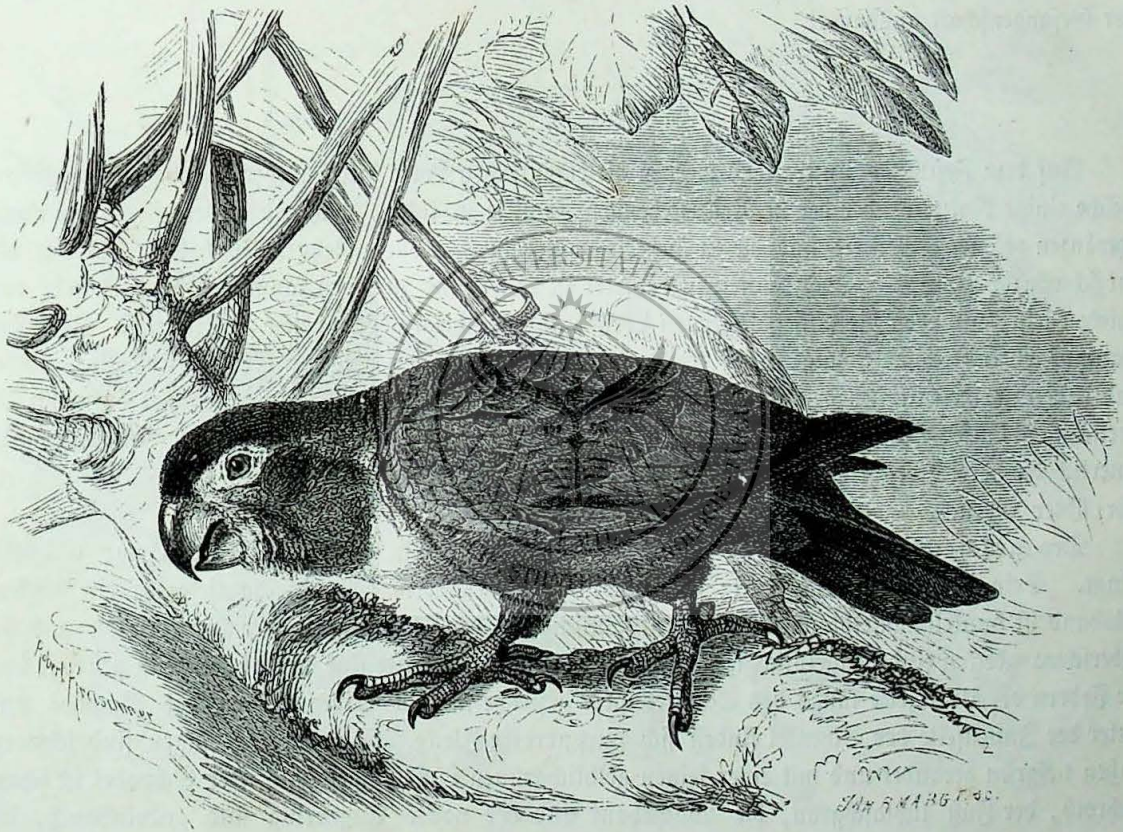

Der Frauenlori oder Loriket (Lorius Domicella).

falls zum Sprechen gebracht werden; im ganzen ist jedoch ihr Wesen nicht besonders anziehend: sie sind still und langweilig.

Die eigentlichen Loris werden nur auf den Inseln des indischen Meeres gefunden. Auf Borneo und Neuguinea lebt die Art, welche am häufigsten zu uns gebracht wird, der Frauenlori oder Loriket (Lorius Domicella), das größte Mitglied seiner Familie, ein wirklich prachtvoll gefärbter Vogel von 12 Zoll Länge und 20 Zoll Breite. Sein Gefieder prangt in der lebhaftesten Scharlachfarbe; auf dem Scheitel ist es dunkelpurpur, am Hinterkopf violett, auf der Oberseite der Flügel grün, auf den Schenkeln himmelblau, und über der Brust verläuft halbmondförmig eine gelbe Binde; die Schwanzfedern sind scharlachroth an ihrem Grunde, gegen die Spitze hin schwarz gebändert und an der Spitze gelb getupft; der Schnabel ist orangengelb, die Füße sind dunkelgrau.

Der Frauenlori soll gesellig in Wäldern leben und diese niemals verlassen. Seine Bewegungen werden lebhaft genannt; der Flug soll reißend sein.

Es scheint, daß er sich nicht ausschließlich von Pflanzenhonig ernährt; wenigstens erhält man ihn ohne besondere Schwierigkeit mit eingeweichtem Brod und Milch oder anderem Papageifutter jahrelang auch bei uns zu Lande in der Gefangenschaft. Von den Matrosen, welche ihn häufig nach Europa herüberbringen, erfahren wir, daß er ihnen in Indien oft zu Kauf angeboten wird, aber auch sehr oft unterwegs zu Grunde geht. Bei Vogelhändlern steht er seiner schönen Färbung wegen hoch im Preise, und Liebhaber, welche ihn im Zimmer gehalten haben, behaupten, daß er ein ebenso sanfter, als gelehriger Vogel sei, welcher seinen Pflegern bald große Zuneigung beweise und diese vielfach zu erkennen gebe, auch wohl sprechen lerne und überhaupt gute Anlagen besitze. Ich selbst habe ihn einige Zeit beobachtet, diese Eigenschaften aber nicht bemerkt, vielmehr gefunden, daß er unter den Papageien einer der stillsten, ruhigsten ist, welcher gegen die Außenwelt geradezu gleichgiltig sein kann. Ein unbedingt zu empfehlender Stubenvogel ist er schon deshalb nicht, weil er selten lange in der Gefangenschaft ausdauert.

Auf dem Festlande Australiens werden die eigentlichen Loris durch mehrere Papageien vertreten, welche einige Naturforscher der in Rede stehenden Familie zuzählen, während andere sie zu den Langschwänzen rechnen, weil sie mit diesen äußerlich allerdings größere Aehnlichkeit haben, als mit den kurzschwänzigen Loris. Doch können in der Art zu nisten und zu leben kaum zwei Arten mehr verschieden sein, als eben die pinselzünglichen Loris und die übrigen Papageien Australiens. Jene sind Baumvögel und fressen Honig, diese treiben sich hauptsächlich im niederen Gebüsch und Gras umher und haben im wesentlichen den Bau anderer Körnerfresser. Unsere Vögel kennzeichnet äußerlich ein zierlicher, schlanker Bau mit verhältnißmäßig kleinem Schnabel und mäßig verlängertem Schwanze, innerlich die bereits beschriebene Zunge, der kleine Magen, die dicke Haut, das zähe Fleisch und ein sehr übler Geruch.

Der gescheckte Loriket (Psitteuteles versicolor) ist ein kleiner Vogel von nur 6½ Zoll Länge. Sein Gefieder ist sehr bunt; der Zügel und der Oberkopf sind schön tiefroth; ein Nackenhalsband ist dunkelhimmelblau, der Rücken bläulichgrün, der Flügel grün; der Hinterrücken und die Oberschwanzdecken sind hellgelblichgrün. Alle Federn der Oberseite sind schmal gelbgrün gestreift und die Federn der Unterseite längs des Schaftes gelb gestrichelt. Zu beiden Seiten des Bauches und unter der Innenseite der Schenkel finden sich purpurrothe Flecke. Die Handschwingen sind schwarz, außen tiefgrün gerandet und mit einer feinen gelblichgrünen Linie eingefaßt. Der Schnabel ist scharlachroth, der Fuß lichtaschgrau, die Wachshaut und der nackte Augenring sind grünlichweiß, die Regenbogenhaut ist röthlichgelb mit schmalem, rothen Ring um den dunklen Stern.

Wir verdanken dem Reisenden Gilbert eine kurze Beschreibung der Lebensweise dieses Vogels. Er lebt auf der Nordseite Australiens, besonders häufig zu Port Essington, versammelt sich zu Zeiten in unermeßliche Flüge und fällt dann auf den Gummibäumen ein, um dort Honig zu saugen. Wenn ein Flug im Zuge ist, sind seine Bewegungen so regelmäßig und gleichzeitig, daß man ihn eher für eine Wolke halten möchte, welche eilends dahinzieht, belehrte nicht ihr gewöhnlich dabei ausgestoßenes, durchdringendes Geschrei eines Bessern. Im Spätsommer werden sie auf den kleinen Inseln um Vandiemensgolf ungemein häufig gesehen. Sie fressen Honig und verschlucken nur nebenbei kleine Theilchen von den Blüthen ihrer Lieblingsbäume. Es ist bedauerlich, daß man nicht im Stande ist, sie in der Gefangenschaft zu erhalten; sie würden, könnte man ein passendes Futter für sie finden und sie nach Europa senden, zu den angenehmsten aller Stubenvögel gehören.

Ueber eine verwandte Art, den zu Ehren Swainson's benannten Loriket, berichtet Gould ungefähr Folgendes. Die Eukalyptenwälder Südaustraliens bis zur Mortonbay und Vandiemens-

land beherbergen diesen Vogel in Menge, weil die Blüthen der gedachten Bäume ihm eine überflüssige Nahrung bieten. Er ist aber auch so ausschließlich auf die Gummiwälder beschränkt, daß er in andern gar nicht gesehen wird. Diejenigen Bäume, welche erst kürzlich ihre Blüthen geöffnet haben, werden von den Näschern allen andern vorgezogen, weil sie an Honig und Blüthenstaub am reichsten sind. Der Anblick eines Waldes dieser blüthenbedeckten Gummibäume, auf denen sich außerdem noch mehrere Arten der gedachten Papageien und Honigvögel umhertreiben, ist nicht mit Worten zu beschreiben. Oft sieht man drei bis vier Arten der Sippe auf ein und demselben Baume beschäftigt und manchmal gemeinschaftlich die Blüthen eines und desselben Zweiges beraubend. Noch weniger ist es möglich, die tausendstimmig lärmenden Töne und die Schreie mitten durch zu beschreiben, wenn etwa ein Flug sich mit einem Male von einem Baum erhebt, um in einen andern Theil des Waldes überzugehen. Solche Schwärme muß man selbst gesehen und gehört haben, wenn man sich eine klare Vorstellung machen will.

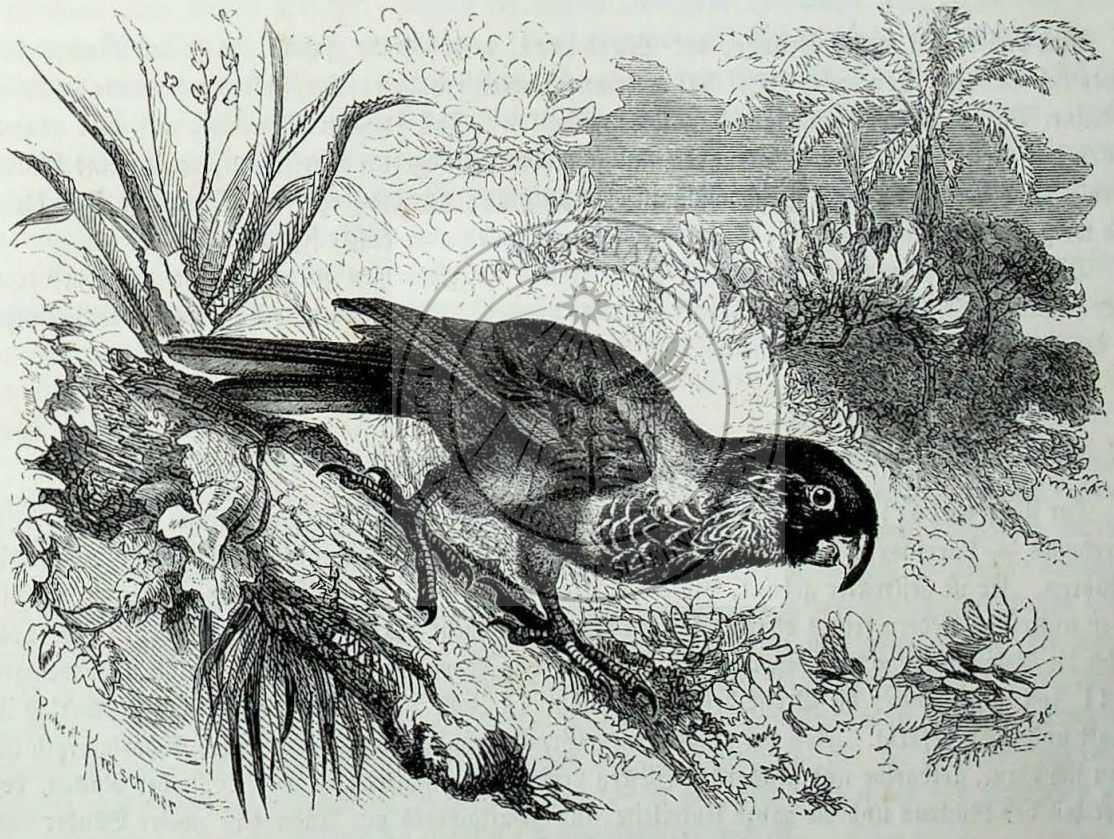

Der gescheckte Loriket (Psitteuteles versicolor).

Bei einem seiner Morgenspaziergänge in den Buschgängen am Hunter kam Gould an einen ungeheuern Gummibaum von ungefähr 200 Fuß Höhe, welcher gerade in vollster Blüthe stand. Hunderte von Vögeln waren durch diese Blüthen angelockt worden, und die verschiedensten Arten der Papageien und Honigfresser nährten sich einträchtig von dem Nektar derselben. Gould erlegte von einem einzigen Zweige die vier Lorikets, welche die Gegend bewohnen.

Der Flug dieser Papageien ist kraftvoll, gewandt und pfeilschnell, namentlich bei dem Auffliegen ergeben sie sich mit reißender Geschwindigkeit unter lautem, gleichmäßigen Schreien hoch in die Höhe und stürmen dann durch die Luft dahin. Auf den Bäumen klettern sie mit ziemlicher Gewandtheit in allen erdenklichen Stellungen umher, doch mehr meisen-, als papageienartig. Nach Sonnenaufgang sind sie so eifrig mit der Aufsaugung des Honigs beschäftigt, daß sie von den Bäumen, auf denen sie sich niedergelassen haben, kaum verscheucht werden können. Der Schuß eines Gewehrs hat

dann keinen andern Erfolg, als daß sich ein ungewöhnliches Geschrei erhebt oder daß die Vögel sich von dem beschossenen Zweig auf einen andern begeben, wo sie dann sofort wieder die Blüthen angehen. Sie sind so geschickt in dem Aufsaugen des Honigs, daß dieser dem frisch geschossenen klar aus dem Schnabel strömt, wenn man sie an den Beinen emporhält.

Ueber das Brutgeschäft haben die Reisenden noch wenig Beobachtungen sammeln können. Es scheint, daß die Schwärme der Vögel sich auch während der Fortpflanzungszeit nicht trennen, sondern daß so viele dieser Paare gemeinsam nisten, als auf einem Baume Unterkunft finden. Das Nest steht in den Asthöhlen und enthält im Oktober zwei bis vier weiße, längliche, runde Eier.

In gewissen Gegenden Australiens sind die Loriketen besondere Lieblinge der Eingebornen, welche sorgfältig die Köpfe aller erlegten aufbewahren und sich daraus kettenartige Gehänge anfertigen, mit denen sie sich schmücken.

Eine andere Art dieser Gruppe, der Maidlori, bewohnt die Inseln des stillen Meeres und namentlich Tahiti. Von dieser Insel hat er seinen Namen erhalten: Coryphilus tahitianus. Es ist ein kleiner Prachtvogel von ungefähr 6 Zoll Länge mit 2½ Zoll langem Schwanze, auf dem ganzen Rücken mit zarten, schwächlichen Schnabel- und schmalen verlängerten Kopffedern, welche eine Haube bilden. Das Gefieder prangt gleichmäßig in Purpurblau; nur die Kehle und Oberbrust sind blendend weiß, die Schwingen und die Schwanzfedern von unten aber düster schwarz.

Dieser kleine Papagei gehört zu den anmuthigsten Erscheinungen seiner Familie und darf trotz seiner einfachen Zeichnung ein Prachtvogel genannt werden. Seine Lebensweise stimmt wahrscheinlich mit der des eben beschriebenen überein.

Der Papualori oder Rasmalas, wie er auf der Nordwestküste Neuguineas genannt wird (Pyrrhodes — Carmosyna — papuensis), mag uns eine der abweichenden Gestalten der Familie vorführen. Er ist gestreckter gebaut, als die vorigen und namentlich dadurch ausgezeichnet, daß die beiden mittelsten Federn seines ohnehin langen Schwanzes mehr als Körperlänge erreichen. Hierdurch wächst die Gesammtlänge des Vogels zu 17 Zoll an, von denen die Mittelfedern freilich nicht weniger als 11 Zoll wegnehmen; die Breite beträgt ungefähr 14 Zoll. Auch das Gefieder des Rasmalas ist lebhaft und schön gefärbt. Von der allgemeinen Grundfärbung, welche ein tiefes Scharlachroth ist, heben sich blaue, goldgelbe und grasgrüne Flecken verschieden gestaltet ab. Der Kopf, der Nacken, der Obertheil des Rückens und die ganze Unterseite sind scharlachroth mit Ausnahme zweier Bänder von prächtig himmelblauer Farbe, welche über Mittel- und Hinterkopf verlaufen und mit Scharlachroth gebändert sind. Die Brustseiten und die Schenkel sind gelb gefleckt, der Unterrücken, die Oberdeckfedern des Schwanzes und die Innenschenkel sind tiefblau, die Schwingen grün, die mittelsten Schwanzfedern lichtgrasgrün, an der Spitze goldgelb; dieselbe Farbenvertheilung wiederholt sich auch auf den übrigen Schwanzfedern, nur daß dieselben dunkler grün an ihrer Wurzel gefärbt sind.

Der Rasmalas ist ein Bewohner Neuguineas und Gegenstand der Jagd der dortigen Eingebornen, welche den erlegten und getrockneten Prachtvogel in derselben Weise benutzen, wie die Paradiesvögel, und ihm deshalb auch oft beide Beine wegschneiden — warum, ist noch unbekannt. Nach Europa sind viel Bälge oder getrocknete Körper gekommen, welche derartig verstümmelt waren. Lebend hat man, meines Wissens wenigstens, das schöne Thier noch nirgends in Europa gesehen. Ueber sein Freileben fehlen alle Berichte.

* * *

Neuholland scheint für die Vögel ein wahres Eden zu sein. Die dort lebenden Säugethiere sind verkümmerte Gestalten, welche eben nur an die vollkommeneren anderer Erdtheile erinnern: — die Vögel hingegen, welche den gedachten Erdtheil ihre Heimat nennen, sind ebenso vollkommen gebildet, als irgendwo anders und prangen zum großen Theil in einer wunderbaren Farbenpracht. Wir werden viele Familien kennen lernen, welche sich so recht als Kinder Neuhollands zeigen; keine einzige dieser Familien aber verleiht dem Erdtheil ein so bestimmtes Gepräge, wie die Papageien. Zwischen dem grünen Laubwerk der Gummibäume schimmern, wunderbaren Blüthen vergleichbar, die blendenden Kakadus hervor; von den gelb blühenden Akazien hernieder leuchten die scharlachrothen Rosenparakits, und um die Blüthen der Bäume tummeln sich die uns bereits bekannten honigsaugenden Pinselzüngler in ewig beweglichen Gruppen, während die kleinen Graspapageien die oft trostlosen Ebenen des Innern freudig beleben. Wie bei uns die Schwalben durch die Straßen der Städte und Dörfer huschen, schwirren in Australien Flüge von Papageien über dieselben Wege dahin, und wie unsere Sperlinge auf den Landstraßen sich tummeln, sieht man dort sie gleichsam vertretende Papageivögel in buntem Gewimmel den Boden bedecken. Wenn der einsam wohnende Landbauer seine Ernte eingeheimst, erscheinen Flüge dieser Thiere, welche nach hunderten von Stücken zählen, vor den Thoren der Scheuern, wie bei uns die Tauben, und suchen in dem ausgedroschenen Stroh nach den letzten Körnern umher. Dichterisch fühlende Reisende sind begeistert von dem ewig wechselnden Schauspiel, welches die Prachtvögel gewähren; der Ansiedler hingegen haßt sie, weil sie nur zu oft in sein Besitzthum verwüstend einfallen, von Grund seines Herzens und schießt sie mit derselben Gleichgiltigkeit zusammen, mit welcher bei uns ein Bauer unter die räuberischen Spatzen feuert.

Unter den mehr als sechszig bestimmten verschiedenen Papageiarten, welche Australien bevölkern, nehmen die Kakadus einen hohen Rang ein. Ich habe sie in eine besondere Familie eingeordnet, weil sie nach meiner Ansicht wenigstens zwei bestimmt verschiedene Horden bilden, Gruppen, welche reich an absonderlichen Gestalten sind, aber doch aller Verschiedenheit ungeachtet ein gemeinsames Gepräge zeigen.

Die eigentlichen Kakadus (Plyctolophus) sind wohl den meisten meiner Leser vertraute Erscheinungen; denn eine oder die andere Art ist ihnen gewiß, und wäre es auch nur durch die wandernden Thierkundigen, ich meine die Besitzer von Thierschaubuden, lebend vorgestellt worden. Bezeichnend für die Mitglieder der Gruppe ist außer der gedrungenen Gestalt mit kurzem Schwanze und mittellangen Flügeln der große, kurze, breite, auf den Schneiden gezahnte Schnabel, dessen Oberkiefer sich mit starken Haken überbiegt. Die Zunge pflegt dickfleischig und glatt zu sein, der Augenkreis ist gewöhnlich nackt, den Kopf schmückt meist eine aufrichtbare, durch lebhafte, jedoch regelmäßig versteckte Farben ausgezeichnete Holle. Ueber die Farbe des Gefieders kann im allgemeinen nur bemerkt werden, daß sie regelmäßig eine im hohen Grade ansprechende ist, sei es wegen des reinen Weißes oder wegen des überaus zarten Rosenroths oder sei es endlich wegen des für Papageien ganz ungewöhnlichen Dunkels, welches bei einzelnen Arten vorherrschend ist.

Australien im weiteren Sinne, also nicht ausschließlich Neuholland, sondern auch Neuguinea und selbst die Molukken und Philippinen sind die Wohngebiete der Kakadus. Hier leben die meisten Arten in großen, oft in ungeheuren Scharen, welche sich in den Wäldern ansäßig machen, von hier über die Fluren und Felder dahin streichen und den Beschauern unter allen Umständen ein zauberhaft erhabenes Schauspiel gewähren. Selbst der Forscher stimmt gern in die dichterischen Worte der Reisebeschreiber ein, welche dieses Schauspiel gar nicht hoch genug rühmen können. „Mitten in dem massigen Schatten des dunkelsten Laubwerks treiben weiße Kakadus ihr Spiel gleich Geistern des Lichts", so sagt Mitchell von einer Art dieser Vögel und „ihr hochrother Fittig und ihre glühenden Hauben wandeln die Höhen, in denen sie leben, zu Gefilden von üppigster Wonne", von einer zweiten Art. Man muß selbst umstrickt worden sein von all dem Zauber, welchen die Pflanzenwelt unter den Wendekreisen auf den Nordländer übt, und man muß erfahren haben, daß alle Pracht der Pflanzen doch erst durch die belebten Wesen, welche wir zu unsern Lieblingen erkoren haben, befähigt

wird, ihre volle Wirkung zu äußern; man muß selbst von dem paradiesischen Wirrwarr einer durch den Menschen noch nicht behelligten Vogelwelt berauscht worden sein, um in solchen Aeußerungen nur den Erguß eines tief empfundenen Gefühls und nicht eine schwülstige Uebertreibung zu erkennen.

In ihrem Wesen und Treiben ähneln die Kakadus den übrigen Papageien. Sie gehören aber zu den liebenswürdigsten von allen. Wenn sie in Massen von Tausenden zusammen leben, mag ihr unangenehmes Geschrei allerdings so betäubend werden können, daß sie die Gunst des Menschen verscherzen; wenn man jedoch den einzelnen Vogel kennen lernt, wenn man sich mit ihm befreundet, gewinnt man ihn lieb. Schon das sanft ausgesprochene „Kakadu", welches der Gruppe ihren Namen verliehen hat, erwirbt den schönen Vögeln unsere Zuneigung, denn es hat etwas so bestechend Zärtliches, daß man den Thieren willentlich oder unwillentlich gewogen werden muß. Und in der That, dieses „Kakadu" ist auch nichts anderes, als der Ausdruck freundlichen Gefühls, welches der Vogel bethätigen will; denn nur in der Aufregung, welcher Art sie auch sein möge, kreischt er abscheulich. Der Kakadu befreundet sich gern und innig mit den Menschen; er zeigt weniger Tücke, als andere Papageien, und erkennt dankbar die ihm gespendete Liebe, welche er von Jedem in gleicher Weise zu begehren scheint. Erst schlimme Erfahrungen machen ihn unfreundlich und unliebenswürdig. Man mag sich hüten, einen Kakadu von sich abzuwenden; denn sein vortreffliches Gedächtniß bewahrt die empfangenen Eindrücke treulich jahrelang auf. Er vergißt empfangene Beleidigungen schwer oder nicht, und das einmal erwachte Mißtrauen kann kaum wieder besänftigt werden; ja, es geschieht nicht selten, daß der beleidigte Vogel sogar rachsüchtig sich zeigt und später Den, welcher ihm eine Unbill zufügte, gefährdet. Dieser Charakterzug ist vielleicht der einzig unangenehme, welchen der Kakadu bekundet; im allgemeinen ist ein mildes Wesen bei ihm durchaus vorherrschend.

Aber der Kakadu besitzt noch andere gute Eigenschaften. Sein hochbegabter Geist bekundet sich nicht blos in einem vortrefflichen Gedächtniß, sondern auch durch eine große Gelehrigkeit. Er wetteifert hierin mit den begabtesten aller Papageien. Auch er lernt mit ziemlicher Leichtigkeit und Fertigkeit sprechen; auch er verbindet verschiedene Worte in sinngebender Weise und wendet ganze Sätze bei passender Gelegenheit an; auch er läßt sich abrichten zu Kunststücken mancherlei Art: ein sehr hoher Verstand ist nicht zu verkennen.

Im übrigen brauche ich über das Leben der Kakadus nicht viel zu bemerken: es gleicht dem Treiben und Handeln anderer Papageien. Wie diese leben auch die Kakadus im Freien in Gesellschaften, welche selbst während der Brutzeit noch in einem gewissen Vereine bleiben. Die Nacht verbringen sie wohlverborgen in den dichtesten Kronen der höchsten Bäume; den Morgen begrüßen sie mit weithin tönendem Geschrei. Dann erheben sie sich und fliegen mit leichten Schwingenschlägen, viel schwebend und gleitend dahin, irgend einem Fruchtfelde oder einem andern, nahrungsversprechenden Orte zu. Sie beuten ihr Gebiet nach Möglichkeit aus. Früchte, Körner und Sämereien bilden wohl ihre Hauptnahrung; nebenbei fressen sie aber auch kleine Knollen und Zwiebeln, welche sie mit dem langen Oberschnabel sehr geschickt aus dem Boden graben, oder sie nehmen Pilze auf und verschlingen außerdem, wie die Hühner, kleine oder mittelgroße Quarzstücke, jedenfalls aus demselben Grunde, wie andere Körnerfresser, um die Nahrung zu zerkleinern. Der Kropf und Magen der Getödteten enthält stets die verschiedensten Nahrungsstoffe durch einander. Auf frisch gesäeten Feldern und im reifenden Mais können sie großen Schaden anrichten. Sie sind mit Ausnahme der Mittagsstunden während des ganzen Tages in Thätigkeit und achtsam auf Alles, was vorgeht. Jedes neue Ereigniß wird mit Geschrei begrüßt; namentlich wenn ein Flug sich niedergelassen hat und ein anderer vorüberkommt, erhebt sich ein ohrenzerreißender Lärm, dessen Mißtöne man sich einigermaßen vorstellen kann, wenn man das Geschrei einiger wenigen Gefangenen durch eigne Erfahrung kennen gelernt hat. Sobald ein Flug sich gesättigt hat, kehrt er wieder nach dem Ruheorte im Walde zurück und verweilt nun eine zeitlang wenigstens verhältnißmäßig ruhig, um zu verdauen. Dann geht es zum zweiten Male nach Nahrung aus, und mit einbrechender Nacht versammelt sich die Masse dann auf dem gewohnten Schlafplatze.

So ungefähr leben die Scharen bis zur Brutzeit. Dann trennen sie sich in Paare, und jedes derselben sucht nun eine passende Höhlung zur Aufnahme des Nestes aus. Dieses findet sich je nach den Umständen in Baumhöhlen aller Art, namentlich in hohlen Aesten, aber auch in den Spalten der Felsen. Gewisse steile Felswände an den Flüssen Südaustraliens werden alljährlich von Tausenden unserer Vögel besucht, in gleicher Weise wie die Klippen der nordischen Meere von den in noch größeren Mengen auftretenden Möven. Man behauptet sogar, daß einzelne dieser Wände von den Papageien ganz durchlöchert seien, und die Kraft und Festigkeit des Schnabels läßt Arbeiten im Gestein in der That glaublich erscheinen. Das Gelege besteht immer nur aus zwei rein weißen, etwas spitzigen Eiern, welche denen einer Zwerghenne ungefähr an Größe ähneln, aber durch ihren Glanz hinlänglich sich unterscheiden. In welcher Weise das Brutgeschäft besorgt und die Jungen aufgefüttert werden, ist mir nicht bekannt.

Des Schadens wegen, welchen die oft in so großer Menge auftretenden Kakadus den Landbauern zufügen, werden sie in ihrer Heimat eifrig verfolgt und zu Hunderten erlegt. Es wird von den Reisenden erzählt, daß sie bald sehr scheu werden, wenn sie feindliche Nachstellungen erfahren, dann, wie andere Papageien auch oder wie die Affen, mit wirklicher List ihre Raubzüge ausführen und deshalb auch sehr schwer oder nicht von den Feldern zu vertreiben sind.

In eigenthümlicher Weise betreiben die Eingebornen die Jagd auf diese Vögel. „Vielleicht", erzählt Kapitän Grey, „kann es kein fesselnderes Schauspiel geben, als die Jagd der Neuholländer auf Kakadus. Sie benutzen hierzu die eigenthümliche, unter dem Namen Bumerang bekannte Waffe, ein sichelartig geformtes, plattes Geräthe aus hartem Holz, welches mit der Hand mehr als 100 Fuß weit geschleudert wird, die Luft in kurzen Kreisen durchschneidet und trotz der vielfachen Abweichungen von dem graden Wege mit ziemlicher Sicherheit das Ziel trifft, dieselbe gefährliche Waffe, welche auch von den Innerafrikanern in Holz und Eisen hergestellt wird. Ein Eingeborner verfolgt einen starken Flug unserer Vögel im Felde oder im Walde, am liebsten da, wo hohe, prachtvolle Bäume ein Wasserbecken umgeben. Solche Orte sind es hauptsächlich, welche die Kakadus aufsuchen, und hier sieht man sie oft in unzählbaren Scharen versammelt, kletternd im Gezweige oder fliegend von Baum zu Baum. Hier pflegen sie auch ihre Nachtruhe zu halten. Der Eingeborne schleicht zu solchen Lachen herbei mit Beobachtung aller Vorsichtsmaßregeln. Er drückt sich von einem Baum zum andern, kriecht von Busch zu Busch und gibt sich die größte Mühe, die wachsamen Vögel so wenig als möglich zu beunruhigen. Aber so lautlos sein federnder Gang auch ist, die Kakadus nehmen ihn doch wahr, und ein allgemeiner Aufruhr bekundet das Nahen des gefährlichen Feindes. Die Vögel wissen, daß Gefahr im Anzuge ist; sie sind nur noch ungewiß über sie. So kommt der Verfolger zuletzt bis an das Wasser heran und zeigt seine dunkle Gestalt unverhüllt. Mit ohrenzerreißendem Schreien erhebt sich die weiße Wolke in die Luft und in demselben Augenblick schleudert der Neuholländer seine Waffe unter sie. Der Bumerang, welcher mit Macht geworfen wurde, tanzt in den wunderbarsten Sprüngen und Drehungen über das Wasser hin, erhebt sich aber im Bogen mehr und mehr und gelangt bald genug mitten unter die Vögel. Eine zweite, dritte, vierte gleichartige Waffe wird nachgesandt. Vergeblich versuchen die geängsteten Thiere zu entrinnen, der scheinbar regellose Flug des Geschosses macht sie verwirrt und lähmt ihre Flucht. Der eine und der andere kommt mit dem Bumerang in Berührung und wird regelmäßig zu Boden geschlagen, sei es, indem die sausende Waffe ihm den Hals abschlägt oder einen Flügel zertrümmert. Schreiend vor Schmerz und Grimm stürzt einer der Fliegenden nach dem andern zu Boden, und erst wenn der dunkle Jäger seinen Zweck erfüllt hat, besinnt sich die Masse und fliegt schreckerfüllt davon oder sucht in den dichtesten Baumkronen Zuflucht."

Das Fleisch der Erlegten wird als erträglich wohlschmeckend bezeichnet, und namentlich die Suppe, welche man von ihm bereitet, sehr gerühmt.

Daß die Kakadus auch leicht gefangen werden können, beweisen die vielen, welche lebend zu uns kommen. Allerdings halten unsere Vögel, wie alle übrigen Papageien, bei einfacher Nahrung die

Gefangenschaft ohne Beschwerde aus und sind deshalb vortrefflich geeignet, weite Reisen zu machen; wenn man aber bedenkt, daß man in Deutschland aus dritter und vierter Hand einen Kakadu für wenige Thaler unseres Geldes kaufen kann, ergibt sich von selbst, daß er an Ort und Stelle sehr niedrig im Preise stehen muß.

Bei geeigneter Pflege hält der Kakadu auch in Europa viele Jahre lang aus; man kennt Beispiele, daß einer länger als 70 Jahre im Bauer lebte. Seine Haltung erfordert wenig Mühe; denn er gewöhnt sich nach und nach an Alles, was der Mensch ißt. Doch thut man wohl, wenn man ihm nur die einfachsten Nahrungsstoffe reicht: Körner mancherlei Art, gekochten Reis und etwas Zwieback etwa, weil er bei zu reichlichem Futter leicht allzufett wird oder auch mancherlei Unarten annimmt, welche dann schwer auszurotten sind. So wird fast allgemein behauptet, daß Kakadus, welche gekochtes Fleisch zu fressen bekommen, sich die Federn ausrupfen. Wir wollen unentschieden sein lassen, ob diese Behauptung begründet ist; dagegen unterliegt es keinem Zweifel, daß diese widerwärtige Gewohnheit vielen Kakadus eigen ist. Sie rupfen sich oft vollständig kahl und befinden sich dann, weil die Federn immer von neuem wieder nachwachsen, fortwährend in der Mauser, also in einem mehr oder weniger krankhaften Zustande. Ein zweifellos wirksames Mittel zur Abgewöhnung dieser Unart ist mir bisher nicht bekannt geworden.

Die eigentlichen Kakadus (Cacatua) kennzeichnen sich durch ihre weiße Farbe, welche nur bei einzelnen Arten von zartem Roth theilweise überhaucht wird, und durch den ausgebildeten, aus zwei Reihen langer schmaler Federn bestehenden Schopf, welcher nach Belieben aufgerichtet oder niedergelegt werden kann.

Eine der gemeinsten Arten, welche man in der Gefangenschaft sieht, ist der gelbschopfige Kakadu (Cacatua galerita), ein ziemlich großer Vogel von 1 Fuß 4 Zoll Länge und blendend weißer Hauptfärbung des Gefieders. Der lange Federschopf, die Ohrdecke, die Mitte der Unterseite, der Flügel und die Innenfahne der Schwanzfedern an der Wurzelhälfte sind blaß schwefelgelb, der Augenstern ist tiefbraun, der Schnabel schwarz, der Fuß graulich braun.

Es ist zur Zeit noch unentschieden, ob dieser Kakadu sich von Vandiemensland an über ganz Neuholland hinweg bis Neuguinea verbreitet, oder ob die in den verschiedenen Gegenden vorkommenden, im wesentlichen gleich gefärbten Vögel als verschiedene Arten betrachtet werden müssen. Die genaue Untersuchung der aus den drei Heimatskreisen herrührenden Kakadus hat eine entschiedene Abweichung im Bau des Schnabels ergeben und dürfte die letztere Annahme rechtfertigen. Der Kakadu von Vandiemensland ist in jeder Hinsicht der größte und sein Schnabel der gestreckteste, der Kakadu aus Neuguinea dagegen der kleinste und sein Schnabel durch die Rundung und geringe Länge bemerkenswerth.

Nach Gould ist der gelbschopfige Kakadu in allen Ansiedlungen Australiens mit Ausnahme der westlichen gemein. Er lebt ebenfalls in Zügen von Hunderten und Tausenden, hält sich aber entschieden an offene Ebenen und lichte Waldstriche mehr, als an die Buschwälder der Küsten.

Eine zweite Art des Festlandes von Australien, der Inka-Kakadu (Cacatua Leadbeateri) unterscheidet sich von dem eben Genannten durch die Pracht seiner Färbung. Auch er ist weiß, am Vorderkopf, an der Stirn und den Halsseiten, auf der Mitte und Unterseite der Flügel, der Bauchmitte und auf dem Wurzeltheil der Innenfahne der Schwanzfedern aber rosa- und unter den Flügeln schön lachsroth. Prächtig ist die Haube. Die einzelnen Federn sind hochroth an der Wurzel, gelb gefleckt in der Mitte und weiß zugespitzt am Ende. Bei niedergelegter Haube sieht man nur die weißen Spitzen, sowie aber der Vogel seinen Schopf aufrichtet, tritt das brennende Roth leuchtend hervor, und die gelben Mittelflecke vereinigen sich dann zu einem Bande, durch welches die Haube nur noch schöner wird. Der Augenring ist lichtbraun, der Schnabel lichthornfarbig, der Fuß dunkelbraun.



Leadbeater Kakadus.

UNIVERSITATEA DE MEDICINĂ, FARMACIE, ȘTIINȚE ȘI TEHNOLOGIE - TÂRGU MUREȘ
1925
GEORGE EMIL PALADE

Das Weibchen unterscheidet sich durch weniger lebhafte Färbung der Unterseite und größere gelbe Flecke in den Federn der Haube. In der Größe steht der Inka-Kakadu hinter dem gelbschopfigen Etwas zurück und namentlich ist er schlanker gebaut.

Nach Gould ist dieser Prachtvogel weit über den Süden Australiens verbreitet, hält sich aber vorzugsweise an die hohen Gummibäume und an das Buschholz, welches im Innern des Landes die Steine der Flüsse bekleidet, und läßt sich niemals in der Nähe des Strandes sehen.

An den Ufern des Darring und Murray soll er häufig sein, an der Nord- und Nordwestküste Australiens dagegen fehlen. Zur Brutzeit erscheint er alljährlich an bestimmten Plätzen und zwar in großer Menge. Die eintönigen Wälder des Innern belebt er in der angenehmsten Weise. Seine Stimme ist mehr klagend, als die seiner Verwandten und hat nicht den rauhen Ausdruck derselben, und die Pracht des Vogels reißt jeden Reisenden, welcher ihn sieht, zum Entzücken hin. Auf ihn sind die oben angeführten Worte Mitchell's zu beziehen.

Der Inka-Kakadu ist unstreitig der schönste von allen, welche bis jetzt bekannt sind und deshalb für die Liebhaber von hohem Werthe. Er ziert in der That auch die reichste Papageiensammlung und erfreut Jedermann ebensowohl durch seine anmuthige Farbenpracht, wie durch die Liebenswürdigkeit seines Wesens. Die Gefangenschaft verträgt er ebenso gut, als irgend ein anderer seiner Familie, und einzelne Liebhaber wollen beobachtet haben, daß er noch sanfter und gutmüthiger wäre als die übrigen Arten. Dies Alles trägt dazu bei, den Kaufpreis eines solchen Vogels zu erhöhen; der Inka-Kakadu kostet heute noch fast drei Mal so viel, als jeder andere seiner Verwandten.

Der Helm- oder Schönkopfkakadu (Callicephalus galeatus) mag neben dem Genannten noch Erwähnung finden, weil er gegenwärtig als Vertreter einer eigenen Sippe angesehen wird, welche gleichsam als ein Bindeglied zwischen den eigentlichen Kakadus und den Geringeros der Neuholländer oder Rabenkakadus erscheint. Bezeichnend für ihn ist der kurze, gewölbte Schnabel mit wenig vorspringendem Haken am Oberschnabel und der ziemlich stark abgerundete Schwanz. Das Gefieder ist sehr prächtig und mannichfaltig gezeichnet. Die Oberseite ist dunkelschieferblau, der Vorderkopf, die Wangen und der Federbusch sind scharlachroth, alle Federn mit Ausnahme der Hand- und Armschwingen und der Steuerfedern sind schmal weißlichgrau gesäumt, auf der Oberseite schärfer als auf der Unterseite. Das Weibchen ist dunkler, fast schieferfarben, die Federn des Oberhalses und Rückens sind leicht blaßgrau gesäumt, die übrigen mit unregelmäßig graulich weißen Bändern durchzogen. Die Federn der Unterseite dagegen sind schwefelgelb, düsterroth gesäumt. Der Augenring ist schwärzlich braun, der Schnabel lichthornfarbig, der Fuß schwarz, aber wie mit einem grauen Duft bestäubt.

Ueber das Freileben dieser schönen Vögel fehlen zur Zeit noch Beobachtungen. Gould berichtet, daß man ihn in den Wäldern an der Südküste Australiens und auf einigen benachbarten Inseln, sowie in dem nördlichen Theil von Vandiemensland finde, woselbst er die höchsten Bäume bewohne und die Samen der verschiedenen Gummibäume genieße. Er erträgt die Gefangenschaft wohl, und man hat ihn auch schon einige Male nach England gebracht, wie es scheint aber Wenig oder Nichts über sein Betragen im Käfig veröffentlicht.

*

Von den bisher beschriebenen Kakadus unterscheiden sich mehrere Arten, welche deshalb auch zu Vertretern besonderer Sippen erhoben wurden, sehr auffallend durch ihren Schnabel, dessen Obertheil ungewöhnlich verlängert ist. Sie bilden eine eigene Horde, haben jedoch in ihrem Sein und Wesen mit den Kakadus noch große Aehnlichkeit und werden deshalb von allen Naturforschern ihnen zugezählt.

Der Nasenkakadu (Licmetis nasicus) ist diejenige Art der gedachten Vögel, welche den Kakadus am nächsten kommt. Er besitzt noch das vorherrschende weiße Gefieder und wenigstens

eine kleine aufrichtbare Federholle am Vorderkopfe. Seine Länge beträgt 16 bis 17 Zoll; die Breite finde ich nicht angegeben. Der Schnabel mißt längs der Firste gegen 2 Zoll. Beide Geschlechter sind gleichgefärbt. Das Gesammtgefieder ist weiß, auf den Unterflügeln und der Unterseite des Schwanzes blaßschwefelgelb angeflogen. Alle Federn des Kopfes und Halses bis zur Oberbrust sind wie die Dunen zinnoberroth am Grunde, weiß an der Spitze. Ein Band über die Stirn, welches bis zum Unterschnabel herabreicht und über das Auge hin brauenartig verläuft, zeigt dieselbe Färbung, und ebenso kommt das Roth auf der Brust in einem Querbande zum Vorschein. Das dunkelbraune

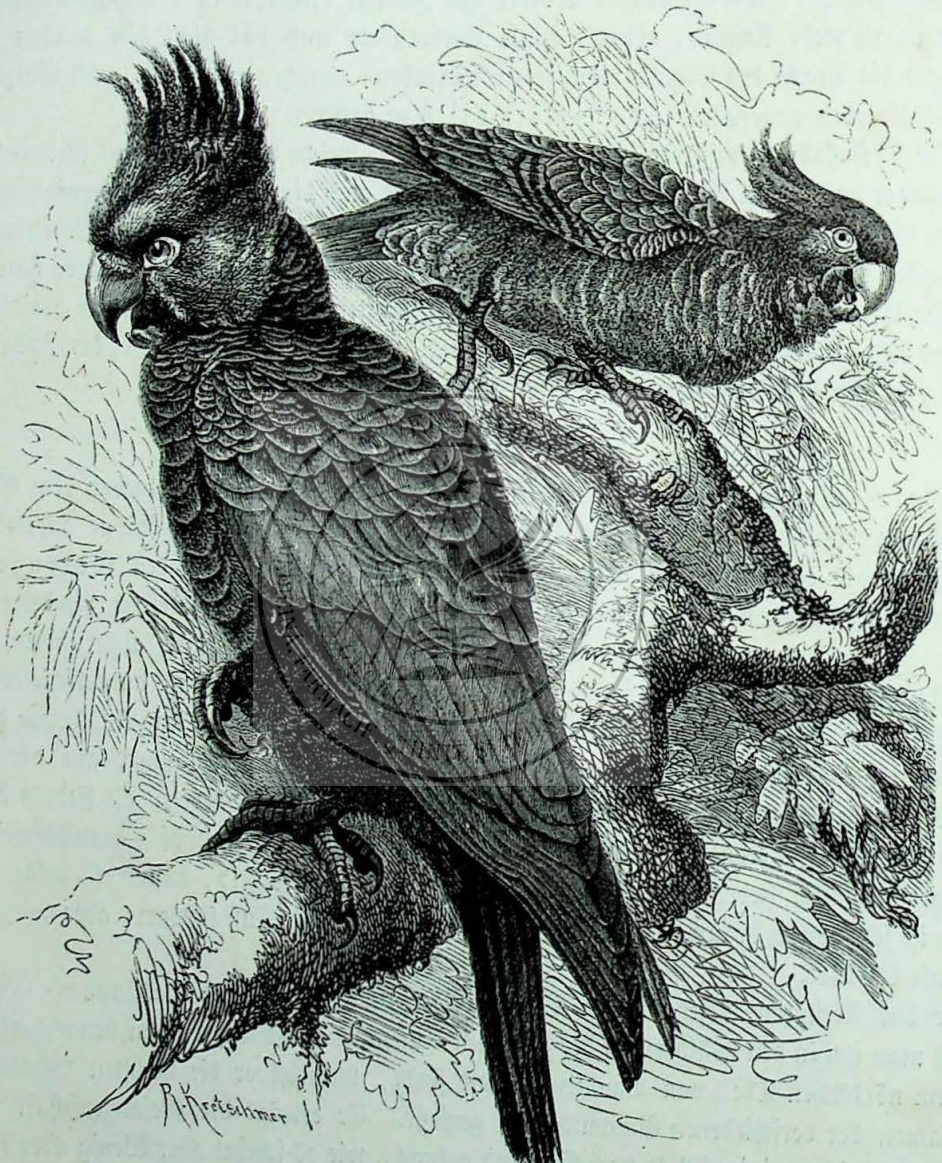

Der Helmkakadu (Callicephalus galeatus).

Auge wird von einer nackten schieferblauen Stelle umgeben, welche ihrerseits oben durch die erwähnte rothe Braue, hinten und unten aber durch einen, wie Stirnband und Augenbraue aus strahligen Federn bestehenden rothgelben Federkranz eingefaßt ist. Der Schnabel ist lichthorngelb, der Fuß aschgrau. Sämmtliche Federn der Wangengegend können gesträubt werden.

Gould nimmt mit Recht zwei Arten dieser Vögel an, von denen die eine auf Westaustralien und Neusüdwales, die andere auf Port Philippe und Südaustralien beschränkt ist. Hier bewohnt der Nasenkakadu mehr das Innere, als die Nachbarschaft der Küste. Auch er sammelt sich

in großen Flügen, welche Nachts und in den Mittagsstunden auf den hohen Waldbäumen verweilen, sonst aber sich viel auf dem Boden umhertreiben. Hier laufen sie hüpfend, jedoch ziemlich langsam umher. Der Flug dagegen ist reißend schnell, viel leichter und besser, als der anderer Kakadus. Die Nahrung besteht allerdings auch mit in Körnern und Sämereien, vorzugsweise aber doch in Knollen und Zwiebeln verschiedener Pflanzen, namentlich auch der Orchideen, zu deren Ausgrabung der Vogel seinen langen und so sonderbar gestalteten Schnabel vortrefflich zu benutzen versteht. Das Brutgeschäft bietet nichts Absonderliches dar. Die beiden weißen Eier, welche denen des gehäubten Kakadus ähnlich sind, werden meist auf einem Lager faulen Holzes im Boden einer Baumhöhle der großen Gummibäume gelegt.

Der Nasenkakadu scheint die Gefangenschaft ohne Beschwerde jahrelang ertragen zu können. In Europa ist er namentlich in der letzten Zeit häufiger eingeführt worden, als früher; demungeachtet gehört er noch nirgends zu den häufigen Vögeln in den Sammlungen. Schon Gould bemerkt, daß der gefangene Nasenkakadu düsterer, mürrischer und reizbarer sei, als andere Verwandte; ich muß mich dieser Ansicht vollständig anschließen. Wir besitzen seit ungefähr Jahresfrist einen dieser Vögel, welcher sich noch immer nicht an den Wärter hat gewöhnen wollen und diesen mit seinem Schnabel bedroht, sobald er sich nähert. Streicheln oder überhaupt Berührungen duldet er nicht; überhaupt erregt alles Ungewohnte sofort seinen Zorn. Er sträubt dann die kleine, hufeisenförmig gestaltete Federholle auf der Stirn, sodaß der prächtige rothe Federgrund hier ganz vors Auge tritt, nickt wiederholt und heftig mit dem Kopfe, bewegt kauend den Schnabel und kreischt endlich wüthend auf. In seinem Kreischen klingt ebenfalls das Wort Kakadu wieder; dasselbe wird aber ganz anders betont, als bei seinen Verwandten. Diese sprechen es bekanntlich sehr sanft und zusammenhängend; der Nasenkakadu dagegen stößt die beiden ersten Silben kreischend hervor, sodaß sie eher wie „kai" als „ka" klingen und hängt ihnen dann erst ein wohllautendes „du" an.

Auffallend ist die Leichtigkeit, mit welcher der Vogel seinen Schnabel nach allen Richtungen hin bewegen kann. Keine andere mir bekannte Papageienart besitzt in den beiden Kiefern eine ähnliche Gelenkigkeit und Biegsamkeit. Der Schnabel des Nasenkakadus ist die vollendetste natürliche Greifzange, welche es gibt.

Zur Rechtfertigung des Nasenkakadu muß ich Vorstehendem hinzufügen, daß auch er sehr zahm werden kann und selbst sprechen lernt. Ein Freund von mir kannte einen unserer Vögel, welcher nicht nur viel Worte und Sätze zu sprechen wußte, sondern sie auch verständig gebrauchte, und im Thiergarten zu Antwerpen lebt ein zweiter, welcher zum allgemeinen Liebling der Besucher geworden ist, weil er sich förmlich mit Diesen unterhält. Seine Bekannten grüßt er regelmäßig, sobald er sie von fern erblickt, und ihnen gegenüber zeigt er sich auch nicht im geringsten mürrisch oder übellauniſch.

Mehr noch als der Nasenkakadu zeigt sich der Nestor (Nestor productus) als Vertreter der Erdpapageien unter den Kakadus. Er bildet mit drei andern Arten eine sehr ausgezeichnete Sippe der Papageivögel, deren Hauptkennzeichen in dem merkwürdig verlängerten, sichelförmig gebogenen, weit über den Unterkiefer hervorragenden Oberschnabel liegt. Der Schwanz ist mittellang, die Spitze der Steuerfedern theilweise fahnenlos; die zusammengelegten Flügel reichen ungefähr bis zur Hälfte des Schwanzes herab. Die Fußwurzeln sind beträchtlich höher, das Gefieder ist härter und schuppiger, als bei anderen Kakadus. Bei unserer Art ist es sehr bunt. Die Oberseite ist braun, Kopf und Halsrücken sind grau überlaufen, jede Feder dieser Theile ist dunkler gesäumt, der Rumpf, der Bauch und die Unterschwanzdeckfedern sind tiefroth, die Brust, die Gurgelgegend und die Wangen gelb, letztere mit röthlichem Schimmer. Die Schwanzfedern sind an der Wurzel orangegelb und braun gebändert; die Innenfahne der Schwingen ist an der Wurzel und unten düsterrostfarben und braun. Ein nackter Ring, welcher das Auge umgibt, die Beine und die Wachshaut sind olivenbraun; der Schnabel ist

braun, der Augenstern sehr dunkelbraun. Beide Geschlechter sind gleich gefärbt, den Jungen aber fehlt das schöne Gelb und Roth an der Brust, welche Stellen dafür dunkelolivenbraun gefärbt sind.

Alle Nestorarten, so auffallend in ihrer Gestalt, führen auch eine absonderliche Lebensweise. Sie sind auf ein merkwürdig kleines Gebiet beschränkt, denn sie finden sich nur auf Neuseeland und den benachbarten Inseln. Unsere Art lebt ausschließlich auf der Philippsinsel, deren ganzer Umfang fünf Meilen beträgt. Wie Gould uns mittheilt, hatten Leute, welche mehrere Jahre auf der höchstens vier bis fünf Meilen von dem Philippseiland entfernten Insel Norfolk zugebracht, den Nestor nie gesehen. In dieser Beschränkung der Heimat liegt aber eine große Gefahr für das Thier,

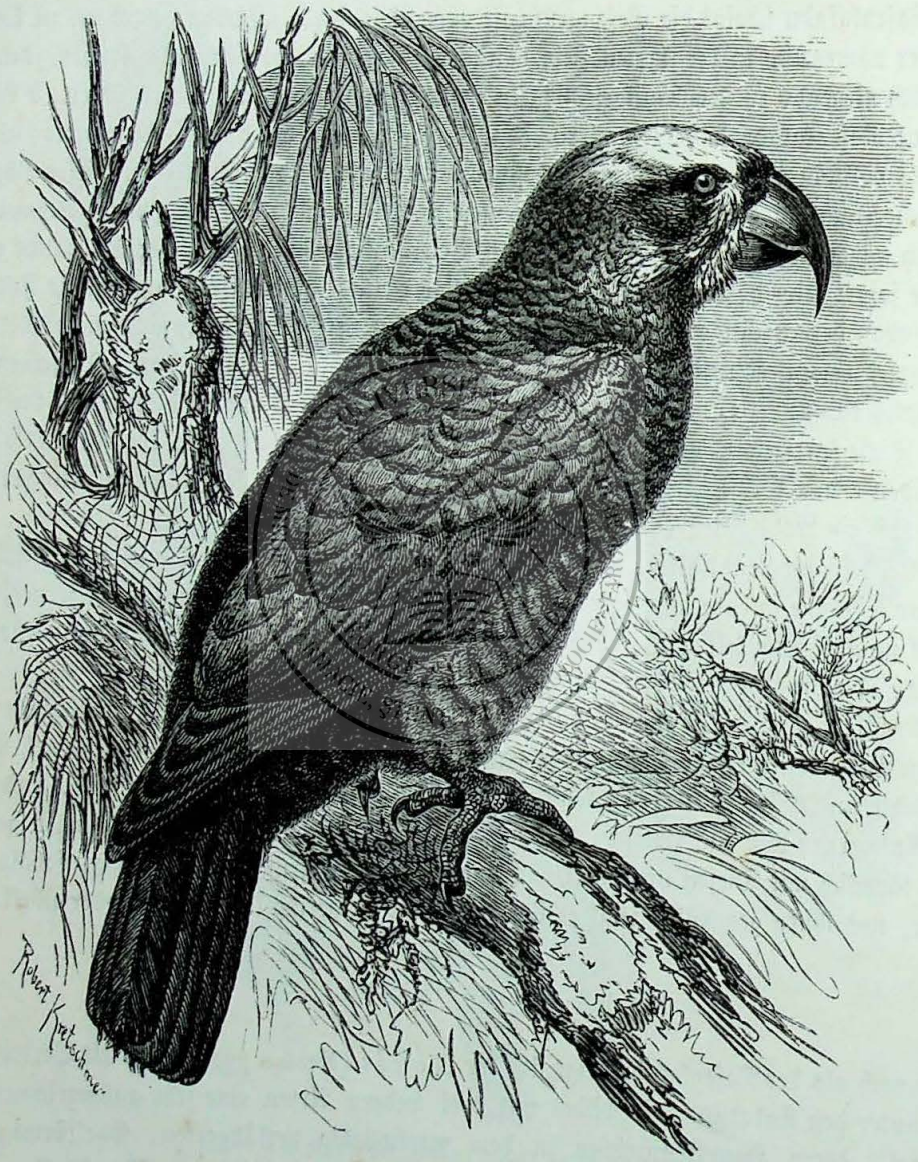

Der Nestor (Nestor productus).

ihm wird das Schicksal der Dronte werden; nach wenig Jahren schon wird er ausgerottet sein. Die seit dem begonnenen Anbau seiner Heimatsinsel angestellten Jagden haben ihn sehr verdrängt, und seine Tage sind gezählt. Möglicherweise ist er gegenwärtig bereits ausgerottet; wir haben wenigstens seit mehreren Jahren Nichts mehr von ihm erfahren.

Felsige Gegenden der Insel, welche mit hohen Bäumen theilweise bedeckt sind, bilden oder bildeten seinen bevorzugten Aufenthalt. Hier lebt er viel auf dem Boden; denn seine Nahrung besteht hauptsächlich aus saftigen Wurzeln, welche er mit seinem Schnabel ausgräbt. Dies nimmt man

wenigstens an, weil man den Schnabel oft mit Erde beschmuzt gefunden hat. In der That kann man sich auch recht wohl vorstellen, daß der Vogel dieses sonderbare Werkzeug in der angegebenen Weise zu verwenden versteht. Nach der Versicherung einiger Beobachter soll er auch Honig saugen, obgleich seine Zunge nicht wie bei den Loris in eine Bürste endigt, sondern an der unteren Seite nur ein schmales nagelartiges Hornblättchen besitzt, welches mit der Zungenspitze zusammen aussieht, wie ein Finger mit dem Nagel. Die hartschaligen Nüsse, welche andere Papageien bekanntermaßen sehr lieben, werden von dem Nestor verschmäht; es scheint, als sei der Schnabel zum Zertrümmern fester Nußschalen nicht fest genug.

Gould sah einen gefangenen Nestor bei Major Anderson in Sidney und erfuhr, daß der Vogel wie die meisten seiner Verwandten den Verlust seiner Freiheit wohl verträgt. Er war ein zufriedener, angenehmer und belustigender Gast, durchaus geeignet, die Beachtung des Forschers auf sich zu ziehen. In seinem Gebahren wich er auffallend von anderen Papageien ab. Sein Gebieter hielt ihn nicht im Käfig, sondern ließ ihn frei in der Hausflur umherlaufen.

Von einem anderen gefangenen Nestor erzählt man, daß er eine besondere Vorliebe für Grünzeug an den Tag legte, namentlich auf Salatblätter und andere saftigen Pflanzentheile erpicht war.

Die Stimme ist ein rauhes, quakendes und schnarrendes Getön, welches zuweilen lebhaft an Hundegebell erinnert.

Ueber die Fortpflanzung wird gesagt, daß er in einer Baumhöhle vier Eier lege.

Die Jagd soll keine Schwierigkeiten haben und der Fang mit Schlingen leicht bewerkstelligt werden können.

Nicht minder merkwürdig als der Nestor ist ein ihm zunächst verwandter Vogel, welchen wir Adlerpapagei nennen wollen (Dasyptilus Pecquetii). Er gehört offenbar in dieselbe Horde, zeichnet sich aber durch sehr auffallende Gestaltung und Befiederung aus. In gewisser Hinsicht erinnert er an die Raubvögel, und man muß einem englischen Schriftsteller, welcher behauptet, daß von zehn Beschauern ihrer neun den Vogel nicht für einen Papagei, sondern für einen Adler halten würden, wohl Recht geben. Gegenwärtig ist erst ein einziger Adlerpapagei nach Europa gekommen. Man kann nicht einmal das Vaterland mit Sicherheit angeben; Gould behauptet, daß der Adlerpapagei auf Formosa lebe, wo sonst gar keine Papageien vorkommen; wahrscheinlicher aber ist, daß Neuguinea oder Sulawatti seine Heimat ist; erstere Insel gibt Rosenberg mit Bestimmtheit als den Wohnsitz des Vogels an. Ob er hier wirklich so einzeln gefunden wird, als es den Anschein hat, steht dahin; bekanntlich harren jene Gegenden noch ihrer Durchforscher.

Der Adlerpapagei ist ein Vogel von 20 Zoll Leibeslänge, wovon 6 Zoll auf den Schwanz gerechnet werden müssen. Die Fittiglänge beträgt 10½ Zoll, der Oberschnabel längs der Firste gemessen 17 Zoll. Bezeichnend ist der gestreckte Schnabel, dessen unterer Theil von dem oberen nicht so weit überragt wird, als bei dem Nestor, und außerdem die Befiederung des Kopfes, welcher aus wenigen steifen Borsten und sehr dünn stehenden Federn mit steifen harten Schäften besteht. Die Zügel und die Wangen erscheinen fast nackt, Schwingen und Schwanz sind wie bei dem Nestor gestaltet, doch ist der Letztere verhältnißmäßig länger und abgerundeter. Die Färbung des Gefieders ist ein glänzendes Schwarz, welches auf Kehle, Kopf und Brust ins Grauliche schimmert, weil hier die Federn fahlbraun gesäumt sind. Die Flügeldeckfedern längs des Handgelenks, die ersten Deckfedern der Schwingen zweiter Ordnung, die Flügeldeckfedern der Unterseite, die fünf ersten Schwingen zweiter Ordnung an der Außenfahne, die Achselfedern, Bauch und Steiß sind schön scharlachroth, welche Färbung auf den untern Schwanzdecken düsterer wird. Die Oberschwanzdeckfedern haben düsterrothe Endsäume, der Schnabel ist schwarz, die Füße sind dunkelbraun.

Ungeachtet der Seltenheit des Adlerpapageis ist unsere Abbildung nach einem lebenden Vogel gezeichnet, welcher in der berühmten Thiersammlung des Lord Derby eine zeitlang gehalten wurde.

*

Auf Neuguinea und den benachbarten Inseln, namentlich auf Salawatti, Misool und Waigiu leben einige Arten Papageien, welche man ebenfalls zu den Kakadus rechnet, obgleich ihre Aehnlichkeit mit diesen eine sehr oberflächliche zu sein scheint. Es sind dies die Rüsselpapageien, wie Le Vaillant sie nannte (Microglossus), sehr große Thiere von dunkler Färbung, welche jedoch manchfachem Wechsel unterworfen ist und verleitet hat, mehr Arten anzunehmen, als in Wahrheit vorhanden sein dürften.

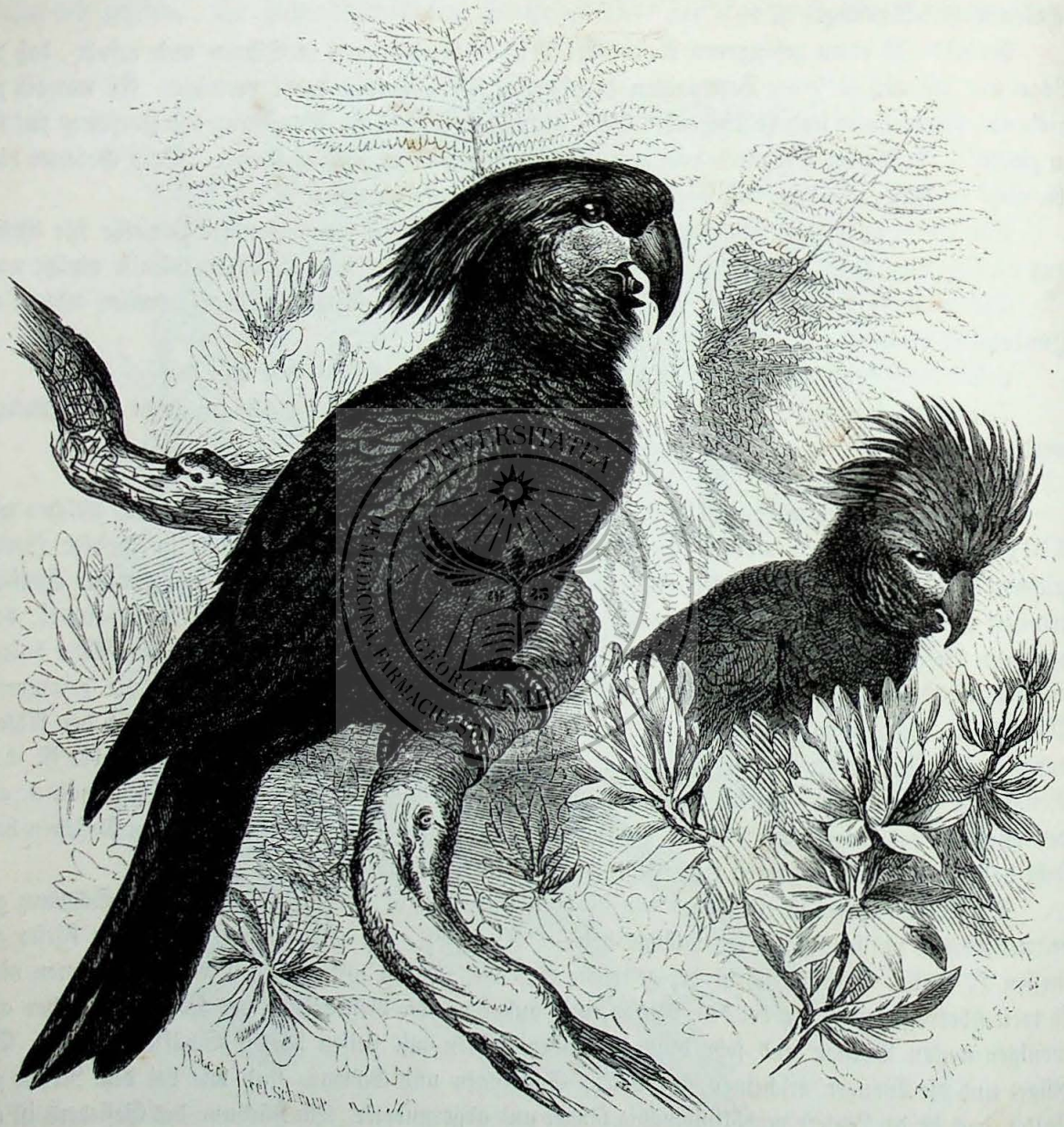

Der Casmalos (Microglossus aterrimus).

Die Kakaduähnlichkeit der Rüsselpapageien begründet sich hauptsächlich auf den kurzen, viereckigen Schwanz und die Federholle auf dem Kopfe, welche übrigens ganz anders gebildet ist, als bei den wahren Kakadus. Durch die nackte Wange und den ungeheuern großen Oberschnabel, welcher den sehr kurzen Unterschnabel nicht völlig bedeckt, erinnern die Vögel aber auch wieder an die Araras. Ihnen ganz eigenthümlich ist der Bau ihrer Zunge. Diese ist ziemlich lang, fleischig, nicht breiter als dick, aber oben ausgehöhlt und an der vordern Spitze abgeflacht. Sie kann ziemlich weit aus dem Schnabel vorgeschoben und von dem Vogel wie ein Löffel gebraucht werden, mit welchem er die von

dem Schnabel zerkleinerten Nahrungsmittel aufnimmt und der Speiseröhre zuführt. Die Zungenränder sind sehr beweglich und können vorn von rechts und links her gegen einander gewölbt werden, so daß sie den ergriffenen Speisebissen wie in einer Röhre einschließen, in welcher er leicht zum Schlunde hinabgleitet. Bezeichnend für die Rüsselpapageien sind außerdem ihre bis über das Fersengelenk hinauf nackten Füße und die kurzen und platten Fußwurzeln, auf welche sie bei dem Gehen auftreten sollen. Hierdurch schon würden sich die Thiere von allen übrigen Papageien unterscheiden.

Der Casmalos, wie die bekannteste Art der Rüsselpapageien auf Neuguinea genannt wird (Microglossus aterrimus), ist einer der größten aller Papageien überhaupt; er übertrifft noch die meisten Araras an Stärke. Sein Gefieder ist gleichmäßig tiefschwarz gefärbt und schillert etwas ins Grünliche, bei dem lebenden Vogel aber vorherrschend ins Grauliche, weil, wie bei so manchen andern Papageien, ein weißer mehliger Staub auf den Federn liegt. Die nackten, faltigen Wangen sind roth gefärbt. Die Holle besteht aus einer Anzahl einzelner Federn, welche lang und schmal sind; ihre Färbung spielt mehr ins Grauliche, als das übrige Gefieder.

Ueber das Freileben des Vogels ist wenig bekannt. „Der Rüsselpapagei", sagt von Rosenberg, niederländisch-indischer Regierungsbeamter, welcher neuerdings einige Nachrichten über die Papageien der Inseln des stillen Meeres gab, „ist nicht selten auf Waigiu, Misool, Salawati und an der Küste von Neuguinea selbst. Meistens sitzt er in der Krone der höchsten Bäume, ist daselbst beständig in Bewegung und läßt während des Sitzens oder, wenn er mit kräftigem Flügelschlag in hoher Luft dahinfliegt, seine schnarrende, von der weißer Kakadus ganz verschiedene Stimme hören. Die Eingebornen nehmen die jungen Vögel aus dem Nest, ziehen sie auf und verkaufen sie nachher an Händler."

„In der Gefangenschaft verzehren sie am liebsten die Frucht des Kanaribaumes, deren eisenharte Schale sie ganz gemächlich aufsprengen. Sie werden sehr zahm. Einer dieser sogenannten Kakadus, einem Bewohner von Amboina gehörig, streicht fliegend in der ganzen Stadt umher und kommt zu gehöriger Zeit nach Haus, um zu essen und zu schlafen."

Von Martens sah einen Gefangenen dieser Art auf Mahai. „Der schwarze Kakadu", bemerkt er, „ist ein drolliger Gesell. Steif da sitzend mit dem rothen Gesicht, dem mächtigen Schnabel und seinem stets aufgerichteten Federbusche sieht er aus wie ein alter General, und macht namentlich wegen seiner Häßlichkeit einen lebhaften Eindruck. Auch er ist ruhig und langweilig, läßt aber bei Annäherung eines Fremden, wie auch sonst zuweilen zum Vergnügen eine ebenso unschöne, als wätschende (schnarchende, knarrende) Stimme hören. Die Eingebornen und deshalb natürlich auch die einheimisch gewordenen Europäer behaupten, die Speiseröhre sitze bei ihm in der Zunge."

Auf Amboina wird der Rüsselpapagei nach Rosenberg's Angabe oft gesehen. Das Stück kostet dort 20 bis 25 Gulden. In Europa gehört er zu den größten Seltenheiten der Sammlungen. Gegenwärtig lebt einer dieser merkwürdigen Vögel im Thiergarten zu Amsterdam. Mein Berufgenosse, Westermann, der Vorsteher dieser ausgezeichneten Anstalt, hat die Güte gehabt, mir Nachstehendes über ihn mitzutheilen:

„Wir besitzen unseren Casmalos seit dem 28. Mai 1860. Es ist uns nur mit großer Mühe geglückt, ihn an ein geeignetes Futter zu gewöhnen. In der Freiheit scheinen diese Vögel ausschließlich von Kernfrüchten zu leben; der unsrige ist auf der ganzen Reise mit Kanarikörnern gefüttert worden und hat sich erst nach und nach zu anderem Futter bequemt. Jetzt frißt er Hanf und Alles, was ich esse, Fleisch ausgenommen. Bei dieser Nahrung befindet er sich gesund und wohl."

„Abweichend von allen anderen mir bekannten Papageien, gebraucht der Casmalos seine eigenthümlich gestaltete Zunge in absonderlicher Weise. Er nimmt das Futter mit dem Fuße an, bringt es an den Schnabel, zerstückelt es und drückt nur die Spitze seiner Zunge, welche mit einem runden hornartigen Blättchen versehen ist, auf den abgetrennten Bissen, welcher auf dem Blättchen kleben bleibt. Nun wird die Zunge zurückgezogen und der Bissen verschluckt. Das geht langsam vor sich, und daraus folgt, daß die Mahlzeit sehr lange währt."

„Im übrigen weiß ich Nichts weiter mitzutheilen, wodurch sich der Casmalos von anderen Papageien unterscheidet."

Ueber die Fortpflanzung sind mir keine Angaben bekannt; sie wird höchst wahrscheinlich wenig Absonderliches haben.

*

Die Rabenkakadus (Calyptorhynchus), unter denen die eine, dem berühmten Erforscher Neuhollands Banks zu Ehren benannte Art (Calyptorhynchus Banksii) die bekannteste ist, unterscheiden

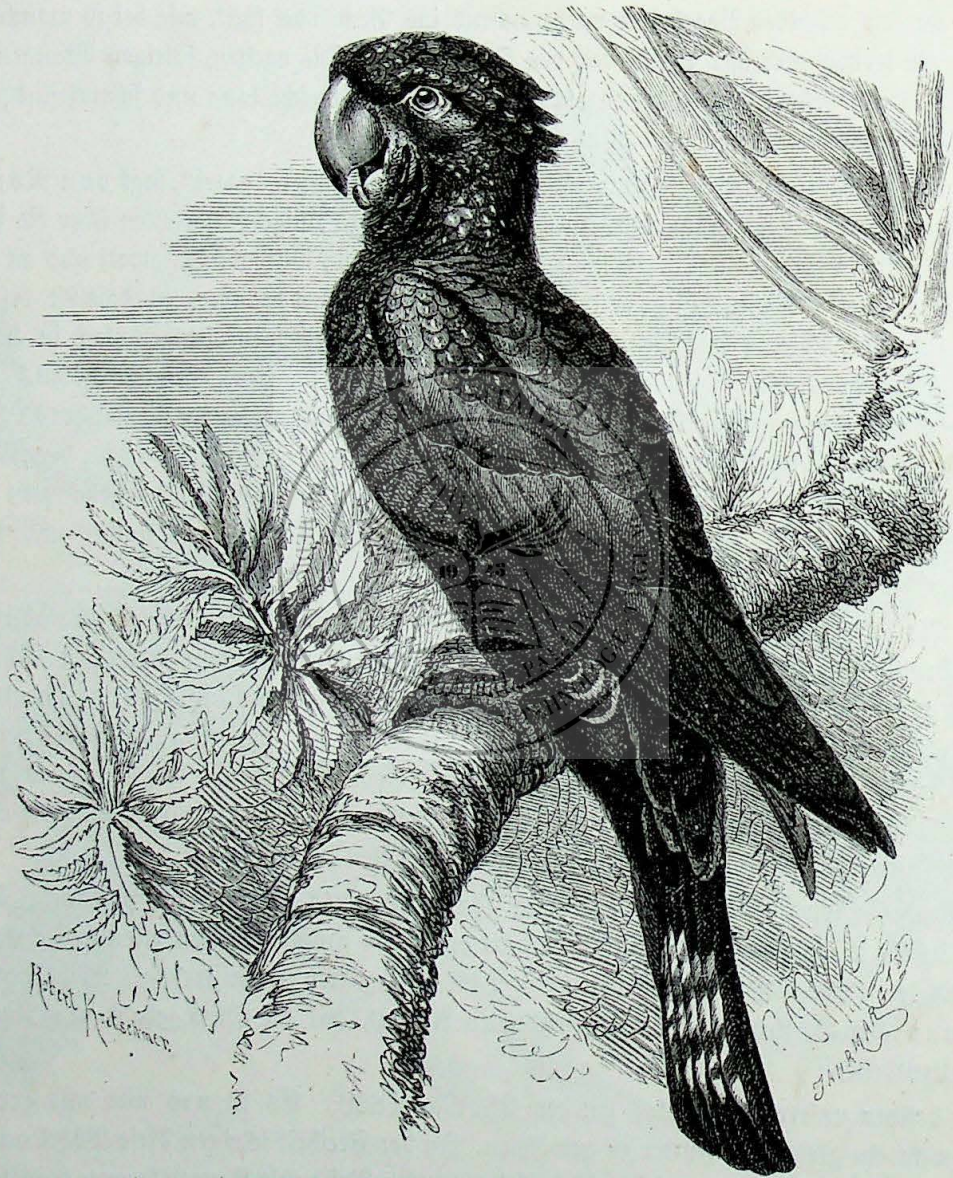

Der Rabenkakadu (Calyptorhynchus Banksii).

sich nicht blos durch die Färbung des Gefieders, sondern auch durch ihre Gestaltung von den übrigen Kakadus sehr wesentlich. Der Schnabel ist kurz, halbmondförmig gekrümmt und auffallend wegen der großen Breite des Unterkiefers, die Schwingen sind groß und breit, reichen aber nur bis zum ersten Drittel des langen, ziemlich stark abgerundeten Schwanzes herab. Die Haube ist verhältnißmäßig viel kleiner als bei den übrigen Kakadus.

Banks' Rabenkakadu wird 1½ Fuß lang. Sein Gefieder ist sehr einfärbig, beim Männchen mit alleiniger Ausnahme der Schwanzfedern glänzend schwarz, grünlich schillernd, beim Weibchen

grünlich schwarz, am Kopf, an den Halsseiten und auf den Flügeldecken gelb gefleckt, auf der Unterseite blaßgelb gebändert. Ein breites scharlachrothes Band zieht sich bei dem Männchen mitten über den Schwanz, läßt jedoch die beiden mittelsten Schwanzfedern und die Außenfahne der beiden seitlichen Federn frei. Bei dem Weibchen verlaufen breite gelbe, rothgelb gesprenkelte Bänder in derselben Weise, und auch die unteren Schwanzdeckfedern sind derartig gezeichnet.

Die Rabenkakadus oder Geringeros sind ausschließlich in Neuholland zu Hause, hier aber auf verschiedene Strecken des Erdtheils vertheilt. Gould, der größte Kenner der australischen Vogelwelt, führt in seinem meisterhaften Werke sechs Arten auf und gibt von ihnen auch eine ziemlich ausführliche Lebensbeschreibung. Aus dieser ersehen wir, daß sich die verschiedenen Arten im wesentlichen ähneln, und somit dürfte es gerechtfertigt sein, wenn ich hier nicht ausschließlich von dem Banksschen Rabenkakadu, sondern von allen Arten überhaupt spreche.

Die Rabenkakadus sind echte Baumvögel, welche sich hauptsächlich von dem Samen der Eukalypten und anderer Bäume ihres Vaterlandes nähren, gelegentlich aber auch, abweichend von anderen Papageien, große Raupen verzehren und so in dieser Hinsicht ebenfalls an die Raben erinnern. Im Gegensatz zu den übrigen Kakadus halten sie sich nur in kleinen Gesellschaften von vier bis acht Stück zusammen, ohne jemals massenhafte Flüge zu bilden. Jeder Theil des Erdtheils von der Nordküste an bis Vandiemensland hat seine eigene Art. Banks' Rabenkakadu gehört Neusüdwales an und findet sich hauptsächlich in den Landstrichen zwischen der Mortonbay und Port Philipp. In unmittelbarer Nachbarschaft von Sidney und anderen großen Städten ist er noch heutigen Tages nicht selten. Sein Flug ist schwerfällig; die Flügel werden schlaff und mit Beschwerde bewegt. Er steigt selten hoch in die Luft, fliegt jedoch demungeachtet zuweilen meilenweit in einem Zuge. Dabei stößt er oft seine Stimme aus, welche von dem rauhen Gekreisch der Kakadus verschieden, d. h. wenig kreischend ist. Andere Arten haben sich durch ihren Ruf die Namen erworben, welche ihnen die Australier gegeben haben. Einige lassen im Fluge ein eigenthümlich weinerliches Geschrei hören, andere schreien, wenn sie sitzen und fressen, wie unsere Raben. Auf dem Boden bewegen sie sich ziemlich schwerfällig, wie andere Papageien auch, in den Kronen der Bäume dagegen geschickt, obwohl immer langsam. Ueber die Begabungen und das geistige Wesen der Geringeros theilt Gould nur wenig mit. Die meisten Arten sind sehr scheu und mißtrauisch, wahrscheinlich aber blos in Folge der vielfachen Nachstellungen, welche sie erleiden. Nur wenn sie fressen, vergessen sie oft ihre Sicherheit.

Ihren Gefährten sind sie mit treuer Liebe zugethan. Wenn Einer getödtet oder verwundet worden ist, verlassen die übrigen nur selten den Hilflosen; sie fliegen vielmehr um ihn herum, setzen sich auf die benachbarten Bäume, schreien kläglich und opfern sich so rücksichtslos auf, daß der Jäger, welcher sich diese hingebende Anhänglichkeit zu Nutze macht, den ganzen Flug nach und nach erlegen kann.

Eigenthümlich ist die Art und Weise, wie sich die Rabenkakadus ernähren. Einige Arten haben die Gewohnheit, beim Fressen die kleinen Zweige der dortigen Fruchtbäume abzuschneiden, anscheinend aus Muthwillen, und alle benutzen ihren starken Schnabel, um versteckt lebende Kerbthiere, namentlich Larven, aus dem Holz herauszuarbeiten. Die großen Raupen, welche sie von den Gummibäumen auflesen, genügen ihnen nicht immer; sie befehden auch, wahrscheinlich durch den Geruch geleitet, die tief im Holz arbeitenden Maden, schälen geschickt die Rinde der Aeste ab und nagen erstaunlich große Höhlungen in die Zweige, bis sie auf die gesuchte Beute gelangen. Einige Arten scheinen Kerbthiernahrung jeder anderen Speise vorzuziehen, die anderen halten sich mehr an Sämereien und namentlich an die Samen der Casuarinen und Banksien. Früchte scheinen sie zu verschmähen; sie üben aber ihren Uebermuth auch an diesen, indem sie sie abbeißen, noch bevor sie reif sind, zum großen Aerger und Schaden der Einwohner.

Soviel man bis jetzt weiß, brüten die Geringeros ausschließlich in Baumhöhlen. Sie erwählen dazu immer die höchsten und unzugänglichsten Bäume, regelmäßig solche, an denen selbst die Eingebornen nicht emporklettern können. In der Höhlung bereiten sie sich kein eigentliches Nest, sondern sammeln höchstens die behufs der Ausglättung abgebissenen Späne am Boden an. Die zwei bis fünf

weißen Eier, welche sie legen, sind ziemlich groß, 1⅔ Zoll lang und 1⅓ Zoll breit. Im übrigen fehlen über das Brutgeschäft Beobachtungen.

Außer den Menschen werden die Rabenkakadus trotz ihrer Wehrhaftigkeit von den Raubvögeln und den Raubbeutelthieren verfolgt. Die Europäer scheinen das Fleisch nicht besonders hoch zu schätzen, den Wilden hingegen ist es wie alles Genießbare, welches das so arme Land bietet, ein Leckerbissen.

In der Gefangenschaft sieht man die Geringeros äußerst selten, wahrscheinlich, weil man sich nicht bemüht, ihnen die Kerbthiernahrung irgendwie zu ersetzen. Nach meinem Dafürhalten müßten bei geeigneter Pflege auch sie ohne sonderliche Beschwerde nach Europa übergeführt werden können.

* * *

Mit demselben Rechte, mit welchem man die Eulen im Gegensatz zu den Falken in einer besondern Familie unterbringt, muß man den merkwürdigsten aller Papageien, den Kakapo oder Nachtpapagei von Neuseeland (Strigops habroptilus) als Vertreter einer eigenen Familie betrachten. Der Vogel erinnert auffallend an die Eulen, so auffallend, daß man ihn dieser Familie zurechnen könnte, widerspräche Dem sein Fußbau nicht; sein wissenschaftlicher Name „Eulengesicht" ist also sehr gut gewählt. Der große Leib ist dicht mit weichen zarten Federn bekleidet, welche um das Gesicht einen, wenn auch nur angedeuteten Schleier bilden; die Flügel sind kurz, muldenförmig; der Schwanz dagegen ist lang und abgerundet; der Schnabel ist lang und gebogen, dem einer Eule ähnlich und auch wie bei dieser fast ganz in steifen, borstenartigen Federgebilden versteckt; die Füße sind mittellang, die Zehen lang. Die Gesammtfärbung ist ein dunkles Grün mit ziemlich regelmäßiger Bandzeichnung und einzelnen unregelmäßigen gelben Flecken. Auf der Unterseite ist die Färbung lichter und gelblicher, als auf dem Rücken, und die Bandzeichnung sehr wenig hervortretend; der grüne Schwanz ist dunkelbraun gebändert. In der Größe kommt der Kakapo fast dem Uhu gleich; er ist aber weit schlanker gebaut.

Auch der Kakapo ist auf Neuseeland beschränkt und gegenwärtig nur noch in den entlegensten Alpenthälern der Südinsel ziemlich häufig zu finden, auf der Nordinsel dagegen schon gänzlich ausgerottet. Ueber seine Lebensweise haben neuerdings Lyall und Haast Ausführliches mitgetheilt, und ihre Berichte sind es, welche ich hier wiedergebe.

„Obgleich man annimmt", sagt der Erstere, „daß der Kakapo noch gelegentlich in den hohen Gebirgen des Innern der Nordinsel Neuseeland angetroffen wird, war doch die einzige Oertlichkeit, wo wir diesen Vogel während der Umschiffung und Untersuchung der Küsten Neuseelands fanden, das Südwestende der Mittelinsel. Dort an den tiefen Fjords, welche in jenen Theil der Insel einschneiden, trifft man ihn noch in beträchtlicher Anzahl. Er bewohnt hier die trockenen Abhänge der Hügel oder flache Stellen nahe dem Ufer der Flüsse, wo die Bäume hoch und die Waldungen einigermaßen frei von Farrenkraut oder Unterholz sind. Der erste Platz, an welchem wir ihn erhielten, war ein etwa 4000 Fuß über der Meeresfläche liegender Hügel; doch trafen wir ihn auch und zwar gemeinschaftlich lebend auf flachen Stellen in der Nähe der Flußmündungen unfern des Meeres an."

„Höchst auffallend", bestätigt und ergänzt Haast, „ist es, daß der Kakapo, ausgenommen das Thal des Makavoraflusses, der den See Wanaka bildet, niemals auf der Ostseite der Alpen sich findet, obgleich auch da große Wälder vorkommen. Es scheint, daß er, auf die Westseite der Hauptkette beschränkt, nur den niederen, bewaldeten Paß überschreitet, welcher von den Quellen des Haastflusses zu jenen des Makavora führt, und, die Mündung dieses Flusses in dem See Wanaka erreichend, wahrscheinlich in dem Mangel an Wäldern für sein Vordringen eine Grenze findet. Er ist im Thale des letztgenannten Flusses und im Makavorawald sehr häufig, obwohl daselbst zahlreiche Holzfäller arbeiten. Am Rande dieses Waldes gelagert, hörten wir unaufhörlich seinen Ruf; aber keiner der Arbeiter vermuthete die Nähe eines so großen Vogels, obgleich der auffallende gellende Ruf ihre Aufmerksamkeit

oft erregt hatte. Weniger zahlreich kommt er im Wilkinthale vor (wo ich, nebenbei bemerkt, die Spuren wilder Hunde fand). Im Hunterthal nur durch eine nicht sehr hohe Bergkette und einige niedere Sättel getrennt, ist keine Spur von ihm zu bemerken, obgleich ihm die großen Buchenwälder einen günstigen Aufenthalt bieten würden."

„An solchen Orten", fährt Lyall fort, „konnte man seine Spuren bemerken. Sie sind ungefähr einen Fuß weit, regelmäßig niedergedrückt bis zum Rande, welcher 2 bis 3 Zoll tief bis in das Mos hineinreicht, und kreuzen einander gewöhnlich in rechten Winkeln. Dabei sind sie so eigenthümlich, daß sie denen, welche von Menschen herrühren, oft täuschend ähneln, und anfänglich glaubten wir wirklich, es müßten Eingeborne in der Nähe gewesen sein."

„Der Kakapo lebt in Höhlen unter dem Gewurzel der Bäume, wird auch wohl unter der Wölbung überhängender Felsen bemerkt. Da die Wurzeln vieler Baumarten Neuseelands sich theilweise über den Boden erheben, sind Höhlungen unter ihnen sehr gewöhnlich; es schien uns aber, als wären diese da, wo wir den Kakapo trafen, zum Theil erweitert worden, obgleich wir uns vergeblich nach ausgescharrter Erde umsahen." Haast, welcher Lyall's Bericht nicht zu kennen scheint, kommt zu derselben Ansicht: „Obgleich alle die verschiedenen Aufenthalte, die ich untersuchte, natürliche Höhlen waren, so fand ich doch eine, welche künstlich gegraben war. Am nördlichen, durch Auswaschung der Ablagerungen 6 bis 8 Fuß hohen Ufer des Haastflusses nächst der Mündung des Clark waren nahe unter der Oberfläche mehrere runde Löcher, durch welche der Hund nicht eindringen konnte. Alsbald schnüffelte er an der Oberfläche und begann an einer Stelle den Boden aufzukratzen, wo er gerade das Ende der Höhle traf und auch bald den Vogel hervorzog. Diese Höhle war bestimmt künstlich gebildet, so daß es wohl möglich ist, daß der Vogel die Fähigkeit zu graben besitzt." „Häufig", berichtet Lyall weiter, „hatten die Höhlen zwei Oeffnungen, zuweilen waren die Bäume über ihnen eine Strecke hinauf hohl."

„Bei Tage erblickt man den Kakapo nicht anders, als wenn man ihn aus seiner Höhle treibt; wir sahen uns nur mit Hilfe von Hunden im Stande, ihn aufzufinden. Vor Einführung der Hunde, als der Vogel noch häufig war in den bewohnten Theilen der Inseln, pflegten ihn die Eingebornen bei Nacht mit Fackeln zu fangen. Gegenwärtig ist eine Rasse halbwilder Hunde, welche in den nördlichen Gegenden dieser Insel haust, dem Kakapo beständig auf den Fersen und er dort beinahe ganz ausgerottet. Man sagt, daß die Verbreitung dieser Hunde zunächst noch durch einen Fluß begrenzt sei und daß die gänzliche Ausrottung des Vogels zu fürchten stehe, wenn es ersterem gelänge, den Fluß zu überschreiten, denn obgleich er Krallen und Schnabel sehr empfindlich zu gebrauchen weiß und erklecklichen Widerstand leistet, muß er seinen vierfüßigen Feinden doch erliegen und ihm da, wo dieser sich findet, früher oder später das Schicksal der Dronte werden."

„Die Moaris versicherten mich", sagt Haast, „der Kakapo sei ein sehr tapferer Vogel, welcher mit den Hunden öfter mit Erfolg kämpfe; allein Dies ist nicht zu glauben, falls man nicht annehmen will, daß ihre Hunde sehr schwach gewesen seien; denn bei meinem gab es nie einen ernsthaften Kampf. Anfangs wurde der Hund allerdings von Schnabel und Klauen des Vogels arg mitgenommen; doch lernte er bald, sein Wild rasch zu bewältigen, indem er es immer gleich durch den Schädel biß."

„Man war bisher der Ansicht, daß dieser Vogel eine nächtliche Lebensweise habe; aber ich glaube, diese Ansicht dürfte durch meine Beobachtungen wohl dahin abgeändert werden, daß Dies nicht ausschließlich der Fall ist. Denn obwohl man seinen Ruf gewöhnlich eine Stunde nach Sonnenuntergang, wo die dichte Laubdecke große Dunkelheit schafft, ringsum vernimmt, und er alsdann herumzuschweifen beginnt (wobei er, angezogen vom Lichte, unserem Zelte nahe kam, und von unserem Hunde gefangen wurde), so fanden wir ihn doch zwei Mal auch während des Tages fressend und sehr achtsam auf eine nahende Gefahr. Das erste Mal war es eines Nachmittags bei bewölktem Himmel im lichten Walde, als wir von der Westküste zurückkehrten, daß wir einen Kakapo auf einem umgestürzten Baume unweit des Flusses Haast bemerkten. Als wir in die Nähe kamen, verschwand er schnell, wurde jedoch vom Hunde gefangen. Das zweite Mal sahen wir einen ebenfalls noch am hellen Tage,

als wir in einer tiefen Felsenschlucht gingen, auf einem Fuchsiabaum 10 Fuß über dem Boden sitzend, dessen Beeren fressend. Als er uns bemerkte, stürzte er wie geschossen zu Boden, und verschwand unter den umherliegenden großen Felsblöcken. Das Ueberraschendste für uns war, daß der Vogel keinen Gebrauch von seinen Flügeln machte, ja sie nicht ein Mal öffnete, um seinen Sturz zu mildern. Um zu sehen, ob er denn gar nicht fliegen oder doch flattern werde, wenn er verfolgt wird, ließ ich einen ohne Schaden vom Hund gefangenen Kakapo auf einen großen, freien kiesigen Platz setzen, wo er hinreichend Raum hatte, um sich, weglaufend, mittelst der Schwingen zu erheben, wenn er überhaupt zu diesem Zwecke eines größeren Raumes bedurfte. Ich war jedoch überrascht, daß er nur dem nächsten Dickicht zulief, und zwar schneller, als ich erwartete, in Betracht seiner Zehen und plumpen Gestalt, und daß er in seinen Bewegungen den Hühnervögeln ähnelte. Ich stand seitlich von ihm, und mir schien, er halte die Flügel vollkommen geschlossen am Leibe, allein jene meiner Gefährten, welche hinter ihm standen, bemerkten, daß sie etwas geöffnet waren, jedoch nicht bewegt wurden, also wohl ohne Zweifel, mehr um das Gleichgewicht zu halten, als dadurch seinen Lauf zu beschleunigen. Er zieht auch, obwohl sein Bau nicht zum Laufen geeignet scheint, ziemlich weit, wie wir an den Spuren sehen konnten, die oft über eine halbe Meile über Sand und Geröll bis ans Flußufer führten."

Lyall hat den Vogel jedoch fliegen sehen, wenn auch blos über unbedeutende Strecken hinweg. „Bei unseren Jagden", sagt er, „sahen wir den Kakapo nur dann fliegen, wenn er in einem hohlen Baume emporkletterte, um weiter oben einen Ausweg zu suchen. Von hier aus flog er regelmäßig nach tieferstehenden Bäumen herab, arbeitete sich an diesen aber und zwar kletternd mit Hilfe des Schwanzes rasch höher empor. Die Flügelbewegung war sehr unbedeutend, kaum, daß man sie wahrnehmen konnte."

„Das Geschrei des Kakapo ist ein heiseres Krächzen, welches in ein mißtöniges Kreischen übergeht, wenn der Vogel erregt oder hungrig ist. Die Moaris behaupten, daß der Lärm, welchen die Vögel verursachen, zuweilen betäubend werden könne, weil sie sich während des Winters in großen Gesellschaften zusammenhielten und bei ihrer ersten Zusammenkunft oder beim Auseinandergehen lebhaft begrüßten."

„Die Magen der von uns erlegten Kakapos enthielten eine blaßgrüne, mitunter fast weiße gleichartige Masse ohne Spur von Fasern. Es unterliegt keinem Zweifel, daß die Nahrung zum Theil in Wurzeln, theils aber auch in den Blättern und zarteren Sprößlingen verschiedener Pflanzen besteht. Wir bemerkten, daß an einer Oertlichkeit, wo die Vögel sehr zahlreich waren, alle jungen Triebe einer an den Ufern des Flusses wachsenden Schotenpflanze abgezupft waren und erfuhren von unserm Steuermann, welcher hier viele Jahre behufs des Walfischfanges verkehrt hatte, daß der Kakapo der Thäter sei; auch fanden wir dessen Schnabel fast immer mit verhärtetem Schmuz bedeckt." Haast konnte die Nahrung noch genauer bestimmen. „Der Kakapo", berichtet er, „scheint Flußwasser sehr zu benöthigen, um die breiigen Pflanzenmassen in seinem Kropfe damit zu mischen. Wir fanden den Kropf, mit Ausnahme von zwei Stücken, welche Beeren gefressen hatten, stets mit fein zertheiltem Mos gefüllt, und davon so ausgedehnt und schwer, daß er viele Unzen wog. Der Vogel erscheint auch viel kleiner, wenn der Kropf ausgeleert wird. Die Menge dieses wenig nahrhaften Futters, mit dem er sich vollstopfen muß, dürfte seine Bestimmung auf der Erde zu leben erklären, und ihn befähigen, in jenen Wildnissen fortzukommen, wo keine andere Art seiner Familie lebt."

„Eine andere Eigenthümlichkeit, vielleicht ebenfalls Folge dieser Pflanzenkost, ist, daß er statt des öligen weichen Fettes, wie es andere Vögel unter der Haut haben, viel festes, weißes Fett besitzt und auch sein Fleisch weit derber und besser ist, als das der anderen Papageienarten, und einen ausgezeichneten Geschmack hat. Man wird mir wohl vergeben, wenn ich bemerke, daß dieser Vogel eine köstliche Speise ist für den in diesen Wildnissen Herumstreifenden, und ich kann es sehr wohl begreifen, daß der alte Moari von der Westküste schon mit den Lippen schmatzt, wenn man nur vom Kakapo spricht."

Ueber die Fortpflanzung gibt Lyall Folgendes an: „Während der letzten Hälfte des Februars und der ersten des März, welche Zeit wir inmitten der Wohnplätze des Kakapo verweilten, fand ich

in vielen seiner Höhlen Junge, oft nur eins und nie mehr als deren zwei. In einem Falle fand ich neben dem Jungen auch ein faules Ei. Gewöhnlich, jedoch nicht immer, wurde ein alter Vogel zugleich mit den Jungen in der Höhle angetroffen. Ein eigentliches Nest ist nicht vorhanden; der Kakapo scharrt sich nur eine seichte Höhlung in der trockenen Masse des vermoderten Holzes. Das Ei ist reinweiß, einem Taubenei an Größe ungefähr gleichkommend. Die Jungen, welche wir fanden, waren sehr verschiedenen Alters, einige fast ganz ausgefiedert, andere noch mit Dunen bedeckt."

„Viele Junge wurden uns lebend an Bord des Schiffs gebracht. Die meisten von ihnen starben nach wenig Tagen, wahrscheinlich in Folge ungenügender Pflege, einige hielten einen oder mehrere Monate aus. Gewöhnlich verkrüppelten ihnen schon nach wenigen Wochen der Gefangenschaft die Beine, wahrscheinlich wegen ihres zu engen Käfigs oder aus Mangel an gehöriger Nahrung. Man fütterte sie hauptsächlich mit eingeweichtem Brod und gekochten Kartoffeln. Wenn wir sie frei im Garten umherlaufen ließen, fraßen sie Kohl und Gras und knabberten gern an jedem grünen Blatte, welches ihnen in den Weg kam. Ein Kakapo, welchen ich glücklich bis auf sechshundert englische Meilen der britischen Küste nahe brachte, fraß während unseres Aufenthalts in Sidney die Blätter einer Banksie und mehrerer Eukalypten, schien aber auch Nüsse und Mandeln zu lieben, und lebte während der letzten Hälfte unserer Heimfahrt fast ausschließlich von brasilianischen Erdnüssen."

„Zu verschiedenen Zeiten wurde dieser Vogel von Krämpfen befallen. Dann genoß er zwei bis drei Tage lang Nichts, schrie wüthend und hackte mit dem Schnabel zu, wenn Jemand ihn zu berühren versuchte. Ueberhaupt war wenig Verlaß auf ihn; denn oft biß er gerade dann sehr heftig, wenn man Dies am wenigsten erwarten konnte. In der glücklichsten Laune schien er zu sein, wenn man ihn morgens früh zuerst aus dem Käfig nahm. Er beschäftigte sich dann, sobald man ihn aufs Verdeck gesetzt hatte, mit dem ersten besten Gegenstand, oft mit meinen Beinkleidern oder Stiefeln. Letztere liebte er sehr, hockte auf ihnen nieder, schlug mit den Flügeln und gab alle Zeichen behaglichen Vergnügens von sich. Dann erhob er sich, rieb sich mit den Seiten an ihnen, rollte mit dem Rücken darauf herum und bewegte dabei aufs lebhafteste seine Füße. Ein unglücklicher Zufall brachte ihn ums Leben."

„Ein anderer dieser Vögel, welchen Kapitän Stokes ans Land gesetzt und der Sorge von Major Murrey überantwortet hatte, durfte frei im Garten umherlaufen. Er zeigte große Zuneigung für die Gesellschaft von Kindern und folgte ihnen wie ein Hund auf Schritt und Tritt."

*

In der dritten und letzten Zunft vereinigen wir alle Papageien mit langem Schwanze. Es mag Dies verstoßen gegen die von einzelnen Forschern beliebte Eintheilung, unserem Zwecke aber dient es gewiß.

Die langschwänzigen Papageien sind ungemein reich an Arten und dementsprechend unter sich manchfach verschieden. Ihre Größe schwankt ebenfalls ziemlich bedeutend; wir zählen unter ihnen die größten aller Papageien und solche von Finkengröße auf. Allen gemeinsam ist ein wenigstens körperlanger, abgestufter Schwanz, dessen Mittelfedern mehr als noch ein Mal so lang sein können, als die seitlichen es sind. Die Flügel, welche ziemlich spitz zu sein pflegen, reichen, zusammengelegt, selten über das erste Dritttheil des Schwanzes hinab. Der Schnabel ist regelmäßig kräftig, fast immer kurz, sehr rundlich; jedoch kommt, als vereinzelte Bildung, auch ein langgestreckter, wenig gebogener Oberschnabel vor. Das Gefieder ist verschieden gebildet. Es besitzt niemals die Weichheit, das Zerschlissene des Federkleides der Loris, ist aber auch nicht so schuppig, wie bei den eigentlichen Papageien; die einzelnen Federn sind länglicher, als bei diesen. Schopfartige Verlängerung der Hauptfedern kommt vor, jedoch nur ausnahmsweise. Hinsichtlich der Färbung läßt sich Allgemeingiltiges kaum sagen; man kann höchstens bemerken, daß in dieser Zunft die oben erwähnten Farbenfelder ihre Rolle spielen.

Man darf die Langschwänze die Urbilder der Papageiordnung nennen, auch deshalb mit, weil sie alle diejenigen Erdstriche bewohnen, in denen überhaupt Papageien leben. Hier nehmen sie in den verschiedenartigsten Oertlichkeiten ihren Aufenthalt. Sie sind es, welche noch hoch im Gebirge vorkommen, sie, welche wie halbe Sumpfvögel auf der Erde leben. Doch bilden die Urwaldungen auch für sie die bevorzugten Wohnstätten.

Dank ihrer großen Verbreitung und ihrer Häufigkeit sind wir gerade über ihr Leben ziemlich genau unterrichtet: von ihnen im besonderen gilt Das, was ich oben im allgemeinen gegeben habe. Das Nachfolgende wird fernere Belege liefern; wir dürfen deshalb sofort zu den einzelnen Familien und den aus ihnen erwählten Arten übergehen.

Unter allen langschwänzigen Papageien stellt man, und wahrscheinlich mit Recht, die größten obenan. Es sind dies die Araras (Arae), Papageien, welche sich vor allen übrigen leicht kennzeichnen durch ungemein großen Schnabel mit abgeplatteter breiter Firste, sehr kurze, mitunter ganz versteckte Wachshaut, starkbogig ausgeschnittenem oder ausgeschweiftem Unterschnabel ohne untere Kinnkante, breite nackte Wangen, auf denen zuweilen kleine Federn reihenartig geordnet stehen, sehr starke, dicke, kurzläufige Füße mit langen Zehen und großen, stark gekrümmten Krallen, lange, zugespitzte Flügel, welche weit auf den mehr als körperlangen Schwanz hinabreichen, und durch sehr derbes Gefieder.

Alle Arten dieser in jeder Hinsicht ausgezeichneten Gruppe sind fast ausschließlich auf das östliche Südamerika beschränkt und bewohnen hier den Urwald, fern von den Menschen und seinem Treiben. Sie leben, abweichend von den meisten übrigen Papageien, in kleinen Gesellschaften, welche nur selten mit andern sich vereinigen und zu großen Haufen anwachsen, nähren sich hier hauptsächlich von Früchten, sind verhältnißmäßig ruhig und wenig lebendig, aber ebenso klug, als andere Papageien, legen in hohle Baumäste zwei weiße Eier, lassen sich, jung aufgezogen, leicht zähmen und ertragen die Gefangenschaft auch in andern Erdtheilen bei geeigneter Pflege viele Jahre lang. Aus diesem Grunde sieht man sie bei uns zu Lande sehr häufig. In ihrer Heimat werden sie ihrer Prachtfedern wegen eifrig verfolgt und wurden es von den Ureinwohnern Südamerikas von jeher.

Die verschiedenen Arten haben in ihrer Lebensweise Vieles mit einander gemein; demungeachtet wird es nöthig sein, die Ausgezeichnetsten unter ihnen ausführlicher zu beschreiben. Dank den vortrefflichen Beobachtungen des Prinzen Max von Wied, Humboldt's, Pöppig's und Burmeister's sind wir im Stande, uns ein klares Bild der Gruppe zu gestalten; zumal die Angaben des Erstgenannten sind so erschöpfend, daß man ihnen kaum noch Etwas hinzuzufügen vermag.

In unseren Thiergärten und Thierbuden findet sich vor Allem eine Art mit ziemlicher Regelmäßigkeit: der Makao (Ara Macao). Er ist ein stattlicher Vogel von 2¾ Fuß Länge, wovon mehr als 1 Fuß auf den Schwanz zu rechnen ist, und 3¾ Fuß Breite. Das Gefieder ist sehr prächtig, aber ansprechend gefärbt. Kopf, Hals, Rücken, Brust und Bauch sind scharlachroth, die Federn des Nackens und Oberrückens mit grünlichen Rändern, welche nach unten hinab immer breiter werden, der Mittel- und Unterrücken, der Bürzel und die Steißfedern sind schön himmelblau, die obern Flügeldeckfedern scharlachroth, die mittlern der hintern, die untern und die Achselfedern grün, letztere auf der Mitte röthlich durchschimmernd; die vordern Unterflügeldeckfedern, die Schwingen und die Schwanzfedern auf ihrer Außenfahne sind ultramarinblau, auf der Innenfahne dagegen mattroth, gleich wie die innern Flügeldeckfedern; die mittleren Schwanzfedern sind mehr oder weniger roth, die Schwingen an der Innenfahne schwärzlich. Auf den nackten, fleischfarbigen Wangen, welche wie mit weißem Mehl überpudert zu sein scheinen, stehen in fünf bis sechs Reihen kleine pinselförmige rothe Federn, welche von der Gegend des Nasenloches ausgehen und beide Seiten des Auges um-

UNIVERSITATEA
DE MEDICINĂ, FARMACIE, ȘTIINȚE ȘI TEHNOLOGIE - TÂRGU MUREȘ
GEORGE EMIL PALADE



Arara Macao.

strahlen. Der Schnabel ist oben hell hornfarben, an der Spitze und am Rande schwarz, wie der Unterschnabel; der Augenring ist gelblichweiß; die Füße sind schwarzgrau, die Krallen braunschwarz. Beide Geschlechter unterscheiden sich nicht durch die Färbung; die jüngeren Vögel aber sind matter gefärbt, als die Alten, das Roth spielt ins Bräunliche, die grünen Deckfedern haben lichtere bräunlichgrüne Ränder und die grünen Ränder der Nackenfedern sind breiter.

Unter allen Araras geht der Makao am weitesten nach Süden hinab und nach Norden herauf, er scheint also über die ganze Fläche Brasiliens verbreitet zu sein. Früher lebte er in unmittelbarer Nähe der größeren Städte, z. B. Rio de Janeiro; gegenwärtig hat er die bevölkerten Landstriche längst verlassen. Ebene, flußreiche Urwälder scheinen seinen bevorzugten Aufenthalt zu bilden; in's Gebirge geht er nicht hinauf; wohl aber findet er sich in jenen trockenen höheren Gegenden, welche von der Hitze des Sommers verbrannt sind, und auch in den wilden felsigen Gebirgen der Provinz Bahia bildet sein Geschrei die Unterhaltung der Reisenden. „Während man auf den Flüssen der Küstenwälder schifft", sagt der Prinz, „erblickt man die stolzen rothen Vögel und erkennt sie an ihrer Stimme, Größe und dem langen Schweife sogleich, wenn sie mit ihren großen, langen Flügeln schlagend langsam durch die hohe dunkelblaue Luft dahinrudern." Die Reisenden pflegen von solchen, den Europäer im höchsten Grade fesselnden Erscheinungen gewöhnlich in übertriebenen Ausdrücken zu reden. So z. B. sagt Waterton, ein großartiger Anblick sei, Tausende von Araras in hoher Luft dahin fliegen zu sehen, während der Prinz und alle übrigen gewissenhaften Beobachter behaupten, daß eine solche Menge wohl noch von Niemand vereinigt gesehen worden sei.

„Die Lebensart dieser schönen Vögel", fährt der Prinz fort, „ist im allgemeinen nicht verschieden von der anderer Papageien. Am Mittag während der größten Hitze sieht man sie auf den unteren starken Aesten eines schattenreichen Baumes ausruhend sitzen. Der Hals ist eingezogen und der lange Schweif hängt gerade herab. Jedoch wird ihre Thätigkeit schon nach ein paar Stunden der Ruhe wieder rege. Sie ziehen außer der Paarzeit in Gesellschaften nach den verschiedenen Früchten umher, jene mehrerer Palmenarten, des Sapucajabaumes und anderer aufsuchend, an deren steinharten Schalen sie die Kraft ihrer gewaltigen Schnäbel zu versuchen pflegen. So laut sie sich gewöhnlich hören lassen, so verhalten sie sich doch nach Art aller Papageien still, sobald sie einen Baum mit ihnen angenehmen Früchten entdeckt und hierauf niedergelassen haben. Hier erkennt man alsdann ihr Dasein besonders durch das Herabfallen der zerbissenen Fruchthülsen. In vielen Gegenden fanden wir sie namentlich in der kalten Jahreszeit mit der Aufsuchung der Frucht einer gewissen rankenden Pflanze beschäftigt, welche man dort Sphinha nennt. Sie kletterten sehr geschickt an den verworrenen Ranken dieser Gewächse herum und waren alsdann dort leichter zu schießen, als gewöhnlich. Die weißen Samenkörner dieser Frucht füllten ihren ganzen Kropf an, und zu andern Zeiten fanden wir ihren Schnabel von gewissen Früchten blau gefärbt."

„Le Vaillant sagt in seiner Naturgeschichte der Papageien, daß die Araras stumpfsinnige Vögel seien, welche den Schuß des Jägers nicht fürchteten; ich muß aber aus eigener Erfahrung bekennen, daß man in den menschenleeren Wäldern von Brasilien, wo diese Thiere sehr zahlreich sind, sie für die scheuesten und listigsten Vögel hält."

Wenn sie auf einem Baume sitzen und fressen, schweigt gewöhnlich die ganze Gesellschaft, höchstens lassen sie leise Töne vernehmen, welche einer menschlichen Unterhaltung nicht unähnlich sind. Ihre laute Stimme hört man immer dann, wenn sie beunruhigt sind oder wenn sie fliegen; am lautesten schreien sie, wenn der Jäger sich leise herangeschlichen und durch einen Schuß die sorglos fressende Bande erschreckt ist. Dann erheben sie ein Geschrei, welches geradezu betäubend werden kann. Sie sind es, auf welche Humboldt die oben mitgetheilten Worte bezieht: ihr Geschrei ist es, welche das Brausen der Bergströme übertönt. Die laute Stimme selbst ist ein sehr rauher, ziemlich einsilbiger Laut, welcher mit der Stimme unserer Rabenkrähe Aehnlichkeit hat. Der Prinz sagt, daß man sie nicht durch die Silben Aras oder Arara wiedergeben könne; Burmeister dagegen versichert, Arara

oder Aras auch aus dem Geschrei der Freilebenden herausgehört zu haben, und ich meinestheils kann ihm, soweit es sich um Gefangene handelt, nur zustimmen.

Wie alle Papageien, sind auch die Araras sehr treue Gatten. „Im Monat April des Jahres 1788", erzählt uns Azara, „jagte Manuel Palomares eine Meile von der Stadt Paraguay, schoß eine Arara und befestigte sie am Sattel seines Pferdes. Der Gatte des Getödteten folgte dem Jäger bis zu seinem, mitten in der Hauptstadt gelegenen Hause, stürzte sich dort auf seinen todten Genossen, verweilte mehrere Tage an derselben Stelle, und ließ sich endlich mit Händen greifen. Er blieb sodann als Gefangener in dem Hause."

„In der Paarzeit", erzählt Prinz von Wied weiter, „pflegen die Araras den Brutort oder Stand wieder aufzusuchen, welchen sie sich einmal erwählt haben, wenigstens dann, wenn sie daselbst nicht beunruhigt worden sind. Man sieht sie somit lange Jahre hindurch an ein und derselben Stelle. Sie wählen, um ihr Nest anzulegen, immer einen hohen Waldbaum von gewaltigem Umfange, an welchem ein hohler Ast oder eine eingefaulte Oeffnung sich befindet, die sie dann mit ihrem starken Schnabel bis zu der gehörigen Weite eröffnen. Hier legt das Weibchen zwei weiße Eier, wie die meisten Arten der Papageien." Der lange Schwanz wird, wie Schomburgk angibt, beim Brüten zum Verräther, indem er weit aus der Oeffnung hervorragt. Nach Azara's Versicherung verliert das Paar sein Nest nicht aus dem Auge und trägt deshalb abwechselnd Azung zu. Wenn sich Jemand naht, verräth es große Unruhe. Die Jungen schreien nicht nach Futter, sondern drücken ihr Begehr dadurch aus, daß sie mit dem Schnabel gegen die Wandung ihrer Nesthöhle klopfen. In ihrer ersten Jugend sind sie, wie alle Papageien, überaus häßlich und sehr unbeholfen; aber auch nach dem Ausfliegen verlangen sie noch lange Zeit die Obhut und Pflege der Eltern. Die Eingeborenen pflegen sie auszunehmen, bevor sie ihr volles Gefieder erhalten haben; dann werden sie sehr zahm.

Gefangene Araras scheinen von jeher Lieblingsthiere der Indianer gewesen zu sein. „Mit großer Theilnahme", sagt Humboldt, „sahen wir um die Hütten der Indianer zahme Araras, welche auf den Feldern herumflogen, wie bei uns die Tauben. Diese Vögel sind eine große Zierde der indianischen Hühnerhöfe; sie stehen an Pracht den Pfauen, Goldfasanen, Baumhühnern und Hokos nicht nach. Schon Columbus war die Sitte aufgefallen, Papageien, Vögel aus einer dem Hühnergeschlecht so fern stehenden Familie, aufzuziehen; und gleich bei der Entdeckung Amerikas hatte er beobachtet, daß die Eingeborenen auf den Antillen, statt Hühner, Araras oder große Papageien essen."

Etwas Gefährliches bleibt es immer, Araras um sich zu haben; denn nur zu oft gebrauchen sie ihren furchtbaren Schnabel in unerwünschter Weise. Doch gibt es einzelne, welche sehr zahm werden. Mein Vater sah einen dieser Vögel in dem Arbeitszimmer des Prinzen von Wied. Die Arara hatte volle Freiheit, in den Gemächern umherzufliegen, hielt sich aber gern in der Nähe ihres Gebieters auf, ließ sich von Diesem ruhig ergreifen, auf der Hand im Zimmer umhertragen und streichelte ihm mit ihrem gefährlichen Schnabel die Wangen in zärtlicher Weise. Fremde Besucher sah sie mit den kleinen lebhaften Augen so scharf an, daß es den Anschein hatte, als wolle sie sich deren Gesichtsbildung merken und die Züge tief einprägen. Im hamburger Thiergarten besitzen wir mehrere Araras, welche ebenso zahm sind; sie beweisen jedoch nur ihrem Wärter Zuneigung und Anhänglichkeit; gegen alle übrigen Leute zeigen sie sich launisch, wie die Affen, und selbst tückisch. Der Wärter wird freudig begrüßt und darf sich Alles mit ihnen erlauben; uns gegenüber nehmen sie gewöhnlich eine sehr zornige Miene an, indem sie die Kopffedern sträuben und den Schnabel in verdächtiger Weise bewegen.

Die Arara lernt niemals so gut sprechen wie andere Papageien, entbehrt jedoch durchaus nicht aller Begabung hierzu. „Meine Arara", schreibt Siedhof meinem Vater, „hat eine große Befähigung zum Sprechen entwickelt und zwar unter der alleinigen Leitung meiner zahmen Elster, welche sehr gut spricht. Mehr als vier Monate nach Empfang war die Arara bis auf das entsetzliche Schreien vollständig stumm. Da mußte ich sie einst an eine andere Stelle bringen, wo sie meiner unaufhörlich schwatzenden Elster gegenüber hing. Sie hatte dort gerade zehn Tage gehangen, als sie begann, der

Elster Alles nachzusprechen. Jetzt ruft sie alle meine Kinder mit Namen und lernt sogleich, was man ihr noch vorsagt; nur hat sie das Eigene, daß sie regelmäßig blos dann spricht, wenn sie allein ist."

Auch die rothe Arara hält die Gefangenschaft lange Jahre aus: Azara verbürgt ein Beispiel, daß solch Gefangene 44 Jahre in ein und derselben Familie verlebte. Sie wurde zuletzt sehr altersschwach und vermochte schließlich nur gekochten Mais zu verdauen.

Uebereinstimmend wird angegeben, daß man den Vogel in Europa auch zur Fortpflanzung gebracht habe. Ich kenne die Quelle dieser Angabe nicht, weiß also nichts Genaueres zu berichten. In der Neuzeit ist meines Wissens ein solches Vorkommniß nicht beobachtet worden.

Die Jagd der Araras wird von Eingebornen und Weißen mit gleichem Eifer betrieben; auch der europäische Jäger schätzt sich glücklich, wenn ein wohlgezielter Schuß ihm den herrlichen rothen Vogel in die Hände liefert. „Vorsichtig", sagt der Prinz, „und von dem dichten Gebüsch oder den Stämmen gedeckt, schleicht sich der Jäger an ihre Gesellschaften heran und erlegt dann zuweilen mehrere von ihnen auf einen Schuß. Ihre laute Stimme, welche, wie bemerkt, immer gehört wird, wenn sie fliegen oder beunruhigt sind, macht gewöhnlich den Jäger aufmerksam. Man erlegt sie mit schwerem Blei, da man meistens in die Wipfel der höchsten Waldbäume nach ihnen schießen muß. Verwundet, klammert sich der Vogel mit seinem starken Schnabel und Klauen oft fest an die Zweige an und bleibt noch eine Zeit lang in dieser Stellung. Erhält der Jäger aber die ersehnte Beute, so gibt sie ihm eine erwünschte Speise. Das Fleisch gleicht dem Rindfleisch und ist an alten Vögeln hart, in der kalten Jahreszeit oft sehr fett, gibt aber gekocht eine kräftige Brühe. Die schönen Federn werden vielfältig benutzt; jeder Jäger, welcher eine Arara erlegte, wird seinen Hut mit schönen rothen und blauen Schwung- und Steuerfedern zieren. Die Brasilianer gebrauchen die Schwungfedern zum Schreiben, viele Stämme der Wilden alle übrigen zum Putz. Die bunten Schwungfedern nehmen sie am liebsten zur Befiederung ihrer Pfeile, und noch heutzutage schmücken sich Viele von ihnen mit dem Prachtgefieder. Ehemals arbeiteten die jetzt wenigstens in einem gewissen Grade gebildeten Stämme der Lingoa geral mancherlei Putzgegenstände aus solchen Federn, welche sie in hohlen mit Wachs verklebten Büchsen bis zum jedesmaligen Gebrauch aufbewahrten. Die Tupinamben an der Ostküste, welche den von mir bereisten Strich bewohnten, begingen das Fest eines zu erschlagenden oder zu verzehrenden gefangenen feindlichen Kriegers auf eine feierliche Art. Der Todtschläger, welcher die Keule führte, war mit einem gewissen Gummi und darauf über und über mit kleinen Ararafedern beklebt. Auf dem Kopf trug er eine Krone von den Schwanzfedern dieser schönen Vögel. Ararafedern waren bei diesen Wilden das Zeichen des Kriegs. Heutzutage noch lieben diese Völker jenen ebenso natürlichen als schönen Putz, von dessen Gebrauch die Jesuiten nur nach langen Anstrengungen die jetzt entwilderten Küstenstämme entwöhnten."

Neben dieser Arara verdienen einige andere wenigstens noch Erwähnung; so vor Allem die Soldatenarara (Arara militaris), ein prächtiger, jenem an Größe nicht nachstehender Vogel. Sein Gefieder ist im allgemeinen bläulichgrün, auf der Bauchseite und dem Flügelbug bräunlich überlaufen; ein blutrothes aus kleinen Federn bestehendes Band läuft über die Stirn; die Wangen sind weiß mit mehreren Reihen kleiner bräunlicher Federn; die Schwingen sind außen blau, innen grüngelb, am Saume schwärzlich, die Schwanzfedern sind am Grunde roth, am Ende blau, auf der Unterseite grüngelb. Die äußersten Steuerfedern jeder Seite sind ganz blau, Schnabel und Füße sind schwarz. Die Art verbreitet sich über die Gegend des oberen Amazonenstromes und reicht nördlich bis nach Amerika.

Eine dritte Art, der Anakan (Ara severa), fällt durch ihre geringe Größe auf. Die Länge beträgt blos 1½ Fuß, die Breite wenig über 2¼ Fuß, die Länge des Schwanzes 9 Zoll, die Länge des Flügels gegen 10 Zoll. Der Anakan ist durchaus zierlicher gebaut, als seine uns bekannten Verwandten und ziemlich bescheiden gefärbt. Das Gefieder ist im allgemeinen grün, auf dem Scheitel ins Bläuliche spielend, die Stirn kirschrothbraun; die Schwingen sind oben blau, unten trübroth,

die Handschwingen am Innenrande schwärzlich, die Armschwingen am Außenrande grün; die Schwanzfedern sehen an den Rändern grünlich, an der Spitze blau, in der Mitte bläulich blutfarben aus; der Schnabel ist am Grunde schwarz, an der Spitze graulich; die Wachshaut und die nackten Wangen, welche mit Reihen kleiner, spitzer, schwarzer Federn besetzt sind, erscheinen gelblich fleischfarben, wie der Augenring; die Füße sind schwarz.

Prinz von Wied fand den Anakan, welcher über alle heißen Theile Amerikas, die Inseln eingeschlossen, verbreitet ist, häufig in den Urwäldern, längs der Flüsse an einzelnen Stellen in sehr großer Anzahl, nach Süden hin ungefähr bis zum 19. Grad der südlichen Breite hinauf. Er lebt überall auf den höchsten Waldbäumen und zeigt sich oft auf den dürren Zweigen derselben, zumal bei heftigem Gewitterregen, von welchem er sich gern das Gefieder einnässen läßt. Während der Brutzeit lebt er paarweise, außerdem gesellschaftlich. Er durchstreift die Wälder nach Früchten, zeigt ebenfalls eine Vorliebe für gewisse Bäume, wird aber auch den Maispflanzungen oft sehr verderblich. Der Flug ist reißend schnell. Die Stimme ist laut und rauh, aber höher und schwächer als der Schrei der größeren Araras. Wenn eine Gesellschaft dieser Vögel auf einen Baum eingefallen ist, geben sie leise, sonderbare Stimmen von sich, als wenn sie mit einander plauderten. Dann gleichen die von ihnen verursachten Laute fast einem Gespräche. Männchen und Weibchen sitzen gern paarweise bei einander auf einem hohen dürren Aste.

Das Fleisch wird von den Wilden wie von den Weißen gern gegessen und gibt in der That eine gute Speise.

Während bei den bis jetzt beschriebenen Araras, welche noch mehrere Verwandte haben, die Hauptfarbe des oberen Gefieders ein mehr oder weniger lebhaftes Grün ist, überwiegt bei anderen die blaue Färbung. Zu diesen gehört zunächst die Ararauna (Sittace Ararauna), ein bei uns ebenfalls sehr bekannter Vogel, welcher an Pracht seinen Verwandten nicht nachsteht. Der Leib ist etwas kleiner, der Schwanz hingegen länger, als beim Makao, und deshalb beträgt die Länge 37 Zoll, wovon freilich 20 Zoll auf den Schwanz gerechnet werden müssen. Der Fittig mißt vom Bug bis zur Spitze 15 Zoll; die Breite finde ich nicht angegeben. Das Gefieder ist ziemlich gleichfarbig. Die Stirn und der größte Theil des Schweifes, sowie ein Ring um die Gurgel sind grün; diese Färbung geht auf der Oberseite in Hellblau über, während die Unterseite dottergelb ist. Die langen Schwanzdecken und Steißfedern sind blau wie die Oberseite, die Schwingen an der Außenfahne dunkler, an der Innenfahne schwärzlich gefärbt, jedoch nur auf der Oberseite, denn die Unterfläche spielt ins Mattgelbe. Das Gleiche ist bei den Schwanzfedern der Fall. Die Kinngegend ist dunkler gefärbt, als die übrige Kehle, fast schwarz; die nackten Wangen sind weiß und mit drei Reihen schwärzlicher Federn geziert. Der Augenstern ist grünlich weiß; der Schnabel und die Füße sind schwarz.

Aus den Berichten der Reisenden geht hervor, daß die Ararauna ganz dieselbe Lebensweise führt, wie der Makao. Ihr Verbreitungskreis ist noch nicht mit Gewißheit bekannt, dem Anschein nach geht sie nicht sehr weit nach Süden hinab, wohl aber ziemlich weit nach Norden hinauf. Schomburgk sah sie in großer Anzahl am Rio Takutu auf Uferbäumen sitzen. Der Prinz von Wied erhielt bestimmte Nachrichten, daß sie am Rio de San Franzisko Pardo vorkommen, und St. Hilaire fand sie in der Nähe von Contendas auf. An der Ostküste soll sie selten sein.

Alle Beobachter sind darin einstimmig, daß die Ararauna in ihrem Treiben und Wesen sich wenig oder nicht von andern Araras unterscheidet. Die Angabe eines Beobachters, daß sie sich vor der rothen Arara scheue und heftig mit ihr kämpfe, erklärt der Prinz als eine Fabel, sowie er auch glaubt, daß Lery nur von gezähmten Vögeln dieser Art sprechen könne, wenn er sagt, daß die Ararauna in die Bäume zwischen den menschlichen Wohnungen niste. Aus den bebauten und bevölkerten Gegenden ist sie zur Zeit längst verdrängt. Die Gefangenen, welche nach Europa gelangen, werden

aus dem Innern nach den Küstenstädten und namentlich nach Bahia gebracht. Einzelne Liebhaber rühmen ihnen nach, daß sie gelehriger seien als ihre Verwandten; ich habe mich aber an unseren Gefangenen hiervon nicht überzeugen können. Im übrigen dürfte über den Vogel wohl kaum etwas Besonderes zu sagen sein.

Mit größerem Rechte als einige der vorhergehenden hat man die hiacintfarbige Arara zum Vertreter einer besonderen Sippe (Anodorhynchus) erhoben, denn der Vogel unterscheidet sich von andern seiner Familie ungefähr in eben demselben Grade wie der Nasenkakadu von seinen Verwandten. Der sehr gewölbte Oberschnabel ist von bedeutender Größe, viel stärker als bei den übrigen Papageien, mit auffallendem verlängerten Endhaken, welcher sich sichelförmig über den Unterschnabel herabbiegt. Außerdem ist die Wangengegend im Gegensatz zu andern Araras dicht befiedert, und nur ein kleiner Kreis um das Auge und ein anderer rings um den Unterschnabel sind nackt. Das Gefieder ist sehr gleichmäßig ultramarinblau, auf dem Scheitel, dem Nacken, den Flügeln und dem Schwanz etwas dunkler gefärbt, als an Kehle, Brust und Bauch. Unter gewisser Beleuchtung schimmert es blaßhimmelblau. Die Flügel auf der Unterseite, die Innenfahne der Schwingen und die Unterseite des Schwanzes sind mattschwarz, die äußersten oberen Flügeldeckfedern schwarz gesäumt. Der Schnabel ist glänzend schwarz, der Fuß schwarzgrau, der Augenring schwarzbraun und die nackte Stelle ums Auge, wie auch ein schmaler, unbefiederter Rand, welcher sich rings um den Schnabel zieht, dunkelgelb, licht bepudert. In der Größe gibt die hiacintfarbige Arara dem Makao wenig oder Nichts nach, ihre Länge beträgt 38 Zoll, wovon auf den Schwanz 22 Zoll zu rechnen sind. Die Fittiglänge beträgt 16 Zoll.

Ueber die Lebensweise der hiacintfarbigen Arara ist wenig bekannt. Wir wissen, daß sie vorzugsweise im Stromgebiet des Rio de Franzisko gefunden wird und von hier westwärts bis nach dem Amazonenstrom hinauf sich erstreckt. Sie soll nirgends besonders häufig sein und sich niemals zu zahlreichen Schwärmen verbinden, sondern regelmäßig nur paarweise gefunden werden. Im Vergleich zu ihren Familienverwandten ist sie sehr wenig scheu, auch viel stiller und ruhiger; wenigstens soll man ihre Stimme nur selten vernehmen. In den europäischen Thiergärten sieht man sie stets nur einzeln, in den meisten gar nicht.

*

Als die nächsten Verwandten der Araras dürfen wir wahrscheinlich die Perikitten oder Keilschwänze (Conurus) betrachten, viel kleinere Papageien, als die Araras, und von diesen leicht dadurch zu unterscheiden, daß ihre Wangen befiedert sind. Einige haben noch einen nackten Ring um die Augen, während bei den kleineren Arten das Gefieder bis dicht an die Augen heranreicht. Der Schnabel ist verhältnißmäßig stark, aber kurz und breit; die Wachshaut ist leicht befiedert; die Nasenlöcher, welche unmittelbar vor der Stirn sich befinden, sind von borstigen Federn umgeben. Das Gefieder ist kürzer und rundlicher, als bei den Araras, der Schwanz gewöhnlich nur mittellang. Die grüne Färbung ist zur vorherrschenden geworden, die Zeichnung verhältnißmäßig einfach. Doch gibt es auch sehr prachtvoll gefärbte Arten unter ihnen.

Eine solche ist die Garuba der Brasilianer (Conurus luteus), ein prächtiger Vogel von lebhaft dottergelber Farbe, welche nur auf den Schwingen und am Schwanze in grün und schwärzlich übergeht. Der Kopf und die Seiten sind gewöhnlich lebhafter gefärbt, als der übrige Leib. Die Schwingen sind auf der Außenfahne grün, an der Spitze aber schwärzlich und ebenso gesäumt; der Schnabel ist horngelbgrau, der Fuß fleischroth, grau überlaufen, die schmale nackte Stelle ums Auge weißlich, der Augenring dunkelorangegelb. Die Länge beträgt 14½ Zoll, wovon über 6 Zoll auf den Schwanz zu rechnen sind; der Fittig mißt vom Bug bis zur Spitze ungefähr ebensoviel.

Namentlich das nördliche Brasilien und vorzugsweise die Gegend des Amazonenstromes bildet die Heimat der Garuba, doch soll sie nirgends besonders häufig sein.

Eine zweite, hierher gehörige Art ist die Tiriba der Brasilianer (Conurus leucotis), ein Vogel von nur 9 Zoll Länge, wovon über 4 Zoll für den Schwanz abgehen, offenbar der zierlichste und anmuthigste aller Perikitten. Der Scheitel ist braun; die vordern Federn desselben glänzen metallisch bläulichgrün; der Stirnrand, der Zügel, die Backen und die Kehle sind kirschroth; die Ohrgegend ist weißlich; Hals, Rumpf und Flügel sind dunkelgrün, der Rücken, die Schwanzspitze und



Die Garuba (Conurus luteus).

die Bauchmitte, sowie die Flügel am Bug roth; die Mitte der Brust ist olivengrün, und die Federn sind hier wie am Vorderhalse durch ein weißes, schwarz gerandetes Endband hübsch gezeichnet. Die Schwingen sind außen blaugrün angeflogen, innen schwarz; der Schwanz ist am Grunde grün, auf der Oberseite kirschroth, unten blutroth; der horngraue Schnabel endigt mit weißlicher Spitze, der Fuß ist dunkelaschgrau, der Augenring orangefarbig, die nackte, sehr schmale Stelle ums Auge schwärzlich. Das Weibchen ist ein wenig kleiner, als das Männchen, unterscheidet sich in der Färbung des Gefieders aber nur unbedeutend von diesem. Bei dem jungen Vogel sind alle Farben blässer und die Federn undeutlicher gezeichnet.

Die Tiriba ist in vielen Gegenden an der Ostküste Brasiliens sehr häufig, obgleich nicht so gemein, als andere Arten ihrer Sippe.

Ueber das Leben der Perikitten können wir, Dank der ausgezeichneten Beobachtung des Prinzen von Wied, ein ziemlich ausführliches Bild geben: Ueberall beleben diese Vögel in Menge die Waldungen und namentlich diejenigen, welche von den Menschen noch wenig behelligt wurden; doch umschwärmen sie an der Seeküste die menschlichen Wohnungen ziemlich nahe. Sie halten sich außer der Paarzeit stets in ziemlich starken Flügen zusammen, welche aufgeschreckt mit lauter Stimme pfeilschnell durch die hohen Baumkronen dahineilen und dann gemeinschaftlich auf einen Baum einfallen. Noch ist der Tag kaum angebrochen, so hört man schon ihr lautes durchdringendes, aber etwas schnarrendes Geschrei. Unter lebhaftem Ruf fallen sie in die Gebüsche ein, sind still, sobald sie sitzen, jedoch nicht ruhig; denn in den Baumkronen klettern sie sehr behend und geschickt auf und nieder, wobei der Schnabel viel von ihnen beansprucht und der lange Schwanz sorgfältig vor der Berührung an den Zweigen behütet wird. Bei ihrer grünen Farbe ist es oft schwer für den Jäger, sie aufzufinden; wenn sie Gefahr vermuthen, halten sie sich unbeweglich und sind ganz still. Erst wenn sie wieder auffliegen, erheben sie laut und schnell wiederholt ihre Stimme. Sie tragen wesentlich zur Belebung der Waldungen bei, namentlich in den sogenannten einsamen Waldungen, wo ihre Stimme oft die einzige ist, welche man vernimmt. Wo Pflanzungen in der Nähe des Waldes sind, verursachen sie Schaden wie alle übrigen Papageien; sie sind aber dem Mais weniger gefährlich, als dem Reis. Nach der Brutzeit erscheinen sie häufiger als sonst am Rande der Waldungen und zwar mit ihren Jungen, welche sie, obgleich dieselben schon vollkommen ausgewachsen sind, noch aus dem Kropfe füttern.

Das Nest wird in den Höhlungen alter Bäume erbaut und enthält zwei bis drei weiße Eier. Die Jungen wachsen ziemlich unbehelligt von den Menschen auf, weil man in Brasilien allgemein der Ansicht ist, daß die Perikitten ungelehrig sind, niemals sprechen lernen und auch in der Gefangenschaft nicht leicht ausdauern. Nur wenige Arten werden mit günstigeren Augen angesehen und häufig zahm gehalten, hauptsächlich ihres sanften Wesens halber. Einzelne Arten gehören nach Schomburgk zu den Lieblingen der Indianer, daher man denn auch gewöhnlich ganze Flüge von Gezähmten in den Niederlassungen findet. Die Brasilianer setzen sie gewöhnlich auf einen Stock, welchen sie an der äußern Seite ihrer Wohnung anbringen, indem sie das eine Ende desselben in der Lettenwand einstecken. Des Fleisches wegen werden die Perikitten nicht verfolgt; als Wild sind sie zu klein. Der Naturforscher, welcher andere Rücksichten zu befolgen hat, erlegt sie ohne sonderliche Mühe und oft viele von ihnen auf einen Schuß.

Nach Europa kommen mehrere Perikitten recht häufig, und hier finden auch sie ihre Liebhaber, obwohl diese schwerlich verkennen werden, daß die Brasilianer mit ihren Anschauungen über diese Thiere vollkommen Recht haben.

Zu den Perikitten gehört auch der einzige Papagei, welcher in Nordamerika vorkommt und deswegen nach einem Theil seiner Heimat der Karolinaperikitt genannt wurde (Conurus carolinensis). Seine Länge beträgt 12 bis 13 Zoll, die Breite 20 bis 21 Zoll, die Länge des Schwanzes gegen 6 Zoll und die Länge des Fittigs vom Bug bis zur Spitze 7 Zoll. Hauptfärbung ist ein angenehmes Grün, welches wie gewöhnlich auf dem Rücken dunkler, auf der Unterseite gelblicher ist; Stirn und Wangen sind röthlich orange, und dieselbe Farbe zeigt sich auch auf dem Hinterkopfe, den Schultern und Schwingen, während der Nacken rein goldgelb ist. Die großen Flügeldeckfedern sind olivengrün mit gelblicher Spitze, die Handschwingen tief purpurschwarz und die mittelsten Schwanzfedern in der Nähe des Schaftes blau. Der weibliche Vogel ist blässer gefärbt, und der junge bis auf den orangenen Vorderkopf fast einfarbig grün.

Der Karolinenperikitt kommt in Nordamerika bis zum 42. Grad nördl. Breite vor und scheint das dort oft recht rauhe Wetter wohl zu vertragen. Wilson versichert, daß er höchlich überrascht gewesen sei, in einem Schneesturm des Februar einen Flug dieser Vögel laut schreiend längs der Ufer des

Ohio dahinfliegen zu sehen. Zuweilen sieht man einzelne auch noch nördlicher, selbst in der Nähe Albanis; doch sind diese nur als Verirrte anzusehen, und zudem muß eine Bemerkung des Prinzen von Wied hier Erwähnung finden, welcher uns mittheilt, daß man gegenwärtig den Vogel bei weitem nicht mehr so hoch im Norden sehe, als ehemals, wie er überhaupt viel seltener geworden sei. Bevorzugte Wohnplätze dieser Papageien sind alle Gegenden, deren reicher Boden mit einem Unkraut, Runzelklette genannt, bewachsen ist, weil dessen Kapseln ihnen ungeachtet der dichten Bewaffnung mit langen Stacheln nicht unangreifbar sind und eine gesuchte Nahrung liefern. Nebenbei fallen sie freilich auch massenhaft in die Pflanzungen ein und thun hier oft großen Schaden, weil sie weit mehr verwüsten, als sie fressen, sind deshalb arg gehaßt von den Landbewohnern und werden eifrig verfolgt.

Ueber Lebensweise und Betragen unserer Vögel haben wir durch Wilson, Audubon und Prinz von Wied ausführliche Berichte erhalten.

„Der Karolinenperikitt", sagt Audubon, „begnügt sich keineswegs mit Runzelkletten, sondern frißt oder zerstört alle möglichen Arten von Früchten unerbittlich und ist deswegen der unwillkommenste Besucher für den Pflanzer, den Bauer oder den Gärtner. Die Getreideseimen in den Feldern werden oft von Flügen dieser Vögel besucht, welche dieselben so vollständig bedecken, daß die Haufen den gleichen Anblick gewähren, als wenn sie mit einem glänzend gefärbten Teppich überdeckt wären. Sie hängen sich rund herum am Feimen auf, ziehen das Stroh heraus und zerstören zweimal so viel von den Körnern, als zur Stillung ihres Hungers genügen würden. Sie überfallen die Birnen- und Apfelbäume, wenn die Frucht noch sehr klein und unreif ist und zwar hauptsächlich der Samenkerne wegen. Ebenso, wie im Kornfeld, fallen sie haufenweise auf den Obstbäumen im Garten ein, pflücken die Früchte, öffnen sie an einer Stelle, nehmen die weichen und milchigen Kerne heraus, werfen die Frucht zu Boden, pflücken eine andere und gehen so von Zweig zu Zweig, bis der Baum, welcher vorher so versprechend aussah, seiner Früchte völlig ledig ist. Den meisten übrigen Früchten bringen sie eben solchen Schaden; nur der Mais zieht niemals ihre Aufmerksamkeit auf sich. Es versteht sich von selbst, daß diese Uebergriffe in die Gerechtsame des Pflanzers von diesen gerächt und den Papageien förmliche Schlachten geliefert werden. Oft fällt ein einziger Schuß ihrer zehn oder zwanzig; aber die überlebenden kehren doch immer und immer wieder zu demselben Ort zurück: so habe ich erfahren, daß mehre hunderte dieser Vögel in wenig Stunden erlegt wurden."

„Der Karolinenpapagei", erzählt Wilson, „ist ein sehr geselliger Vogel, welcher seines Gleichen die treueste Anhänglichkeit in Freud und Leid beweist. Wenn man unter einen Flug von ihnen schießt und Einen verwundet, kehrt die Gesellschaft augenblicklich zu diesem zurück, umschwärmt ihn unter lautem, ängstlichem Geschrei in der Absicht, ihm Hilfe zu leisten, und läßt sich auch wohl auf dem nächsten Baume davon nieder. Auch die nachfolgenden Schüsse verändern dann ihr Betragen nicht; sie scheinen vielmehr die Aufopferung der Andern zu erhöhen, welche immer näher und rücksichtsloser die Gefallenen klagend umfliegen. Ihre Geselligkeit und gegenseitige Freundschaft zeigt sich auch oft wie bei den Unzertrennlichen: der eine putzt und kratzt den andern, und dieser erwiedert dieselben Liebkosungen; das Pärchen sitzt immer dicht neben einander u. s. w."

„Schwerlich kann es einen auffallenderen Gegensatz geben, als den raschen Flug der Karolinenpapageien, verglichen mit ihrem lahmen, unbehilflichen Gang zwischen den Zweigen und noch mehr auf dem Boden. Im Flug ähneln sie sehr den Tauben. Sie halten sich in geschlossenen Schwärmen und stürmen mit großer Schnelligkeit unter lautem und weitschallendem, spechtartigem Geschrei dahin, gewöhnlich in einer geraden Linie, gelegentlich aber auch in sehr anmuthig gewundenen Schlangenlinien, welche sie, wie es scheint, zu ihrem Vergnügen plötzlich und wiederholt verändern."

„Ihre Lieblingsbäume sind die großen Sikomoren und Platanen, in deren Höhlungen sie Herberge finden. Ihrer Dreißig und Vierzig und zuweilen, namentlich bei strenger Kälte noch mehrere, schlüpfen oft in dieselbe Höhle. Hier hängen sie sich an den Seitenwänden wie die Spechte an, indem sie sich mit den Klauen und dem Schnabel anklammern. Es scheint, daß sie viel schlafen; wenigstens ziehen sie sich oft bei Tage in ihre Höhlen zurück, um einen kurzen Mittagsschlummer zu halten."

„Eigenthümlich ist, daß sie gern Salz fressen. In der Nähe von Salinen sieht man sie immer in großer Anzahl, und hier bedecken sie ebensowohl den ganzen Grund, als die benachbarten Bäume, manchmal in solcher Menge, daß man nichts Anderes sieht, als ihr glänzendes und schimmerndes Gefieder."

Ueber das Gefangenleben theilt Wilson Folgendes mit: „Neugierig zu erfahren, ob der Papagei sich leicht zähmen lasse oder nicht, beschloß ich einen am Flügel leicht verwundeten in meine Pflege zu nehmen. Ich bereitete ihm eine Art von Bauer am Stern meines Bootes und warf ihm hier Kletten vor, welche er sofort nach seiner Ankunft an Bord annahm. Während der ersten Tage theilte er seine Zeit ziemlich regelmäßig ein in Schlafen und Fressen. Dazwischen benagte er die Stäbe seines Käfigs."

„Als ich den Strom verließ und über Land reiste, führte ich ihn in einem seidenen Schnupftuch mit mir, ungeachtet aller Beschwerde, welche ein derartiges Beginnen nothwendigerweise mit sich brachte. Die Wege waren damals unter aller Beschreibung schlecht: es gab gefährliche Bäche und Flüsse zu durchschwimmen, ganze Meilen im Moraft oder im Dickicht zurückzulegen und andere Hindernisse zu besiegen. Sehr häufig entkam der Papagei aus meiner Tasche, zwang mich, vom Pferde abzusteigen und ihn in dem Dickicht oder Moraft wieder aufzusuchen. Bei solchen Gelegenheiten dachte ich oft daran, ihn im Stiche zu lassen; doch führte ich meinen Vorsatz niemals aus. Wenn wir nachts zusammen in den Wäldern lagerten, setzte ich ihn auf mein weniges Gepäck neben mich; am andern Morgen nahm ich ihn wieder auf. Auf diese Weise habe ich ihn mehr als tausend Meilen mit mir geführt. Als ich in die Jagdgründe der Indianer kam, wurde ich regelmäßig von diesen Leuten umringt, von Männern, Frauen und Kindern, welche unter lautem Lachen und anscheinend verwundert meinen neuen Gefährten betrachteten. Die Chickasaws nannten ihn in ihrer Sprache Kelinky, änderten diesen Namen aber sofort um, als sie hörten, daß ich den Papagei Polly benamset hatte. Ja, Polly wurde später immer das Mittel zur Befreundung zwischen mir und diesem Volke. Nachdem ich bei meinem Freund Dunbar angekommen war, verschaffte ich mir einen Käfig und setzte diesen unter den Vorbau des Hauses. Hier rief mein Gefangener sehr bald die vorübereilenden Flüge herbei, und tagtäglich sahen wir nunmehr zahlreiche Scharen um unser Haus herum, welche die lebhafteste Unterhaltung mit Polly begannen. Einen von ihnen, welcher ebenfalls leicht im Flügel verwundet worden war, steckte ich in Polly's Käfig zum größten Vergnügen der bisher Vereinsamten. Sie näherte sich ihm augenblicklich, flüsterte ihm ihre Theilnahme an seinem Unglück zu, streichelte ihn mit dem Schnabel Haupt und Nacken und schloß sich ihm überhaupt aufs innigste an. Der Neuling starb, und Polly war mehrere Tage lang ruhelos und untröstlich. Ich brachte nun einen Spiegel neben den Platz, wo sie gewöhnlich saß; sie erschaute ihr Bild, und ihre frühere Glückseligkeit schien zurückzukehren: sie war wenigstens eine Zeitlang außer sich vor Freude. Rührend war es zu sehen, wie sie, wenn der Abend sich nahete, ihr Haupt hart an das Bild im Spiegel legte und dann ihre Befriedigung durch flüsternde Rufe ausdrückte."

„Nach kurzer Zeit kannte sie den ihr beigelegten Namen und antwortete, wenn sie angerufen wurde. Sie kletterte auch auf mir herum, setzte sich auf meine Schulter und nahm mir den Bissen aus dem Munde. Zweifellos würde ich ihre Erziehung ganz vollendet haben, hätte nicht ein unglücklicher Zufall sie ums Leben gebracht. Die arme Polly verließ eines Morgens, während ich noch schlief, ihren Käfig, flog über Bord und ertrank im Golf von Mejiko."

Der Prinz bestätigt im wesentlichen vorstehende Schilderung. Er fand die Vögel am Mississippi während der Frühjahrsmonate oft in ungeheuren Scharen, obwohl sie von ihren erbittertsten Feinden, den Pflanzern, arg verfolgt wurden. Am untern Missouri wurden sie auch noch bemerkt, am obern kamen sie nicht mehr vor. Indianer in der Nähe des Fort Union trugen Felle dieser Vögel als Zierrath an ihrem Kopfe. Die Gefangenen, welche der Prinz hielt, nahmen sogleich Nahrung an und wurden auch sehr bald zahm. Anfangs bissen sie allerdings Denjenigen, welcher sie angriff; bald aber gewöhnten sie sich an den Menschen. Ein Gefangener des Prinzen endete ebenfalls auf traurige Weise. Er war in der kalten Jahreszeit gefangen worden und suchte im Zimmer sehnsüchtig

die Wärme, anfänglich die Sonnenstrahlen, später die Nähe des Kamins. Aber das Feuer wurde ihm verderblich, die Hitze bewirkte eine Gehirnentzündung, an welcher er zu Grunde ging.

Neben den genannten dürfte eine Art der Keilschwänze noch Erwähnung verdienen. Ich meine den Nestor dieser Familie, einen wegen seiner Schnabelbildung sehr auffallenden Vogel, den Choroy der Chilesen (Enicognathus leptorhynchus). Im Gefieder zeigt dieser Vogel wenig Absonderliches. Er ist ziemlich gleichmäßig dunkelgrün, auf den Flügeln bläulich, mit schwarzen Flecken an den Schwingenspitzen, auf den Schwanzfedern bräunlich, blutroth an den Spitzen derselben, oben grün mit rothem Stirnband, rothem Zügel und einigen dunklen undeutlichen Binden auf dem Oberkopfe, welche durch die Spitzen der betreffenden Federn hervorgebracht werden; unten grün mit rothem Fleck zwischen den Schenkeln, welcher letztere beim Männchen ausgedehnter ist, als beim Weibchen. Seine Länge beträgt ungefähr 14 Zoll, wovon 6½ Zoll auf den Schwanz zu rechnen sind.

Der Choroy erinnert wegen seines weit vorgezogenen und verhältnißmäßig verlängerten Oberschnabels an die Nasenkakadus, und es läßt sich von vorn herein erwarten, daß er letzteren ähnlich leben wird. Eine kurze Lebensbeschreibung, welche Boeck von ihm gibt, bestätigt Dies. „Der Vogel", sagt gedachter Forscher, „ist sehr gemein und oft in Scharen von mehreren Hundert anzutreffen, deren Geschrei fast betäubt. Er ist der gefährlichste Feind der Weizen- oder Maisfelder und der Apfelbäume, deren Früchte er blos der Körner wegen zu Grunde richtet. In seiner Lebensweise ist er mehr Erd- als Baumvogel und bedeckt oft große Strecken der Pampas. Er trifft in Valdivia anfangs Oktobers ein und bleibt bis April, kommt täglich flugweise vom Norden her gestrichen und begibt sich abends wieder dorthin zurück. Wo er seine Nacht- und Sammelplätze hat, kann ich nicht sagen. Die Züge folgen einer bestimmten Straße, und jeder einzelne Trupp folgt genau der Richtung der vorangegangenen. Im April 1853 führte einer dieser Wege gerade über Landbeck's Haus, sodaß man von der Thüre aus auf die reisenden Diebe Feuer geben konnte. Es wurde eine ziemliche Anzahl erlegt. Ihr Fleisch ist hart und zäh."

„Die Brütplätze können nicht sehr fern liegen, weil vom Landvolk zuweilen Junge zu uns gebracht werden. Diese lassen sich ohne Mühe groß ziehen."

Dies ist Alles, was ich über das Leben des Schnabelpapageien gefunden habe. Demungeachtet habe ich geglaubt, ihn hier mit aufführen zu müssen, weil er den Beweis liefert, daß ein und dieselbe Bildung sich oft in den verschiedenen Familien entsprechend wiederholt. Besäße unser Nasenpapagei nicht den Keilschwanz, so würden wir ihn unbedingt mit den Nasenkakadus und dem Nestor zusammenstellen.

* * *

Auch in der alten Welt sind die langschwänzigen Papageien sehr zahlreich vertreten und zwar durch Arten, welche bei aller Verschiedenheit der manchfachen Sippen doch ein gemeinsames Gepräge zeigen. Sie sind die eigentlichen Sittiche (Palaeornithes). Der sehr schlanke Leib mit zugespitztem Schwanze von Leibeslänge und darüber und ein im allgemeinen weitstrahliges, in den prächtigsten Farben prangendes Gefieder kennzeichnen sie. Ihre Verbreitung reicht über ganz Mittel- und Südafrika, einen großen Theil Indiens und Australiens; in günstigen Gegenden treten sie in sehr großen Scharen auf. Die australischen Sippen unterscheiden sich von den asiatischen und afrikanischen hauptsächlich durch ihren verhältnißmäßig breiten Schwanz und wurden deshalb auch oft in einer besondern Gruppe vereinigt, welcher man die asiatischen und afrikanischen schmalschwänzigen Arten und den Nachtpapagei dieser Abtheilung gegenüberstellt, während andere Naturforscher glaubten, daß diese Unterschiede zu einer Trennung nicht berechtigten. Verkennen läßt sich nicht, daß Australien sein

eigenthümliches Gepräge in diesen Papageien ebensogut bewahrheitet, wie in den Kakadus, und daß somit eine Sonderung der Breitschwanzpapageien von den übrigen wohl gerechtfertigt sein dürfte, und ebenso unterliegt es kaum einem Zweifel, daß man den hierher zu zählenden Nachtvogel den übrigen Arten entgegensetzt. Somit hätten wir es mit drei besonderen Gruppen zu thun.

Der berühmteste aller Sittiche wurde zu Ehren Alexander's des Großen benannt, weil man annimmt, daß dieser Kriegsheld, bekanntermaßen ein großer Thierfreund, ihn zuerst in Europa ein-

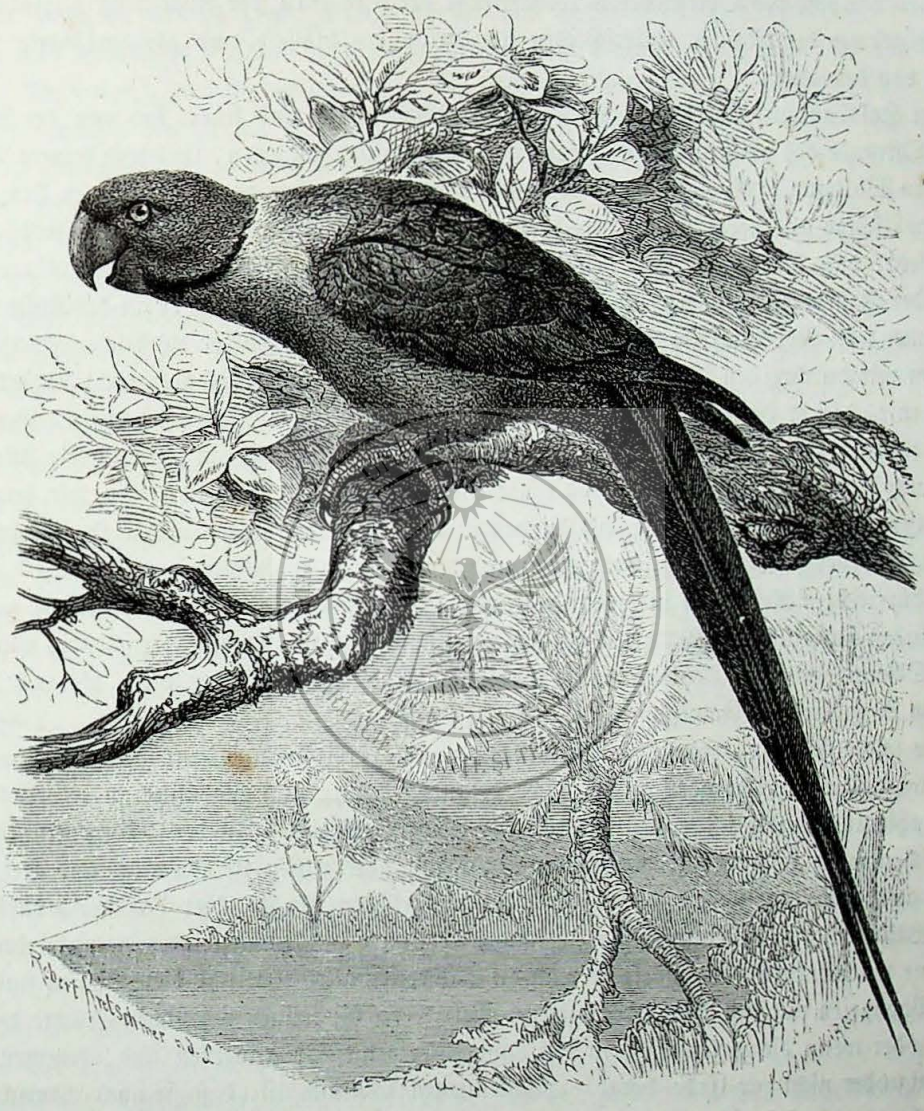

Der Halsbandsittich (Palaeornis torquatus).

führte. In demselben Vaterlande aber hat der gedachte Vogel einen ihm sehr ähnlichen, aber beträchtlich kleineren Verwandten, den Halsbandsittich (Palaeornis torquatus), und dieser ist es, welchen ich meiner Beschreibung zu Grunde legen will, weil von den meisten Naturforschern angenommen wird, daß der in Afrika lebende Edelsittich (Palaeornis cubicularis), welchen ich oft beobachtet habe, als Art von ihm nicht getrennt werden darf.

Der Halsbandsittich ist ein ebenso anmuthig gebauter, als zarter und ansprechend gefärbter Vogel, deshalb auch bei Allen, welche ihn kennen, sehr beliebt. Er gehört zu den größeren Papageien unserer Abtheilung und kann eben nur mit dem Alexanderpapagei verwechselt werden. Die

Gesammtlänge des Männchens beträgt 14 bis 16 Zoll, wovon mehr als 10 Zoll auf den Schwanz kommen, die Länge des Fittigs vom Bug bis zur Spitze dagegen nur 6 Zoll. Die Färbung des Gefieders ist im allgemeinen ein sehr lebhaftes Grasgrün, welches auf dem Scheitel am lebhaftesten, auf der Unterseite am blässesten, auf den Schwingen aber am dunkelsten ist. Zu beiden Seiten des Halses und der Wangengegend geht diese Färbung in ein zartes Himmelblau über, welches durch einen dunkeln, schwarzen Kehlstreifen und durch ein prächtig rosenrothes Band von dem Grün des Halses getrennt wird. Die Spitzen der Schwanzfedern sind ebenfalls himmelblau, die Unterseite des Schwanzes aber, wie der Untertheil der Schwingen grüngelblich. Der Schnabel ist mit Ausnahme der dunkleren Spitze des Oberschnabels lebhaftroth, der Fuß grau, der Augenring gilblichweiß. Die jungen Vögel vor der Mauser unterscheiden sich durch ihre blässere und gleichmäßigere lichtgrünere Färbung von den alten.

Der Halsbandsittich verbreitet sich über ganz Mittelafrika und findet sich von der Westküste an bis zum Ostrande des abissinischen Gebirges in jeder günstig gelegenen, ihm und seinem Treiben entsprechenden Waldung. Er verlangt nicht immer den ausgedehnten, ununterbrochenen Urwald, welcher im Innern Afrikas alle Niederungen bedeckt, sondern findet sich oft auch in beschränkteren Waldestheilen, vorausgesetzt, daß hier einige von den immergrünen Bäumen sich finden, deren dicklaubige Kronen ihm zu jeder Jahreszeit gesicherte Ruheorte bieten. In Westafrika scheint er an der Küste des Meeres vorzukommen; in Nordostafrika habe ich ihn südlich des 15. Grades der nördlichen Breite gefunden, in den von mir durchreisten Theilen des abissinischen Küstengebirgslandes aber nicht bemerkt. Auffallend war mir, daß er immer nur da auftrat, wo auch Affen lebten. Nach wiederholten Beobachtungen rechneten wir zuletzt mit aller Sicherheit darauf, in demselben Gebiete, in welchem wir Affen getroffen hatten, auch Papageien zu bemerken und umgekehrt, diesen da zu begegnen, wo wir jene beobachtet hatten. Große zusammenhängende Waldungen in wasserreichen Thälern bieten freilich beiden Thierarten alle Erfordernisse zu behaglichem Leben und erwünschtem Gedeihen.

Es dürfte dem Reisenden in jenen Gegenden schwer werden, die Halsbandsittiche zu übersehen. Sie verkünden sich auch dem Naturunkundigen vernehmlich genug durch ihr kreischendes Geschrei, welches das Stimmgewirr der Wälder immer übertönt und umso bemerklicher wird, als auch die Sittiche regelmäßig in zahlreichen Familien leben.

Eine solche Familie, welche gar oft mit andern sich verbindet und dann zum Schwarm anwächst, hat sich einige Tamarinden oder andere dicht belaubte Bäume zum Wohnsitze auserkoren und durchstreift vonhieraus tagtäglich ein größeres oder kleineres Gebiet. In den Morgenstunden sind die Vögel noch ziemlich ruhig; bald nach Sonnenaufgang aber ziehen sie schreiend und kreischend nach Nahrung aus; und man sieht dann die Schwärme eiligen Fluges über den Wald dahin streichen. Afrikas Wälder sind verhältnißmäßig noch immer arm an Baumfrüchten; aber die unter dem Schatten der Bäume wuchernde Pflanzenwelt ist reich an Sämereien aller Art, und diese Samen sind es, welche auch die Papageien auf den Boden herablocken. Nur wenn die kleinen rundlichen Früchte des Christusdorn reif oder wenn die zarten Schoten der Tamarinde genießbar geworden sind, kommen die Papageien wenig oder nicht zur Erde herab. Nicht unwahrscheinlich ist, daß sie auch thierische Nahrung zu sich nehmen; wenigstens habe ich sie oft in der Nähe von Ameisenhaufen oder Termitengebäuden sich beschäftigen sehen und an Gefangenen eigenthümliche Gelüste nach Fleischnahrung beobachtet. In den Feldern, welche die Innerafrikaner am Waldesrande anlegen, sieht man sie selten, obgleich die Gefangenen mit den hauptsächlichsten Getreidearten jener Gegenden, mit Kafferhirse und Durrah, leicht hingehalten werden können. Es scheint, daß ihnen die Früchte und Sämereien des Waldes besser munden, als das Getreide. Bis gegen den Mittag hin beschäftigt sich der Schwarm mit Aufsuchen seiner Nahrung, dann fliegt er zur Tränke, und hierauf begibt er sich nach einer jener dichten Baumkronen, um hier einige Stunden zu vertreiben. Dabei wird viel geschwatzt und auch gekreischt; die Gesellschaft macht sich also bemerklich genug, ist aber demungeachtet schwer zu entdecken. Dasselbe, was Prinz von Wied über die südamerikanischen Papageien sagte, gilt auch

für unsere Sittiche; man muß sich sehr anstrengen, wenn man die grünen Vögel in dem grünen Gelaube wahrnehmen will. Dazu kommt, daß sie augenblicklich stillschweigen, wenn sie eine ihnen auffallende Erscheinung bemerken, oder sich leise und vorsichtig davon stehlen, wenn sie Verfolgung fürchten. Je länger man unter einem Baume verweilt, aus dessen Kronen herab man Hunderte von Stimmen erschallen hörte, um so stiller und ruhiger wird es, und schließlich ist kein einziger mehr oben: einer nach dem andern ist lautlos einem ähnlichen Baume zugeflogen und verkündet nun von dorther mit freudigem Geschrei, daß er seine listig angelegte Flucht glücklich beendet.

Nach einigen Stunden der Ruhe fliegen die Sittiche zum zweiten Male nach Speise und Trank aus; dann sammeln sie sich gegen Abend wieder auf ihren Lieblingsbäumen und erheben womöglich ein noch lebhafteres Geschrei, als vorher; denn jetzt handelt es sich nicht blos um den besten Zweig zum Ausruhen, sondern vielmehr um den sichersten Schlafplatz. Während des Frühlings jener Länder, welcher den ganzen Urwald mit zauberhafter Pracht begabt, schlafen die Papageien regelmäßig in Baumhöhlen; in der trockenen Jahreszeit dagegen müssen sie oft mit dem Gelaube vorlieb nehmen, weil die wenigen Höhlungen der immergrünen Bäume bald besetzt sind, die in blätterlosen Bäumen befindlichen ihnen aber zu gefährlich scheinen: daher rührt das Geschrei und Gezänk, welches man während der trockenen Jahreszeit lauter vernimmt, als sonst.

So geschickt und rasch die Papageien fliegen, so täppisch, langsam und unbeholfen bewegen sie sich auf dem flachen Boden, und auch ihr Klettern im Gezweig der Bäume ist sehr stümperhaft. Der Flug ist reißend schnell, scheint aber zu ermüden; wenigstens erfordert er viele schwirrende Flügelschläge und geht nur dann in ein leichtes Schweben über, wenn sich der Papagei eben niederlassen will. Aus reiner Lust zum Fliegen treibt sich der Halsbandsittich niemals in der Luft umher; er verbindet mit seinem Dahineilen immer einen ganz bestimmten Zweck und endet seinen Flug, sobald er glaubt, diesen erreichen zu können. Der Gang auf dem Boden ist kaum noch Gang zu nennen, sondern eher als ein Dahinwackeln zu bezeichnen: die Kletterfüße wollen zum Laufen keine rechten Dienste thun. Der Leib wird gleichsam fortgeschleppt, und der lange Schwanz muß beträchtlich erhoben werden, damit er nicht auf dem Boden nachschleift. Eine gehende Papageiengesellschaft reizt unwillkürlich zum Lachen, weil sie scheinbar einen überaus komischen Ernst an den Tag legt.

Die Regenzeit Afrikas, welche den Frühling über jene Länderstriche bringt, ist die Zeit der Fortpflanzung des Halsbandsittichs. Nach dem ersten Regen hat auch die riesenhafte Adansonie ihre gewaltige Krone in den dichtesten Blätterschmuck gehüllt, und alle die zahlreichen Höhlen in den Aesten sind in wünschenswertheste Weise verdeckt worden. Hier siedeln sich nun die Brutvögel an, nach den Mittheilungen, welche mir gemacht wurden, ebenfalls in Gesellschaften, deren Paare nach einigem Streit um die besten Höhlungen friedlich zusammenleben. Schon gegen Ende der Regenzeit sieht man die Alten mit ihren leicht kenntlichen Jungen, und diese Familien vereinigen sich nun wiederum bald zu größeren Schwärmen.

In den von mir bereisten Gegenden Mittelafrikas jagt nur der sammelnde Europäer die Halsbandsittiche mit dem Feuergewehr, der Eingeborne behelligt sie nicht mit der Waffe und fängt sie höchstens, wenn er Aussicht hat, die lebenden Papageien gut zu verwerthen. Ungeachtet der Häufigkeit dieser Vögel ist es nicht gerade leicht, sie zu erlegen; ihre Schlauheit täuscht auch den geübten Jäger und vereitelt dessen Anstrengungen. Ich habe das schlaue Gebahren der Vögel später mit großem Vortheil benutzt, um sie leicht und sicher zu erlegen. Wenn ich nämlich eine Gesellschaft im Walde aufgefunden hatte, spähete ich einfach nach dem nächsten, dichten, grünen Baume, stellte mich in dessen Nähe an und ließ nun durch meine Jagdgehilfen den andern Baum bedrohen. Die Folge davon war, daß die Papageien sich zurückzogen und dabei gewöhnlich mir zum Schusse kamen.

Der Fang geschieht in Mittelafrika nicht planmäßig. Man hebt höchstens die jungen, fast flüggen Vögel aus oder überrascht einen oder den andern der Alten nachts in den Baumhöhlen. Netze und Schlingen werden nicht zum Fange dieser Vögel benutzt, obgleich die Eingebornen derartige Werkzeuge zu verwenden wissen. Am Senegal scheint man den Fang in ausgedehnterem Maße zu betrei-

ben; von dort her kommen auch die meisten Halsbandsittiche, welche wir in der Gefangenschaft sehen. Sie müssen sehr billig zu erwerben sein; denn sie kosten bei uns nur wenige Thaler.

Ich habe während meines Aufenthalts in Afrika wiederholt Halsbandsittiche gefangen gehalten, mich aber nicht besonders mit ihnen befreunden können. Ein Mal besaß ich achtzehn Stück von ihnen zu gleicher Zeit lebendig. Ich gewährte ihnen möglichste Freiheit, ließ sie in einem großen Zimmer fliegen, fütterte sie gut und hoffte den ganzen Trupp zu erhalten. Meine Erwartungen wurden jedoch aufs schmachvollste getäuscht: die Papageien fielen mörderisch über einander her und die Stärksten bissen die Schwächeren todt. Gewöhnlich brachen sie den Erlegten die Hirnschale auf und fraßen das Gehirn, ganz nach Art unserer Kohlmeise. Dagegen habe ich bei Vogelhändlern neuerdings wiederholt Dutzende dieser Vögel in engen Käfigen sitzen sehen und auf meine ausdrücklichen Fragen erfahren, daß diese in bester Eintracht zusammenleben. Von Liebhabern der Halsbandsittiche ist mir berichtet worden, daß sie, wenn man sich mit ihnen beschäftigt, bald sehr zahm werden, großes Verständniß für ihren Gebieter an den Tag legen, aber doch selten und immer nur in beschränktem Grade sprechen lernen. Die Schönheit des Gefieders ist auch bei ihnen das Anziehendste.

Bunter, jedoch nicht schöner, als der Halsbandsittich und sein indischer Verwandter, ist eine zweite Art unserer Sippe, der über Indien und seine Inseln weit verbreitete Bettet der Malaien (Palaeornis pondicerianus). Er kommt in der Größe dem afrikanischen Halsbandsittich ungefähr gleich, unterscheidet sich aber durch die Zeichnung seines Gefieders. Die grüne Färbung ist hier allerdings auch vorherrschend, das zarte graulich Rosenroth aber, welches bei den Vorigen das Halsband bildet, verbreitet sich über die ganze Brust und bei dem Männchen auch über den Oberkopf. Genauer ausgedrückt ist die Färbung folgende: Der ganze Mantel ist grün, der Nacken prächtig spangrün, der Rücken lauchgrün; die Flügelseiten sind gelblichgrün, weil hier alle Federn breitere oder schmälere gelbe Ränder haben; der Schwanz und die Schwingen sind auf der Oberseite blaugrün, auf der Unterseite dagegen gelbgrün. Auch der Bauch ist grün, aber viel bläßer, als der Rücken. Von dieser Blätterfarbe sticht die Färbung des Kopfes und der Brust prächtig ab. Es ist schwer, die Farbenmischung beider Theile genau zu beschreiben; man kann nur sagen, daß die Federn des Kopfes eine bläuliche oder graulichrosenrothe Farbe zeigen, welche durch ein schmales Stirnband, die Wangenzeichnung und die scharf abgegrenzte Färbung des Nackens besonders hervorgehoben wird. Das Stirnband erstreckt sich bis zu den Augen und ist wie die seitlichen Bandflecken des Halses von mattschwarzer Farbe; die Brust endlich ist rosenroth oder blaßziegelroth, aber weil alle Federn schmale, graue Spitzenränder haben, wie mit einem grauen Duft überhaucht. Der Schnabel ist schwarz, der Fuß grünlichgelb, der Augenring gilblichgrau. Beide Geschlechter unterscheiden sich durch die Kopffärbung, welche bei den einen mehr in das Röthliche, bei den andern mehr in das Grünliche spielt. Ich habe die Vögel lebend vor mir, vermag aber nicht zu sagen, ob der rothköpfige, wie ich annehme, wirklich das Männchen oder ob er das Weibchen ist; denn beide sind eigentlich gleich schön gefärbt.

Da unser Sittich ziemlich oft lebend zu uns herüberkommt, dürfen wir annehmen, daß er weit verbreitet und in seiner Heimat nirgends selten ist. Dies bestätigt auch Bernstein, von welchem wir neuerdings eine genügende Lebensbeschreibung erhalten haben. „Obschon dieser Papagei", sagt er, „überall auf Java vorkommt, ist seine Verbreitung doch keine gleichmäßige; denn während man ihn in manchen Gegenden als gemeinen Vogel findet, muß man in andern oft lange nach ihm suchen. Vorzugsweise bewohnt er die heißesten niedrig gelegenen Gegenden, sowie die Vorgebirge bis in Höhen von 4000 Fuß; in den höheren Gebirgen hingegen würde man vergeblich nach ihm sich umsehen. In der Nähe meines Wohnorts habe ich ihn stets in großer Menge in den Kaffeepflanzungen angetroffen. Durch seine laute, kreischende Stimme verräth er sich bald und bleibt daher nicht leicht unbemerkt, obschon man ihn, da er sich in den dicht belaubten Baumkronen den Augen des Beobachters geschickt zu entziehen weiß, viel öfter hört, als sieht."

„Ueber Tag durchstreift er paarweise oder in kleinen Trupps die Gärten und Gehölze seines Wohnortes; gegen Abend aber versammeln sich alle Vögel dieser Art, welche ein gewisses Gebiet bewohnen, auf einem bestimmten, großen, dicht belaubten Baume oder auch in dichten Bambusgebüschen und verbringen hier gemeinschaftlich die Nacht. Kennt man einen solchen Baum und stellt sich hier gegen Abend auf, so kann man ein anziehendes Schauspiel gewahren. Mit dem Sinken der Sonne kommen die Vögel allmählich von allen Seiten herbeigeflogen; sobald die ersten glücklich angelangt sind, erheben sie frohlockend ihre Stimme und beginnen ein Tonstück, in welches alle neuen Ankömmlinge einfallen, sodaß es schließlich zu einem ohrbetäubenden Lärm anschwellt, welcher nicht früher endet, als bis der letzte Schein der Abendröthe am Himmel verschwunden ist. Dann tritt schnell allgemeine Ruhe ein, und sie wird nur zuweilen vorübergehend gestört, wenn einzelne, welche vielleicht ein minder bequemes Sitzplätzchen gefunden haben, aufflattern, um ein anderes zu suchen und dabei einen ihrer schon eingeschlafenen Genossen von dem seinigen vertreiben wollen. Unter solchen Umständen wird allgemeiner Unwille laut und der Ruhestörer mit einigen kräftigen Schnabelhieben zurechtgewiesen. So dauert es, bis völlige Dunkelheit eingetreten ist. Mit dem ersten Schein des anbrechenden Tages zertheilt sich der Schwarm, um am nächsten Abend auf demselben Baum oder Busch wieder zusammenzukommen und die Nacht gemeinschaftlich durchzubringen."

„Während der Brutzeit leben diese Papageien paarweise, und dann finden die erwähnten abendlichen Zusammenkünfte nicht statt. Ihr Nest legen sie in Baumhöhlen an, und ihr starker Schnabel kommt ihnen zu deren Erweiterung sehr zu statten. Bisjetzt habe ich das Nest nur ein Mal gefunden: in einem Astloche eines Pudabaumes, etwa 40 bis 50 Fuß über dem Erdboden. Es enthielt ein einziges reinweißes Ei, das erste des Geleges; denn der Eierstock des eingefangenen Weibchens ließ deutlich erkennen, daß es noch mehr Eier gelegt haben würde."

Die Gefangenen, welche ich sehen und beobachten konnte, unterscheiden sich in ihrem Betragen nicht von den nächsten Verwandten. Sie waren sehr zahm, dem Menschen zugethan und, wie es schien, mild und sanft in ihrem Wesen. Von glaubwürdigen Vogelhändlern habe ich erfahren, daß gerade der Bettet bald und zusammenhängend sprechen lernt.

Unter den australischen Papageien erinnern die Prachtsittiche (Polytelis) noch am meisten an die eben beschriebenen. Die beiden Arten, welche man kennt, sind ziemlich große Vögel von 15 bis 16 Zoll Länge und darüber, schlank gebaut, aber mit ziemlich starkem Schnabel, dessen Oberschnabel weit über den unteren hervorragt.

Bei dem scharlachbrüstigen Prachtsittich (Polytelis Barrabandi) ist das Gefieder auf dem Halsrücken, der Ober- und der Unterseite des Leibes grasgrün, am Vorderkopf, den Wangen und der Kehle königsgelb, auf den Schwingen und dem Schwanze aber tiefblau, mit Grün überlaufen; den Hals umgibt ein scharlachrothes Querband. Der Augenstern ist orangegelb, der Schnabel lebhaft roth, der Fuß aschgrau. Das Weibchen unterscheidet sich durch sein weniger glänzendes Gefieder und das düstere grünlichblaue Gesicht, die schmuzig rosenrothe Brust und die scharlachrothen Lenden. Die Jungen ähneln ihm in der Färbung, sind aber noch weniger schön gezeichnet.

Unter den australischen Papageien nimmt diese Art wegen ihrer Schönheit einen hohen Rang ein; über die Lebensweise fehlt uns leider noch genauere Kenntniß. Der Vogel soll in Neusüdwales nicht selten sein und namentlich im Innern ziemlich häufig vorkommen. Sein nächster Verwandter, der schwarzschwänzige Prachtsittich, lebt in zahlreichen Flügen an den Ufern des Murray und hält sich hier hauptsächlich in dem dichten Gestrüpp und auf den Gummibäumen auf. Seine Nahrung besteht aus den Samen, Knospen und Blüthen verschiedener Bäume und Gesträuche und aus dem Honig, welchen die Gummibäume ausschwitzen. Sein Flug ist reißend schnell, die Stimme ein laut kreischendes Geschrei, welches zu einem mißtönigen Geplauder wird, wenn sich ein Schwarm auf die Bäume niederläßt.

*

Genauer sind wir mit den sogenannten Graspapageien (Platycerci) bekannt, prächtig gezeichneten, kleinschnäbligen, hochfüßigen Papageien, deren stufiger Schwanz am Ende breiter, als an der Wurzel ist.

Sie finden sich nur in Neuholland, verbreiten sich weit über den Erdtheil und halten sich in äußerst zahlreichen Flügen zusammen, welche den Anbauern sehr beschwerlich werden.

In ihrem Wesen haben sie viel mit den Sperlingspapageien oder mit den Finken gemein; sie laufen mehr auf dem Boden umher, als sie klettern, bedecken die Landstraßen wie unsere Sperlinge, die Felder wie unsere Finken oder die Graswälder wie unsere Rohrammer und finden sich nur, wenn sie zur Ruhe gehen wollen, im Walde oder auf einzelnen Bäumen ein. Mehr als andere Papageien wandern sie, erscheinen plötzlich in Massen in gewissen Gegenden und verlassen sie ebenso plötzlich wieder, wenn die Nahrung knapp geworden ist. Die meisten Arten fressen fast ausschließlich Sämereien und zwar vorzugsweise die verschiedener Grasarten.

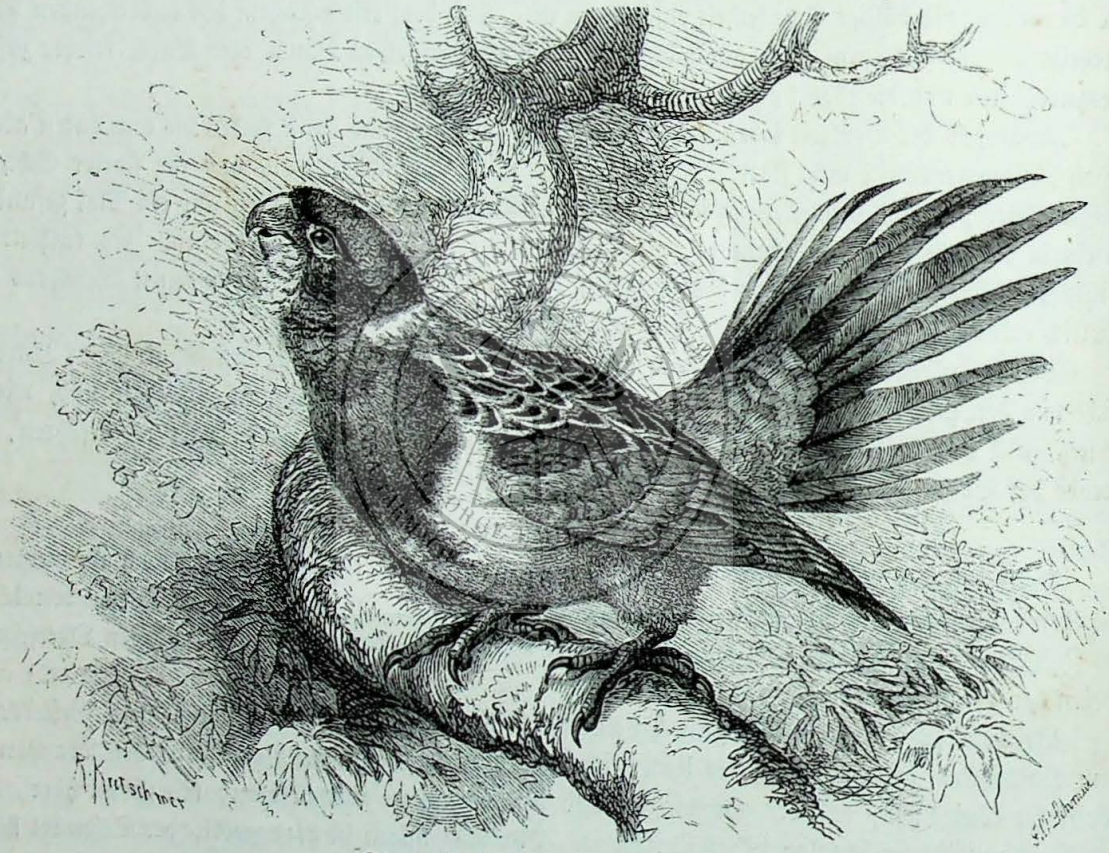

Die Rosella (Platycercus eximius).

Von den andern Papageien unterscheiden sie sich namentlich auch durch das Brutgeschäft; denn ihre Weibchen legen sechs bis zehn Eier und ziehen somit eine zahlreiche Familie heran. Die Gefangenschaft vertragen sie fast alle gut; jedoch befreunden sie sich nicht in dem Grade mit den Menschen, wie andere Papageien: sie sind geistig weniger begabt, als diese und lernen deshalb nur selten zwischen den ihnen Wohlwollenden oder von ihnen zu Fürchtenden unterscheiden. Man hat auch sie wieder in verschiedene Sippen getrennt, obgleich sie sich im wesentlichen sehr ähneln.

Eine unter den so schön gefärbten Thieren ausgezeichnete Art ist die Rosella (Platycercus eximius), ein wirklich prachtvoller Vogel von 13 Zoll Länge. Oberkopf, Halsrücken, die Brust und die Unterschwanzdecke sind scharlachroth, die Wangen weiß, die Rückenfedern schwarzgelb gesäumt, der Hinterrücken, die Oberschwanzdeckfedern und der Bauch mit Ausnahme eines gelben Flecks in der

Mitte glänzend blaßgrün, die Flügelmitte ist hochblau; die Schwingen sind dunkelbraun, am Außenrande blau, beide Mittelschwanzfedern grün, in Blaugrün an der Spitze übergehend, alle andern an der Wurzel blau, in Lichtblau übergehend und weiß zugespitzt. Der Schnabel ist hornfarbig, der Fuß braun, der Augenstern schwarzbraun. Die jungen Vögel erhalten schon nach dem Ausfliegen ein Kleid, welches dem der alten Vögel im wesentlichen ähnelt, nur daß es noch nicht die ganze Pracht desselben zeigt; außerdem sind sie auch noch an dem gelben Schnabel zu erkennen.

Neusüdwales und Tasmanien sind die Heimat dieses lieblichen Sittichs. Hier ist er einer der gemeinsten Vögel, jedoch nur an gewissen Orten; denn er lebt in ganz bestimmten Gegenden, welche oft durch einen Bach, über den die Rosella kaum oder nicht hinausgeht, begrenzt sein können. Zahlreiche Schwärme bildet die Rosella nicht; dafür aber trifft man sie familien- oder gesellschaftsweise überall. Lieblingsplätze von ihr sind offene Gegenden, die wellenförmig grasigen Hügel und Ebenen, welche hier und da mit hohen Bäumen oder Buschgruppen bestanden sind. Diese Bäume werden dann zu Mittelpunkten des Wohngebietes, von denen sie nach den sandigen kleinen Ebenen oder den offenen Stellen in den Wäldern hinausfliegt, um ihre Nahrung zu erbeuten. Auf den Straßen ist sie ebenso regelmäßig zu finden, wie unser Sperling, fliegt auch, wie dieser, aufgescheucht nur auf den nächsten Baum oder auf die Hage längs des Weges und kehrt dann wieder auf den Boden zurück. Die Reisenden versichern einstimmig, daß der Eindruck, welchen solcher Prachtvogel unter solchen Umständen auf den Nordländer macht, nicht zu schildern sei.

Die Rosella fliegt mit raschen Flügelschlägen in wellenförmigen Linien dahin, selten aber weit; denn, wie es scheint, ermüdet sie bald. Umso geschickter bewegt sie sich auf dem Boden, woselbst sie einem Finken Wenig oder Nichts an Gewandtheit nachgibt. Ihre Stimme ist wie bei den meisten Verwandten ein recht angenehmes Pfeifen, welches man fast Gesang nennen möchte. Die Nahrung besteht aus Samen der verschiedensten Art, namentlich aber Grassämereien; gelegentlich soll sie auch Kerbthiere fangen. Die Brutzeit fällt in die Monate Oktober und Januar, welche unserm Frühling entsprechen. Das Weibchen legt sieben bis zehn schöne, weiße, längliche Eier in die Asthöhle eines Gummi- oder eines ähnlichen Baumes.

Zu den farbenprächtigen Graspapageien gehört auch der Buntsittich (Psephotus multicolor), ein dem vorigen nah verwandter, durch die ziemlich kurzen Flügel und den mehr lang gestreckten, seitlich nicht gleichmäßig sich verkürzenden Schwanz von ihm unterschiedener Vogel von einem Fuß Länge und 9 bis 10 Zoll Breite, welcher das Innere Australiens bewohnt und hier an den Ufern der Flüsse häufig ist. Die Färbung des Gefieders zeichnet sich durch ihre Manchfaltigkeit aus. Bei dem Männchen sind die Federn der Stirn und Schultern schwefelgelb, der Unterschwanzdecke citronengelb, des Unterbauchs und der Schenkel scharlachroth, des Hinterrückens bandartig gelblichgrün, dunkelgrün und röthlichkastanienbraun, die der Schwingen und Unterflügeldecken tiefblau, die Mittelschwanzfedern blau, die äußern blaugrün, gegen die Spitze hin blaßblau, an der Wurzel aber mit Ausnahme der mittlern schwarz gebändert. Das übrige Gefieder ist dunkelgrasgrün, der Schnabel hornbraun, der Fuß gelbbraun. Das Weibchen, welches ganz ähnlich gezeichnet ist, unterscheidet sich durch geringere Schönheit der Farben, gelblichbraune Färbung auf Kehle und Brust und nur angedeutete Bandzeichnung auf Hinterhaupt und Flügeldecken.

Ueber das Freileben fehlen ausführliche Berichte, und auch das Gefangenleben ist bisjetzt noch wenig beobachtet worden. Doch hat man die wenigen Vögel dieser Art, welche zu uns kamen, sehr schätzen gelernt. Der Buntsittich gehört unzweifelhaft zu den besten Erwerbungen, welche ein Liebhaber machen kann. Er gereicht jedem Vogelhaus zur Zierde und erfreut, wie seine Verwandten, ebensowohl durch seine Farbenpracht, als durch die Anmuth seines Betragens. Auch er wird bei uns zur Fortpflanzung gebracht; er verlangt durchaus keine besondere Pflege und hat bereits bewiesen, daß er sich zur Vermehrung im Käfige recht wohl eigene.

„Mein Vater", erzählt Neubert, ein sehr kenntnißreicher Vogelzüchter, „besaß ein Paar Buntsittiche, welche stets außerordentlich munter waren und sich äußerst zärtlich gegen einander benahmen. Der eine war um ein wenig größer, als der andere, aber in der Färbung viel schöner; denn was bei dem kleineren gelb und orange war, das war bei dem größeren orange und feuerroth, und so durchgängig in den verschiedenen Farben, welche diese Art schmücken. Diesen Umständen zufolge wurden unsere Vögel von Allen für Männchen und Weibchen gehalten, und solcher Glaube wurde noch dadurch bestärkt, daß sie auf einmal ein Benehmen und Gebahren gegen einander zeigten, wie es nur bei der Paarung der Vögel gewöhnlich ist. Nach einiger Zeit machte sich der kleinere, welchen wir kurzweg das Weibchen nennen wollen, viel auf dem Boden des Käfigs zu schaffen. Er zeigte sich traurig und fraß sehr wenig, wurde aber von dem größeren, welchen wir das Männchen nennen wollen, häufig aus dem Kropfe geäzt. Eines Morgens lag ein schönes weißes Ei in dem Käfig, welches das Weibchen sehr sorgsam bewachte. Mein Vater befestigte schnell ein Weidenkörbchen in dem Käfig, füllte dasselbe mit Neststoffen und legte das Ei darauf. Das Weibchen aber trug dieses wieder auf den Boden des Käfigs, und deshalb wurden die Neststoffe dorthin gebracht, von den Vögeln jedoch noch immer nicht benutzt. Hierauf stellten wir eine gewöhnliche Holzschachtel in den Käfig, in welchem seitwärts ein Schlupfloch eingeschnitten war, füllten sie mit den Neststoffen und legten das Ei dahinein. Beide Vögel schafften wiederum die Neststoffe aus der Schachtel, bereiteten sich dagegen durch Zernagen der innern Wand derselben sehr feine Späne und benutzten diese als Unterlage für das Ei. Von jetzt an kam das Weibchen selten aus der Schachtel hervor, umso öfter aber ging das Männchen zu ihm hinein, um es zu äzen. Eines Morgens lag ein zweites Ei in der Schachtel, welches aber sichtbar größer war, als das erste. Von da an blieb auch das Männchen im Neste und brütete gemeinschaftlich mit dem Weibchen auf den Eiern. Es folgten nun nach und nach mehrere Eier, von denen einige größer waren, als die andern. Der Bruteifer steigerte sich von Tag zu Tag, und die Vögel kamen so in Hitze, daß ihnen die Federn am Unterleibe ausgingen. Im Verlauf der Zeit erschienen beide kaum oder wenigstens höchst selten außerhalb, um zu fressen. Auf einmal bemerkte man, daß das Weibchen todt war. Das Männchen setzte die Brut allein fort, starb aber nach einigen Tagen auch. Die Eier wurden untersucht und zeigten sich unbefruchtet. Erst beim Ausstopfen der Vögel wurde der Grund des Fehlschlagens gefunden: es ergab sich nämlich, daß beide Vögel Weibchen waren und auch beide Eier gelegt hatten."

Englische und belgische Liebhaber haben neuerdings wiederholt Buntsittiche gezüchtet, und so dürfen wir hoffen, den schönen Vogel bald häufiger bei uns zu sehen.

Die Hoffnungen, welche der Buntsittich bei allen Thierfreunden erweckt, hat der Wellensittich (Melopsittacus undulatus) bereits wiederholt erfüllt; denn er wird schon gegenwärtig in ziemlich bedeutender Anzahl in den europäischen Thiergärten oder in den Zimmern der Liebhaber gezüchtet. Schwerlich eignet sich auch ein Papagei in demselben Maße, wie er, zum Stubenvogel, und alle Bemühungen, welche man auf seine Pflege und Fortpflanzung verwendet, sind deshalb nicht nur erklärlich, sondern der vollsten und lebhaftesten Theilnahme und Nacheiferung werth. Andere Papageien bestechen durch die Pracht ihrer Farben, der Wellensittich durch seine Anmuth und Liebenswürdigkeit, ich möchte sagen, durch seinen Liebreiz. Schönheit besitzt auch er im hohen Grade; aber seine Liebenswürdigkeit ist größer, als die Pracht seines Gefieders. Schon jetzt bildet dieser Vogel einen nicht unwichtigen Gegenstand des Handels, schon gegenwärtig wird er alljährlich zu Tausenden eingeführt, und der Bedarf steigert sich von Tag zu Tage, weil die Nachfrage immer größer wird. Es steht zu hoffen, daß er mehr und mehr so manche andere Stubenvögel verdrängen und in eben demselben Grade ein allgemeiner Liebling werden wird, als er jetzt bei Denen beliebt ist, welche ihn kennen. Ich meines-

theils weiß keinen zweiten Stubenvogel weiter zu nennen, welchen ich so warm für den Käfig empfehlen möchte, als gerade den Wellenpapagei. Er gereicht jedem Zimmer zur Zierde und erwirbt sich bald auch das sprödeste Herz.

Der Wellensittich gehört zu den kleinsten aller Papageien; doch läßt ihn der lange Schwanz größer erscheinen, als er ist. Die Länge beträgt 8 bis 9 Zoll, die Breite 10 Zoll. Seine Gestalt ist höchst zierlich. Der Leib ist schlank, der Schwanz lang und stufig, der Flügel verhältnißmäßig lang und spitzig, der Schnabel mäßig groß, mit stark abwärts gekrümmter Spitze und breiter, etwas geschwol-

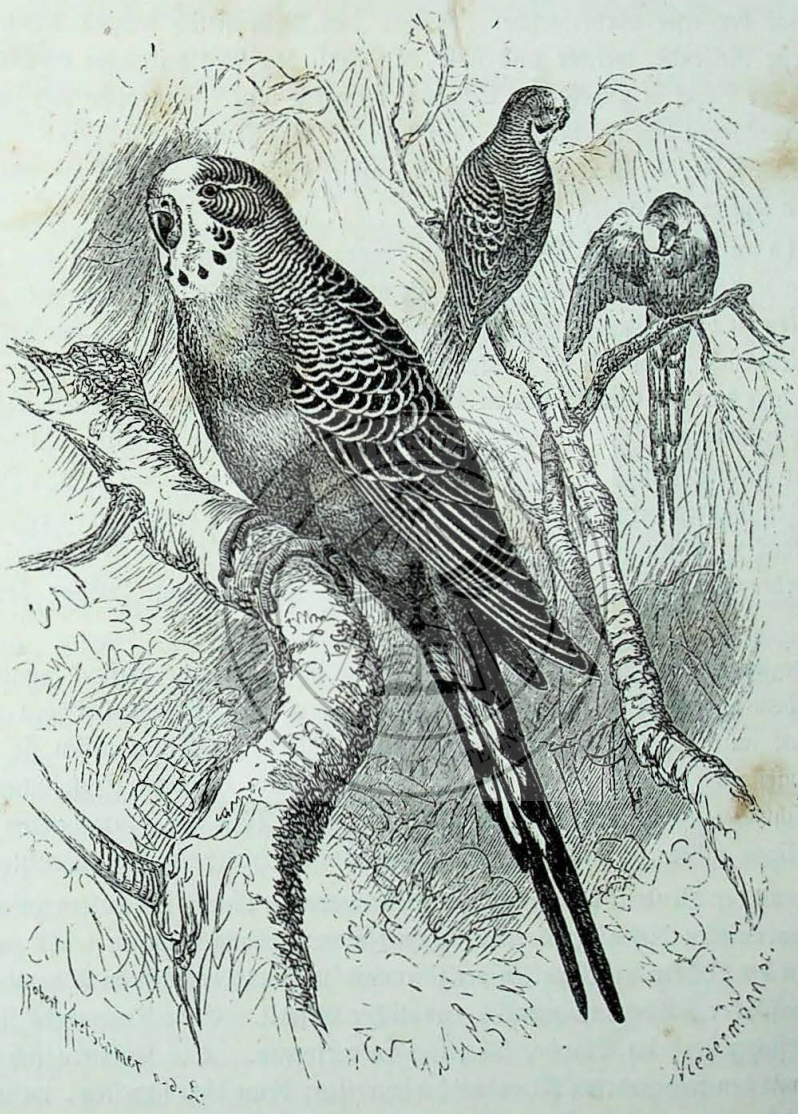

Der Wellensittich (Molopsittacus undulatus).

lener Wachshaut, in welcher die großen Nasenlöcher liegen. Der Lauf ist mäßig lang, und die Zehen endlich, von denen die äußere länger ist, als die innere, sind schlank. Die Färbung des Gefieders ist sehr ansprechend; denn das schöne Grasgrün, welches vorherrscht, ist hübsch gezeichnet und sticht gefällig gegen lebhafter hervortretende Gesichtstheile ab. Der ganze Mantel d. h. Hinterkopf, Nacken und Oberrücken, Schulter und Flügeldecken sind blaßgrüngelb, jede Feder an ihrer Spitze schwärzlichbraun gefleckt und gebändert, an Hals und Kopf feiner, als auf dem Rücken; die Unterseite dagegen ist einfarbig schöngrün. Die Gesichtsgegend d. h. Vorderkopf, Scheitel und Gurgel sind gelb, seitlich begrenzt und geschmückt durch je vier hochblaue Flecken, von denen der auf den Wangen stehende am größten

ist, die drei übrigen aber wie runde Tröpfchen erscheinen. Der Flügel ist braun, die Außenfahne der Schwingen aber tiefgrau, grüngelb gesäumt; der Schwanz ist mit Ausnahme der beiden blauen Mittelfedern grün, in der Mitte jeder Feder gelb gebändert. Der Augenring ist gilblichweiß, der Schnabel hornfarben, der Fuß blaßbläulich. Das Weibchen unterscheidet sich durch etwas geringere Größe und durch die verschiedene Färbung der Wachshaut. Diese ist nämlich bei ihm graugrün, während sie bei dem Männchen hochblau erscheint. Den Jungen fehlen die tiefblauen Flecke an der Gurgel und die regelmäßige Kopfzeichnung; ihr ganzer Scheitel ist fein gebändert. Sie legen aber bereits nach acht Monaten das Kleid ihrer Alten an.

Shaw war der erste Naturforscher, welcher den Wellensittich kennen lernte und beschrieb, Gould der erste Reisende, welcher uns über das Freileben Mittheilungen machte. Gegenwärtig wissen wir, daß der Vogel in ungeheuern Scharen das ganze innere Australien und zwar hauptsächlich die mit Gras bewachsenen Ebenen bewohnt, hier von den Grassamen sich nährend. Alle Beobachter, welche das reizende Thier im Freien sahen, sind ebenso einstimmig in ihrem Lobe, wie die Liebhaber, welche es nur im Käfige beobachten konnten.

Als Gould im Anfange des Dezember die Ebenen des Innern besuchte, sah er sich von Wellensittichen umgeben und beschloß, längere Zeit an ein und derselben Stelle zu verweilen, um ihre Sitten und Gewohnheiten zu beobachten. Sie erschienen in Flügen von zwanzig bis hundert Stücken in der Nähe einer kleinen Lache, um sich zu tränken, und flogen von hier zu regelmäßigen Zeiten nach den Ebenen hinaus, um dort die Grassämereien, ihre ausschließliche Nahrung, aufzunehmen. Am häufigsten kamen sie frühmorgens und abends vor dem Dunkelwerden zum Wasser. Während der größten Tageshitze saßen sie bewegungslos unter den Blättern der Gummibäume, deren Höhlungen gerade jetzt von brütenden Paaren bewohnt wurden. So lange sie sich auf den Bäumen ruhig hielten, waren sie schwer zu entdecken; wenn sie aber zur Tränke gehen wollten, setzten sie sich frei und in Massen auf die abgestorbenen Zweige der Gummibäume oder auf die zum Wasser hernieder hängenden Aeste.

Ihre Bewegungen sind wundervoll. Der Flug ist gerade und reißend schnell, falken- oder schwalbenartig, dem anderer Papageien kaum ähnelnd, der Gang auf dem Boden verhältnißmäßig gut, ihr Klettern im Gezweige wenigstens nicht ungeschickt. Im Fluge lassen sie eine kreischende Stimme vernehmen; im Sitzen unterhalten sie sich mit einem kosenden Gezwitscher, welches man nur deswegen nicht Gesang nennen kann, weil die einzelnen Töne der lautgebenden Vögel sich mit denen der unzähligen andern vermischen und hierdurch ein Wirrwarr von Tönen entsteht.

Auch während der Brutzeit halten sich die Wellenpapageien in Gesellschaften zusammen, obwohl die einzelnen Paare unter diesen ihres treuinnigen Zusammenhanges wegen leicht zu erkennen sind. Das Nest steht in den Löchern und Spalten der Gummibäume und enthält im Dezember vier bis sechs Eier von rein weißlicher Farbe und ziemlich rundlicher Gestalt. Ende Dezembers sind die Jungen gewöhnlich ausgeflogen und im Stande, sich selbst zu versorgen. Sie sammeln sich dann in großen Flügen, welche mit den ungepaarten Alten umherschweifen; denn diese schreiten, wenn man von dem Benehmen der Gefangenen schließen darf, zu einer zweiten und dritten Brut.

Nach Beendigung des Brutgeschäftes treten die Scharen ihre Wanderung an. Sie ziehen regelmäßig von Süden nach Norden und kehren erst dann wieder nach ihrem Brutort zurück, wenn die Grassamen reif sind. In ganz Südaustralien erscheinen sie im Frühling, unserm Herbst also, mit gleicher Regelmäßigkeit wie unsere Zugvögel. Die Eingeborenen behaupten, daß sie zuweilen in Gegenden sich zeigen, in denen man sie früher nicht gesehen hatte, und Dies ist bei ihrer Bewegungsfähigkeit recht wohl zu glauben.

Noch vor wenigen Jahren kamen die Wellenpapageien nur sehr vereinzelt zu uns; gegenwärtig bringt fast jedes Schiff Hunderte von ihnen mit nach Europa herüber. Die Gefangenen werden in Australien gesellschaftsweise in sehr kleine Käfige gesteckt, deren Sitzstangen wie Treppenstufen hinter

und über einander liegen, damit auf möglichst wenig Raum die größtmöglichste Anzahl von Vögeln Platz finden kann. Ein solches Reisegebauer gewährt ein überaus liebliches Bild. Die ganze Gesellschaft sitzt auf den Stangen in Reih und Glied, und eine Reihe Gesichter schaut über die Köpfe der anderen herüber; aller Augen richten sich nach dem Beschauer, und jeder scheint um Erlösung aus der engen Haft zu bitten. Streit und Zank, wie er bei anderen Papageien so häufig vorkommt, werden bei dem Wellensittich nicht beobachtet. Bis zur Brutzeit leben Tausende äußerst verträglich unter einander und zwar die gleichen Geschlechter ebensowohl, wie die Pärchen. Ich habe in London das große Zimmer eines Vogelhändlers, welcher eben eine neue Sendung der Wellensittiche erhalten hatte, mit mehr als tausend Paaren dieser Vögel erfüllt gesehen und auch hier dieselbe Eintracht bemerkt, wie im Käfig.

Der Wellensittich gehört nicht zu den Unzertrennlichen d. h. zu denjenigen Arten, welche aus Trauer über den Verlust ihres Gefährten oft dahin welken und sterben; er verlangt aber Gesellschaft und erklärlicherweise am liebsten die des entgegengesetzten Geschlechts seiner eigenen Art. Im Nothfall findet er auch in einem verschiedenartigen kleinen Papagei einen Ersatz; niemals jedoch behandelt er einen anderen Vogel mit jener liebenswürdigen Zärtlichkeit, welche er gegen Seinesgleichen an den Tag legt. Es ist deshalb nothwendig, ihn immer paarweise zu halten; erst dann gibt er seine ganze Liebenswürdigkeit kund. Sollte einer der Gatten des Paares durch irgend welchen unglücklichen Zufall sein Leben verlieren, so ersetzt ein anderer Gefährte des betreffenden Geschlechts den Verlorenen rasch und vollständig wieder.

Ein wesentlicher Vorzug des Wellensittich ist seine Genügsamkeit. Kein zweiter Stubenvogel verlangt so wenig Abwechselung in seinem Futter, wie jener kleine Papagei. Ihm genügt ein und dieselbe Nahrung jahrelang. Wir ersetzen ihm die Grassämereien Australiens durch Hirsen- und Kanariensamen, dabei befindet er sich wohl und zufrieden. Vielfache Versuche, welche man gemacht hat, ihn an andere Körner zu gewöhnen, haben keinen Erfolg gehabt. Dagegen nimmt er gerne saftige Pflanzenblätter zu sich, vor Allem Kohl, Kraut und ähnliches Grünzeug, Mäusegeschirr und dergleichen. Früchte, Zucker und andere Leckereien verschmäht er. Trotz seiner Liebhaberei für trockenes Futter trinkt er sehr wenig, zuweilen wochenlang nicht; demungeachtet darf man nicht versäumen, ihn fortwährend mit frischem Wasser zu versehen. Es springt in die Augen, daß die Leichtigkeit der Erhaltung ganz wesentlich dazu beiträgt, den Vogel beliebt zu machen.

Aber der Wellensittich versteht es auch noch in anderer Weise, sich die Zuneigung des Menschen zu erwerben. Die meisten anderen Papageien werden, so liebenswürdig sie sonst sind, zuweilen unerträglich durch ihre Stimme, selbst jene Arten, welche wahre Menschenvögel genannt werden können. Diejenigen unter ihnen, welche sich in Worten mit ihren Pflegern unterhalten, können ihrem angeborenen Hang zum Lärmen nicht widerstehen, und zwischen den nachgeschwatzten Worten der menschlichen Sprache gellt das abscheuliche Kreischen hindurch. Es gibt wenige Menschen, welche diese Ungezogenheit der Papageien auf die Dauer ertragen können. Ganz anders ist es bei den Wellensittichen. Auch sie haben reiche Stimmmittel; aber sie verwenden diese niemals in lästiger, vielmehr in höchst erfreulicher Weise. Es ist nicht zuviel gesagt, wenn man behauptet, daß der männliche Wellenpapagei den Singvögeln beigezählt werden muß; denn sein Geplauder ist mehr, als ein Gezwitscher: es wird zu einem, wenn auch bescheidenen, so doch recht ansprechenden Liedchen. Für mich hat der Gesang dieses Prachtvogels etwas höchst Angenehmes, und andere Thierzüchter sind nicht blos derselben Meinung, sondern haben auch erfahren, daß der Wellensittich Lehre annimmt, die reichen Lieder anderer guter Sänger nämlich, welche er hört, bald täuschend nachahmt.

Der Thierzüchter, welcher Wellensittiche paarweise hält, sie entsprechend pflegt, möglichst wenig stört und ihnen passende Nisthöhlen schafft, wird fast ausnahmslos die Freude erleben, daß sich seine Gefangenen vermehren. Am vortheilhaftesten ist es freilich, wenn man einen Schwarm dieser Vögel zusammenbringen und ihm einen größeren Raum gewähren kann. Dann erregt ein Männchen das andere, die Eifersucht thut das Ihrige und läßt die Liebe eher und stärker zum Durchbruch kommen.

Ein kleines Zimmer, welches, ohne die Vögel zu stören, beliebig gelüftet und geheizt werden kann, dessen Fußboden mit Sand bestreut und dessen Wände mit Nistkästen behangen sind, genügt allen Erfordernissen, welche die bescheidenen Wellensittiche an einen Aufenthaltsort stellen. Nicht gerade nöthig, aber doch sehr zu empfehlen ist, wenn der Nistraum außerdem noch durch lebende und durchaus unschädliche Pflanzen geziert werden kann; denn diese Pflanzen bieten der munteren Schar geeignete Orte zum Ruhen und Versteckespielen. Immergrüne Bäume sind zu diesem Zwecke besonders zu empfehlen — freilich müssen sie oft ersetzt werden, weil auch diese Papageien das Nagen nicht ganz lassen können. Zu den Nisthöhlen eignen sich am besten hohle Weidenbäume, deren inneren Raum man an mehreren Stellen durch Bretter abgetrennt hat, um das ganze Stück für mehrere Paare bewohnbar zu machen. Ein solches Brutzimmer liefert die günstigsten Ergebnisse; doch genügt in den meisten Fällen auch schon ein mittelgroßer Bauer. Bedingung ist, daß die Vögel wohl gepflegt und vor Allem nicht gestört werden.

Man muß selbst die liebenswürdigen Thiere gehalten und ihre Fortpflanzung beobachtet haben, um die Begeisterung verstehen zu können, mit welcher alle wahren Liebhaber von ihnen sprechen. Je länger man sie kennt, um so mehr gewinnt man sie lieb. Die Beobachtung ihres Treibens und Lebens, ihrer Sitten und Gewohnheiten ist eine unversiegliche Quelle von Vergnügen und Genuß. Während der Paarungszeit wird eigentlich ihre ganze Liebenswürdigkeit erst kund und offenbar. „Das Männchen", sagt Devon, „ist ein Muster von einem Gatten, wie das Weibchen das Muster einer Mutter ist. Er beschäftigt sich ausschließlich mit seiner Erwählten und nie mit einem anderen Weibchen, welches etwa zugleich in demselben Raum sein möge; es ist stets eifrig, aufmerksam glühend, ja sogar sinnlich gegen sein Weib. Auf einem Zweige vor der Oeffnung des Nestes sitzend, singt er ihr seine schönsten Lieder vor, und während sie brütet, äzt er sie mit ebensoviel Eifer als Vergnügen. Er ist niemals traurig, still oder schläfrig, wie so viele andere Papageien, sondern immer heiter und liebenswürdig." — „Immer begehrlich", sagt ein anderer Liebhaber, „erzwingt er doch niemals seinen Willen, wie andere Vögel, durch Verfolgung des Weibchens bis zu dessen Ermattung. Den Abweisungen der Gattin fügt er sich achtungsvoll und harrt geduldig, bis sich dieses seinen Zärtlichkeiten und Wünschen aus freiem Antriebe ergibt. Die Begattung selbst erinnert in ihrer Innigkeit an das Märchen der Alten von Leda und dem Schwan. Das Weibchen, den Kopf nach dem Männchen zurückgebogen und von demselben Schnabel in Schnabel erfaßt und mit seinen langen Schwingen umschlungen, empfängt seinen Eindruck in nachhaltiger Lust. In der Fütterung des Weibchens und in seiner Zärtlichkeit gegen dasselbe, wenn es auf Augenblicke die Nisthöhle verläßt, ist er unerschöpflich; aber freilich kommt seiner Zärtlichkeit auch seine Eifersucht gleich."

Der Ausbau des Nestes ist ausschließlich Sache des Weibchens. Es arbeitet mit dem Schnabel solange an dem Eingangsloche, bis dies seinen Wünschen entspricht, nagt dann im Innern größere oder kleinere Spänchen los und legt auf diese in Zwischenräumen von zwei Tagen seine vier bis acht kleinen rundlichen glänzend weißen Eier, welche das Gelege bilden. Dann brütet es sehr eifrig achtzehn bis zwanzig Tage und während der ganzen Zeit wird es von dem Männchen gefüttert, verläßt deshalb auch nur seine Nisthöhle, um den dringlichsten Bedürfnissen zu genügen. Die Jungen, welche etwa 30 bis 35 Tage im Neste verweilen, verlassen dieses erst dann, wenn sie ganz befiedert sind. Während der ganzen Zeit ist das Weibchen eifrig bemüht, das Nest rein zu halten; es kehrt wie eine ordentliche Hausfrau jeden Morgen sein Zimmer aus und putzt und reinigt seine Kinder mit einer unvergleichlichen Sorgfalt. Sofort nach dem Ausfliegen gehen die Jungen ans Futter, und wenige Tage später benehmen sie sich ganz wie die Alten; doch muß man um die Zeit des Ausfliegens eine gewisse Vorsicht anwenden, namentlich wenn man nur ein Paar Brutvögel im Käfig hat; denn die erwähnte Eifersucht des Vaters macht sich dann oft in unbegreiflicher Weise geltend. Derselbe Vogel, welcher seine Brut mit hingebender Zärtlichkeit fütterte, fällt zuweilen über die flügge gewordenen Kinder wüthend her, greift sie mörderisch an und verletzt sie nicht selten so, daß sie in Folge der jetzigen Liebllosigkeit zu Grunde gehen.

Sofort nachdem die erste Brut selbständig geworden ist, schreiten die Alten zu einer zweiten, und wenn diese ausgeflogen, gewöhnlich zu einer dritten und vierten; — ja, F. Schlegel, der Vorsteher des Thiergartens zu Breslau, hat beobachtet, daß ein Paar ein volles Jahr lang ununterbrochen brütete! Solche Fälle gehören zu den Ausnahmen: drei Bruten nach einander aber scheinen nach meinen Erfahrungen Regel zu sein. Die letzten Jungen kann man ohne Sorge mit den Alten zusammenlassen, und dann darf man auch in den engen Käfig wieder die ersten Jungen einbringen. Diese zeigen sich gleich von Anfang an ebenso liebenswürdig, wie die Eltern; sie haben eine wahre Sucht, ihre jüngeren Geschwister zu pflegen und füttern diese trotz der Alten. Dabei äffen sie sich gegenseitig Alles nach: — was der eine thut, thut auch der andere, im Klettern, Fliegen, Fressen und Schwatzen. Der Lärm in solchen Kinderzimmern wird oft betäubend, und manchmal selbst den Alten zu toll, welche sich dann bemühen, ihm aus dem Wege zu gehen; und wenn nun erst ein ganzer Schwarm zusammengehalten wird, wenn vielleicht zehn Elternpaare zu gleicher Zeit Junge ausbrüten und in die Welt schicken, geht es oft gar lustig und erregt im Raume her. Dann wird auch der Frieden selten gestört; denn die Vorsicht des Männchens kommt kaum oder nicht zur Geltung, wahrscheinlich weil sie sich nicht auf einen Gegenstand richten kann, sondern auf Hunderte richten müßte.

Wie nothwendig es ist, die Wellensittiche paarweise zusammen zu halten, sieht man erst dann, wenn man längere Zeit zwei Gefangene desselben Geschlechts gehabt hat. Wird zu solchen ein Genosse des anderen Geschlechts gebracht, so gibt es augenblicklich ein Pärchen und große Eifersucht. Neubert, welcher zwei Paar Wellenpapageien besaß, verlor beide Männchen und erhielt erst nach geraumer Zeit Ersatz für eins von ihnen. Die beiden Wittwen hatten sich recht hübsch zusammen gefunden; sie waren munter und lebten gemüthlich mit einander, als ob sie Männchen und Weibchen wären. Als aber das neue Männchen in den Bauer gebracht wurde, änderte sich dieses schöne Verhältniß augenblicklich. „Die beiden Weibchen", erzählt er „saßen in der Höhe des Käfigs dicht beisammen, als das Männchen hineinflog, und beobachteten dasselbe sehr aufmerksam. Nach wenigen Augenblicken sah es zu ihnen empor, rührte sich aber nicht von der Stelle und gab einen eigenthümlichen Lockton von sich, welcher von dem einen Weibchen beantwortet wurde. Als es den Lockton wiederholte, schoß das antwortende Weibchen herab, und es gab jetzt eine Scene wie nach lang erwarteter Heimkehr. Das andere Weibchen sah ganz ruhig zu, als aber das Liebespärchen nach oben und in die Nähe der Wittwe kam, da wurde diese fast rasend, fuhr auf die beglückte Braut los, hing sich ihr an den Schwanz und zerrte so lange daran, bis die Federn ausgingen. Nun war es Zeit einzuschreiten. Sie wurden aus einander getrieben, die Xanthippe gefangen und von ihrem neuen Herrn, welcher sie vermählen wollte, mitgenommen. Spätere Nachrichten sagten aber, daß sie sich mit dem ihrer harrenden Bräutigam gar nicht in gutes Vernehmen setzen wollte, sondern, als seltene Ausnahme, ein sehr mürrisches Leben mit ihm führte."

Es wäre mir leicht, noch verschiedene Einzelheiten der Fortpflanzung dieser Vögel zu erzählen; doch glaube ich, daß das Vorstehende genügen darf. Dafür will ich noch eine Beobachtung mittheilen, welche ich selbst an meinen Papageien machte. Das erste Pärchen, welches ich besaß, liebte sich ebenfalls sehr zärtlich, dachte aber nicht an die Fortpflanzung, weil die rechte Zeit hierzu noch nicht gekommen war. Es bewohnte einen großen Bauer und schien sich in demselben sehr wohl zu fühlen: die goldene Sonne aber, welche oft freundlich durch das Fenster hereinlachte, mochte doch in ihm Sehnsucht nach der Freiheit erweckt haben. Eines Tages hatte sich das Weibchen geschickt einen Ausgang zu verschaffen gewußt, und ehe wir es uns versahen, war es durch das Fenster hinaus ins Freie entflohen. Ich lernte es jetzt von einer ganz anderen Seite kennen als bisher; denn ich hatte Gelegenheit, den prachtvollen Flug zu beobachten. Und ich muß gestehen, dieser Flug entzückte mich so, daß mein Aerger über den wahrscheinlichen Verlust des Vogels mit jedem Augenblicke mehr zu schwinden begann. Der Entflohene stieg hoch auf in die Luft und schwirrte und schwebte mit unvergleichlicher Schnelligkeit über den benachbarten Garten dahin. Er flog ganz anders, als die mir sonst noch bekannten Papageien, fast schwalben- oder falkenartig. Bald hatte er sich meinen Blicken gänzlich ent-

zogen: — aber siehe da, nach einigen Minuten war er wieder im Garten erschienen, wahrscheinlich in Folge des eifrigen Rufens seines Gatten; denn diesen hatte ich selbstverständlich sofort ans Fenster gebracht. Jetzt antwortete er dem Genossen im Käfig und ließ sich dicht unter dem Fenster auf einem Baume nieder, eifrig rufend, lockend und zwitschernd. Dies hatte noch etwas Anderes zur Folge, woran ich nicht gedacht. Der Liebhaber, welcher Wellenpapageien gehalten hat, wird erfahren haben, daß deren Lockton zuweilen täuschend dem unserer Sperlinge gleicht. Ich hatte früher darauf wenig geachtet, mußte Dies aber jetzt wohl thun, weil mich neben dem Papagei bald auch die Sperlinge beschäftigten. Es war gerade Hochsommer und alle Dächer umher bedeckt mit jungen Spatzen. Unter ihnen nun zeigte sich sofort, nachdem der schöne Fremdling erschienen war, große Bewegung. Der Wellensittich hatte sich auf einem Pflaumenbaum unter dem Fenster niedergelassen und unterhielt sich von dort aus mit seinem Gatten. Die jungen Spatzen aber mochten meinen, daß sein lockendes „Tschilp" wohl ihnen gelten möge und kamen in Scharen herbei, ungeachtet des warnenden und bedenklichen „Zerrrr" der älteren Weisen ihres Geschlechts. Diese schienen allerdings auch verwundert zu sein, ließen sich jedoch als erfahrene Vögel durchaus nicht täuschen, sondern sahen sich zunächst den grünen Australier vor sich an; die jungen Sperlinge hingegen umringten ihn bald in Menge. Er beachtete sie nicht im geringsten; sie aber ließen sich deshalb nicht zurückhalten. Sie wurden förmlich zudringlich, hüpften dicht an ihn heran, beschauten ihn scheinbar höchst erfreut und erwiederten sein „Tschilp" nach Kräften. Wenn er sich ärgerlich hierüber erhob und einem anderen Baume zuflog, folgte die ganze Rotte, und nur, wenn er einige seiner prächtigen Flugbewegungen ausführte, blieben die schwerfälligen Spatzen verdutzt unten sitzen. Dieses Schauspiel mochte wohl eine halbe Stunde währen, und der Garten war schließlich förmlich erfüllt von allen Sperlingen weit und breit, bis die Sehnsucht nach dem Gatten den Wellensittich bewog, ins Zimmer zurückzufliegen. Hier wurde er eingefangen, wieder in den Käfig gesperrt, höchst zärtlich von seinem Männchen begrüßt, und damit löste sich von selbst die Volksversammlung draußen im Garten.

Zum Schluß will ich noch anführen, daß Wellenpapageien sich auch bei uns wochenlang im Freien halten können. Auf dem Gute eines bedeutenden Thierliebhabers in Belgien entflogen im Frühling des Jahres 1861 zwei Paar Wellenpapageien aus einem Gebauer. Sie verloren sich alsbald in den Baumwipfeln einer großen Parkanlage und wurden längere Zeit gar nicht oder nur sehr flüchtig gesehen. Doch blieben sie in ihrem Gebiete wohnen, und wie sich später ergab, hatten sie hier sogar in Baumhöhlen genistet und eine Anzahl Junge erzogen. Der Besitzer überraschte im Herbste einen ganzen Flug von zehn bis zwölf Stück in einem Haferfelde, woselbst sie sich gütlich thaten. Von nun an wurden die Vögel durch vorsichtiges Füttern allgemach herbeigelockt und vor Eintritt des Winters zehn Stück von ihnen gefangen. Leider ließ sich nicht ermitteln, ob noch Andere im Freien geblieben waren; beobachtet wurden freilich keine mehr. Es wäre wichtig gewesen, zu erfahren, ob die Fremdlinge unsern Winter überstehen können oder nicht.

Als Vertreter der Kakadus innerhalb der Sitti[illegible]milie darf die Corella der Ansiedler, der Schmucksittich oder Falkenkakadu unserer deutschen Forscher (Nymphicus Novae-Hollandiae) betrachtet werden. Sie gehört zu den größeren Breitschwanzsittichen; sie wird reichlich einen Fuß lang und ungefähr ebenso breit. Das Gefieder ist sehr bunt gezeichnet. Der Vorderkopf, der Schopf und die Wangen sind citronengelb, die Ohrdecken hoch orange, der Hinterhals, zwei mittle Schwanzfedern und die Außenränder der Schwingen braungrau, der Rücken, die Schultern, die ganze Unterseite und die äußersten Schwanzfedern graulich schokoladenbraun, die Schultern und Seiten am dunkelsten, die oberen Flügeldeckfedern aber weiß; der Augenring ist dunkelbraun, der Schnabel bleifarbig, der Fuß bläulichgrau. Das Weibchen ähnelt im allgemeinen dem Männchen, doch sind Gesicht und



Corella.

UNIVERSITATEA DE MEDICINĂ, FARMACIE, ŞTIINŢE ŞI TEHNOLOGIE - TÂRGU MUREŞ
GEORGE EMIL PALADE
19 45

Schopf düster olivengelb, die Federn der Gurgelgegend bräunlich grau, die des Unterbauches und der Oberschwanzdecke gelb und die vier mittelsten des Schwanzes grau, die übrigen aber gelblich und mit Ausnahme der ganz gelben Außenfahne der äußersten Feder fein und zierlich braun gebändert.

Gould, dem wir die erste Lebensbeschreibung der Corella verdanken, fand den schönen Vogel in großen Mengen im Innern Australiens. An den Küsten ist er seltener; mindestens zeigen sich im Verhältniß zu den Tausenden, welche man in den inneren Flächen sieht, nur sehr wenige auf den Ebenen zwischen dem großen Gebirgszug und der See. Im Osten Australiens scheint er häufiger zu sein, als im Westen; im Sommer brütet er allerorten in den Ebenen des oberen Hunter oder am Peel und andern nördlich strömenden Flüssen, wo sich die geeigneten Bäume finden. Nach der Brutzeit versammelt er sich in unermeßlichen Flügen, welche den Boden auf große Strecken hin bedecken oder sich zu Hunderten auf abgestorbene Zweige der Gummibäume am Wasser niederlassen. Im September treten diese Scharen eine Wanderung an und erscheinen dann auf den Brutplätzen; im Februar und März ziehen sie wieder nach Norden hinauf. Sie verzehren Grassämereien, wie die meisten Verwandten, können aber das Wasser nicht entbehren und müssen sich deshalb immer in der Nähe der Ströme aufhalten; daher nisten sie auch nur in den Waldungen längs der Flußufer. Sie sind sehr beweglich, laufen geschickt auf dem Boden umher, klettern gut und fliegen zwar gemächlich, aber leicht, oft weithin in einem Zuge. Vor dem Menschen scheuen sie sich wenig oder nicht; vom Boden aufgescheucht, wenden sie sich einem der nächsten Bäume zu und lassen sich hier auf den dürren Zweigen nieder. Wenn die Gefahr vorüber zu sein scheint, kommen sie wieder auf den Boden herab. Sie sind durchaus nicht scheu und werden deshalb häufig erlegt und gefangen, ebensowohl ihres schmackhaften Fleisches wegen, als ihrer Anmuth und Liebenswürdigkeit im Käfig halber. Die fünf bis sechs weißen Eier, welche ein Gelege bilden, sind ungefähr einen Zoll lang.

Neuerdings sind Corellas häufig nach Europa gekommen. Man sieht sie gegenwärtig in jedem Thiergarten und bei jedem größeren Vogelhändler. Sie verlangen ebensowenig Pflege als die Wellensittiche und vermehren sich in geeigneten Bauräumen ohne sonderliche Umstände. Man richtet ihnen den Brutkäfig in ähnlicher Weise her, wie ich weiter oben beschrieben, und überläßt die Thiere sich möglichst selbst. Dann finden sich bald die Paare zusammen, und das Ergebniß davon ist regelmäßig ein günstiges.

Als bemerkenswerth will ich hervorheben, daß beide Gatten eines Paares, welches im hamburger Thiergarten wiederholt Junge erzeugt hat, abwechselnd brüteten, das Weibchen vom Nachmittage an bis zum nächsten Vormittage, das Männchen in den Mittagsstunden. So viel mir bekannt, ist solche Theilung in die elterlichen Pflichten bisher bei anderen Papageien nicht beobachtet worden.

Der Erdsittich (Pezoporus formosus) endlich, das letzte Mitglied der artenreichen Ordnung, welches hier Erwähnung finden kann, erinnert in vieler Hinsicht an den uns bekannten Eulenpapagei oder Kakapo. Sein Gefieder zeigt eine ganz ähnliche Färbung, und die Lebensweise kommt der jenes Vogels wenigstens in mancher Hinsicht gleich.

Die Länge des Erdsittichs beträgt ungefähr 13 Zoll; die Breite ist etwas geringer. Das Gefieder ist im wesentlichen dunkelgrün, dunkler gebändert. Die ganze Oberseite ist dunkelgrasgrün, jede Feder unregelmäßig schwarz und gelb gebändert und auf Kopf und Nacken der Länge nach dunkel gestreift; Hals und Brust sind blaßgelbgrün, der Bauch und die Unterflügeldeckfedern schön gelbgrün mit zahlreichen schwärzlichen Wellenbändern; die Stirn ist scharlachfarben; die Schwingen sind an der Außenfahne grün, an der Innenfahne dunkelbraun, hier am Grunde blaßgelb gefleckt; die vier Mittelschwanzfedern sind grün, gelb gebändert, die Seitenschwanzdeckfedern dagegen gelb und tiefgrün gebändert; der Augenring ist dunkelbraun mit zarten hellgrauen Ringen; der Fuß und der Lauf sind bläulich fleischfarbig.

Wie Gould in Erfahrung brachte, verbreitet sich der Erdpapagei über alle Theile Südaustraliens mit Einschluß von Vandiemensland. In den nördlichen Breiten des Erdtheils ist er noch nicht beobachtet worden; doch darf man annehmen, daß er auch hier nicht fehlt. Seine Lebensweise unterscheidet ihn von allen übrigen Papageien, mit Ausnahme des Kakapo. Er bewohnt ständig ein gewisses Gebiet, aber fast ausschließlich den Boden; im Gezweig der Bäume sieht man ihn äußerst selten. Unfruchtbare sandige Gegenden, welche mit niedrigen Gräsern und Kräutern bestanden sind, oder mit Binsen bedeckter Morboden bilden seinen Aufenthaltsort. Hier lebt er einzeln oder paarweise und sehr zurückgezogen, ist deshalb auch ohne Hunde schwer oder nicht zu finden. Er läuft mit großer Schnelligkeit und Ausdauer, schnepfenartig im Grase dahin, benutzt jedes passende Versteck geschickt

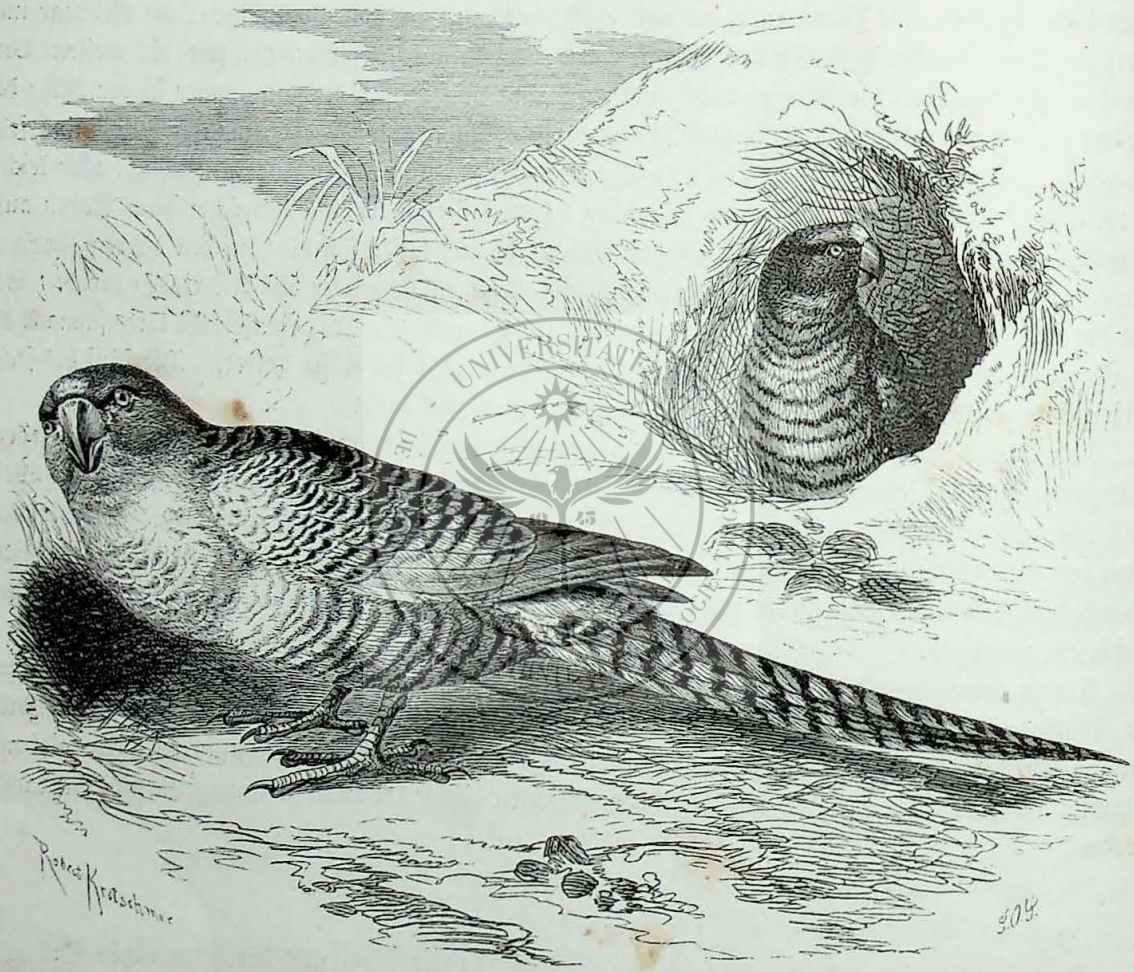

Der Erdsittich (Pezoporus formosus).

und drückt sich gelegentlich, wie ein Huhn oder ein Sumpfvogel, fest auf den Boden nieder, in der Hoffnung übersehen zu werden. Nur wenn er plötzlich überrascht wird, erhebt er sich, wie die Sumpfvögel oder Hühner es thun, fliegt dann reißend schnell über den Boden hin, führt verschiedene Zickzackwendungen in der Luft aus, fällt schnell wieder ein und rennt eiligst weiter. Von den Hunden läßt er sich stellen; der Jäger, welcher seine oder andere Sumpfjagd betreibt, weiß nie, wenn sein Hund steht, ob er einen Erdsittich oder eine Schnepfe vor sich hat.

Die weißen Eier werden auf den nackten Boden gelegt und von beiden Alten bebrütet. Die Jungen erhalten frühzeitig das Gefieder ihrer Eltern und trennen sich sehr bald, nachdem sie selbständig geworden, von diesen.

Das Fleisch des Erdsittichs gilt als vortrefflich. Es ist zarter, als Schnepfenfleisch, im Geschmack dem Wildpret der Wachtel ähnlich, jedoch noch vorzüglicher. Deshalb ist es dem Jäger auch ziemlich gleichgiltig, ob er von seinen Jagden einen dieser Papageien oder eine Schnepfe mit nach Hause bringt.

Ueber das Gefangenleben des sonderbaren Vogels sind mir keine Beobachtungen bekannt.

Zweite Ordnung.

Die Sperlingsvögel (Passeres).

In den älteren Naturgeschichten bilden die Vögel, welche wir hier in einer besonderen Ordnung zusammenfassen, nur einen Theil einer solchen. Man ordnet ihnen noch eine Menge anderer Familien bei, deren Mitglieder höchstens insofern „Sperlingsvögel" sind, als sie eine ungefähr ähnliche Größe zeigen — und Dies nicht einmal. Durchgreifende Verschiedenheiten im Leibesbau werden kaum in Betracht gezogen, Verschiedenheiten in der Lebensweise, in Wesen und Betragen noch weniger. Eine Schwalbe wird dann ebensogut als ein Sperlingsvogel angesehen, wie ein Rabe, ein Wiedehopf nicht minder, als ein Edelfink. Von der Ungleichheit der Anschauung innerhalb der Anhängerschaft eines derartigen Systems will ich schweigen; sie ist so groß, daß man, ohne zuviel zu sagen, behaupten darf, jeder nur einigermaßen selbständige Forscher sei seinen eigenen Weg gegangen, ohne sich um die Arbeiten der Andern eigentlich zu kümmern.

Ich glaube, daß es für meine Leser zweckdienlich sein wird, den Begriff „Sperlingsvögel" enger zu fassen, als es bisher üblich gewesen. Der Forscher, welcher für den geheiligten Kreis seiner Fachgenossen arbeitet, darf schon auch einmal schwer verständlich sein: er wird doch verstanden; der Thierkundige hingegen, welcher, wie ich, zwischen den Lehrstuhl und das Volk tritt, muß seine Worte wählen, wenn er verstanden sein will. Es könnte den Uneingeweihten verwirren, anstatt belehren, wenn ich mich bemühen wollte, ihm zu beweisen, daß eine Schwalbe irgendwelche Aehnlichkeit habe mit einem Sperling oder dieser mit einem Kolibri, und ich würde damit gewiß auch nichts Anderes thun, als eine eingewurzelte Ansicht ohne weitere Prüfung verbreiten helfen. Ich meine, daß es meinen Lesern gleichgiltig sein kann, ob ich hier von einer Ordnung rede, wo Andere von Unterordnungen, Zünften und Familien sprechen, und denke, daß wohlwollend urtheilende Forscher mit mir einverstanden sein dürfen.

Unter Sperlingsvögeln verstehe ich die Finken und ihre nächsten Verwandten, also wirklich den Sperling und seine Angehörigen. Dies zugegeben oder angenommen, haben wir es mit einer Gruppe sehr einhellig gebauter und im wesentlichen gleichartig lebender Vögel zu thun. Man hat dieselben oft auch Kegelschnäbler genannt, dann aber nothwendigerweise die Rabenvögel hinzuziehen müssen, welche, meiner Ansicht nach, bei aller Verwandtschaft mit jenen, soviel Eigenthümliches haben, daß sie zweckmäßiger für sich allein betrachtet werden müssen.

Die Sperlingsvögel in unserem Sinne sind ziemlich kleine Gesellen; die größten übertreffen kaum einen Staar, die kleinsten bleiben an Größe etwas hinter einem Zeisig zurück. Ihre Gestalt ist gedrungen, der Leib kräftig, der Hals kurz, der Kopf dick, der Flügel mittellang, mit neun bis zehn Schwingen am Handtheile und ebensovielen am Unterarmtheile, der Schwanz gewöhnlich kurz, zwölffederig, der Fuß niedrig, ein sogenannter Wandelfuß, bei welchem drei Zehen nach vorn, eine nach hinten gerichtet, der Lauf vorn getäfelt, hinten mit Stiefelschiene, der Schnabel dick, im allgemeinen kegelförmig, selten schwach hakig, noch seltener gekreuzt. Das Gefieder pflegt dicht zu sein; die einzelnen

Federn sind groß und verhältnißmäßig weich. Ihre Färbung ist im allgemeinen nicht besonders lebhaft; milde Farben sind vorherrschend. Zwar kommt und zumal bei einzelnen Familien das Gegentheil vor; doch fehlen meist die sogenannten metallischen, d. h. alle schimmernden Farben, oder sie sind höchstens angedeutet; sie treten nicht in der Stärke auf, wie Dies bei gewissen Mitgliedern anderer Ordnungen der Fall ist. Männchen und Weibchen unterscheiden sich gewöhnlich, jedoch keineswegs stets durch das Kleid; das Männchen ist im ersteren Falle der schönere Theil des Paares. Die Jungen ähneln der Mutter. Viele Arten sind einer doppelten Mauser unterworfen; nicht wenige aber wechseln ihr Federkleid nur ein Mal im Jahre, obwohl sie durch Abreibung düsterer Federränder und wahrscheinlich auch durch Verfärbung der Federn selbst zeitweilig in prächtigeren Farben prangen, als sie solche außerdem zeigen.

Der innere Bau des Leibes und seiner Werkzeuge weicht wenig von dem allgemeinen Gepräge ab. Nur bei wenigen finden sich hohle, luftführende Knochen; bei der größeren Anzahl beschränken sich die Höhlungen auf einzelne Theile des Gerippes, namentlich auf den Schädel. Die Zahl der Rippen stellt sich regelmäßig auf acht Paare. An den Athmungswerkzeugen ist, außer dem sogenannten Singmuskelapparat, welcher allen Sperlingsvögeln gemeinsam zu sein scheint, nichts Absonderliches beobachtet worden; die Verdauungswerkzeuge kennzeichnen sich durch eine hornige, vorn gespaltene, borstige oder fasrige, seitlich oft fein gezähnelte Zunge, die regelmäßig vorkommende Ausbuchtung der Speiseröhre, welche oft zum wirklichen Kropfe wird, den langen, drüsenreichen Vormagen und dickwandigen Muskelmagen, die sehr kleinen Blinddärme und andere weniger bedeutsame Merkmale.

Obwohl die Sperlingsvögel in vieler Hinsicht weit hinter den Papageien zurückstehen, darf man sie doch durchgehends als wohlbegabte Geschöpfe betrachten. Sie sind ziemlich bewegungsfähig, scharfsinnig und verständig. Ihr Flug ist nicht so reißend, wie der kleiner Papageien, aber rascher und leichter, als der größerer Arten dieser Ordnung, selten schwirrend, gewöhnlich zuckend, wogend, vor dem Niedersetzen regelmäßig schwebend, in der Liebesbegeisterung eigenthümlich aufwärts steigend. Der Gang ist oft schreitend, in der Regel aber hüpfend; er läßt einzelne Arten täppisch erscheinen, niemals aber so unbeholfen, wie den watschelnden Papagei. Viele Sperlingsvögel steigen geschickt in dem Gezweig umher, nur wenige aber klettern nach Art der Sittiche, kein einziger, wie Spechte und andere Klettervögel, im eigentlichen Sinne des Worts. Dem Wasser scheinen alle entschieden abhold zu sein; sie lieben höchstens seine Nähe, nicht aber die Wogen selbst. Kein einziger ist ein Schwimmer oder Taucher, obwohl auch gewiß kein einziger ertrinkt, wenn er zufällig in das ihm unfreundliche Element geräth.

Unter den Sinnen dürfte das Gesicht ausnahmslos als höchstentwickelt angesehen werden; nächstdem scheinen namentlich Gehör und Gefühl wohl ausgebildet zu sein. Der Geschmack ist zwar nicht in Abrede zu stellen, sicherlich aber nicht von besonderer Bedeutung; der Geruch ist entschieden schwach. Das geistige Wesen im engeren Sinne ist unserer vollsten Beachtung und Theilnahme werth. Alle Sperlingsvögel sind kluge Geschöpfe, auch trotz des Vorurtheils, welches den gefühlsreichen Gimpel brandmarken will. Ihr Verstand kann unmöglich unterschätzt werden, falls man sich nur eingehender, als es zu geschehen pflegt, mit ihnen beschäftigen will. Die meisten Sperlingsvögel sind allerdings gutmüthige, vertrauensselige Thiere — und Dies eben wird falsch beurtheilt —; sie beweisen aber, falls sie Verfolgung erfahren müssen, bald genug, daß Mangel an Verständniß ihnen nicht zugeschrieben werden darf. Sie lernen ihre Feinde kennen und würdigen, Gefahren ausweichen, in verschiedene Verhältnisse sich fügen; sie ändern ihr Betragen nach den Umständen, je nach der Zeit, nach dem Ort, nach den Menschen, nach Verhältnissen, Ereignissen, Begebenheiten. Sie sind groß in ihren Eigenschaften und Leidenschaften, gesellig, friedfertig, zärtlich oder zeitweilig wiederum ungesellig, streitlustig, den sonst Geliebten gegenüber gleichgiltig; sie sind sehr feurig in der Zeit ihrer Liebe, daher auch eifersüchtig, eigenwillig und ehrgeizig; sie kämpfen, wenn es gilt, mit Klau und Schnabel, mit dem Liede, im Fluge, wie im Sitzen — mit denselben Artgenossen, in deren Verein sie sich wochenlang

friedlich bewegen, denen sie die größte Anhänglichkeit zeigen, um derentwillen sie sich vielleicht dem Verderben preisgeben. Ein lebendiges Gefühl ist ihnen eigen; dasselbe geht gar nicht selten mit ihrem Verstande davon; es überwältigt einzelne vollständig, es raubt ihnen alle Besinnung und selbst das Leben: zahme Gimpel sind in Folge freudiger oder trauriger Erregung urplötzlich todt zusammengebrochen! Ein vortreffliches Gedächtniß, welches die meisten besitzen, trägt wesentlich dazu bei, ihren Geist auszubilden und zu vervollkommnen.

Eine anderweitige Begabung der Sperlingsvögel ist ihre Fähigkeit, zu singen. Hinsichtlich einzelner Papageien läßt uns ein besonderes Wohlwollen wohl auch von Gesang reden, wo es sich, streng genommen, um eine liebenswürdige Stümperei handelt: die Sperlingsvögel dagegen zählen unter sich mehrere wirkliche Sänger, wahre Meister in dieser edlen Kunst, welche die Kenner ebensogut zu begeistern wissen, wie die geschulten Menschensänger ihre Zuhörer. Meiner Ansicht nach erreicht allerdings kein einziger Sperlingsvogel die Krone der Meisterschaft, mit welcher wir die wahren Sänger dankbar begaben: demungeachtet darf ich keins meiner vorhin gesagten Worte zurücknehmen, schon weil ich als Thüringer denke und fühle. Der Edelfink trägt seinen Namen nicht umsonst: er hat sich ihn redlich verdient und zwar hauptsächlich durch seinen Gesang. Ihm reihen sich ebenbürtig fast noch manche Genossen seiner Ordnung an: — der Singmuskeln am Kropfe ungeachtet, leider nicht so viele, als man wünschen und vermuthen möchte.

Die Sperlingsvögel sind Weltbürger. Sie bewohnen alle Erdtheile, jedes Land, jeden Gau, die eisigen Felder des Hochgebirges oder Nordens, wie die glühende Niederung der Wendekreisländer, die Höhe, wie die Tiefe, den Wald, wie das Feld, das Rohrdickicht der Sümpfe, wie die pflanzenarme Wüste, die menschenwogende Weltstadt, wie die Einöde: sie leben und hausen überall. Nur eine Ordnung der Vögel noch, die der Raubvögel, beherrscht ein annähernd gleich großes und verschiedenes Gebiet: die Sperlingsvögel aber sind ungleich zahlreicher an Arten und Einzelwesen, als jene, und schon um deshalb verbreiteter. Wohin wir uns auch wenden, ihnen müssen wir begegnen: sie gehören überall zur Landschaft, wie die Erde und der Himmel über ihr dazu gehören. Doch nein — ein ganzes Erdtheil hat sie nicht: das sechste, das Festland um den Südpol. Hier fehlen sie, weil jener Erdtheil ihnen, den Genügsamen, nicht das zum Leben Nöthige zu bieten vermag, weil das Meer sie zurückstößt. Sie sind, wie bereits angedeutet, Kinder des Festlandes. So weit der Pflanzenwuchs reicht, dehnt sich ihr Wohngebiet. In den Wäldern finden sie sich häufiger, als in waldlosen Gegenden, unter den Wendekreisen selbstverständlich zahlreicher, als nah den Polen. Doch darf man sie als Gesammtheit nur bedingungsweise Baumvögel nennen; denn gar viele Arten leben fast oder ganz ausschließlich auf dem Boden, und fast alle treiben sich wenigstens viel auf ihm herum, weit mehr, als die Papageien. Offene Gegenden in der Nähe von Waldungen, von Gebüschen bestanden, sind ihre eigentlichen Wohnsitze. Von hier aus besuchen sie die Gärten, die Vorhölzer; im tieferen Walde, auf den buschlosen Ebenen und Gebirgen leben nur wenige.

Sämereien aller Art, Früchte, Beeren, Knospen und Kerbthiere bilden die Nahrung der Sperlingsvögel. Die meisten beschränken sich nicht eben in der Auswahl ihrer Speise; nur einzelne erscheinen uns wählerisch. Aeußerst wenige verschmähen Kerbthiere gänzlich; der weitaus größeren Anzahl sind solche ein sehr beliebtes Futter oder dienen wenigstens zur Azung der Jungen. Knospen und grüne Blätter werden gern gefressen, wie es scheint, oft nur als Leckerei. Die Gefangenen halten sich bei einfachem Körnerfutter jahrelang.

Fast alle Sperlingsvögel sind in hohem Grade gesellige Thiere. Einzelnen von ihnen begegnet man nur zufällig, Paaren blos während der Brutzeit. Während der übrigen Monate des Jahres sammeln sich die Paare zu Trupps, und diese wachsen oft zu erstaunlichen Mengen an. Nicht blos die Mitglieder einer Art gesellen sich, sehr regelmäßig vielmehr auch Artverwandte, welche unter Umständen monatelang zusammenbleiben, in einen engen Verband treten, und gemeinschaftlich handeln. Die Klügeren pflegen dann für das Wohl der Gesammtheit Sorge zu tragen, und ihren Anordnungen wird von der Menge Gehorsam oder richtiger ihrem Vorgehen Nachahmung. Solche Ver-

sammlungen sind es, welche wir im Spätherbst nach vollendeter Brut und Mauser auf unseren Feldern sehen; solche Genossenschaften lassen sich von einem Lockvogel, welcher in ihrer Mitte durch andere derselben Art vielleicht gar nicht vertreten ist, bethören; solche Gesellschaften stellen sich während des Winters im Bauerngehöft oder in den Straßen der Städte als Bettler ein. In Nord- und Südamerika, in Asien, Afrika und Australien walten dieselben Umstände ob. Doch nicht alle Arten mischen sich unter Fremde; viele scharen sich im Gegentheil nur mit Ihresgleichen zusammen und behaupten selbst im fremden Kreise noch ihre Abgeschlossenheit.

Einige Sperlingsvögel verlassen alljährlich ihre Heimat und ziehen mit Beginn des Winters dem Süden zu; viele wandern nur oder unternehmen unregelmäßige Reisen; fast ebensoviele sind Standvögel. Unserem Vaterlande sendet der rauhe Norden allwinterlich Gäste zu, welche die bei uns einheimischen Artgenossen, welche ihrerseits weiter nach Mittag hin zogen, gewissermaßen ablösen. In sehr strengen Wintern kommen auch die Kinder des höchsten Nordens zu uns, welche vielleicht Jahre lang vermißt worden waren: sie trieb der durch irgendwelche Zufälle eingetretene Nahrungsmangel aus ihrer Heimat, welche ihnen unter regelmäßigen Verhältnissen alles zum Leben Nöthige in reicherer Fülle bot, als das von dem Menschen zum Nachtheil der Thierwelt beanspruchte Land Mitteleuropas. In südlicheren Ländern begeben sich die Sperlingsvögel ebenfalls zeitweilig auf die Reise; hier hat aber selbst das Wandern geendet: die südlichen Mitglieder unserer Ordnung streichen nur und hauptsächlich während der Mauserzeit.

Der Frühling der betreffenden Heimatsländer, möge er nun Lenz oder Regenzeit heißen, ist die Zeit der Liebe für die Mehrzahl der Sperlingsvögel. Es gibt jedoch gerade unter ihnen einige Arten, welche sich im Ganzen wenig um das neu erwachende Leben der Natur kümmern und sich hinsichtlich ihres Brutgeschäftes an keine bestimmte Zeit des Jahres binden: sie trotzen unter Umständen selbst dem eisigen Winter des Nordens oder brüten während der ertödtenden Sommerhitze der Wendekreisländer. Die Mehrzahl aber hält treulich fest an dem Wechsel des Jahres und erkennt, wie der dichterisch fühlende Mensch, im Mai den schönsten der Monate. Um diese Zeit haben sich die großen Gesellschaften, welche der Herbst vereinigte, längst gelöst, und alle geselligen Tugenden sind einer Leidenschaftlichkeit gewichen, welche bei wenig anderen Vögeln stärker auftritt. Der Schnabel der Männchen ist jetzt nicht blos dem Jubelliede der Liebe geöffnet, sondern auch zum Kampfe der Eifersucht gewetzt. Ein Männchen verfolgt das andere, sobald es seiner ansichtig wird, in hellem Zorn und kämpft mit dem Nebenbuhler, welchen es in jedem sieht, anhaltend und wacker. Es theilt sein Tagwerk in Singen und Kämpfen ein, frißt mit Hast und bekundet überhaupt die größte Erregung. Dem Weibchen gegenüber versucht es sich nicht blos durch seine Lieder, sondern auch durch Flugspiele, wie es solche sonst niemals übte, liebenswürdig zu machen. Nach längerem Vorspiel gibt es sich mit Lust den ehelichen Zärtlichkeiten hin, — viele Male des Tages. Währenddem hat sich das Paar ein bestimmtes Gebiet erworben und aus ihm jedes andere Paar vertrieben. Nistansiedelungen, wie wir sie bei geselligen Vögeln so oft beobachten, gehören unter den Mitgliedern unserer Ordnung zu den Ausnahmen.

Das Nest selbst ist sehr verschieden gestaltet, in der Regel aber ein mehr oder weniger künstlicher Bau. Es steht oder hängt auf und an schwankenden Zweigen, auf dickeren Aesten, zwischen dichtem Gelaube, in Baumhöhlungen, Felsspalten, Löchern, im und unter Gebüsch, im Röhricht, Getreide, Grase, auf der Erde. Seine äußere Wandung pflegt aus sorgfältig gewählten, hinsichtlich der Färbung mit der Umgebung übereinstimmenden Baustoffen zusammengeflochten, gewebt, gefilzt zu sein; seine innere Mulde wird gewöhnlich sehr zierlich ausgelegt. Gras- und Heuhalmen, Flechten, Mos, Samenwolle verschiedener Pflanzen und ähnliche Stoffe bilden die Wandung, feinere Hälmchen, Würzelchen, Mosstengel, Flechtenzöpfchen, Wollentheile, Faden, Haare und Federn die Auslage der Mulde. Kunstlose, einem wirren Heubüschel vielleicht ähnliche Nester sind selten, sehr künstliche, napf- oder flaschenförmige viel häufiger. Eigenthümlich ist eine gewisse Schmarotzerei, welche sich bei einzelnen Sperlingsvögeln bekundet; sie nehmen nicht nur anderer Vögel Nester gern in Beschlag,

sondern drängen sich auch in den Horsten großer Raub- und Sumpfvögel als ungebetene Miethleute ein.

Das Gelege enthält eine ziemliche Anzahl von Eiern, selten blos drei, noch seltener über acht. Gestalt und Färbung schwankt erheblicher. Manche Sperlingsvögel legen einfarbige Eier, zumal hellblaue, die meisten jedoch solche, welche auf licht-, blau-, grün- oder gelbgrauem Grunde mit dunkleren Punkten, Tüpfeln, Flecken, Schmitzen und Schnörkeln gezeichnet sind. Das Weibchen brütet wohl in den meisten Fällen allein, und das Männchen sorgt dann für seine Ernährung; bei nicht wenigen Arten aber nehmen beide Eltern am Brüten Theil und lösen sich darin wechselseitig ab. In der Auffütterung und Erziehung der Jungen wetteifern Männchen und Weibchen miteinander. Die Jungen wachsen schnell heran und bedürfen nach ihrem Ausfliegen nur ausnahmsweise noch eine Zeitlang der Unterstützung ihrer Eltern, lernen es vielmehr rasch, sich selbst zu ernähren und schlagen sich, sobald sie wirklich selbständig geworden sind, mit anderen ihrer Art in Flüge zusammen, welche hierauf bis gegen die Mauser hin regellos in einem in gewissem Sinne beschränkten Gebiete umherschweifen. Ihre Eltern schreiten inzwischen zu einer zweiten und wohl auch zu einer dritten Brut — obschon nicht alle; denn einige brüten nur ein Mal im Jahre.

Viele Feinde bedrohen ohne Unterlaß unsere verhältnißmäßig kleinen und schwächlichen Vögel. Einzelne Falken nähren sich fast ausschließlich von ihnen. Jene und ihre nächtlichen Vertreter, die Eulen, sind wohl als die schlimmsten Feinde der Sperlingsvögel zu betrachten; aber auch die Affen und Halbaffen, die kleinen Katzen, Marder, Bären, der Igel und die Spitzmäuse, die auf Bäumen lebenden Nager, sowie einzelne Schlangen werden ihnen gefährlich. Der Mensch ist ihnen durchaus nicht überall und immer freundlich gesinnt. Im Ganzen richten die Sperlingsvögel nicht eben großen Schaden an; viele leisten im Gegentheile durch Aufzehren von Kerbthieren und durch Auflesen von Unkrautgesäme ganz erkleckliche Nutzen: einzelne Arten aber können doch recht lästig werden, namentlich zu gewissen Zeiten, wenn sie, zu großen Schwärmen vereinigt, im reifenden Getreide oder auf fruchttragenden Obstbäumen einfallen und sich hier gütlich thun. Nicht unser Bauer allein sieht in den Sperlingen unliebsame Gäste: auch die Völkerschaften anderer Erdtheile klagen über den Schaden, welchen sie durch die kleinen Körnerfresser erleiden. Die Menge macht diese furchtbar: es ist nicht gleichgiltig, Hunderttausende von den kleinen Fressern wochenlang ernähren zu müssen und eine Abwehr derselben wohl gerechtfertigt. Dazu kommt, daß es sich auch anderweitig verlohnt, Sperlingsvögel zu tödten. Ihr Fleisch gilt fast ausnahmslos als leckeres Gericht und verdient seinen Ruhm. Doch führt man nur in einzelnen Gegenden Sperlingskriege, wie ehemals unter des großen Friedrich Regierung. Die Innerafrikaner und Südasiaten begnügen sich, die Getreidediebe von ihren Feldern abzuwehren, die Südamerikaner thun kaum mehr, und nur die Europäer und Nordamerikaner ziehen regelrecht gegen unsere Vögel zu Felde. Man hat für einzelne eigene Herde errichtet, auf denen Hunderte, verlockt durch einen Gefangenen ihrer oder einer befreundeten Art, das Leben lassen müssen, und noch manche andere Fanganstalten in Anwendung gebracht; doch hat die Vermehrungsfähigkeit der Bedrohten die durch der Thiere Erzfeind Mensch oft sehr gelichteten Reihen bisher stets wieder gefüllt, und eine Abnahme unserer Freunde ist glücklicherweise noch nicht zu verspüren.

Weit weniger Sperlingsvögel, als man dem Moloch Magen opfert — jedoch immerhin viele Tausende alljährlich — werden gefangen, um als Stubengenossen des Menschen zu dienen. Keine andere Ordnung der ganzen Klasse liefert so viele ihrer Mitglieder für das Gebauer, wie die der Sperlingsvögel. Sie sind als Stubenvögel beliebt, soweit es Menschen gibt, welche Freude haben an gefiederten Wesen, die mit ihnen ein Zimmer theilen. Ein Mitglied der Ordnung hat sich, wie allbekannt, ein förmliches Hausrecht erworben: es ist wirklich zum Hausthiere geworden — zum einzigen fast, welches nicht die Sucht nach Gewinn zum Sklaven des Menschen machte, welches einzig und allein zum erfreuenden und erheiternden Gefährten und Freunde des Erdenbeherrschers bestimmt ist. Alle übrigen Arten der Ordnung sind allerdings demselben Zweck gewidmet: — sie sind aber nicht Hausthiere geworden; man gewährt ihnen nicht das Vorrecht, auch als Gefangene ihrer Liebe zu leben,

ihr Geschlecht fortzupflanzen unter besonderer Obhut ihres Gebieters, sondern erlaubt ihnen nur ein einsames, wenn auch nicht freudenloses Dasein. Und doch wäre es so leicht, gerade aus der Ordnung der Sperlingsvögel noch mehrere zu Hausthieren zu gewinnen! Die wenigen Versuche, welche man zu diesem Zwecke bisher angestellt, haben fast ausnahmslos günstige Ergebnisse zu Folge gehabt — vorausgesetzt natürlich, daß sie mit dem rechten Eifer und Geschick begonnen und ausgeführt wurden.

Die Sperlingsvögel eignen sich, wie wenig andere, zu Zimmergenossen. Sie beanspruchen nur die allereinfachste Pflege; sie lassen sich ohne besondere Mühe jahrelang am Leben erhalten; sie werden bald zahm und treten dann mit ihrem Pfleger in ein überaus inniges Verhältniß; sie sind munter, heiter, gesangeskundig und gesangeslustig; sie vertragen sich meist mit Verwandten ihrer Art auch im Käfige ganz vortrefflich, und sie pflanzen sich endlich, wird ihnen nur das Nöthige geboten, ohne sonderliche Umstände in ihrem Gefängnisse fort. Daher denn auch die Liebe, welche ihnen die Kundigen gern und willig zollen, die Freude, welche ihr Besitz dem Liebhaber gewährt. Nicht ohne Grund begeistern gewisse Sperlingsvögel die in ihrer Kunde erfahrenen Bewohner ganzer Dorfschaften; nicht umsonst haben sich andere den Ruhm erworben, wahre Lieblinge des Menschen zu sein: sie verdienen die Anerkennung, welche sie genießen. Nicht immer ist es ihre Schönheit, nicht immer ihr Gesang, welcher sie uns lieb und werth macht: es kommen vielmehr auch ihre übrigen guten Eigenschaften bei ihnen zur Geltung.

Zum Gefängnisse der meisten hierher zu zählenden Vögel eignet sich das einfachste Gebauer, zum Stubenfutter das gewöhnlichste Gesäme. Doch ist es rathsam, den Käfig möglichst wohnlich einzurichten und die Nahrung mit einiger Sorgfalt zu wählen; namentlich empfiehlt es sich, den Gefangenen ein Gemisch von allerhand Sämereien vorzusetzen und sie auch regelmäßig durch Darreichung von Grünzeug zu erlaben. Ein vortreffliches Futter ist das sogenannte Scheuerngesäme, die Samen des verschiedenen „Unkrauts", welche beim Worfen des Getreides von diesem abgeschieden werden: es bietet der größeren Anzahl das Erforderliche. In Ermanglung des Scheuerngesämes reicht man Glanz- oder Kanariengerste, Rübsamen, Hirse, Mohn, etwas Hanf, welcher für die zartschnäbligen Arten zersprengt wird, nebst Salat-, Kohl-, Kraut- und anderen Gemüseblättern, auch wohl Semmel in Wasser oder Milch geweicht oder mit Möhren und Dickmilch (Quark) vermischt. Frisches Wasser zum Trinken und Baden ist allen Vögeln überhaupt Bedürfniß; ebenso dürfen sie an reinem Sand nicht Mangel leiden. Reinhaltung des Käfigs ist unabweisliche Bedingung für das Gedeihen der Gefangenen.

Besonders anziehend und unterhaltend ist es, verschiedenartige Sperlingsvögel in einem großen Gesellschaftsbauer zu halten; doch hat man dabei sich vor einzelnen Zänkern, welche Unfrieden stiften, wohl in Acht zu nehmen. Solche Gesellschaftsbauer sind wegen der Manchfaltigkeit ihrer Bewohnerschaft eine unerschöpfliche Quelle des Genusses; sie eignen sich jedoch nicht zu Bruträumen: denn Vögel, welche ihrem heiligsten Triebe sich hingeben sollen, müssen möglichst ungestört und mit dem Gegenstande ihrer Gattenliebe allein sein.

Es unterliegt keinem Zweifel, daß binnen wenig Jahren auch viele ausländischen Sperlingsvögel bei uns werden gezüchtet werden. Die kleinen, reizenden Finken Afrikas und Australiens und ihre kaum minder anmuthigen Vertreter in Amerika und Asien gelangen schon gegenwärtig in Menge zu uns und namentlich in unsere Thiergärten, deren Hauptberuf es ist, als Pflanzstätten fremdländischer Thiere zu dienen. Sie machen jene niedlichen Vögel auch dem Liebhaber leicht zugänglich. So wird es kommen, daß später neben dem bei uns eingebürgerten Kanarier noch viele andere Ordnungsgenossen, welche ihm ebenbürtig oder wenigstens ähnlich sind in ihren guten Eigenschaften, unsere Zimmer zieren, beleben und erheitern. Die Sperlingsvögel werden auch als Gefangene noch die Bedeutung erlangen, welche sie in ihrem Freileben bereits erlangt haben.

Unter dem zahlreichen Heer der Sperlingsvögel finden sich mehrere, welche in demselben Sinne die Papageien unter den Finken genannt werden dürfen, wie wir die Unzertrennlichen die Sperlinge unter den Sittichen nannten. Sie sind gewissermaßen Uebergangsglieder der einen Ordnung zur anderen. Namentlich bei einer Familie der sperlingsartigen Vögel, bei den Kreuzschnäbeln, ist die Papageiähnlichkeit von jeher anerkannt worden. Diese Thiere sind nicht blos den Sittichen in ihrem Leibesbau ähnlich, sondern auch in ihrem Wesen und Betragen, in ihren Bewegungen und gewissen Eigenthümlichkeiten.

Die Kreuzschnäbel (Loxiae) bilden, obgleich bis jetzt nur wenige Arten bekannt geworden sind, eine eigene Familie im engeren Sinne; denn sie unterscheiden sich von allen übrigen Finken und nicht blos von diesen, sondern von den übrigen Vögeln überhaupt durch die Bildung ihres Schnabels. Bis jetzt kennt man nur noch einen Vogel, welcher ihnen ähnelt, keineswegs aber in so hohem Grade, daß alle Forscher ihn als Verwandten anerkennen sollten. Man hat die Kreuzschnäbel früher mit anderen dickschnäbligen Sperlingsvögeln in eine und dieselbe Familie vereinigt oder den Hakengimpel zu ihnen gestellt, niemals aber verkannt, daß die Aehnlichkeit, welche zwischen Kreuzschnäbeln und andern Sperlingsvögeln besteht, ungleich geringer ist, als zwischen sämmtlichen übrigen Gliedern der Ordnung.

Bei genauerer Betrachtung zeigen sich die Kreuzschnäbel als durchaus eigenthümlich gestaltete Vögel. Der gedrungene Leib ist nicht das Bezeichnende an ihnen — denn ihn haben sie mit vielen andern Sperlingsvögeln gemein: der Kreuzschnabel aber, welchen auch das Volk sehr richtig als ihr wichtigstes Merkmal aufgefaßt hat, bleibt ihr unbestrittenes Eigenthum. Dieser Schnabel ist dick und gleich von der Stirn aus stark gebogen: sein Rücken ist hoch und zugerundet; die breiten Kinnladen fallen plötzlich ab und endigen in scharfen, vorn neben einander hingebogenen Spitzen. Der Oberkiefer schlägt bald rechts bald links über den unteren hinweg, ohne daß man hierbei von einem bestimmten Gesetz sprechen könnte: es gibt eben oder annähernd soviel Rechtsschnäbler oder Rechtsschläger, als Linksschnäbler oder Linksschläger. Beachtenswerth, obschon sehr erklärlich, ist die mit dem Kreuzschnabel in Beziehung stehende ungleichzeitige Entwickelung der Muskeln und Knochen des Kopfes, eine Folge der einseitigen Bewegung, welche die Vögel mit dem Unterkiefer ausüben. Im Vergleich zu den übrigen finkenartigen Vögeln erscheint der ganze Kopf groß und stark. Der Leib ist kurz, aber schmal und hoch, der Kamm des Brustbeins sehr lang und gewölbt, der Bauch kurz und schmal, der Hals stark, fast wie bei den Spechten; das Gefieder ist dicht und weich; die Flügel sind ziemlich lang, schmal, spitzig; die Steuerfedern sind stark, schmal, kurz, die seitlichen bedeutend länger, als die mittleren. Schenkel und Schienbein sind einwärts gebogen, kurz, stark und fleischig; die Fußwurzeln kurz und kräftig, die Zehen lang und mit derben gekrümmten und spitzen Nägeln versehen. Die kleinen Augen stehen hervor; die rundlichen Nasenlöcher liegen dicht an der Stirn und sind durch haarartige Federn ganz oder fast ganz bedeckt. Der innere Leibesbau weicht kaum von dem anderer Finken ab.

Wie die meisten Ordnungsverwandten leben auch die Kreuzschnäbel in Gesellschaften, welche die Waldungen selten verlassen und auf deren Bäumen ihren Unterhalt finden. Aber sie sind strenger, als andere Finken, an bestimmte Waldbäume gebunden: nur Schwarzhölzer bieten ihnen die Erfordernisse zu ihrem Leben. Im Laubwald halten sie sich nicht oder nur flüchtig während des Durchzugs auf. So streng begrenzt aber ihr Aufenthalt ist, so unbegrenzt ist ihre Heimat. Man kann vielleicht sagen, daß der Norden sie am häufigsten beherbergt, darf ihn aber keineswegs ihre ausschließliche Heimat nennen. Die Kreuzschnäbel haben keine Heimat. Sie sind die Zigeuner unter den Vögeln; sie leben überall und nirgends. Wie jenes merkwürdige Volk erscheinen sie plötzlich in einer bestimmten Gegend, verweilen hier geraume Zeit, thun vom ersten Tage an heimisch, liegen auch wohl dem Fortpflanzungsgeschäft ob und verschwinden ebenso plötzlich wieder, als sie gekommen. Ihre Wanderungen stehen allerdings im Einklang mit dem zeitweiligen Reichthum der Nadelwaldungen: wenn der Waldsamen gerathen ist, pflegen sie sich einzufinden. Doch ist auch hierin keine bestimmte Regel festzustellen. Zu manchen Zeiten leben sie jahrelang nach einander bei uns in Deutschland, zu anderen vergehen viele Jahre, ehe sie einmal sich zeigen. Wenn und wo sie aber auch erscheinen

mögen, immer und überall sind sie heimisch. Sie fordern in jeder Beziehung die Beachtung des Menschen heraus und gehören deshalb, trotz ihres unregelmäßigen Erscheinens, bei uns zu den bekanntesten Vögeln. Sie sind die Lieblinge aller Gebirgsbewohner, aber auch Lieblingsgestalten der Sage und Dichtung, welche beide von ihrem Leben Vieles und Anmuthiges zu berichten wissen. Aus dem Nachfolgenden wird hervorgehen, warum.

Es ist nicht gerade leicht, die verschiedenen Kreuzschnabelarten von einander zu trennen. Jede reichere Sammlung zeigt die manchfachsten Formen, welche allgemach in einander überzugehen scheinen.

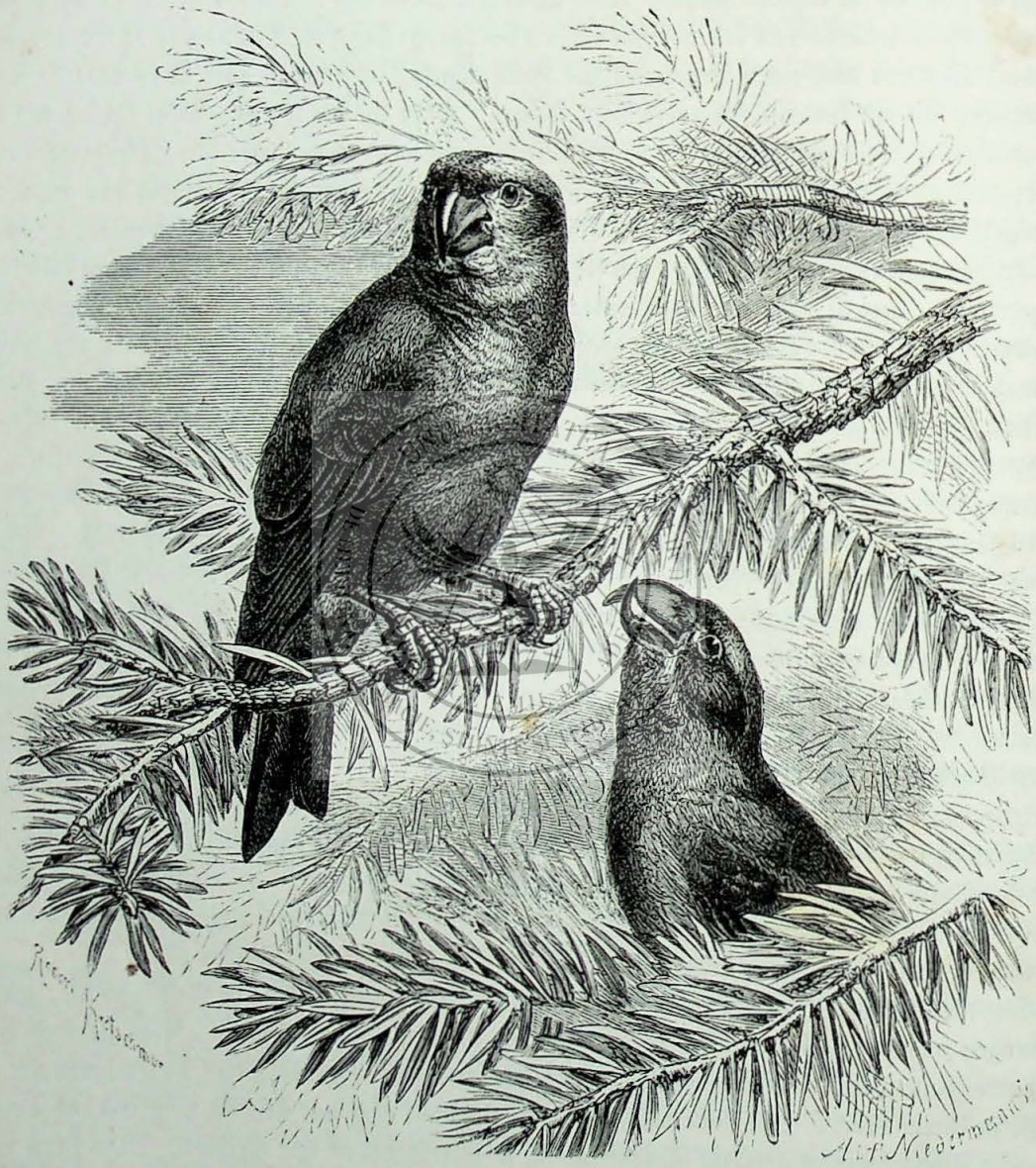

Der Kiefernkreuzschnabel (Loxia pytiopsittacus).

Für Europa darf man wahrscheinlich vier sicher verschiedene Arten annehmen; auf den Gebirgen Asiens und in Amerika leben ungefähr ebensoviele. Sie sämmtlich sind nicht nur ähnlich gestaltet, sondern auch ähnlich gefärbt. Die Färbung des Gefieders ist ein schönes Zinnober- oder Johannisbeerroth bei den alten Männchen, ein sehr verschiedenartiges Rothgelb, Goldgelb, Grüngelb oder Lehmroth bei den jüngeren Männchen und ein mehr oder minder ins Gelbe oder Graue spielendes Grün bei den Weibchen. Das Gefieder der Jungen vor der ersten Mauser ist hellgrau, dunkel oder schwarzgrau gestrichelt. Die Schwung- und Schwanzfedern sind bei allen Arten grauschwarz.

Wegen des großen Kopfes und starken Schnabels, der stämmigen Füße und des kurzen Schwanzes haben die Kreuzschnäbel ein plumpes und ungeschicktes Aussehen; dem widerspricht jedoch ihr Leben und Betragen. Sie sind munter, flink und rasch, fliegen schnell und leicht, schweben vor dem Niedersetzen, klettern gewandt im Gezweig der Bäume herum und zeigen sich nur, wenn sie auf dem Boden umherhüpfen, täppisch und ungeschickt. Ihr Wesen hat mit dem der Papageien in vieler Hinsicht die größte Aehnlichkeit; nur ist ihr Verstand ein ungleich geringerer. Namentlich fehlt ihnen die List, welche manche Sittiche an den Tag legen, ganz und gar; sie sind harmloser, gutmüthiger und liebenswürdiger, als die meisten Papageien.

Unter den bis jetzt Bekannten steht hinsichtlich seiner Größe obenan: der Kiefernkreuzschnabel, Tannen- oder Kiefernpapagei (Loxia pytiopsittacus), ein Vogel von 7 bis 7½ Zoll Länge und 11½ bis 12 Zoll Breite. Der Schnabel dieser Art hat mit dem Papageienschnabel große Aehnlichkeit. Er ist sehr dick und hoch, in einem Halbkreise gekrümmt, und jede Kinnlade läuft in einem kurzen Haken aus. Im übrigen steht der Vogel seinen Verwandten sehr nahe. Die Hauptfarbe des alten Männchens ist dunkel- oder lichtmennigroth, zinnoberröthlich, ziegel- oder dunkel johannisbeerroth; die Schwung- und Schwanzfedern sind grauschwarz, mit graurothem Saume, der Unterbauch ist grauweiß. Das jüngere Männchen unterscheidet sich durch seine hell- oder lichtröthelrothe Färbung, welche auf dem Rücken mit grüngelben, auf dem Steiß mit gelben Federn vermischt ist. Das Weibchen ist oben tiefgrau mit mehr oder weniger deutlichen grünen und gelbgrünen Federrändern, auf dem Unterkörper lichtgrau mit breiteren oder schmäleren grüngelben Federkanten; die Schwung- und Schwanzfedern sind grauschwarz, grüngrau gesäumt. Das Gefieder der Nestvögel zeigt oben auf schwarzgrauem Grunde lichtgraue und grüngraue Federränder, auf dem weißgrauen Unterkörper schwarzgraue Längsflecken; die Schwung- und Schwanzfedern sind grüngrau gesäumt.

Der Fichtenkreuzschnabel (Loxia curvirostra), welcher auch gemeiner, langschnäbliger, grauer, gelber, rother, bunter Kreuzschnabel oder Kreuzvogel, Krummschnabel, Grinitz, Tannenpapagei, Tannenvogel, Zapfenbeißer und Zapfennager heißt, ist schwächer und schmächtiger. Seine Länge beträgt 6 bis 6½ Zoll, die Breite 10½ bis 11¼ Zoll. Der viel schwächere und verhältnißmäßig längere Schnabel unterscheidet ihn leicht von dem Vorhergehenden, welchem er in der Färbung fast vollständig gleichkommt.

Neben diesen beiden Arten erscheint bei uns, jedoch viel seltener, zuweilen der bindige Kreuzschnabel (Loxia taenioptera). Er ist etwas kleiner, als der Fichtenkreuzschnabel und sein Schnabel noch schwächer. Seine Hauptkennzeichen sind zwei weiße Binden, welche über den Flügel verlaufen.

Es ist höchst wahrscheinlich, daß außer diesen Arten noch andere Kreuzschnäbel, welche gewöhnlich als Abartungen der drei Genannten betrachtet werden, ebenfalls auf Artselbständigkeit Anspruch machen können.

Bestimmt verschiedene Vögel sind die amerikanischen und einige indischen Kreuzschnäbel; die ersteren kennzeichnen sich vor Allem durch ihre geringe Größe: sie sind die Zwerge der Familie.

Alle Kreuzschnäbel sind Bewohner der Nadelwaldungen und streng an diese gebunden, weil ihre Nahrung fast ausschließlich in dem Samen der Kiefern, Fichten, Tannen und Lärchenzapfen besteht. Im Norden sind sie häufiger, als im Süden, jedoch nur deshalb, weil dort die betreffenden Waldungen in viel größerer Ausdehnung das Land bedecken, als hier.

An eine eigentlich begrenzte Heimat ist nicht zu denken; sie finden sich vielmehr überall und nirgends. Nur der schwachschnäblige bindige Kreuzschnabel scheint vorzugsweise im Norden zu hausen, der Lärchen wegen, welche in manchen Ländern Rußlands z. B. auf großen Strecken hin die vorherrschenden Waldbäume sind. In Deutschland kommen wahrscheinlich alle Jahre Kreuzschnäbel vor, am häufigsten selbstverständlich dann, wenn die Samen der Nadelbäume wohl gerathen sind. Gute Samenjahre werden Ursache, daß die merkwürdigen Vögel zuweilen überaus häufig auftreten, auch an solchen Orten, wo man sie jahrelang nicht beobachtete. Sie erscheinen jedoch immer unregelmäßig: sie halten sich weder an eine bestimmte Jahreszeit, noch an eine bestimmte Gegend. In den Gebirgen pflegen sie häufiger zu sein, als in den Ebenen; haben diese aber Waldungen, wie sie solche wünschen,

so siedeln sie auch dort gern sich an. Bei ihren Streifereien gelangen sie gar nicht selten bis in die südlichsten Gegenden Europas. In Spanien z. B. sind sie zuweilen häufige Gäste; auf den Balearen kommen sie, nach Homeyer, ebenfalls vor; in Griechenland oder auf der Balkanhalbinsel werden sie wahrscheinlich auch gefunden. Wie weit sie sich über Asien verbreiten, ist zur Zeit noch nicht festgestellt; jedenfalls finden sie sich aber dort, soweit es Waldungen gibt. Ob neben den Amerika eigenthümlichen Arten auch die unsrigen nach der Westhälfte der Erde sich verfliegen, muß spätere Beobachtung lehren. Unmöglich oder unwahrscheinlich ist ihr Fortkommen daselbst durchaus nicht; denn für diese gefiederten Zigeuner gibt es noch weniger Grenzen und Schlagbäume, als für die wirklichen.

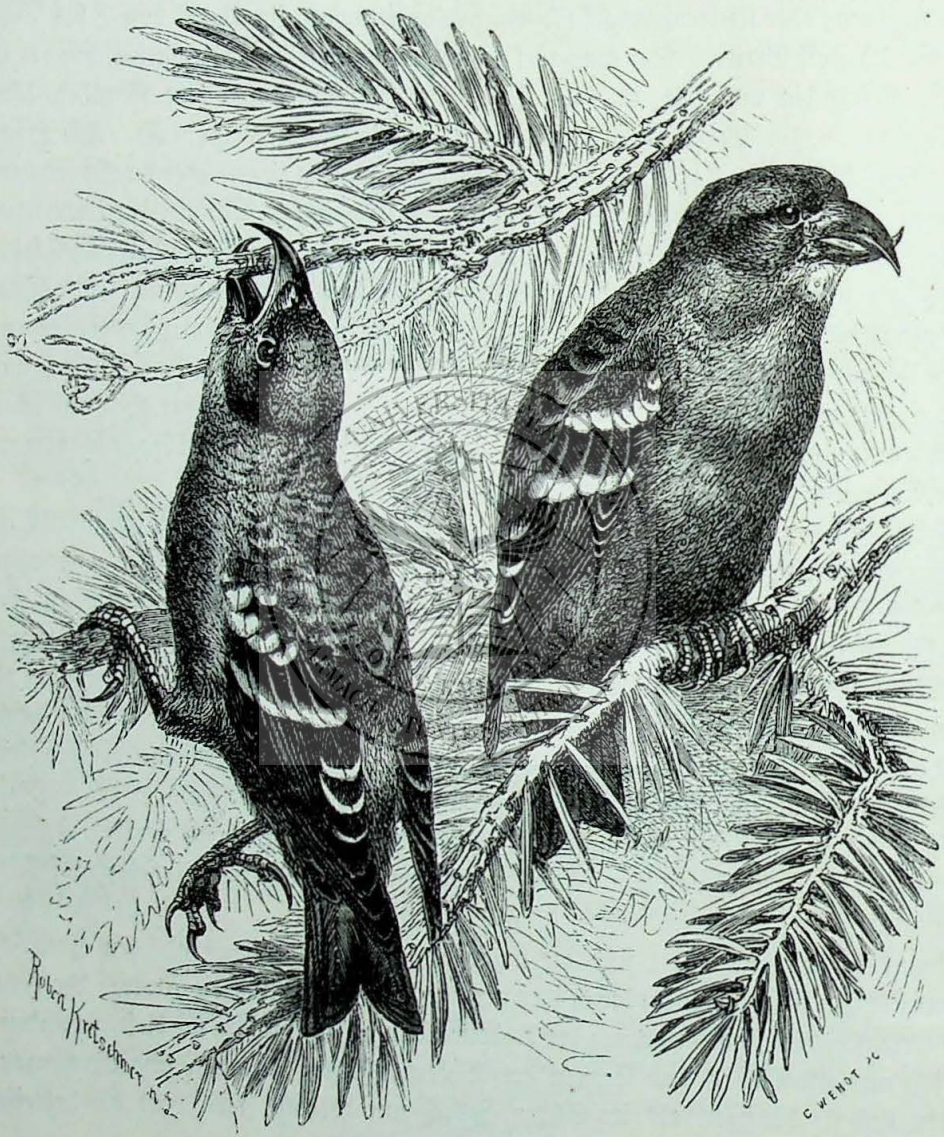

Der bindige Kreuzschnabel (Loxia taenioptera).

Wenn in zusammenhängenden Waldungen der Fichten- und Kiefernsamen wohl gerathen ist, hört man bei gelegentlichem Besuch dieser Waldungen das allen Fängern wohlbekannte „Göp, göp, gip, gip“ oder „Zock, zock“ unserer Vögel oder vernimmt im günstigsten Falle auch den für Viele sehr angenehmen Gesang des Männchens. Die Kreuzschnäbel sind angekommen und haben sich häuslich eingerichtet. Ist der Wald versprechend, so schreiten sie zur Fortpflanzung, ist Dies nicht der Fall, so schweifen sie eine Zeitlang hin und her und siedeln sich an einem anderen, passenderen Orte an. Die günstigsten Stellen eines Waldes, welche zum längeren Aufenthalt erwählt werden sollen, sind bald

ausgefunden und werden nun als abendliche Sammelplätze der über Tag hin- und herschweifenden Gesellschaften benutzt, somit also gewissermaßen zu dem eigentlichen Wohnsitze.

Alle Kreuzschnäbel sind sehr gesellige Thiere, welche nur während der eigentlichen Brutzeit in Paaren sich zusammenhalten, ohne jedoch auch dann aus dem Verband der Gesellschaft zu scheiden. Ihr Betragen ist in jeder Hinsicht anziehend. Sie sind Baumvögel, welche nur im Nothfall auf die Erde herabkommen, um dort zu trinken oder um einige abgefallene Zapfen noch auszunutzen. Die Krone der Fichten sind ihre Heimstätte, und hier wissen sie sich denn auch vortrefflich zu benehmen. Sie klettern sehr geschickt in den Zweigen herum, indem sie sich nach Papageienart mit den Schnabelspitzen anhalten und forthelfen; sie hängen sich kopfunterst oder kopfoberst mit Fuß und Schnabel am Zweige oder Zapfen an und verweilen ohne Beschwerde viele Minuten lang in dieser scheinbar so unbequemen Stellung. Sie fliegen schnell und verhältnißmäßig leicht, obwohl nicht gern weit, mit wechselsweise stark ausgebreiteten und dann plötzlich angezogenen Flügeln, wodurch der Flug Wellenlinien annimmt. In der Liebesbegeisterung steigen sie flatternd über die Wipfel empor, halten sich schwirrend auf ein und derselben Stelle, singen dabei und senken sich hierauf schwebend langsam wieder zu dem gewöhnlichen Sitzplatze hernieder. Während des Tages sind sie fast immer in Thätigkeit, höchstens mit Ausnahme der Mittagsstunden; denn sie sind äußerst muntere und unruhige Vögel. Im Frühjahr, Sommer und Herbst streichen sie schon vor Tagesanbruch im Walde auf und nieder und von einem Gehölz oder von einem Berge zum anderen; deshalb pflegen die Vogelsteller, welche es auf sie abgesehen haben, in den Monaten Juni und Juli bereits um zwei Uhr Morgens an Ort und Stelle zu sein. Im Winter zumal, wenn die Kälte stark ist, bleiben sie lange an dem Orte, an welchem sie ihre Nachtruhe gehalten haben, und fliegen selten vor Sonnenaufgang umher, singen jedoch bereits am frühen Morgen. Man sieht sie in dieser Jahreszeit um zehn Uhr Vormittags in voller Thätigkeit; sie beginnen dann mit ihrer Mahlzeit, singen inzwischen, werden nach zwei Uhr Mittags stiller, fressen aber bis gegen vier Uhr Nachmittags und gehen nunmehr zur Ruhe. Zur Tränke begeben sie sich gegen Mittag, im Sommer gegen zehn oder elf Uhr Vormittags.

Die Kreuzschnäbel bekümmern sich wenig oder nicht um die andern Thiere des Waldes, auch nicht um den Menschen, dem sie namentlich in den ersten Tagen nach ihrem Erscheinen deutlich genug beweisen, daß sie ihn noch nicht als Feind kennen gelernt haben. Man hat sich deshalb verleiten lassen, sie als sehr dumme Vögel zu betrachten, und unterstützt diese Meinung durch Beobachtungen, welche allerdings eine fast allzugroße Harmlosigkeit bekunden. Wenn man aber die Vögel genauer kennen lernt, findet man bald heraus, daß auch sie durch Erfahrung klüger gemacht werden und überhaupt keineswegs so dumm sind, als sie aussehen. Ihr Fang und ihre Jagd verursachen wenig Schwierigkeiten, weil ihre Geselligkeit so groß ist, daß sie dieser zu Liebe ihre Freiheit oft rücksichtslos aufs Spiel setzen: Dies jedoch spricht, meines Erachtens, weniger für den Mangel an Verstand, als vielmehr für das gute Gemüth der wirklich liebenswürdigen Thiere. Das Männchen, dessen Weibchen eben erlegt wurde, bleibt zuweilen verdutzt oder traurig sitzen auf demselben Aste, von welchem der Gatte herabgeschossen wurde, oder kehrt, nach dem Gefährten suchend, wiederholt zu dem Orte der Gefahr zurück: wenn es aber wiederholt traurige Erfahrungen von der Tücke des Menschen machen mußte, zeigt es sich gewöhnlich sehr scheu.

In der Gefangenschaft werden alle Kreuzschnäbel bald rücksichtslos zahm. Sie vergessen schnell den Verlust ihrer Freiheit, lernen ihren Pfleger als Herrn und Gebieter kennen, legen alle Furcht vor ihm ab, lassen sich später berühren, auf dem Arme oder der Hand im Zimmer umhertragen und geben ihm schließlich durch mancherlei Gebahren ihre warme Liebe kund. Diese Liebenswürdigkeit im Käfig hat sie mit Allen, welche sie kennen, innig befreundet, und zumal die Gebirgsbewohner halten sie hoch in Ehren.

Die Lockstimme des Kiefernkreuzschnabels, welche beide Geschlechter hören lassen, ist das bereits erwähnte „Göp, göp" oder „Gip, gip" und „Zock, zock". „„Göp" wird im Fluge und im Sitzen ausgestoßen", sagt mein verstorbener Vater, dem wir wohl die ausführlichste und beste Beschreibung der Kreuz-

schnäbel verdanken, „und ist ebensowohl ein Zeichen zum Aufbruch, als auch ein Ruf nach andern Kreuzschnäbeln und ein Ton, um die Gesellschaft zusammenzuhalten; deswegen klingt dieses „Göp“ auch sehr stark; „Gip, gip“ drückt Zärtlichkeit aus und ist ein Ton, den beide Gatten einander im Sitzen zurufen; er ist so leise, daß man nahe beim Baume sein muß, um ihn zu vernehmen. Oft glaubt man beim Hören dieses Rufes, der Vogel sei sehr weit, und wenn man genau nachsieht, erblickt man ihn über sich. „Zock“ wird gewöhnlich von sitzenden Vögeln ausgestoßen, um die vorüberfliegenden zum Herbeikommen und Aufsitzen einzuladen; doch hört man es auch zuweilen von Kreuzschnäbeln im Fluge. Es klingt stark und voll und muß der Hauptruf bei einem Lockvogel sein.“

„Die Jungen haben in ihrem Geschrei viele Aehnlichkeit mit den jungen Bluthänflingen; doch lassen sie bald das Göp, Gip und Zock der Alten hören.“

„Der Lockton des Fichtenkreuzschnabels, welchen er stark im Fluge, aber auch im Sitzen hören läßt, ist „Gip, gip“, höher und schwächer, als der des Kiefernkreuzschnabels. Wer die beiden Arten je locken gehört hat, kann sie nicht mehr verwechseln; ich kenne sie jetzt auch in der Freiheit, da ich beide Arten gezähmt besitze, sobald ich nur eine oder die andere Art von weitem höre. Dieses Gip ist Zeichen des Aufbruchs, der Warnung und des Zusammenhaltens. Sitzen sie, und fängt Einer stark „Gip“ zu schreien an, so sind die andern alle aufmerksam und fliegen gewöhnlich sämmtlich mit fort, wenn sich der Eine in Bewegung setzt. Wenn sie aber fressen und es fliegen einige vorbei, die diesen Lockton ausstoßen, so lassen sich die Fressenden gewöhnlich in ihrer Arbeit nicht stören und rufen nur selten „Zock, zock“ ihnen zu, was zum Niedersitzen einladet. Auch dieses Zock klingt höher und heller, als beim Kiefernkreuzschnabel, und lockt eigentlich an. Ist einer von den andern entfernt, und einer sitzt noch, so schreit dieser unaufhörlich „Zock“, um den Entfernten zur Rückkehr zu vermögen. Sitzt einer auf der Spitze eines Baumes und will einen ganzen Flug zum Niedersetzen bewegen, so läßt er dieses Zock sehr stark hören; im Fluge stoßen sie diesen Lockton selten aus. Ein guter Lockvogel muß also hauptsächlich den Ton Zock haben: schreit er mehr Gip, als Zock, dann taugt er Nichts. Beim Sitzen lassen sie noch einen ganz leisen Ton hören, der fast wie das Piepen der kleinen Küchelchen klingt, wenn diese unter der Henne stecken. Dieser Ton hat mit dem des Kiefernkreuzschnabels große Aehnlichkeit. Die Jungen schreien fast wie die jungen Kiefernkreuzschnäbel, lassen aber auch ein Piepen vernehmen wie die Alten.“

Der Gesang des Männchens spricht viele Menschen außerordentlich an. Gewöhnlich singt der Kiefernkreuzschnabel besser, als der Fichtenkreuzschnabel; das Lied beider ähnelt sich aber. Es besteht aus einer laut vorgetragenen Strophe, auf welche mehrere zwitschernde, schwache und nicht weit hörbare Töne folgen. In der Freiheit singen sie am stärksten, wenn das Wetter schön, heiter, still und nicht zu kalt ist; an windigen und stürmischen Tagen schweigen sie fast ganz. Während des Gesanges wählen sie sich fast regelmäßig die höchsten Spitzen der Wipfel, und nur während der Liebeszeit zwitschern und schwatzen sie auch im Fliegen. Die Weibchen singen zuweilen ebenfalls, aber leiser und verworrener, als die Männchen. Im Käfig singen sie fast das ganze Jahr, höchstens mit Ausnahme der Mauserzeit.

Die Nahrung der Kreuzschnäbel besteht, wie bereits bemerkt, fast ausschließlich aus den Sämereien der Waldbäume. Zur Gewinnung dieser Nahrung ist ihnen ihr starker und gekreuzter Schnabel unentbehrlich. Es erfordert eine sehr große Kraft und viel Geschicklichkeit, die Kiefern- oder Fichtenzapfen aufzubrechen, um zu den wohl verborgenen Samen zu gelangen; beide aber besitzt der Kreuzschnabel in hohem Grade. Er kommt angeflogen, hängt sich an einen Zapfen aus, sodaß der Kopf nach unten zu stehen kommt, oder legt den Zapfen auf einen Ast und setzt sich darauf oder beißt ihn ab, trägt ihn auf einen Ast und hält ihn mit den starken, langen und spitzigen Nägeln fest. „Sehr schön sieht es aus“, erzählt mein Vater, „wenn ein Fichtenkreuzschnabel, ein so kleiner Vogel, einen mittelmäßig großen Fichtenzapfen von einem Baume auf den andern trägt. Er faßt ihn mit dem Schnabel, gewöhnlich so, daß seine Spitze gerade vorwärts gerichtet ist, und fliegt mit geringer Anstrengung zehn, auch zwanzig Schritte weit auf einen benachbarten Baum, um ihn auf

diesem zu öffnen; denn nicht auf allen findet er Aeste, auf denen er die Zapfen bequem aufbrechen kann. Dieses Aufbrechen wird auf folgende Weise bewerkstelligt. Der Kreuzschnabel reißt, wenn der Zapfen fest hängt oder liegt, mit der Spitze der obern Kinnlade die breiten Deckelchen der Zapfen in der Mitte auf (bei den kleinen hat er Dies nicht nöthig), schiebt den etwas geöffneten Schnabel darunter und hebt sie durch eine Seitenbewegung des Kopfes in die Höhe. Nun kann er das Samenkorn mit der Zunge leicht in den Schnabel schieben, wo es von dem Flugblättchen und der Schale befreit und dann verschluckt wird. Sehr große Zapfen öffnet er nicht."

„Der über das Kreuz gebogene Schnabel ist ihm und seinen Gattungsverwandten beim Aufbrechen der Zapfen von höchster Wichtigkeit; denn einen solchen Schnabel braucht er nur wenig zu öffnen, um ihm eine außerordentliche Breite zu geben, sodaß bei einer Seitenbewegung des Kopfes das Deckelchen mit der größten Leichtigkeit aufgehoben wird."

„Das Aufbrechen der Zapfen macht ein knisterndes Geräusch, welches zwar gering, aber doch stark genug ist, um von unten gehört zu werden. Die abgebissenen Zapfen werden vom Fichtenkreuzschnabel selten rein ausgefressen, wie Dies bei den Kiefernzäpfchen von seinen Gattungsverwandten geschieht, sondern oft ganz uneröffnet, oft halb oder zum dritten Theil eröffnet herabgeworfen. Dies geschieht selbst bei vollkörnigen Zapfen, aber nicht blos von jungen Vögeln, wie Bechstein glaubt, sondern auch von alten; deswegen ist der Boden unter den Bäumen, auf welchen einige Kreuzschnäbel eine Zeitlang gefressen haben, zuweilen mit Zapfen bedeckt oder wenigstens bestreut. Wenn sie fortfliegen, lassen sie alle ihre Zapfen fallen."

„Sind die Zapfen an den Bäumen einzeln oder aufgefressen, dann suchen sie die heruntergefallenen auf und öffnen sie, wie die an den Bäumen hängenden."

Der Fichtenkreuzschnabel geht sehr selten an die weit schwerer aufzubrechenden Kiefernzapfen, weil er zu der an ihnen erforderlichen Arbeit nicht die nöthige Kraft besitzt. Der Kiefernkreuzschnabel aber bricht auch Kiefernzapfen ohne Mühe auf; er kann mit einem Male alle die Deckelchen aufheben, die über dem liegen, unter welchen er seinen Schnabel eingesetzt hat. Beide Arten brechen stets mit dem Oberkiefer auf und stemmen den untern gegen den Zapfen; daher kommt es, daß bei dem Rechtsschnäbler immer die rechte, bei dem Linksschnäbler immer die linke Seite des Schnabels oben liegt. In Zeit von zwei bis drei Minuten ist der Vogel mit einem Zapfen fertig; er läßt ihn dann fallen, holt sich einen andern und öffnet diesen. So fährt er solange fort, bis sein Kropf gefüllt ist. An den auf dem Boden liegenden Zapfen erkennt man, daß Kreuzschnäbel in der Gegend sind. Wenn die Thiere nicht gestört werden, bleiben sie stundenlang auf ein und demselben Baume sitzen und verlassen dann auch die Gegend, in welcher sie sich einmal eingefunden, wochenlang nicht. Solange sie Holzsamen auffinden, gehen sie kaum andere Nahrung an; im Nothfall aber fressen sie ölige Sämereien, Hanf-, Distelsamen u. dgl. und zuweilen sehr gern Kerbthiere, namentlich Blattläuse, welche sie sich dann auch in den Gärten und Obstpflanzungen der Walddörfer zusammensuchen.

Eine nothwendige Folge des vielfachen Arbeitens auf den harzreichen Aesten und Zapfen ist, daß sie sich oft in sehr unerwünschter Weise beschmuzen. Sie sind ebenso reinlich, wie die meisten übrigen Vögel, und putzen sich nach jeder Mahlzeit sorgfältig, um sich von den anhängenden Harztheilen zu reinigen; namentlich den Schnabel wetzen sie minutenlang auf den Aesten. Doch sind sie nicht immer im Stande, ihr Gefieder so in Ordnung zu halten, als sie wohl wünschen, und oft kommt es vor, daß die Federn einen dicken Ueberzug von Harz erhalten. Aber die von ihnen aufgenommene Nahrung bewirkt auch noch etwas Anderes: sie verleiht ihrem Fleische eine Eigenthümlichkeit, welche wiederholt zum Ursprung anmuthiger Sagen geworden ist. Der Leib der Kreuzschnäbel, welche längere Zeit ausschließlich Nadelholzsamen fraßen, wird von dem Harzgehalt so durchdrungen, daß er nach dem Tode längere Zeit der Fäulniß widersteht. „Das Fleisch", sagt mein Vater, „erhält zwar einen eigenen, widrigen Geruch, aber es verwest nicht eigentlich. Nur muß man es vor den Fleischfliegen in Acht nehmen; denn wenn diese dazu kommen, legen sie ihre Eier daran, und die daraus hervorkommenden Maden durchwühlen und verzehren das Fleisch. Ich habe darüber mehrere Versuche

angestellt und immer denselben Erfolg gefunden; ich habe einen vor mir liegen, welcher im vorigen Sommer in der größten Hitze geschossen wurde und doch alle Federn behalten hat; ich habe auch eine zwanzig Jahr alte Mumie gesehen." Daß nur das in den Leib aufgenommene Harz die Ursache dieses eigenthümlichen Befundes ist, geht aus anderen Beobachtungen hervor; denn wenn der Kreuzschnabel sich einige Zeit von Kerbthieren genährt hat, verfällt sein Leib ebenso schnell der Verwesung, wie die Leiche anderer kleiner Vögel.

Eine Kreuzschnabelgesellschaft bildet zu jeder Zeit eine große Zierde der Waldbäume; am prächtigsten aber nimmt sie sich aus, wenn der Winter die Herrschaft führt und dicker Schnee auf den Zweigen liegt. Dann heben sich die rothen Vögelchen lebendig ab von dem düstern Astgrün und dem weißen Schnee und wandeln den ganzen Wipfel zu einem Christbaum um, wie er sich schöner nicht gedacht werden kann. Zu der ansprechenden Farbe der Vögel gesellt sich ihr frisches, fröhliches Leben, welches Jedermann erfreut, ihre stille aber beständige Regsamkeit, ihr hübsches Auf- und Niederklettern, ihr Schwatzen und Singen. Noch anziehender wird diese Gesellschaft, wenn die Brutzeit gerade in die Wintermonate fällt.

Es ist bekannt, daß die Kreuzschnäbel in allen Monaten des Jahres nisten, im Hochsommer ebensowohl, als im eisigen Winter, wenn der Schnee dick auf den Zweigen liegt und alles übrige Leben im Walde fast vollständig verstummt ist. Der Kreuzschnabel, welcher um diese Zeit brüten will, kümmert sich nicht um die Unbill des Wetters; er trägt den goldenen Frühling mit all seiner Lust und Freude in sich selber. Die zahlreiche Gesellschaft trennt sich jetzt in einzelne Paare, und diese wählen sich möglichst nahe neben einander die schönsten Bäume im Walde aus, um diesen die Wiege ihrer Kinder anzuvertrauen. Das Männchen setzt sich auf die höchste Spitze des höchsten Baumes, singt eifrig, lockt anhaltend und dreht sich dabei unaufhörlich um sich selbst herum, wahrscheinlich in der Absicht, dem Weibchen sich in seiner ganzen Schönheit zu zeigen. Kommt dieses nicht herbei, so fliegt es auf einen andern Baum und singt und lockt von neuem; nähert sich die spröde Gattin aber, so fliegt das Männchen sofort hinter ihr her und jagt sie spielend unter piependem Geschrei von Ast zu Ast. Der Kiefernkreuzschnabel pflegt bei solcher Liebesbewerbung noch besondere Flugspiele auszuführen, erhebt sich mit zitternden Flügelschlägen, flattert und singt dabei, kehrt aber ebenso wie der Fichtenkreuzschnabel immer wieder auf denselben Baum zurück. Das Liebesspiel währt bis gegen elf Uhr Mittags; dann beginnt der Bau des Nestes. Dieses steht bald auf einem weit vorstehenden Aste, auf einer Gabel oder auf einem dicken Ast am Stamm, bald nahe am Wipfel, bald weit von ihm, immer jedoch so, daß Zweige von oder über dem Neste hinlaufen, durch welche es gegen den daran und darauf fallenden Schnee geschützt und zugleich möglichst versteckt ist. Es ist ein Kunstbau, welcher äußerlich aus dürren Fichtenreisern, Haidekraut, dürren Grasstengelchen, der Hauptsache nach aber aus Fichtenflechten, Baum- und Erdmos gebaut und innen mit einzelnen Federn, Grashälmchen und Kiefernnadeln ausgelegt wird. Die Wände sind ungefähr einen guten Zoll dick und vortrefflich zusammengewebt; der Napf ist verhältnißmäßig tief. In beschriebener Weise sind wenigstens alle Kreuzschnabelnester in Deutschland gebaut, und deshalb ist es um so auffallender, von einem der besten Thierkenner Schwedens, Propst Eckström, zu vernehmen, daß der Kiefernkreuzschnabel in den schwedischen Waldungen ein Nest bauen soll „rund aus feinen trockenen Fichtenzweigen und Bartflechten zusammengestoppelt, aber so groß, daß sein Durchmesser eine Elle und darüber beträgt. Der Eingang ist kreisrund und so eng, daß der Vogel sich nur mit Noth hindurchdrängen kann, aber die Höhlung oder der Breitraum ist so groß, daß er die geballte Faust aufnimmt. In dieser Weise wird übrigens nur das Winternest ausgeführt; die Sommernester sind kleiner und dünnwandiger." Ich habe diese Angabe hier aufgenommen, obwohl ich noch keineswegs überzeugt bin, daß sie sich wirklich auf unsere Kreuzschnäbel bezieht. Gewiß ist, daß der Vogel große Mühe auf den Bau seines Nestes verwendet. „Ich hatte Gelegenheit", sagt mein Vater, „ein Weibchen während des Nestbaues zu beobachten. Zuerst brach es die dürren Reiser ab und trug sie an Ort und Stelle, dann lief es auf den Aesten der benachbarten Bäume herum, um die Bartflechten zu suchen; es nahm davon jedes Mal

einen ganzen Schnabel voll, trug sie in das Nest und brachte sie in die gehörige Lage. Als die Rundung des Nestes fertig war, verweilte das Weibchen länger darin und brachte alles durch Drücken mit der Brust und durch Drehen des Körpers in Ordnung. Es nahm fast alle Stoffe des Nestes von einem einzigen benachbarten Baum und war so emsig, daß es auch in den Nachmittagsstunden baute und in Zeit von zwei bis drei Minuten mit dem Herbeischaffen und Verarbeiten einer Tracht fertig war. Das Männchen blieb immer bei seinem Weibchen, betrat es alle Tage entweder auf den Aesten oder auf dem Neste, fütterte es, als es zu brüten oder doch das erste Ei zu wärmen anfing (denn sobald das erste Ei gelegt war, verließ es das Nest nicht mehr), sang beständig in seiner Nähe und schien es so für die Beschwerden des Bauens und Brütens, die es nicht mit ihm theilen konnte, entschädigen zu wollen."

Das Gelege der Kreuzschnäbel besteht aus drei bis vier verhältnißmäßig kleinen Eiern, welche auf graulich- oder bläulichweißem Grunde mit verloschenen Flecken und Stricheln von blutrother, blutbräunlicher oder schwarzbrauner Farbe besetzt sind. Zuweilen stehen diese Fleckchen kranzartig an dem stumpfen Ende, zuweilen verbreiten sie sich über das ganze Ei; dieses aber ist, aller Aenderung ungeachtet, immer als Kreuzschnabelei zu erkennen. Die sorgsame Mutter gibt sich dem Brutgeschäft mit großem Eifer hin, während das Männchen auch seinerseits durch Aezung der Mutter die ihm zufallende Arbeit freudig übernimmt. Die Jungen, welche von den Eltern sehr geliebt werden, erhalten vom ersten Tage ihres Lebens an Fichten- oder Kiefernsamen zur Aezung, zuerst solchen, welcher im Kropfe der Alten erweicht und bezüglich halb verdaut ist, später härteren. Sie wachsen rasch heran und sind bald recht gewandt und munter, bedürfen aber länger, als alle andern Sperlingsvögel, besondere Pflege der Eltern. Ihr Schnabel nämlich wird erst nach dem Ausfliegen zum Kreuzschnabel, und bevor dieser sich ausgebildet, sind die Jungen nicht im Stande, die Kiefern- oder Fichtenzapfen zu öffnen, müssen deshalb also von den Eltern noch ernährt werden. Nach dem Ausfliegen halten sie sich auf den dichten Bäumen auf, am liebsten auf Tannen, immer in möglichster Nähe bei den Alten. Wenn diese den Samen ausklauben, sitzen sie neben ihnen, schreien ununterbrochen, wie unartige Kinder, fliegen den Alten eilig nach, wenn diese den Baum verlassen, oder locken so lange und so ängstlich, bis jene zurückkommen. Nach und nach gewöhnen die Alten sie ans Arbeiten. Zuerst werden ihnen deshalb halbgeöffnete Zapfen vorgelegt, damit sie sich im Aufbrechen der Schuppen üben; später erhalten sie die abgebissenen Zapfen vorgelegt, wie diese sind. Auch wenn sie allein fressen können, werden sie von den Alten noch eine Zeitlang geführt, endlich aber sich selbst überlassen. Sie bilden hierauf eigene Flüge oder schließen sich denjenigen Alten an, welche nicht durch die Brut in Anspruch genommen worden sind.

Ich habe schon erwähnt, daß Jagd und Fang der Kreuzschnäbel durchaus keine Schwierigkeiten verursachen. Die neu bei uns angekommenen lassen sich, ohne wegzufliegen, von dem Schützen unterlaufen, ja sie bleiben oft dann noch auf demselben Baume sitzen, wenn einer oder der andere ihrer Gefährten herabgeschossen wurde. Der Fang ist, wenn man erst einen von ihnen berückte, noch leichter, als die Jagd. In Thüringen nimmt man hohe Stangen, bekleidet sie oben buschartig mit Fichtenzweigen und befestigt an diesen Leimruthen. Die Stangen werden auf freien Blößen im Walde vor Tagesanbruch aufgestellt und ein Lockvogel im Bauer unten an ihnen befestigt. Alle vorüberfliegenden Kreuzschnäbel nähern sich wenigstens dieser Stange, um nach dem rufenden und lockenden Genossen zu schauen. Viele setzen sich auch auf den Busch und dabei gewöhnlich auf eine der Leimruthen. Auf diese Weise kann man oft Viele von ihnen an einem Morgen fangen.

Man darf wohl behaupten, daß der Nutzen, welchen die Kreuzschnäbel bringen, den geringen Schaden, welchen sie uns bereiten können, reichlich aufwiegt. Ganz abgesehen von dem Vergnügen, welches sie jedem Thierliebhaber gewähren, ganz abgesehen von der Zierde, welche sie im Winter den Nadelbäumen verleihen, nützen die Kreuzschnäbel dadurch, daß sie in samenreichen Jahren die überladenen Wipfel durch Abbeißen der Fichten erleichtern und diese hierdurch erhalten. Neuerdings hat

man sie wiederholt als die Urheber der sogenannten Fichtenabsprünge bezeichnet, ohne jedoch diese Beschuldigung genügend unterstützen zu können. Ich meine, daß man sie ruhig gewähren lassen darf, draußen im frischen grünen Walde.

Ich muß es dahingestellt sein lassen, ob man einen der merkwürdigsten finkenähnlichen Vögel von den Sandwichsinseln zur Familie der Kreuzschnäbel stellen darf oder nicht. Die meisten Forscher nehmen keinen Anstand, ihn unserer Familie einzuverleiben; Reichenbach aber glaubt, daß er mit den Pinselzünglern, welche wir später kennen lernen werden, noch näher verwandt sei, als mit den Finken.

Der betreffende Vogel, welchen wir Sittichgrünling nennen wollen (Psittirostra psittacea), erscheint fast noch mehr als Bindeglied der Papageien und Finken, als unsere Kreuzschnäbel oder der Papageigimpel, und diese Verwandtschaft zu ersteren ist auch deutlich genug in seinen beiden Namen ausgesprochen. In der Größe kommt er unserem Gimpel etwa gleich: die Länge beträgt ungefähr 6¾ Zoll, die Länge des Fittigs 3½ Zoll. Das Gefieder ist schön papageigrün, an der Brust leicht graulich überlaufen; Kopf und Hals sind scharf abgesetzt guttagelb, die Schwingen und Schwanzfedern braun, grün gesäumt, der Schnabel und die Beine fleischfarben.

Ueber Lebensweise und Betragen, welche für die Stellung entscheidend sein dürften, fehlen noch alle Nachrichten, obgleich der Sittichgrünling schon vor mehr als 50 Jahren entdeckt wurde. Selbst der Balg gehört zu den größten Seltenheiten; nur die wenigsten Sammlungen können sich rühmen, unsern Vogel zu besitzen.

* * *

Die Familie der Gimpel (Pyrrhulae) schließt sich so innig an die vorhergehende an, daß sie gewöhnlich mit ihr vereinigt wird. Bezeichnend für die Gimpel ist der kurze, dicke, allseitig gewölbte Schnabel, welchen mein Vater treffend bombenförmig nannte, mit kleinem Haken am Oberschnabel, der kurze und mittelstarke Fuß, der wenig ausgeschnittene Schwanz, der mittellange, stumpfspitzige Flügel und das lange, ziemlich weichfedrige Gefieder, welches jedoch in Beschaffenheit und Färbung innerhalb der Familie große Abweichungen zeigt.

Die Gimpel verbreiten sich mit Ausnahme Australiens über die ganze Erde, bewohnen aber hauptsächlich die gemäßigten und kalten Gürtel. Sie leben in Waldungen und Gebüschen, doch auch auf Felsen und in Wüsten, treiben sich somit ebensoviel auf den Bäumen, als auf dem Boden umher. Ihre Nahrung besteht ausschließlicher, als bei allen übrigen Sperlingsvögeln, in Körnern und Sämereien mancherlei Art und nebenbei in grünen Knospen und Blättern. Sie sind leiblich ziemlich befähigte, geistig aber etwas beschränkte Vögel, bei denen das Gemüth den Verstand überwiegt. Mit anderen ihrer Art leben sie äußerst verträglich und deshalb immer gesellschaftlich; aber sie schließen sich auch verwandten Vögeln und unter Umständen dem Menschen innig an. Ihre Bewegungen sind ziemlich ungeschickt, wenigstens stehen sie den Kreuzschnäbeln und andern Verwandten auffallend nach. Der Gesang ist einfach, die einzelnen Töne zeichnen sich aber durch großen Wohlklang aus, und zudem besitzen wenigstens einige Gimpel die Gabe, fremde Lieder leicht einzulernen und dann vortrefflich wiederzugeben. Das Nest wird wohl verborgen auf Bäumen oder im Geklüft der Felsen angelegt. Die Anzahl der Eier eines Geleges schwankt zwischen vier und sechs.

Meiner Ansicht nach gebührt in dieser Familie die erste Stelle dem Papageigimpel (Paradoxornis flavirostris), einem, wie schon sein Name besagt, sehr auffallenden, noch wenig bekannten Vogel, welcher mit vier andern bis jetzt bekannten Arten in Südasien lebt und etwa unseren Hakengimpel vertreten mag. Mit diesem dürfte er wohl größere Verwandtschaft bekunden, als mit den Lärmdrosseln (Timaliae), zu denen er neuerdings gezogen worden ist. So viel ist freilich gewiß, daß die Forscher über den Verwandtschaftsgrad des Papageigimpels mit andern Vögeln noch nicht einig sind. Mit Ausnahme des Schnabels ist der räthselhafte Vogel allerdings gestaltet wie gewisse Lärmdrosseln: die starken Füße, die gerundeten Schwingen, der abgestufte Schwanz und das lockere Gefieder erinnern an Mitglieder dieser Familie; alle diese Merkmale sind aber auch der Gimpelfamilie eigen. Und dieser Familie entspricht entschieden die Lebensweise, welche mit dem Bau des Schnabels durchaus im Einklang steht. Einen eigentlichen Gimpelschnabel hat der Papageigimpel freilich nicht: dieses für die Bestimmung der Verwandtschaftsgrade so wichtige Werkzeug läßt den Vogel höchstens als ein Verbindungsglied der Papageien und Gimpel erscheinen. Der Schnabel ist sehr kurz und dick; beide Kiefern haben ungefähr dieselbe Länge, und der Oberschnabel springt nicht wesentlich über den unteren vor, schweift sich aber seitlich bogig nach unten aus, ganz in ähnlicher Weise, wie Dies bei vielen Papageien der Fall ist. Im Verhältniß zur Größe des Vogels erscheint er überaus kräftig und stark. Die Schwingen sind schwächlich und sehr stark abgerundet; denn die sechste Schwungfeder ist die längste von allen; der Schwanz ist lang und abgestuft, aber kräftig; die Beine und Füße sind sehr stark, die Zehen mittellang, die Nägel stark gebogen. Das lockere und weiche Gefieder ist im allgemeinen graubraun, unten etwas lichter, auf Hinterkopf und Nacken rothbraun, auf dem Mantel olivenfarbig; das Kehlband und die Ohrdecken sind tiefschwarz, Gesicht, Scheitel, Wangen und Kehle weiß, dunkel gefleckt oder gebändert; die fahle Unterseite wird seitlich röther. Bei einem (wahrscheinlich jungen) Weibchen ist der Mangel des dunklern Brustbandes aufgefallen. Der Schnabel ist glänzend gelb, der Fuß bleigrau, der Augenring rothbraun. In der Größe kommt die beschriebene Art etwa unserm gemeinen Gimpel gleich. Die Länge beträgt reichlich 8 Zoll, wovon 3 Zoll auf den Schwanz gerechnet werden müssen; der Fittig mißt vom Bug bis zur Spitze 3 Zoll.

Alle Papageigimpel, welche bis jetzt bekannt wurden, bewohnen die Waldungen des Himalaya. Unsere Art findet sich vorzugsweise in Assam und Nepal. Ueber Lebensweise und Betragen fehlen zur Zeit noch ausführliche Beobachtungen. Jerdon, welcher Alles zusammenfaßt, was wir über die merkwürdigen Thiere wissen, berichtet, daß die beschriebene Art von ihm in den Khasia-Bergen und zwar in einer Höhe von 5000 Fuß über dem Meere erlegt, von Anderen aber in Assam und Nepal beobachtet wurde. „Ich fand, daß sie sich von verschiedenem Gesäme ernährten. In der Gesellschaft der Alten waren zwei oder drei Junge, welche im Gefieder den Ausgefärbten fast gleich kamen. Die Vögel waren ziemlich scheu, versteckten sich jedoch nicht, sondern flogen von Baum zu Baum." Eine andere Art der Gruppe traf derselbe Forscher in den Rohrwäldern hügeliger Gegenden Nepals, Sikkims, Butans ꝛc., wo sie sich allerlei Gesäme aufsuchten. Sie hielten sich in kleinen Trupps zusammen, ließen sich beobachten, versteckten sich aber sofort, als sie sich verfolgt sahen. Tickell erfuhr, daß sie sich gern auch von Getreide, Mais, Reis und Haidekorn ernähren. „Nach dem Fressen", sagt dieser Beobachter, „setzen sie sich auf die Spitzen der Bäume und Gebüsche und bekunden in ihrem Wesen durchaus Nichts von dem Dickichtleben und verborgenen Treiben der Lärmdrosseln." Sie betragen sich also wie andere Gimpel auch. — Im Uebrigen fehlt uns von dem Leben und Treiben der Papageigimpel zur Zeit noch jede Kunde.

Weit besser, jedoch immerhin noch nicht genügend, sind wir über eine zweite Sippe der Familie unterrichtet. Ihr gehört ein Europäer zu, der Hakengimpel (Pinicola Enucleator), welcher in manchen Jahren auch in Deutschland beobachtet wird. Der Vogel verdient schon aus dem Grunde Beachtung, weil er der größte aller unserer Finken ist. Daß er durch Erscheinung und Wesen Jedem

auffällt, beweist sein Namenreichthum. Er wird auch Finscher, Dompfaff, Hakenkreuzschnabel, Hakenkernbeißer oder Hakenfink, Fichtenhacker, Hartschnabel, Finschpapagei, Parisvogel und Krabbenfresser genannt. Sein Schnabel ist allseitig gewölbt, der Oberschnabel jedoch hakig übergebogen, wodurch er sich von den Schnäbeln anderer Gimpel unterscheidet. Die Schneiden sind noch etwas geschweift, und die gerade Spitze des Unterschnabels ist abgestumpft. Die Füße sind verhältnißmäßig kurz, aber stark, die Zehen kräftig, die Krallen groß; die Flügel reichen in der Ruhe bis zum dritten Theil des Schwanzes herab; dieser ist in der Mitte ausgeschnitten. In der Größe kommt der Hakengimpel ungefähr einer Singdrossel gleich: seine Länge beträgt 8 bis 9 Zoll, wovon 3 bis 3¼ Zoll auf den Schwanz abgehen; die Flügelbreite schwankt zwischen 13 und 14 Zoll; der Fittig mißt vom Bug bis zur Spitze 4½ Zoll. Das Gefieder ist ziemlich reich, etwas weitstrahlig und sehr lebhaft, aber gleichmäßig gefärbt. Bei den alten Männchen ist ein schönes Jo-

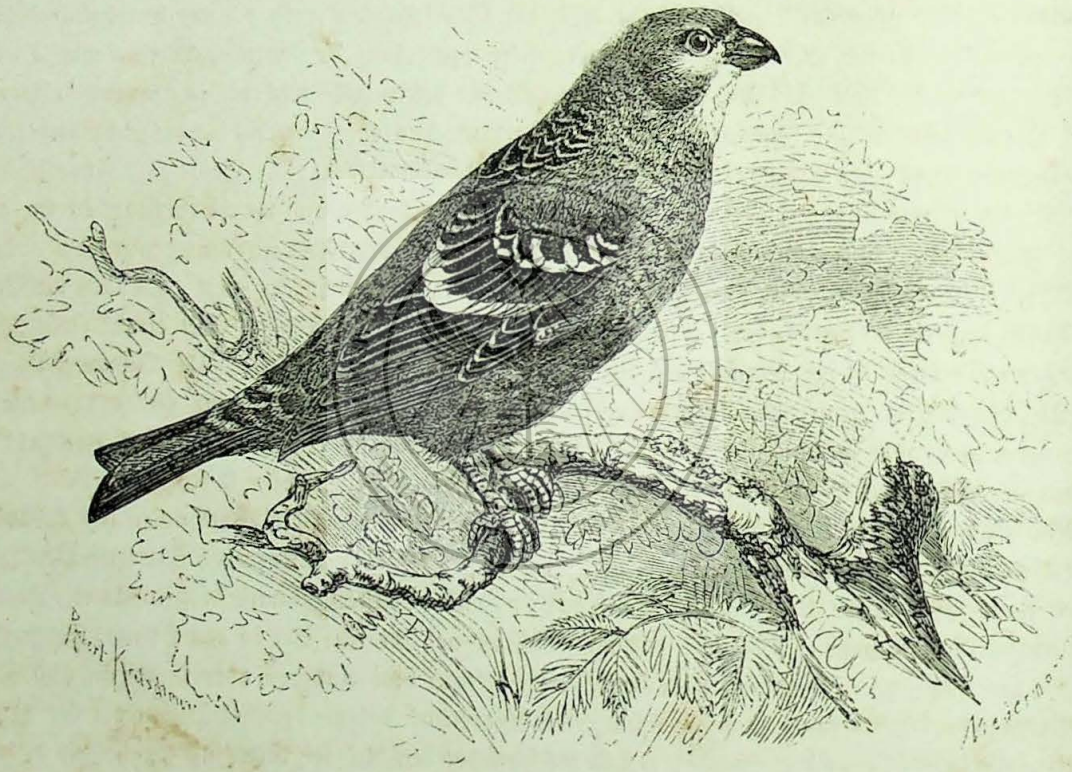

Der Hakengimpel (Pinicola Enucleator).

hannisbeerroth die vorherrschende Farbe, bei dem einjährigen Männchen und Weibchen spielt die Farbe mehr in das Gilbliche. Die Kehle ist lichter gefärbt, und der Flügel wird durch zwei weiße Querbinden geziert. Die einzelne Feder ist am Grunde aschgrau, längs des Schaftes schwärzlich, gegen die Spitze hin johannisbeerroth oder bezüglich rothgelb und in der Mitte hier und da dunkler gefleckt, an den Rändern dagegen gewöhnlich etwas lichter gesäumt, wodurch eine wolkige Zeichnung entsteht. Die Schwingen und Steuerfedern sind schwärzlich, heller gerandet; namentlich tritt Dies auf den dunkeln Schulterfedern deutlich hervor. Der Schnabel ist schmuzigbraun, an der Spitze schwärzlich, der Unterschnabel lichter, als der Oberschnabel, der Fuß graubraun, der Augenring dunkelbraun.

Alle nördlichen Länder Europas und Asiens sind als die Heimat des schönen und auffallenden Vogels zu bezeichnen. In Nordamerika findet sich eine ihm sehr verwandte Art. Soweit man weiß, kommt der Hakengimpel nirgends häufig vor, lebt vielmehr während des Sommers paarweise und einzeln in einem ziemlich großen Gebiet und schart sich nur im Winter zu zahlreichen Flügen zusammen.

Diese Flüge schweifen während des ganzen Winters in den nordischen Waldungen umher, nähern sich nach Radde auch wohl einsamstehenden Gehöften und kehren mit Beginn des Frühjahrs wieder in die Wälder zurück. Falls besondere Ereignisse, namentlich bedeutender Schneefall sie zum Wandern in südlichere Gegenden veranlassen, geschieht es, daß die Flüge sich mit anderen zusammenschlagen und die Vögel somit zuweilen sehr zahlreiche Schwärme bilden. In den Jahren 1790, 93, 98 und 1803 erschienen die Hakengimpel in so großer Anzahl in den Ostseeländern, daß in der Gegend von Riga allein längere Zeit allwöchentlich etwa tausend Paare gefangen werden konnten; im Jahre 1821 waren sie in Preußen sehr häufig, und auch später wurden sie während des Winters in einzelnen Gegenden unseres Vaterlandes massenhaft beobachtet.

Diesen unfreiwilligen Wanderungen in die südlich ihres Vaterlandes gelegenen Gegenden verdanken wir den größten Theil der Kunde, welche wir von ihrem Betragen besitzen; denn über ihr Leben in der eigentlichen Heimat ist bis jetzt noch sehr wenig bekannt geworden. Die Scharen, welche bei uns ankommen, zeigen sich als höchst gesellige Vögel. Sie halten sich bei Tage truppweise zusammen, streifen gemeinschaftlich umher, gehen gemeinsam auf Nahrung aus und suchen vereint Nachts den Schlafplatz auf. Auch in der Fremde bilden die ihnen vertrauten Nadelwaldungen ihren bevorzugten Aufenthalt, und namentlich diejenigen, in denen Wachholder das Unterholz bilden, scheinen von ihnen gern aufgesucht zu werden. In den Laubhölzern finden sie sich weit seltener; baumlose Ebenen durchfliegen sie so eilig als möglich.

Anfangs zeigen sie sich in der Fremde so recht als harmlose, zutrauliche Geschöpfe, als einfältige Vögel im guten Sinne, als Thiere, welche die Tücke des Menschen noch nicht erfahren haben. Sie bleiben ruhig sitzen, wenn der Beobachter oder der Jäger sich dem Baum naht, auf welchem sie sich versammelt haben; sie schauen dem Schützen dummdreist ins Rohr und lassen es, gleichsam verdutzt, geschehen, wenn dieser einen um den andern von ihnen wegfängt oder vom Baume herabschießt, ohne an Flucht zu denken. Man hat mit Erfolg versucht, einzelnen, welche sich gerade mit Fressen beschäftigten, an langen Ruthen befestigte Schlingen über den Kopf zu ziehen; man hat überhaupt erfahren, daß auch die plumpesten Fanganstalten gegen sie angewandt werden dürfen. Von ihrer rührenden Anhänglichkeit zu ihren Gefährten erzählen Alle, welche sie in der Freiheit beobachten konnten. So fing man auf einem Vogelherde von einer Gesellschaft, welche aus vier Stück bestand, drei auf einem Zuge und bemerkte zu nicht geringem Erstaunen, daß auch der Freigebliebene freiwillig unter das Netz kroch, gleichsam in der Absicht, das Geschick der übrigen zu theilen. Doch würde man irren, wenn man dieses Gebahren der Vögel als Dummheit ansehen wollte: Erfahrung witzigt auch sie zuletzt und macht sie mißtrauisch, scheu und vorsichtig.

In seinem Benehmen erinnert der Hakengimpel vielfach an die Kreuzschnäbel. Er zeigt sich durchaus als Baumvogel, welcher im Gezweig wohl heimisch, auf dem Boden hingegen fremd ist. In den Kronen der Bäume klettert er sehr geschickt von einem Ast zum andern, hüpft auch mit Leichtigkeit über ziemlich weite Zwischenräume; auf dem Boden dagegen benimmt er sich schwerfällig. Der Flug ist ziemlich schnell und wie bei den meisten übrigen Finken bogig, vor dem Niederlassen aber schwebend.

Recht angenehm ist die Stimme. Der Lockton ist flötend und ansprechend, dem des Gimpels ähnlich, der Gesang, welcher auch während des ganzen Winters ertönt, manchfach abwechselnd und wegen der sanften reinen Flötentöne im hohen Grade anmuthend. Während der Wintermonate bekommt man von dem reichen Liede selten eine richtige Vorstellung; der Vogel singt dann leise und abgerissen; im Frühling aber, wenn sich die Liebe in ihm regt, trägt er sein Lied mit vielem Feuer kräftig und anhaltend vor, so daß er auch Den, welcher die Leistungen der edelsten Sänger kennt, zu befriedigen versteht. Wie uns die schwedischen Naturforscher mittheilen, singt er in den tageshellen Sommernächten seiner eigentlichen Heimat besonders eifrig und wird deshalb in Norland der — „Nachtwächter" genannt.

Aber der Vogel hat noch andere gute Eigenschaften und beweist diese auch in der Gefangenschaft. Sein sanftes zutrauliches Wesen läßt von vornherein darauf schließen, daß er bald zahm wird, falls

ihm nur die rechte Behandlung zu Theil wird. In seinem Gefängniß gewöhnt er sich rasch ein, und bereits nach wenig Tagen sieht er in seinem Pfleger einen Freund, an welchen er sich innig anschließt, nimmt dann ungescheut die Nahrung aus der Hand, läßt sich sogar streicheln oder im Zimmer umhertragen und bekundet seine Zufriedenheit in jeder Weise. Männchen und Weibchen, welche in einen Käfig zusammengesperrt werden, erfreuen noch mehr, als ein einziger; denn sie sind sehr zärtlich gegen einander und erschöpfen sich, so zu sagen, gegenseitig in Liebenswürdigkeiten aller Art. So vereinigt sich in diesen Vögeln Vieles, um sie zu Lieblingen des Menschen zu stempeln: eine anmuthige Gestalt, die Farbenpracht des Gefieders, ein köstlicher Gesang und ein ansprechendes Betragen. Doch leider können die Gefangenen, so ruhig sie auch den Verlust ihrer Freiheit hinzunehmen scheinen, den Aufenthalt im Zimmer nie lange ertragen. Sie welken sichtlich dahin, namentlich wenn man vergißt, daß sie, die Kinder des Nordens, vor Allem frische, kalte Luft bedürfen und sie im geheizten Zimmer hält. Die bei uns einwandernden Hakengimpel zeigen sich vollkommen unempfindlich gegen die Kälte: sie sind auch an den strengsten Wintertagen munter und lebendig; umso beschwerlicher aber fällt ihnen die Wärme des Zimmers und namentlich die dicke Luft desselben. Sie beweisen durch ängstliches Hin- und Herklettern im Käfig, durch Aufsperren des Schnabels und ein förmliches Keuchen, wie unnatürlich und unerträglich ihnen der Aufenthalt im Zimmer ist und erliegen gewöhnlich bald ihren Leiden. Im günstigsten Falle halten sie allerdings länger als ein Jahr in der Gefangenschaft aus, gewöhnlich aber verliert ihr Gefieder schon nach halbjähriger Gefangenschaft seine prachtvolle Farbe: es vergilbt und wird unscheinbar. Man thut also wohl, wenn man sie während des Winters in einem ganz ungeheizten Zimmer oder noch besser in einem außerhalb der Wohnung hängenden Bauer hält.

Die Ernährung der Gefangenen verursacht wenig Schwierigkeiten. In der Freiheit nähren sich die Hakengimpel von dem Samen der Nadelbäume, welchen sie zwischen den geöffneten Schuppen der Zapfen hervorziehen oder von den Aesten und Zweigen und bezüglich vom Boden auflesen; außerdem nehmen sie verschiedene andere Sämereien oder Beeren mancherlei Art gern an und betrachten Baumknospen oder Grünzeug überhaupt als Leckerbissen. Die Gefangenen füttert man mit Rübsen, Lein und Hafer, Wachholder- oder Ebereschbeeren. Sie sind nicht wählerisch, verlangen aber ziemlich viel Futter, weil ihre Freßlust groß ist. In den Sommermonaten werden sie sich höchst wahrscheinlich vorzugsweise von Kerbthieren nähren, hauptsächlich wohl von den Mücken, welche in ihrer Heimat mehrere Monate lang überaus häufig sind. Mit dieser Nahrung füttern sie vielleicht auch ihre Jungen groß.

Ueber die Fortpflanzung haben wir nur dürftige Berichte erhalten; denn der Hakengimpel kommt im Sommer regelmäßig nicht südlich von Varnland und Dalarna vor. Doch hat er ausnahmsweise schon ein Mal mitten in Deutschland genistet und zwar zum Glück in unmittelbarer Nähe des Wohnorts unseres Naumann, dessen Vater die erste Beschreibung des Nestes geben konnte. Dasselbe stand in einem lichten Hartriegelstrauch auf einem kleinen Stämmchen, etwa vier Fuß hoch über dem Boden, so frei, daß man es schon von weitem bemerkte. Es war ziemlich leicht gebaut, kaum besser oder dichter, als ein Grasmückennest. Dürre Pflanzenstengel und Grashalme bildeten die äußeren Wandungen; der innere Napf war mit einzelnen Pferdehaaren ausgelegt. Das Gelege bestand aus vier Eiern. Naumann beschreibt auch diese, jedoch wie wir später erfahren haben ungenügend. Sie haben eine schöne, lebhafte blaue Grundfarbe, sind am stumpfen Ende verwaschen rothbraun gewölkt und zeigen dort auch einzelne kastanienbraune Flecken. In Färbung und Zeichnung ähneln sie den Eiern des gemeinen Gimpels, in der Größe kommen sie aber den Kernbeißereiern vollständig gleich.

Aus Naumann's Beobachtung geht hervor, daß das Weibchen brütet und währenddem von dem Männchen durch seine herrlichen Lieder unterhalten wird.

An den Hakengimpel schließen sich zwei in Asien heimische Arten, die Rosengimpel (Erythrothorax), innig an; sie unterscheiden sich hauptsächlich durch die geringere Größe. Damit steht im Einklang, daß auch ihr Schnabel verhältnißmäßig schwächer ist. Beide sind ziemlich kleine Vögel von prächtiger Färbung. Ihr Schnabel ist kurz, dick, sanft bogenförmig gewölbt, auf dem Rücken wenig erhöht, mit kaum merklichem Haken, „sperlingsgimpelartig", wie mein Vater sagt. Die Füße sind mittellang und stark, der ziemlich lange Schwanz ist ausgeschnitten, der Flügel verhältnißmäßig lang; die zweite oder dritte Schwinge sind die längsten. Das prachtvolle Roth der alten Männchen, welches zur vorherrschenden Farbe geworden ist, zeichnet die Rosengimpel sehr aus, zumal vor dem Weibchen oder jüngeren Vogel, welche graubräunlich oder bräunlichgrau sind. In der Lebensart stehen die hierher zu zählenden Arten zwischen den wahren Gimpeln und den Grünlingen mitten inne; denn sie sind weniger Baumvögel, als die eigentlichen Gimpel und bewegen sich viel auf dem Boden herum. Beide Arten gehören zu den schönsten aller Sperlingsvögel überhaupt.

Der Rosengimpel oder Rosenfink (Erythrothorax roseus) ist 7 Zoll lang und 10½ Zoll breit. Die Stirn ist glänzend weiß, der übrige Oberkörper lebhaft karminroth, auch auf den Flügeln, über welche zwei lichtere Bänder verlaufen. Der Unterkörper ist hoch karminroth. Das junge Männchen hat ein röthlich braungraues Gefieder mit dunkleren Längsstreifen, auf den Flügeln zwei deutliche rothgelbe Binden. Das Weibchen ähnelt dem unseres Hänflings.

Bei sehr alten Männchen erweitert sich, nach Radde's Beobachtungen, das Gebiet der schön silberglänzenden, mit dem zartesten Rosa überhauchten Kopffedern, und das Roth des übrigen Gefieders erscheint weniger lebhaft. Bei jüngeren Männchen mischt sich Braun in das Roth der Stirn, und so werden selbst die vorderen glänzenden Federn grauröthlich. Mit zunehmendem Alter verbreitet sich auch auf den weißen breiten Kanten der obern mittleren Flügeldecken die Rosenfarbe. — Bei den Weibchen zeigt sich das Roth mindestens auf der Kopfplatte und am Bürzel; bei älteren Vögeln ist die ganze Unterseite hellkarminroth.

Der Rosengimpel wurde von Radde im Bureja-Gebirge oft beobachtet. Im September hielt er sich in kleinen Rotten von 6 bis 12 Stücken zusammen, im Winter zeigte er sich nur in Paaren. Gegen den Frühling hin verschwanden sie allgemach.

Lichte Laubwaldungen, namentlich solche, welche aus Eichen und Schwarzbirken bestehen, zieht der Rosengimpel anderen Oertlichkeiten vor; sonst findet er sich wohl auch in buschigen Thälern. Er gesellt sich manchmal zu den Bergfinken oder zum sibirischen Zwerggimpel. Um die Mittagszeit zersprengt sich die Bande und ruht dann träge und theilnahmslos im Gezweig aus, während der Rosengimpel in den Vormittagsstunden, wenn er sich Futter sucht, immer lebhaft und scheu ist.

Der Karmingimpel, der feuerfarbige oder Bandfink (Erythrothorax erythrinus), wird 6 Zoll lang und 10 Zoll breit. Das Gefieder des alten Männchens ist auf Kopf und Bürzel karminroth, auf dem Rücken braungrau, roth gekantet, auf den Schwingen und Schwanzfedern tief braungrau, am Vorderhalse hoch karminroth, auf der Brust weiß, aber karminroth angeflogen. Das einjährige Männchen und das Weibchen ähneln dem weiblichen Hänfling, sind aber auf dem Bürzel gelbgrün.

Der Karmingimpel bewohnt die Wälder und das Röhricht im Norden Europas und Asiens. Er findet sich im nördlichen Schweden, in Finnland und Rußland und ist an manchen Orten häufig. In Deutschland hat man ihn wiederholt beobachtet, auch oft im Innern des Landes. Viel regelmäßiger erscheint er in Südasien. Nach Jerdon ist er als Wintergast in ganz Indien zu finden, häufiger im Norden, seltener im Süden des Landes, vorzugsweise in allen Gebirgsthälern. „In den südlichen Gegenden habe ich ihn hauptsächlich in den Rohrwäldern gesehen; er heißt deshalb in der Telegumundart geradezu „Rohrspatz". An anderen Orten besucht er Gärten und Dickichte. Dort nährt er sich fast ausschließlich von Bambussamen, hier von allerlei anderem Gesäme. Zuweilen

trifft man ihn in großen Flügen an, gewöhnlich aber nur in kleinen Gesellschaften. Er wird seines angenehmen Gesanges wegen oft gefangen und gefangen gehalten." Radde erwähnt auffallender Weise gerade dieses Vogels nur selten in seinen Reiseberichten aus Südostsibirien; er fand ihn in der Steppe und am Baikal, am öftersten noch an Flußufern, einzeln jedoch auch bis zu 8000 Fuß über Meer. Mitte Aprils sangen die Männchen fleißig.

Im Ganzen liegt die Naturgeschichte des Karmingimpels noch sehr im Argen. Man weiß, daß er wasserreiche oder sumpfige Waldungen bevorzugt und hier sich von Sämereien mancherlei Art ernährt, wahrscheinlich auch von Rohrgesäme, weil man bemerkt hat, daß er gerade da, wo viel Rohr sich findet, besonders häufig ist. In seinem Betragen erinnert er ebensosehr an den Hänfling als an den Gimpel. Seine Bewegungen sind leicht; der Flug geschieht in Wellenlinien, wie bei den meisten Finken. Die Lockstimme ist ein heller pfeifender Ton, welcher durch hio oder trio wiedergegeben wird; — ich möchte ihn durch ein einfaches „Tried" übertragen. Den Gesang bezeichnet Naumann als angenehm, laut, lang und durchaus eigenthümlich, so daß Derjenige, welcher Vogelstimmen zu unterscheiden gelernt hat, den Karmingimpel augenblicklich erkennt. Blyth sagt: „Der Tuti, wie unser Vogel in Indien genannt wird, hat einen schwach zwitschernden, aber sanften, ansprechenden Gesang, ein Mittelding zwischen Stieglitz- und Hänflingsgesang, während der Lockton an den des Kanarienvogels erinnert." In Kamtschatka hat man dem Gesang, wie uns Kittlitz mittheilt, sehr sinnreich einen russischen Text untergelegt: „Tschewitschu widäl" (Ich habe die Tschewitscha gesehen!). „Tschewitscha heißt aber die größte der dortigen Lachsarten, der geschätzteste von allen Fischen des Landes und somit das vornehmste Nahrungsmittel der Einwohner; sie kommt ungefähr mit dem Vogel zugleich in Kamtschatka an. Jener Gesang wird nun so gedeutet, als ob er die Ankunft des Lachses verkünde, und der Karmingimpel ist sonach in einem Lande, dessen Bewohner sich hauptsächlich von Fischen nähren, nicht nur der Verkündiger der schönen Jahreszeit, sondern auch des sie begleitenden Erntesegens." Das Nest soll in dichtem Gestrüpp von Weidengesträuchen und Rohr angelegt werden, immer in der Nähe des Wassers, und aus dürren Stengeln, Hälmchen und Wurzeln bestehen, innerlich aber mit weichen Stoffen, namentlich mit Wolle und Pferdehaaren ausgelegt sein. Die Eier sind größer, als die des Hänflings, und auf grünlichem Grunde mit rothen Pünktchen bestreut, besonders am stumpfen Ende.

Kanariengimpel im Käfig gehören bei uns zu Lande zu den größten Seltenheiten. Ich bin so glücklich, gerade jetzt ein lebendes Männchen vor mir zu haben. Es ist ein anmuthiges, munteres Thier, dessen gute Eigenschaften ich rühmen muß. Als es in meinen Besitz gelangte, begann die Herbstmauser; sie währte bis gegen den Dezember hin und verlieh, wie zu erwarten, dem schönen Geschöpf ein unscheinbares Stubenkleid, wie es Kreuzschnabel und Hakengimpel anlegen. Mitte Februars begann er zu singen. Ich war aufs höchste überrascht: der Gesang übertraf meine Erwartungen bei weitem. Alle obenerwähnten Forscher haben recht berichtet, aber doch nicht genug gesagt; denn der Gesang des Karmingimpels gehört zu den besten Finkengesängen, welche ich kenne. Er ist ebenso reichhaltig, als wohllautend, ebenso sanft, als lieblich. Nur der Lockton und das „Tschewitschu widäl" werden kräftig betont; der eigentliche Gesang ist ein ungemein anziehendes, wechselreiches und klangvolles Lied, welches zwar an den Schlag des Stieglitz, Hänflings und Kanarienvogels erinnert, aber doch etwas durchaus Selbständiges hat. Ich fühle mich außer Stand, das Eigenthümliche des Gesanges durch Worte verständlich zu machen; es läßt sich Das eben nicht beschreiben.

Das Betragen meines Gefangenen ist sehr unterhaltend. Er ist beständig in Bewegung, hüpft munter im Käfig auf und nieder und hängt sich oft an die oberen Sprossen an, wie eine Meise. Die Scheu, welche er anfangs zeigte, hat er bald verloren; jetzt ist er sehr zahm. Seine Bekannten begrüßt er durch lebhaften Zuruf.

Er erhält Hirse, Kanariensamen und Ameiseneier. Von letzteren nimmt er sehr wenige zu sich; auch Grünzeug scheint keine Leckerei für ihn zu sein. —

In Amerika werden die Rosengimpel durch sehr ähnliche Vögel vertreten und auch im peträischen Arabien findet sich eine verwandte Art.

Von den Rosengimpeln hat man neuerdings eine ebenfalls in Asien vorkommende Art dieser Familie, den sibirischen Gimpel (Uragus sibiricus), abgetrennt, hauptsächlich wegen der Schwanzbildung, welche allerdings eine sehr eigenthümliche ist. Bei den meisten Gimpeln ist der Schwanz bekanntermaßen kurz, bei den sibirischen aber erreicht er Leibeslänge und ist stufig, indem die vierte Schwanzfeder jeder Seite die längste von allen ist; die übrigen, also auch die mittelste, verkürzen sich in gleichmäßiger Abstufung. Der Schnabel ist verhältnißmäßig schwach und sein Oberkiefer nur wenig über den unteren gebogen. Im Flügel ist die vierte Schwungfeder die längste. In der Färbung steht der sibirische Gimpel dem Rosengimpel nahe. Das alte Männchen ist fast ganz rosenroth, auf dem Rücken dunkler, weil hier die Schaftstriche deutlicher hervortreten und nur eine rothe Federkante übrig lassen. Kopf und Kehle sind weißlich, atlasglänzend, besonders nach der Mauser, welche überhaupt dem ganzen Vogel ein lichteres Kleid verleiht, weil alle frischen Federn ziemlich breite weiße Säume tragen, welche erst nach und nach abgenutzt werden. Die lebhafteste Färbung zeigt der Bürzel: er ist hochkarminroth. Auch der Schnabel wird von einem dunkelrothen Bande umgeben. Jede einzelne Feder ist am Grunde dunkelgrau, sodann blaßkarminroth und licht gerandet. Von dieser Hauptfärbung sticht die Flügel- und Schwanzzeichnung lebhaft ab. Bei ersteren sind die kleinen Oberdeckfedern und Schulterfedern auf der Außenfahne und am Ende weiß oder mindestens weiß gerandet, deshalb erscheint der zusammengelegte Flügel mit Ausnahme eines grauen Querbandes weiß. Im Schwanz sind die drei äußersten Steuerfedern bis auf die dunkeln Schäfte und einen dunkeln Rand am Grunde der Innenfahne, welche nach der Mitte des Schwanzes zu an den einzelnen Federn größer wird, ebenfalls weiß; die mittleren sind nur weiß gerandet. Das Weibchen ist hellolivenfarben oder graugrün.

Der sibirische Gimpel bewohnt sumpfige, mit Rohr bestandene Gegenden Nordasiens, namentlich Flußthäler. Radde fand ihn während des ganzen Jahres am mittleren Amur. Im Spätherbst ketten sich die Paare zu Banden von 10 bis 30 Stücken zusammen und streichen, wobei sie stets einsilbig pfeifende Töne vernehmen lassen. „Bei Irkutsk stellen sich diese Züge erst Ende Septembers in größerer Anzahl ein. Dort werden sie sammt Meisen, Kreuzschnäbeln, Gimpeln und Schneeammern von Vogelstellern gefangen. Sie halten sich aber meist nur kurze Zeit im Bauer und verlieren die ihnen eigene Lebhaftigkeit dann fast ganz. Bis gegen den November hin trifft man sie am häufigsten auf dem Durchzuge an. Später werden die einzelnen Paare seßhaft und bewohnen mit dem Dompfaffen die dicht bestrauchten Bachufer, halten sich auch gern in der Nähe des Getreides da auf, wo solches gestapelt wird, wie Dies auf Halden in lichten Waldgegenden zu geschehen pflegt. Am Deon traf der sibirische Gimpel im September mit dem Seidenschwanz zusammen; hier belebte er die Inseln. Im Bureja-Gebirge ließen sich größere Banden erst Ende Septembers sehen. Sie waren, wie immer, außerordentlich munter. Niemals flogen sie gleichzeitig, vielmehr immer einzeln; dabei lockten sie fleißig. Der Flug geschieht in sehr flachen Bogen; die Flügel verursachen ein leises Schnurren." Auch diese Gimpel verloren sich im Frühjahre aus den von Radde durchreisten Gegenden.

Nach Temminck soll dieser noch in allen Sammlungen sehr seltene Vogel zuweilen nach Ungarn sich verfliegen; es ist mir jedoch nicht bekannt, auf welche thatsächliche Beobachtung sich diese Angabe stützt, und ich kann nur hinzufügen, daß in der Neuzeit derartiges Vorkommen in unserm heimatlichen Erdtheile meines Wissens wenigstens nicht beobachtet worden ist.

Ausführlicheres, als ich über diese „Europäer" mittheilen konnte, wissen wir über ein prächtiges und liebenswürdiges Mitglied der Gimpelfamilie, welches in Afrika seine eigentliche Heimat hat, von dort aus aber ebenfalls wiederholt nach Europa sich verflog. Ich habe diesen Vogel, den Wüstengimpel oder wie mein lieber Freund Bolle ihn nannte, den Wüstentrompeter (Bucanetes githagineus), sehr oft in Egypten und Nubien beobachtet, auch Dutzende von ihm erlegt und ihn somit wohl kennen gelernt, nicht entfernt so genau jedoch, wie Bolle, welcher ihn zum Gegenstand einer seiner anmuthigsten Schilderungen gemacht hat. Sie ist es denn auch, welche ich der nachfolgenden Beschreibung zu Grunde lege; meine eigenen Wahrnehmungen, welche dazwischen eingestreut sind, sollen und können blos zur Vergleichung dienen. Gern hätte ich den ganzen Inhalt der Bolle'schen Schilderung hier wiedergegeben, überstiege sie nicht den mir gestatteten Raum. Meine Leser müssen sich also wohl oder übel mit einem Auszuge begnügen.

„Weit jenseits des fruchtbaren Küstengürtels Nordostafrikas, welche Thier- und Pflanzenwelt fast durchweg mit dem gesammten Becken dieses ungeheuren Binnenwassers theilt; jenseits des Atlasgebirges hinter dem Tell der ackerbauenden Araber, erschließt sich in der Wüste ein neues geheimnißvolles Reich, in welchem uns eine zwar kärgliche aber fremde Welt von Pflanzen und Thieren entgegentritt. Denn nicht Alles ist Tod und Schweigen in dieser gefürchteten Sahara; nicht überall ist sie das schreckenerregende Sandmeer, das unter dem Gifthauche des Samum seine Wogen schlägt. Sie hat ihre Brunnen längs der Karavanenstraßen, ihre palmenbeschatteten Oasen, ihre unter dem Fall der Winterregen von wasserreichen Bächen durchflutheten Thäler und schmückt sich nicht nur am Rande, sondern auch in den tieferen Thälern hin und wieder mit Buschwaldungen von Mimosen und Tamarisken. Selbst dem ödesten Kiesgrund entsprießen zur rechten Jahreszeit eigenthümliche Wüstenpflanzen: Halfagräser und die am Boden rankende, oft meilenweite Strecken gesellig übergrünende Koloquinte, von deren bittern Melonenfrüchten der Strauß sich nährt. Wo aber Pflanzenleben mit den irdischen Massen um die Stätte ringt, da schauen wir auch nach der Thierwelt uns nicht vergebens um. Wie abwechselnd sich nun auch die Bodenbeschaffenheit dieses unermeßlichen von Meer zu Meer, vom Euphrat zum Senegal reichenden Wüstengürtels darstellen möge, immer wird es im großen Ganzen ein Stempel gewaltiger Oede und Unfruchtbarkeit sein, den die Natur ihm aufdrückte, und demgemäß wird auch der Charakter seiner Thierwelt ein damit im Einklang stehendes Gepräge tragen, das schon in der äußeren Erscheinung einer durchweg einförmigen, dem nackten Erdreich sich anschmiegenden Färbung hervortritt."

Wir haben im ersten Theile des „Thierlebens" Gelegenheit gehabt, die Uebereinstimmung des Wüstenkleides mit der Wüste wiederholt hervorzuheben und brauchen deshalb unserm Bolle in der Ausmalung der Wüstenthiere nicht weiter zu folgen, sondern können ohne Umschweife zu unserm Wüstentrompeter zurückkehren, dessen Beschreiber also fortfährt. „Bestimmt ist dieser Gimpel unter den wüstengeborenen Vögeln, die sonst ohne Ausnahme ein fahles düsteres Kleid tragen, einer der beachtenswerthesten, ohne Zweifel der hübscheste und reichgefärbteste von allen, das wahre Schoßkind einer meist stiefmütterlichen Natur und ein Beweis mehr dafür, wie unter allen Klimaten die schöpferische Urkraft der ewigen Nothwendigkeit des Schönen Rechnung getragen hat."

Unser Wüstentrompeter, der „Steinvogel" der Araber, der maurische Vogel oder der „Moro" der Kanarier ist ein lebhafter und schöner Gimpel, ungefähr von der Größe unseres Kanarienvogels, 4¾ bis 5 Zoll lang und 8 bis 8¾ Zoll breit, mit einem kurzen Schwänzchen von 1½ Zoll Länge und einem verhältnißmäßig langen Fittig von 4½ Zoll Länge. Sein Leib ist gedrungen, und der Kopf mit dem papageiartig gewölbten Scharlachschnabel erscheint etwas dick, ohne jedoch dem Vögelchen etwas von der Zierlichkeit der Formen zu rauben. Die Füße sind von bemerkenswerther Zartheit für ein Thier, welches sich viel auf hartem Erdboden bewegt; das Gefieder ist verhältnißmäßig reich und im Hochzeitskleide des alten Männchens von einer prachtvollen Färbung, welche Bolle sehr bezeichnend eine Mischung von Atlasgrau und Rosenroth nennt. Das Roth gewinnt mit vorschreiten-

dem Alter des Thierchens alljährlich an Ausdehnung und Stärke und tritt im Frühling, wo das Gefieder den höchsten Grad der Ausfärbung erreicht, am vollendetsten auf, so daß es dann den purpurnen Schmelz der unsere Saten schmückenden Radeblume, welche dem Vogel seinen wissenschaftlichen Namen lieh, an Schönheit weit hinter sich zurückläßt. Gegen den Herbst hin verblaßt es zusehends und ähnelt dann mehr dem Weibchen, dessen Hauptfärbung ein gesättigtes Gelbroth ist. Manchfache Farbenabstufungen sind zu bemerken: einzelne Männchen erscheinen wie in Blut getaucht, andere sind wüstengrau. Der rothe Farbenstoff beschränkt sich nicht auf das Gefieder allein, sondern breitet sich auch über die Oberhaut des Körpers, so daß ein gerupfter Wüstentrompeter als eine wahre kleine „Rothhaut" erscheint. Scheitel und Nacken sind auch im Hochzeitskleide rein aschgrau mit seidenartigem Glanz, Schultern und Rücken mehr oder weniger bräunlich aschgrau mit röthlichem, durch so gefärbte Federränder gebildetem Anfluge. Die größeren Flügeldecken sind blaßbräunlich, breit rosenroth gerandet, die Schwingen und Steuerfedern sind dunkelbraungrau, an der äußersten Fahne karminroth, an der inneren weißlich gesäumt, an der Spitze licht gerandet. Bei besonders schön gefärbten Männchen erscheint auch der Rücken wie mit Rosenroth überhaucht. Das Weibchen ist am ganzen Oberleibe bräunlichgrau, auf der Unterseite heller grau, röthlich überflogen, auf dem Bauche schmuzig weiß.

Wer die Wohnsitze des Wüstentrompeters kennen lernen will, muß der Wüste zuwandern; denn ihr ausschließlich, aber ihr im weitesten Sinne, gehört der Vogel an. Bolle fand ihn als häufigen Brutvogel auf den kanarischen Inseln und zwar vorzugsweise auf den östlichen, auf Lanzarote, Fuertaventura und Gran Canaria; ich traf ihn nicht minder selten in dem größten Theil Oberegyptens und Nubiens bis gegen die Steppen hin, wo er allgemach verschwindet, fand ihn aber auch vereinzelt in dem wüstenhaften Arabien. Von diesen Gegenden seiner Heimat aus hat er sich auf die griechischen Inseln, in die Provence und bis nach Toskana verflogen. Auf Malta trifft er jeden Winter als Gast ein.

Die Oertlichkeit, welche der Wüstentrompeter bevorzugt, muß vor Allem baumlos und von der heißen Sonne beschienen sein. „Der schüchterne Vogel will sein Auge frei über die Ebene oder das Hügelgelände schweifen lassen. Was er vorzieht, sind die dürrsten und steinigsten Orte, wo der in der Mittagshitze aufsteigende Luftstrom über verbranntem Gestein zittert, so daß von seinem Flimmern und vom Wiederschein des Lichtes auf dem pflanzenleeren Boden der Wanderer fast erblindet. Nur wenig Gras, im Sommer verdorrt und gelb gebleicht, darf zwischen den Steinen hervorragen, nur hin und wieder niederes Gestrüpp zerstreut der Erde entsprießen, damit dem Wüstentrompeter wohl sei an einer Stelle. Da lebt er denn, mehr Geröll- als Felsenvogel — ein Dickschnäbler mit den Sitten eines Steinschmätzers! — stets gesellig, wenn die Sorgen der Fortpflanzung ihn nicht vereinzeln, familienweise oder in kleinen Truppen. Von Stein zu Stein tanzt das muntere Vögelchen, oder es gleitet in meist niedrigem Flug dahin. Selten vermag der Blick, es weit in die Landschaft hinaus zu verfolgen; denn das röthlichgraue Gefieder der Alten verschmilzt so unmerkbar mit der gleichartigen Färbung der Steine und mehr noch der blattlosen Euphorbienstämme und Zweige, wie das Isabell der Jungen mit dem fahlen Gelb von Sand, Tuffstein oder Kalk. Dazu kommt noch jenes Flimmern der unteren Luftschichten in der an Spiegelungen und Sinnestäuschungen so reichen Wüste, die uns erst recht erkennen lehrt, wie unentbehrlich das wohlthuende Grün einer zusammenhängenden Pflanzendecke doch dem menschlichen Auge ist. Gar bald würden wir seine Spur verlieren, wenn nicht die Stimme, welche eine der größten Merkwürdigkeiten des Vogels ist, unser Wegweiser, ihn aufzusuchen, würde. Horch! ein Ton wie der einer kleinen Trompete schwingt durch die Luft: gedehnt, zitternd, und wenn unser Ohr ein feines ist und wir gut gehört haben, werden wir diesem seltsamen Klange vorhergehend oder unmittelbar nach ihm ein paar leise, silberhelle Noten vernommen haben, die wie die kaum hörbaren Accorde einer von unsichtbaren Händen gerührten Harmonika, glockenrein durch die stille Wüste hinklangen. Oder es sind sonderbar tiefe, dem Gequak des kanarischen Laubfrosches nicht unähnliche, nur weniger rauhe Silben, die, hastig wiederholt, hinter

einander ausgestoßen werden, und die das Thierchen selbst mit fast gleichen, aber schwächeren Lauten, bauchrednerisch, als kämen sie aus weiter Ferne, beantwortet. Nichts ist wohl mißlicher, als Vogeltöne durch Buchstaben wiedergeben zu wollen: beim Moro dürfte es vorzugsweise schwierig sein. Es sind eben Stimmen aus einer besondern, für sich bestehenden Sphäre, die man vernommen haben muß, um sich eine richtige Vorstellung davon zu machen. Niemand wird einen wirklichen Gesang von einem Vogel so beschaffner Gegenden erwarten. Die erwähnten, abenteuerlichen Klänge, denen er oft noch eine Reihenfolge krähender und schnurrender anhängt, vertreten bei ihm die Stelle eines solchen. Sie passen in ihrer Seltsamkeit so vollkommen zu der gleichfalls ungewöhnlichen Umgebung, daß man ihnen stets freudig lauscht und auf sie horcht, sobald sie schweigen. Diese Trompetenstöße sind wie eine der melancholischen Stimmen der Wüste selbst oder als ob die Geister der Einöde redeten."

„Da, wo das Erdreich aus Nichts als Flugsand besteht, verschwindet der Moro. Er ist nicht dazu gemacht, wie ein Brachhuhn oder wie ein Wüstenläufer über den Sand zu laufen. Auch steiles felsiges Gebirge scheint er nicht gerade aufzusuchen; desto mehr liebt er jene öden, schwarzen Lavaströme voll gletscherartig klaffender Risse und Schlünde, auf denen kaum ein Hälmchen grünt, die ihm aber durch die sicheren Schlupfwinkel, welche sie in ihren Höhlungen darbieten, anzulocken scheinen. Nie sieht man den Wüstentrompeter sich auf einen Baum oder Strauch niederlassen."

„In bewohnteren Gegenden sind diese Vögel ziemlich scheu; da aber, wo die Einsamkeit und das Schweigen der Wüste sie umgibt, noch recht zutraulich: am meisten die Jungen, die man oft unvermuthet auf einem Stein neben sich sitzen und Einem mit den munteren schwarzen Aeuglein ins Gesicht schauen sieht."

Ganz ähnlich ist es in den Nilländern. Hier belebt der Wüstentrompeter von Siut an stromaufwärts die felsigen Ufer des Nils und zwar an manchen Stellen in erstaunlich großer Menge. Da wo die Wüste bis an das Stromthal herantritt, darf man sicher sein, ihm zu begegnen. In Nord- und Mittelnubien fällt er wie unsere Finken in Flügen von funfzig bis sechszig Stücken auf den Feldern ein oder streicht auf ihnen und zwischen dem Gebirge umher. Je wilder und zerklüfteter die Felsen sind, um so sicherer ist er zu finden. In der eigentlichen Wüste begegnet man ihm auch, jedoch fast ausschließlich in der Nähe der Brunnen. Hier ist er gewöhnlich der häufigste Vogel oder theilt mit den kleinen Wüstenlerchen und Wüstenammern das arme Gebiet.

Die Nahrung des Vogels besteht in der Freiheit fast oder ganz ausschließlich aus verschiedenen Sämereien, vielleicht auch aus grünen Blättern und Knospen; Kerbthiere scheint er zu verschmähen. Das Wasser ist ihm Bedürfniß. „Wie spärlich, trüb und lau auch die Quelle rinnt, sie muß durch einen, wenn auch meilenweiten Flug täglich einmal wenigstens erreichbar sein. Das Erscheinen des Wüstentrompeters ist für die von Durst gequälte Karavane immer ein günstiges Wahrzeichen." Sie erscheinen des Morgens und Nachmittags in Gesellschaften an der Tränke, trinken viel und in langen Zügen und baden sich dann wohl auch in seichterem Wasser.

Im März beginnt die Brutzeit. Die männlichen Vögel haben dann ihr Prachtkleid angelegt und sich mit dem erkornen Weibchen vom Fluge getrennt, sind jedoch nicht aus dem Verbande der Gesammtheit geschieden. Vereint sieht man die verschiedenen Pärchen auf den zerklüfteten Felsen sitzen; lauter und öfter als sonst erdröhnt der langgezogene Trompetenton des Männchens, und lerchenartig umgeht dieses das Weibchen. Obgleich ich am Nil die Paare Baustoffe eintragen sah, wollte es mir doch nicht gelingen, mehr zu entdecken. Die Felsenmassen zu beiden Ufern des Stromes bieten dem niedlichen Vogel meist einen viel zu ausgedehnten und günstigen Nistplatz dar, als daß ein Sammler Nachsuchungen mit Erfolg betreiben könnte. Auch Bolle hat, so vielfach er sich nach dem Neste umgeschaut, keines entdecken können, wohl aber von den Ziegenhirten der gedachten Inseln erfahren, daß die Wüstentrompeter in den Schlünden der Lavamassen oder auf der Erde unter großen überhängenden Steinen nisten. Das Nest selbst soll kunstlos aus dem groben Stroh der Wüstengräser zusam-

men geflochten, innen mit größeren Federn oder Wollflocken leicht gepolstert sein und drei bis fünf Eier enthalten. Wahrscheinlich nistet das Paar zwei Mal im Jahre und schließt sich erst nach Erfüllung seiner ehelichen Obliegenheiten den früher entflogenen Jungen an, welche einstweilen in Trupps umherstreifen. Im Herbst und Winter scheinen die Wüstentrompeter größere Wanderungen zu unternehmen; auf den kanarischen Inseln kommen dann viele an, welche aus Afrika herübergeflogen sind. Man hat auch schon ermüdete Flugreisende dieser Art an Bord der Fahrzeuge sich niederlassen sehen.

Der Mensch befehdet den Wüstentrompeter weder in Afrika, noch auf den kanarischen Inseln, und wären nicht Wildkatzen, Mangusten und Banditisse, die kleinen Edelfalken und Weihen, welche letztere namentlich auf ihren winterlichen Reisen den harmlosen Wüstenbewohnern gefährlich werden, sie könnten nach Herzenslust ein sorgenfreies Leben führen. Mit dem häufigsten Vogel der Kanaren und Nilländer, dem Thurmfalk, scheint der Wüstentrompeter nach Bolle's Beobachtung im guten Einverständniß zu leben, und vor dem so überaus häufigen Milan braucht er sich wenigstens in Egypten nicht zu fürchten. Der Naturforscher erlegt die Thierchen leicht an der Tränke, aber auch zwischen den Steinen ohne Mühe so viele von ihnen, als er will. Schwieriger ist es, die Vögel zu fangen; denn dazu bedarf man eines Lockvogels derselben Art. „Diesen fesselt man in einem wüsten Thalgrunde oder am Rande eines Stoppelfeldes möglichst fern von Baum und Busch, wo man weiß, daß dergleichen Vögel umherstreifen, zu ebener Erde an. Bald wird sein unaufhörlich ausgestoßener Lockton die wilden Kameraden herbeirufen. Sie lassen sich aus der Luft nieder; sie hüpfen, wie tanzend, von einem Steine zum andern. Einen Augenblick noch zaudern sie, aber schon sind sie so nahe, daß man ihre Farben erkennen, ihre Augen glänzen sehen kann. Sie picken von dem rings um den Lockvogel herum ausgestreuten Futter, und wenige Stunden später klappt das Netz über ihnen zusammen: sie sind gefangen! Anfangs trotzig und wild, bequemen sie sich doch bald, den Kanariensamen, welchen man ihnen vorlegt, als Nahrung anzunehmen. Dieser Fang ist ein Vergnügen, das ich mich wohl rühmen darf, vor andern Vogelkundigen vorausgehabt und in vollem Maße genossen zu haben. Welch eine Lust, so in früher Morgenstunde mit der Fangschnur in der Hand hinter einem Felsblock oder auch, in angemessener Entfernung, ganz frei dazuliegen und durch reichliche Beute seine Mühe belohnt zu sehen."

„Da ich zehn Wüstentrompeter mit nach Deutschland gebracht habe und deren noch mehrere besitze, bin ich im Stande, über ihr Verhalten als Stubenvögel Auskunft zu geben. Als wir über die Nordsee fuhren und während eines mehrtägigen Sturmes, bei schon winterlicher Jahreszeit, in großer Gefahr schwebten, ließen die Moros, der Kälte trotzend, fortwährend ihr Lied vernehmen. Nie werde ich es vergessen: wir lagen in unsern vom Seewasser durchnäßten Kojen, von oben schlugen die Sturzwellen von Zeit zu Zeit in die Kajüte, seit Nächten war kaum Schlaf in unseren Augen, seit Tagen nichts Warmes über unsere Lippen gekommen. Ich war kaum im Stande, des Morgens aufzustehen, den Vögeln ihr Futter zu reichen und ihren Käfig, der beim Schwanken des Schiffs Gefahr lief, zertrümmert zu werden, aufs neue zu befestigen. Oben schaute man sich — immer vergeblich — nach dem rettenden rothen Felsen von Helgoland um, der uns heimkehrenden Deutschen den ersten Gruß vom Vaterlande bringt. Die nächste Zukunft lag dunkel genug vor uns. Da hörte ich die junge und schöne Frau eines unserer Reisegefährten mit schwacher Stimme sagen: „Solange die kleinen Rothschnäbel noch trompeten, habe ich Hoffnung; sind die aber still — dann wird wohl keine mehr für uns sein!" So hatte ich sie denn aus ihrer sonnigen Heimat übers Meer gebracht, um ein deutsches Herz in Nöthen mit Trost zu erfüllen, noch ehe die Vögel selbst deutschen Boden betraten. Die Gefahr ging vorüber, kurz darauf sahen sie ihn, schneebedeckt an der Mündung der Elbe."

„Aus dem Gesagten geht hervor, daß die Moros harte und dauerhafte Vögel sind, die, obwohl sie die Wärme, im Norden zur Winterzeit die Nähe des Ofens suchen, doch auch ziemlich niedrige Wärmegrade zu ertragen vermögen. Ich verlor während der Seereise, der andere Vögel so leicht unterliegen, keinen einzigen von ihnen. Man kann sie in Deutschland recht gut vom April bis

Oktober im Freien lassen; nur ist es selbstredend, daß sie gegen wirklichen, scharfen Frost verwahrt werden müssen. Das Benehmen dieser Gimpel ist sanft und friedlich. Sie empfehlen sich durch ihr keckes, anmuthiges Wesen, durch Zahmheit und große Verträglichkeit sowohl unter einander, als gegen andere Vögel, vorzüglich aber durch die sonderbaren stark betonten Laute, die sie hören lassen. Das Trompeten der Männchen ertönt auch im Spätherbst und Winter. Als große Freunde der Geselligkeit rufen und antworten die Thierchen einander fortwährend. Am angenehmsten aber werden sie im Zimmer ohne Zweifel dadurch, daß sie bei Licht stets munter und meist noch lebhafter, als bei Tage sind. Kaum wird die Lampe angezündet, so begrüßen sie ihren Herrn durch Trompeten, ohne durch Flattern, wie so viele Kerbthierfresser, zu später Stunde lästig zu werden. Sie führen dann die belustigendsten Konzerte auf, die man sich denken kann. Bald sind es schöne und helle, aber kurze Trompetenklänge, bald jener länggedehnte dröhnende Ton, der die Hauptnote ihres Gesanges ausmacht. An diesen schließt sich oft ein Schnurren oder verschiedentlich betonte Laute, die das Miauen der Katzen nachzuahmen scheinen. Ein ander Mal beginnen sie mit Tönen, leis und rein, wie ein Silberglöckchen läutet; darauf folgt dann ein ganz entgegengesetztes, fast ammerartiges Geschnarr. Dem quakenden Tone „Kä, kä, kä", den sie am häufigsten wiederholen, antwortet in der Regel ein viel tieferer, leise und kurz ausgestoßener. Diese bald rauh, fast krächzend, bald flötend klingenden, immer aber höchst ausdrucksvoll vorgetragenen Silben drücken durch ihre Verschiedenheit jede Aenderung in der Gemüthsstimmung des Vogels aus. Selten hört man ein zwar unzusammenhängendes, aber langes Geplauder, wie das kleiner Papageien; sie rufen auch, kakelnd wie Hühnchen, „Kekek, kekek", drei bis vier Mal hinter einander. Ein lautes „Schak, schak" ist der Ausdruck des Erstaunens oder Mißtrauens beim Anblick ungewohnter Dinge."

„Jagt man sie und will sie ergreifen, so quaken sie ängstlich. Alle diese Töne sind fast ohne Ausnahme so absonderlich sprechend und vollklingend, daß man erstaunt, sie von einem so kleinen Thierchen zu vernehmen. Gewiß wäre seine Stimme durch Erziehung einer ähnlichen Vervollkommnung fähig, wie wir sie bei unseren Dompfaffen bewundern. Am lautesten trompeten die Moromännchen — die Weibchen haben diesen Ton überhaupt nicht — im Frühlinge. Dabei legen sie den Kopf ganz nach hinten über und richten den weit geöffneten Schnabel gerade in die Höhe. Die leiseren Töne werden mit geschlossenem Schnabel hervorgebracht. Ueberhaupt machen die Vögel beim Singen, auch sonst zur Paarungszeit, die komischsten Bewegungen. Sie tanzen förmlich um einander herum und treiben sich scharf, wenn sie in erregter Stimmung sind. Bei der Verfolgung des Weibchens nehmen die Hähnchen nicht selten mit senkrecht emporgerichtetem Körper und weit ausgebreiteten Flügeln die Figur eines Wappenbildes an. Es scheint dann, als seien sie im Begriff, den Gegenstand ihrer Zärtlichkeit in die offenen Arme zu schließen."

„Auch im Gebauer halten sich die Wüstentrompeter, ihrer Natur gemäß, am liebsten am Boden auf, wo sie auch meist schlafen. Sie lernen jedoch bald, sich auf Sprossen und Stangen zu setzen. Ueber den Erdboden huschen sie mit großer Schnelligkeit, hüpfend, nicht schreitend, hin. Sie ducken sich viel unter Gegenständen, die sie verbergen können, kriechen aber nie in Höhlungen mit engem Eingange. An der Sonne strecken sie sich behaglich mit gesträubtem Gefieder aus und bilden zu mehreren beisammen so die reizendsten Gruppen. Man sieht sie nicht oft sich baden. Zur Mauserzeit bedürfen sie vorzüglich sorgsamer Pflege, da sie ohne eine solche leicht kränkeln und erliegen. Leider verlieren sie in der Gefangenschaft das prächtige Roth größtentheils; es verblaßt zu einem rosenröthlichen Anfluge an Stirn, Brust und Bürzel, der beim Männchen stärker hervortritt. Immer aber bleiben sie auch so noch, durch Nichts mehr, als durch den Korallenschnabel, eine stattliche und angenehme Erscheinung."

„Man ernährt den Wüstentrompeter, wie andere Finken, mit Sämereien, in deren Auswahl er nicht ekel ist; doch zieht er die größeren öligen, z. B. Hanf, den mehlhaltigen, wie Hirse- und Spitzsamen, vor. Sehr angenehm sind ihm die grünen Köpfchen des Löwenzahns, aus denen er die Samen geschickt hervorzuholen versteht, halb oder ganz reife Kornähren, die Früchtchen der verschiedenen

Amaranthusarten und zarte Blätter von Kohl, Salat, Kreuzkraut oder Miere. Von thierischen Stoffen reizen nur Ameisenpuppen seinen Appetit, lebende Kerbthiere bleiben unberührt. Die Moros sind überhaupt keine Kostverächter und sehr leicht zu erhalten. Ich sah sie in ihrer Heimat mit zerkleinertem Mais vorlieb nehmen. Weiches Futter: in Milch oder Wasser geweichte Semmel, Obst, ja selbst gekochte Kartoffeln, verzehren sie mit besonderem Wohlbehagen. Die passendste Fütterungsweise für diese Vögel dürfte ein Gemisch von Hirse- oder Kanariensamen mit ein wenig Hanf, von Zeit zu Zeit daneben etwas Grünes sein."

„Die Moros zeigen viel Neigung, sich in der Gefangenschaft fortzupflanzen und wären gewiß mit einiger Sorgfalt und Ausdauer leicht völlig zu zähmen. Da ist Nichts von der entschiedenen Abneigung der meisten mittagsländischen Finken, sich in unserem Norden einander geschlechtlich zu nähern. Ebenso wenig ist bei ihnen zu diesem Behufe die Anwendung künstlicher Wärme erforderlich. Die Witterung unseres Frühlings genügt ihnen vollkommen. Es müssen die eiskalten, mit glühend heißen Tagen wechselnden Nächte der Sahara sein, die dem Vogel die Empfindlichkeit gegen niedere Wärmegrade genommen und ihn in dem Grade bei uns eingebürgert haben. Die Hähnchen sind so erpicht auf den Genuß der Liebe, daß die meinigen schon im ersten Frühjahr nach dem Verlust ihrer Freiheit beständig Strohhalme in den Schnabel nahmen und damit die Weibchen umtanzten, als wollten sie ihre Bereitwilligkeit zu den Pflichten eines Familienvaters dadurch zu erkennen geben. Hält man sie von ihres Gleichen getrennt, so nahen sie sich auch andern Vögeln freundschaftlich; ja ich habe es im Juli dieses Sommers erlebt, daß ein Wüstentrompeter-Wittwer eine Sperlingstaube (Columba passerina), also ein mehr als doppelt größeres Thier, als er selbst, zu treten versuchte."

„Im April 1858 setzte ich ein Trompeterpärchen in eine zum Gebauer eingerichtete Kammer, deren vergittertes Fenster der Nachmittagssonne freien Zutritt gestattete, und bald hatte ich die Freude, sie alle der Paarung vorangehenden Spiele durchmachen zu sehen. Sie trieben sich mit hochaufgerichteter Haube, schnäbelten und fütterten sich aus dem Kropfe, nicht oft zwar, aber dafür desto leidenschaftlicher und stets mit in höchster Erregung gesträubten Scheitelfedern und herabhängenden, wie krampfhaft zuckenden Flügeln. Zum Nisten wählten sie ein hochhängendes Bauerchen von denen, worin die Harzer ihre Kanarienvögel bringen, dessen herausgenommene Holzstäbe es vorn weit offen ließen. Sie zogen Stroh jedem andern Baumaterial vor — Heu und Mos verschmähten sie ganz — und nahmen dabei auf ein Mal soviel Halme in den Schnabel, als dieser zu fassen vermochte. Inwendig legten sie das Nest mit Federn aus. Der Bau, schlicht und einfach, wie er war, ging langsam von Statten und ward, obwohl auch das Männchen etwas zu Neste trug, doch fast ausschließlich vom Weibchen bewerkstelligt. Nie verweilten beide längere Zeit zusammen im Neste; kam der eine hinzu, gleich schlüpfte der andere hinaus und umgekehrt. Sehr lange Halme, die sie wagerecht trugen, hineinzuschaffen, kostete den bauenden Thierchen oft viel Mühe, da sie dieselben nicht gehörig zu drehen und zu wenden wußten. Am 24. April morgens fand ich das erste Ei im Neste. Die folgenden Tage ward täglich ein neues hinzugelegt, bis die Zahl von vieren beisammen war. Die Mutter hatte zwar bis dahin nicht festgesessen, würde aber wahrscheinlich — gegen Störung durch andere Vögel gesichert — gebrütet haben, wäre ich nicht entschlossen gewesen, die Hälfte dieses ersten Geleges auf dem Altar der Eierkunde zu opfern. Die übriggebliebenen zwei Eier legte ich einem mir als vortrefflich brütend bekannten Kanarienvogel unter, der nach vierzehntägiger Bebrütung ein Junges ausbrachte, das gar nicht so häßlich, wie junge Singvögel sonst wohl, vielmehr ganz niedlich aussah. Es war an den nackten Stellen, zu denen vornehmlich der Hals gehörte, fleischfarben, sonst ziemlich dicht mit zartem, schneeweißem, wohl 4 Linien langem Flaum bedeckt, der am Oberkopf eine Art abstehenden Häubchens bildete. Trotz der guten Pflege, die es von seiner Pflegemutter genoß, starb es jedoch, kaum eine Woche alt, ohne in dieser Zeit bedeutend gewachsen zu sein; — vielleicht, da es das einzige Junge im Neste war, an den Folgen überreichlicher Atzung."

„Bald schritten meine Trompeterchen zur zweiten Brut. Vom 3. bis 5. Mai bauten sie ein neues Nest, indem sich diesmal keine Federn zur Ausfütterung vorfanden. Dies ward jedoch bald

darauf wieder verlassen und das alte halbzerstörte ausgebessert und aufs neue bezogen. Am 9. Mai lag wieder ein Ei, das erste von dreien darin; aber schon kränkelte das Weibchen und wollte nun, obwohl ich ihm die Eier ließ, nicht brüten, sondern flog, mit gesträubtem Gefieder, ängstlich hin und her, als suchte es nach einem ihm instinktmäßig bekannten Heilmittel, das die Gefangenschaft ihm versagte. Ganz still und sichtbar betrübt saß unterdeß der treue Gatte neben dem Neste. Er ward erst unruhig, nachdem sein Weibchen — das letzte mir übrige — am 18. Mai gestorben war, und seine Ruhelosigkeit hielt mehrere Tage an."

„Die Eier sind für den Vogel ziemlich groß, von Farbe blaßmeergrünlich oder noch heller, mit zerstreuten rothbraunen Pünktchen und Flecken, die am spitzen Ende sehr vereinzelt stehen, am stumpfen eine Art Kranz bilden. Dieser zeigt, außer mehreren feinen dünnlinigen Schnörkeln und Zickzacken auch nicht selten ziemlich große hellrothbraune, an den Rändern verwaschene Flecken, die meist in ein geschlängeltes Schwänzchen auslaufen, manchmal aber fast rund sind und in einzelnen Fällen auch über die mehr einfarbige Hälfte des Eies zerstreut stehen."

Es ist sehr zu bedauern, daß der „Moro" ungeachtet seiner Vorzüge so wenig gefangen und so selten als Stubenvogel gehalten wird, oder daß in Egypten noch kein Europäer sich findet, welcher uns mit lebenden Vögeln jenes Landes versorgt. Der Wüstentrompeter würde unzweifelhaft allen Ansprüchen der Liebhaber genügen und eine der größten Zierden unserer Gesellschaftsbauer sein.

Von allen bisher genannten Gimpeln unterscheiden sich die außerdem von mir zu beschreibenden Arten durch ihr noch reicheres Gefieder und die weniger lebhafte, auch geringerem Wechsel unterworfene Färbung desselben. Doch sind auch sie sehr schön gezeichnete, anmuthige und liebenswürdige Vögel.

Zu ihnen gehört auch der allbekannte Rothgimpel oder Blut-, Roth-, Gold-, Loh-, Laub- und Quitschfinke, Rothschläger, Rothvogel, Dompfaff, Domherr, Pfäfflein, Gumpf, Giker, Lübich, Lüff, Luh, Lüch, Schnil, Schnigel, Hale, Bollenbeißer, Brommeis u. s. w. (Pyrrhula vulgaris). Viele seiner Namen sind, wie wir bald sehen werden, Klangbilder seiner Stimme, andere beziehen sich auf Zeichnung und Färbung. Der Gimpel wird 6 bis 7 Zoll lang und 10½ bis 11¼ Zoll breit; die Länge des Fittigs beträgt 3½ Zoll, die Länge des Schwanzes 2½ Zoll. Fast scheint es, als ob man es mit mehreren Arten zu thun habe, weil die Größenverhältnisse sehr erheblich schwanken. Ungeachtet der einfachen Färbung ist unser Gimpel ein sehr schöner Vogel. Das alte Männchen ist auf dem Oberkopf und an der Kehle, auf Flügeln und Schwanz glänzend dunkelschwarz, auf dem Rücken aschgrau, auf dem Bürzel und dem Unterbauche weiß, auf der ganzen übrigen Unterseite aber lebhaft hellroth. Das Weibchen unterscheidet sich leicht durch die aschgraue Färbung seiner Unterseite und die weniger lebhaften Farben überhaupt. Den Jungen fehlt die schwarze Kopfplatte. Der Flügel ist in allen Kleidern durch zwei graulichweiße Binden geziert, welche in der Gegend des Handgelenks verlaufen. Als Spielarten kommen weiße oder schwarze und bunte Gimpel vor.

In Europa fehlt der Gimpel wahrscheinlich in keinem Lande, obgleich er in den südlichen Gegenden wohl nur während des Winters gefunden wird. Außerdem ist man ihm in einem großen Theile Asiens begegnet. In Deutschland trifft man ihn zu jeder Jahreszeit überall, wo es große Wälder gibt, während er die waldarmen Strecken nur bei seinen Streifereien im Winter zu besuchen pflegt. Er ist streng an den Wald gebunden und verläßt ihn, so lange er Nahrung findet, gewiß nicht. Erst wenn der Winter ihn aus seiner Wohnstätte vertreibt, kommt er in die Obstpflanzungen und Gärten der Dörfer oder in die Gebüsche der Felder herein, um hier nach den wenigen Beeren und Körnern zu suchen, welche andere Familienverwandte ihm noch übrig gelassen haben. Während des Sommers lebt er paarweise; bei diesen Streifereien aber findet er sich gern in kleinen Gesellschaften zusammen, welche dann treuinnig an einander hängen. Zu Anfang des Strichs sieht man oft nur Männchen, später Männchen und Weibchen unter einander. So lange nicht besondere Umstände den Gimpel zu

größeren Wanderungen nöthigen, bleibt er im Vaterlande und schlägt sich hier durch schlecht und recht. Unter Umständen jedoch kommt es ihm nicht darauf an, seine Wanderungen bis nach Südspanien oder Griechenland auszudehnen. Er wandert meist bei Tage und fliegt wo möglich von einem Walde zum andern; denn Bäume sind ihm Bedürfniß. Erst wenn er in ihrem Gezweig kein Futter mehr findet, kommt er zum Boden herab.

Das Betragen ist sehr anmuthend. Der Vogel hat wirklich viele gute Eigenschaften, welche ihm sicherlich die Gunst jedes schärfer beobachtenden Menschen gewinnen müssen. „Der Name Gimpel", sagt mein Vater, „ist als Schimpfwort eines als beschränkt zu bezeichnenden Menschen allbekannt und läßt auf die Dummheit unseres Vogels schließen. Es ist nicht zu leugnen, daß er ein argloser, den Nachstellungen der Menschen keineswegs gewachsener Vogel ist; er läßt sich leicht schießen und fangen. Doch ist seine Dummheit bei weitem nicht so groß, als die der Kreuzschnäbel; denn obgleich der noch übrige Theil einer Gesellschaft nach dem Schusse, welcher einen Vogel dieser Art tödtet, zuweilen auf oder neben dem Baume, auf welchem sie erst saß, wieder Platz nimmt: so weiß ich doch kein Beispiel, daß auf den Schuß ein gesunder Gimpel sitzen geblieben wäre, was allerdings bei den Kreuzschnäbeln zuweilen vorkommt. Wäre der Gimpel wirklich so dumm, als man glaubt, wie könnte er Lieder so vollkommen nachpfeifen lernen? Ein hervorstechender Zug bei ihm ist die Liebe zu seines Gleichen. Wird einer von der Gesellschaft getödtet, so klagen die andern lange Zeit und können sich kaum entschließen, den Ort, wo ihr Gefährte geblieben ist, zu verlassen; sie wollen ihn durchaus mitnehmen. Dies ist am bemerkbarsten, wenn die Gesellschaft klein ist. Diese große Anhänglichkeit war mir oft rührend. Einst schoß ich von zwei Gimpelmännchen, welche in einer Hecke saßen, das eine, das andere flog fort, entfernte sich so weit, daß ich es aus den Augen verlor, kehrte aber doch wieder zurück und setzte sich in denselben Busch, in welchem es seinen Gefährten verloren hatte. Aehnliche Beispiele könnte ich mehrere anführen."

„Der Gang unseres Gimpels ist hüpfend, auf der Erde ziemlich ungeschickt. Auf den Bäumen ist er desto gewandter. Er sitzt auf ihnen bald mit wagerecht stehendem Leibe und angezogenen Fußwurzeln, bald aufgerichtet mit weit vorstehenden Füßen und hängt sich nicht selten unten an die Zweige an. Seine lockern und langen Federn legt er selten knapp an, und deswegen sieht er gewöhnlich viel größer aus, als er ist. Im Fluge, vor dem Fortfliegen, gleich nach dem Aufsetzen und beim Ausklauben der Samenkörner oder Kerne trägt er sich schlank und schön; im Käfig läßt er die Federn fast immer etwas hängen. Ein Baum voll Gimpel gewährt einen prächtigen Anblick. Das Roth der Männchen sticht im Sommer gegen das Grün der Blätter und im Winter gegen den Reif und Schnee herrlich ab. Sie scheinen gegen die Kälte ganz unempfindlich zu sein; denn sie sind im härtesten Winter, vorausgesetzt, daß es ihnen nicht an Nahrung fehlt, sehr munter. Ihr ungemein dichtes Gefieder schützt sie hinlänglich. Dieses hat auch auf den Flug großen Einfluß; denn er ist leicht, aber langsam, bogenförmig und hat mit dem des Edelfinken einige Aehnlichkeit. Wie bei diesem ist das starke Ausbreiten und Zusammenziehen der Schwingen sehr bemerkbar. Vor dem Niedersetzen schweben sie oft, stürzen sich aber auch zuweilen mit stark nach hinten gezogenen Flügeln plötzlich herab. Der Lockton, welchen beide Geschlechter hören lassen, ist ein klagendes „Jüg" oder „Lüi" und hat im Thüringischen unserm Vogel den Namen Lübich verschafft. Er wird am häufigsten im Fluge und im Sitzen vor dem Wegfliegen oder kurz nach dem Aufsetzen ausgestoßen, ist, nachdem er verschieden betont wird, bald Anlockungs-, bald Warnungsruf, bald Klageton. Er wird jedes Mal richtig verstanden. Man sieht hieraus, wie fein die Unterscheidungsgabe bei den Vögeln sein muß, da die Veränderungen des Locktons, welche vom Menschen oft kaum zu bemerken sind, in ihren verschiedenen Bedeutungen stets richtig aufgefaßt werden. Der Gesang des Männchens ist nicht sonderlich; er zeichnet sich namentlich durch einige knarrende Töne aus und läßt sich kaum gehörig beschreiben. In der Freiheit ertönt er vor und in der Brutzeit und in der Gefangenschaft fast das ganze Jahr."

Baum- und Grassämereien bilden die Nahrung des Gimpels; nebenbei verzehrt er die Kerne mancher Beerenarten und im Sommer viele Kerbthiere. Den Fichten-, Tannen- und Kiefernsamen

kann er nicht gut aus den Zapfen herausklauben und liest ihn deshalb gewöhnlich vom Boden auf. Die Kerne der Beeren trennt er mit großer Geschicklichkeit von dem Fleische derselben, welches er als ungenießbar wegwirft. Im Winter erkennt man das Vorhandensein von Gimpeln unter beerentragenden Bäumen sehr leicht; denn dann ist der Boden unten mit den Ueberbleibseln der Beeren wie besäet. Doch geht der Vogel nur im Nothfall an solches Futter und zieht ihm immer die Sämereien vor. Zur Beförderung der Verdauung liest er Sandkörner auf. Seine Jungen füttert er vorzugsweise mit Kerbthieren groß.

Auch bei uns nistet der Gimpel regelmäßig, besonders in gebirgigen Gegenden, wo große Strecken mit Wald bestanden sind und dieser heimliche, wenig besuchte Dickichte enthält. Ausnahmsweise siedelt sich der Gimpel aber auch in Parks und großen Gärten an, vorausgesetzt, daß er sich hier vom Wohlwollen der Besitzer überzeugt hat. So brütet ein Paar alljährlich in dem Epheu, welcher ein Gärtnerhäuschen eines Parks in Anhalt umrankt; andere hat man in Auenwaldungen gefunden. Das Nest wird regelmäßig an einer wohlverborgenen Stelle angelegt; es steht auf Bäumen, gewöhnlich in geringer Höhe, entweder in einer Gabel des höheren Buschholzes, oder auf einem Seitenästchen dicht am Baumschafte. Auf hochbewipfelten Bäumen hat man es, soweit bekannt, nie gefunden. Hinsichtlich der Bauart ähnelt es dem Neste des Grünlings. Es besteht äußerlich aus dürren Fichten-, Tannen- und Birkenreischen, auf welchen eine zweite Lage äußerst feiner Wurzelfasern und Bartflechten folgen, welche innerlich mit Reh- und Pferdehaaren oder auch nur mit zarten Grasblättchen und feinen Flechtentheilen ausgefüttert werden. Zuweilen wird der innern Wand auch wohl Pferdehaar oder Schafwolle beigemischt. Im Mai findet man in diesem Neste vier bis fünf verhältnißmäßig kleine, rundliche, glattschalige Eier, welche auf bleichgrünlichem oder grünlichbläulichem Grunde mattviolette oder schwarze Flecken und rothbraune Punkte, Züge und Schnörkel zeigen. Das Weibchen zeitigt die Eier binnen zwei Wochen und wird, so lange es auf dem Neste sitzt, von dem Männchen ernährt. Beide Eltern theilen sich dann in die Erziehung ihrer Kinder, welche sie äußerst zärtlich lieben und mit Lebensgefahr zu vertheidigen suchen. Die Jungen erhalten anfänglich Kerbthiere, später allerhand im Kropfe erweichte Sämereien und schließlich die letzteren hauptsächlich. Auch nach dem Ausfliegen werden die Jungen noch längere Zeit von den Eltern geführt, falls diese nicht zur zweiten Brut schreiten.

Im Gebirge werden die jungen Gimpel, noch ehe sie flügge sind, aus dem Neste genommen und im Zimmer erzogen und gelehrt. Je früher man nämlich den Unterricht an ihnen beginnen kann, um so günstiger ist das Ergebniß. Ein guter Lehrer gehört selbstverständlich auch dazu; denn ein schlechter verdirbt mehr, als er lehrt. Auf dem Thüringerwalde werden jährlich Hunderte junger Gimpel erzogen und dann durch besondere Vogelhändler nach Berlin, Warschau, Petersburg, Amsterdam, London, Wien, ja selbst nach Amerika gebracht. Der Unterricht beginnt vom ersten Tage ihrer Gefangenschaft an, und die hauptsächlichste Kunst des Unterrichts besteht darin, daß der Lehrer selbst das einzuübende Lied möglichst rein und immer gleichmäßig vorträgt. Man hat versucht, die Gimpel mit Hilfe von Drehorgeln zu lehren, aber nur wenig Erfolg erzielt. Selbst die Flöte kann Das nicht leisten, was ein gut pfeifender Mund vorträgt. Einzelne Gimpel lernen ohne große Mühe zwei bis drei Stückchen, während andere immer Stümper bleiben; einzelne behalten das Gelehrte zeitlebens, andere vergessen es namentlich während der Mauser wieder. Auch die Weibchen lernen ihr Stücklein, obwohl selten annähernd so voll und rein, wie die Männchen. Von diesen werden einzelne zu wirklichen Künstlern. „Ich habe", sagt mein Vater, „Bluthänflinge und Schwarzdrosseln manches Lied nicht übel pfeifen hören; aber dem Gimpel kommt an Reinheit, Weichheit und Fülle des Tons kein deutscher Vogel gleich. Es ist unglaublich, wie weit er gebracht werden kann. Er lernt oft die Weisen zweier Lieder und trägt sie so flötend vor, daß man sich nicht satt daran hören kann." Das Liebenswürdige des zahmen Gimpels wird durch seine außerordentliche Zahmheit und durch die Anhänglichkeit an seinen Herrn vermehrt. Unter allen Vögeln dieser Art verdient einer genauer geschildert zu werden. Ein Freund meines Vaters besaß ihn und hatte ihn selbst aufgezogen und gelehrt.

Er hing ganz tief, so daß man nahe zu ihm treten und sich mit ihm unterhalten konnte. Er scheute sich auch vor fremden Menschen nicht. Wenn er das gelernte Lied, welches er wunderschön vortrug, pfeifen sollte, ging sein Herr zu ihm, rief ihn beim Namen und verbeugte sich drei Mal, was der Vogel jedes Mal mit großer Freude und Anmuth erwiederte. Nach der dritten Verbeugung fing er die herrliche Weise zu pfeifen an und vollendete sie in einem Zuge ohne die geringsten Fehler. Er erwartete nun von seinem Herrn die Bezeugung der Zufriedenheit und war außer sich vor Freude, wenn er recht gelobt wurde. Sonderbar war es, daß er bei jedem Manne, welcher sich ihm näherte und ihn gehörig mit Verbeugungen begrüßte, ein Gleiches that, aber nie einem Frauenzimmer Gehorsam leistete. Eine Verwandte des Besitzers setzte dessen Mütze auf und näherte sich mit ihr dem unhöflichen Vogel, aber er blieb unfolgsam, wie bisher.

„So weit wird aber selten ein Gimpel gebracht, und soll er dahin kommen, dann muß er frühzeitig aus dem Neste genommen werden und darf außer der Weise, die er lernen soll, keine andern Töne hören; er ahmt sonst auch diese nach. Ich habe einen gesehen, welcher die Hälfte des gelernten Liedchens, seinen Waldgesang, das Geschrei der Sperlinge, das Krähen des Haushahns u. dgl. unter einander vortrug."

Es ist erklärlich, daß gut gelernte und gezähmte Gimpel viel Freude verursachen; sie werben aber auch selbst förmlich um die Gunst der Menschen, von denen sie Freundliches erfahren haben. Vielleicht gibt es keinen andern Stubenvogel, welcher in demselben Grade zahm wird, wie der Gimpel. Das Vorherrschen seines Gemüthes über den Verstand macht sich bei genauer Beobachtung bald bemerklich. Der Gimpel tritt nicht blos in ein Abhängigkeitsverhältniß zu dem Menschen, sondern schließt warme Freundschaft mit ihm. Er verlangt, daß dieser sich mit ihm beschäftige; er äußert seine Freude über das ihm gespendete Lob oder seine Trauer über den ihm gewordenen Tadel. „Wir haben hier öfters welche gehabt", sagt Lenz, „welche jedesmal eine lebhafte Freude äußerten, sobald ein gemeiner Mann aus dem nächsten Städtchen, wo sie aufgezogen worden, in die Stube trat, ja, die oft schon ganz unruhig wurden, wenn sie Jemand von dort vor der Thür sprechen hörten." Ja, wir kennen bereits mehrere Beispiele, daß Gimpel in Folge allzu heftiger Gefühlserregung starben. Eine meiner Familie befreundete Frau besaß einen Gimpel, welcher so zahm war, daß er von seinem Bauer aus das ganze Zimmer durchstreifen durfte. Eines Nachmittags konnte sich die Herrin nicht mit dem Vogel abgeben, so sehr er auch wiederholt um Liebkosungen bat. Sie mußte ihn endlich, gestört durch sein Umherfliegen, in den Käfig sperren und diesen, weil der Gimpel sehr unglücklich schien, mit dem Tuche verhängen. Der Gimpel stieß noch einige traurige Töne aus, als ob er um Freiheit und Liebe bitte, wurde dann ganz still, zog seinen Kopf ein, sträubte das Gefieder und fiel todt von seiner Sitzstange herab. Das gerade Gegentheil hat ein alter Herr meinem Vater berichtet. Er mußte verreisen, und sein Gimpel war sehr traurig und still während seiner Abwesenheit. Die Freude unseres Vogels kannte aber keine Grenzen mehr, als sein Freund und Gebieter zu ihm zurückkehrte; er schlug mit den Flügeln, nickte freundliche Grüße zu, wie es ihm gelehrt worden war, sang die Lieblingslieder, flatterte auf und nieder, wurde plötzlich ruhig und fiel todt zu Boden. Ihn hatte die Freude getödtet.

Jung ausgeflogene Gimpel können zum Aus- und Einfliegen gewöhnt werden. Davon erzählt Lenz ein hübsches Beispiel, welches ihm durch den Lehrer Becker mitgetheilt wurde. „Im Frühjahre 1856 ließ der Pfarrer Riegl zu Fischbach im Nassauer Amte Königstein bei Frankfurt ein im Jahre 1855 aufgezogenes Gimpelweibchen in seinem Garten frei. Das Thierchen konnte mehrere Tage hindurch nicht dahin gebracht werden, daß es ins Weite flog, verschwand jedoch endlich, kam aber im Herbst zurück, flog ins Zimmer und zeigte sich daselbst so zahm, wie früherhin. Im Frühling 1857 wurde es wieder frei gelassen, erschien im Juni mit vier seiner Jungen im Pfarrgarten, nahte sich ganz vertraulich, suchte auch seine Jungen zu seinen Verpflegern hinzulocken, verließ aber den Ort, da diese seine Bemühung vergeblich war, kam im September desselben Jahres mit drei Jungen der Nachbrut zurück, verweilte mit diesen einige Zeit, verschwand dann mit ihnen, kam im Spätherbst allein und nahm seine Herberge wieder für den Winter im Pfarrhaus. Im Frühjahr 1858 flog es

zum dritten Mal in die Freiheit, ließ sich erst am 3. November wieder sehen, bezog seinen gewohnten Käfig, verließ ihn aber wieder, blieb während des Winters, der sehr mild war, weg, zeigte sich aber am 6. April 1859 nochmals im Pfarrgarten, flog in den hingehängten Käfig, labte sich an dem darin befindlichen Futter, während sein Männchen auf den Bäumen verweilte, und flog darauf mit diesem wieder ins Weite."

Diese Thatsachen genügen gewiß jedem meiner Leser als Beweis meiner vorhin ausgesprochenen Behauptung. Es ist wahrhaftig kein Wunder, daß man solchen Vogel lieb gewinnt. Dazu kommt nun noch, daß der Gimpel sich sehr leicht im Käfig erhalten läßt. Wenn man ihm einen geräumigen Bauer gibt, diesen reinlich hält und ihn mit Badewasser versorgt, begnügt er sich gern mit bloßem Rübsamen. Doch ist es anzurathen, daß man ihm ab und zu Grünzeug aller Art: Salat, Kohl, Brunnenkresse, Vogelmiere, Kreuzwurzel und mancherlei Beeren nicht vorenthält; man befriedigt damit gewissermaßen eine Leckerei. Bei geeigneter Pflege kann man ein gefangenes Paar sogar leicht zum Nisten bringen.

Der Fang des Gimpels verursacht dem Geübten kaum Schwierigkeiten; der Hang zur Geselligkeit, welcher gerade bei diesen Vögeln besonders ausgebildet ist, wird ihm verderblich. „Wer seinen Lockton gut nachzupfeifen versteht", sagt Naumann, „kann ihn im Walde nach und nach weite Strecken fort und an den Ort hinlocken, wo er ihn hinhaben will. Kaum braucht man dann neben den Sprenkeln, Kloben und Leimruthen noch einen lebenden Vogel seiner Art; schon ein ausgestopfter thut oftmals dieselben Dienste." Außerdem geht der Gimpel ohne langes Besinnen auf den mit Vogelbeeren geköderten Herd, unter das Rucknetz, in Meisenkasten, auf den Lockbusch, kurz auf oder in alle Arten von Fallen. Mit dem Feuergewehr erlegt ihn wohl nur der Naturforscher oder aber das gerade Gegentheil von ihm, der Unfug stiftende sogenannte „Aasjäger"; denn einen Gimpel seines Fleisches wegen zu tödten, ist wahrhaftig ein Verbrechen. Man hat zwar auch den von ihm verursachten Schaden gebucht und hervorgehoben, daß er durch Abnagen der Knospen im Frühjahr manchen Baum beschädige und hierdurch lästig werde, oder daß er dem Jäger im Drohnenstege die vorgehängten Beeren zerkaue und dergleichen Uebelthaten mehr: sie alle aber fallen schwerlich ins Gewicht, wenn man aber daran denkt, wie sehr die Schönheit des Gimpels und sein liebenswürdiges Betragen den thierfreundlichen Menschen erfreuen, ganz abgesehen von dem nicht zu unterschätzenden Gewinn, welchen die Zähmung und Abrichtung dieser Waldvögel den armen Gebirgsbewohnern gewisser Gegenden bringt.

Zudem hat der Vogel ohnehin Feinde genug: die Marder und Sippschaft, die Eichhörnchen und Haselmäuse, Habichte, Sperber und Falken, Krähen und Heher befehden Alt und Jung und thun ihrer Vermehrung viel Abbruch, und auch der strenge Winter rafft gar manchen dahin.

Vor etwa zwanzig Jahren galt ein bei uns wohnendes Mitglied der Gimpelfamilie noch überall in Deutschland, wo es sich blicken ließ, als seltene Erscheinung: gegenwärtig ist Dies nicht mehr der Fall. Der Girlitz ist nach und nach eingewandert und hat sich einen Landstrich nach dem andern erobert. Gegenwärtig ist er bereits bis nach Thüringen vorgedrungen und wahrscheinlich wird er hier binnen wenigen Jahrzehnten ebenso häufig sein, als er es in den Rheinländern bereits ist. Wir dürfen uns freuen, daß ihm unser Deutschland gefällt; denn wir erhalten durch ihn einen der anmuthigsten Gartenbewohner, welchen wir uns wünschen können.

Der Girlitz oder Grilitsch, Hirngirl, Hirngritterl, Schwäderlein, Zinit, Kanarienzeischen ꝛc. (Serinus hortulanus), ist der Vertreter einer besondern Sippe der Gimpelfamilie, zu welcher man einige südafrikanische Finken oder den Karmingimpel oder auch den allbekannten Kanarienvogel zählt, weil er in der That mit allen den Genannten viel Uebereinstimmendes hat. Sein Schnabel ist ein Mittelding zwischen dem eines Gimpels und Hänflings, sehr kurz und klein, aber weniger bombenförmig gewölbt als bei den Gimpeln und vorn abgestumpft, nicht zugespitzt. Der Fuß

ist kurz und schwächlich, der Flügel verhältnißmäßig groß und spitzig, der Schwanz ausgeschnitten, das Gefieder der Hauptfarbe nach gelblich oder grün. Die Weibchen sind matter gefärbt, als die Männchen, aber weit schöner gezeichnet, als die Jungen, welche jedoch im wesentlichen mit ihnen übereinstimmen. Das Männchen ist ein prächtiges, unserem Zeisig nicht unähnliches Vögelchen von 4¾ Zoll Länge, 8 Zoll Breite, dessen Schwanz fast 2 und dessen Fittig über 2½ Zoll mißt. Das Weibchen ist um einige Linien kürzer und um 2 bis 3 Linien schmäler. Bei ersterem ist der Vorderkopf, die Kehle, Gurgel und Brustmitte grünlich hochgelb, der Bauch lichtgelb, die Oberseite dagegen d. h. Hinterkopf, Oberhals und Oberrücken olivengrün; der Untertheil ist einfärbig, nur seitlich mit ziemlich großen, dunkelschwarzen Längsflecken gezeichnet; die Oberseite ist mit vertuschten Flecken der Länge nach gestreift. Ueber die Flügel verlaufen zwei gelbliche Binden, die Schwingen und Steuerfedern sind einfach schwarzgrau, grünlich gesäumt. Im Herbstkleide erscheinen Oberrücken und Flügel mehr ölbraun oder rothgrau. Das Weibchen ist bläßer und stärker gefleckt, die Jungen sind oben schmuzig und blaßgrünlichgelb, hellbraun in die Länge gefleckt mit graugelbem Augenstreifen.

In Deutschland ist der Girlitz ein Wandervogel, welcher regelmäßig im Frühjahre und zwar in den letzten Tagen des März oder in den ersten Tagen des April erscheint und bis in den Spätherbst hin bei uns verweilt. In ganz Südeuropa streicht er während des Winters höchstens von einem Ort zum andern, ohne jedoch eine wirkliche Wanderung anzutreten. Hier ist er überall viel häufiger als bei uns zu Lande; in Spanien z. B. fehlt er nur an einzelnen Stellen der kalten kastilischen Hochebene. Längs der Küste ist er überall häufig und zwar in der Tiefe ebenso als in der Höhe. In Katalonien muß er gemein genannt werden; er übertrifft hier an Anzahl sicherlich die Sperlinge. Jeder Garten, jeder Weinberg, aber auch jedes Wäldchen wird von ihm bevölkert und belebt, selbst die höchsten Gipfel des Montserrat bieten ihm noch einen erwünschten Aufenthalt. In Deutschland war er, wie schon bemerkt, vor wenig Jahren noch weit seltener als gegenwärtig; er eroberte sich unser Vaterland mehr und mehr. Früher traf man ihn blos im Südosten und Südwesten, jetzt ist er bereits bis Mitteldeutschland vorgedrungen. Er hat sich bei Dresden fest angesiedelt, und ein Paar habe ich auch vor acht Jahren bereits in der Umgegend Jenas gesehen. Möglicherweise ist er dort jetzt schon häufig; denn aus allen Beobachtungen, welche gemacht wurden, geht hervor, daß er den einmal eroberten Landstrich nicht wieder verläßt. Bemerkenswerth ist seine eigenthümliche Vorliebe für bestimmte Orte. Baumgärten, in deren Nähe Gemüsepflanzungen sind, sagen ihm am meisten zu; deshalb findet er sich in Deutschland an einzelnen Stellen sehr häufig, während er an andern, nahe liegenden gar nicht vorkommt. Nach Hoffmann's Beobachtungen siedelt er sich in der Umgegend Stuttgarts nie auf der Höhe, sondern nur im Thale und in der Ebene an. In Südeuropa ist Dies, wie bemerkt, nicht der Fall; aber auch in Baden macht er nach Homeyer's Erfahrungen keinen Unterschied zwischen hoch oder tief gelegenen Gegenden.

Der Girlitz ist ein sehr schmucker, lebendiger und anmuthiger Vogel, welcher auch recht leidlich singt. In seinem Betragen hat er manches Eigenthümliche; zumal während der Zeit der Liebe beträgt er sich auffallend genug. Die ersten Ankömmlinge bei uns sind immer Männchen; die Weibchen folgen später nach. Erstere machen sich sogleich durch ihren Gesang und ihr unruhiges Treiben sehr bemerkbar; sie setzen sich auf die höchsten Baumspitzen, lassen die Flügel hängen, erheben den Schwanz ein wenig, drehen sich beständig nach allen Seiten und singen dabei sehr eifrig. Nur wenn der Frühling kalt, windig oder regnerisch ist, verändert sich die Sache, „dann macht das Vögelchen", wie Homeyer sagt, „ein ganz anderes Gesicht. Es hält sich niedrig, um Schutz gegen die Witterung zu finden, und lockt nur hier und da leise und verstohlen aus einem Strauche heraus oder trippelt der Nahrung halber auf der Erde neben einem Meldenstrauch — aber immer ruhig, ohne bei seiner schlechten Laune viel Wesens und Lärm zu machen. So kann es bei anhaltend ungünstiger Witterung kommen, daß schon viele Girlitze vorhanden sind, ohne daß man viel von ihnen sieht, während sie dann bei dem ersten Sonnenschein in Unzahl von allen hohen Bäumen herabsingen." Je näher die Begattungszeit kommt, um so eifriger trägt der Vogel sein Liedchen vor und um so sonderbarer geberdet er

sich. Bekanntlich haben die meisten Vögel ihre eigene Art, sich die Liebe ihrer Weibchen zu erwerben: der Girlitz aber hat eine förmliche Balze. Nicht genug, daß er mit den zärtlichsten Tönen um Liebe bittet; er legt sich auch wie ein Kukuk platt auf einen Ast, sträubt die Kehlfedern auf, wie ein balzender Hahn, breitet den Schwanz weit aus, dreht und wendet sich, erhebt sich plötzlich, steigt in die Luft, flattert ganz sonderbar, ungleichmäßig schwankend, verworren, fledermausartig um den Baum, wirft sich bald nach der einen, bald nach der andern Seite und kehrt dann auf den frühern Sitzplatz zurück, um seinen Gesang fortzusetzen. Andere Männchen in der Nähe wecken natürlich die Eifersucht des Sängers. Dieser bricht plötzlich ab und stürzt sich wüthend auf den Gegner; der entflieht in behendem Fluge: und so jagen sich beide wüthend längere Zeit umher, durch die belaubten Bäume hindurch oder auch sehr nahe über den Boden hinweg, wobei sie ohne Unterbrechung ihren Zorn durch ein helles „Sisisi" bekunden. Erst nach langwierigem Kampfe, und wenn das Weibchen brütet, endet dieser Zank und Streit.

Der Gesang ist für einen Finken eigenthümlich; Hoffmann vergleicht ihn treffend mit dem Gesange des Flühvogels oder der Heckenbraunelle und deutet an, daß der einzige Unterschied, welcher zwischen beiden Liedern bemerkt wird, wohl nur auf den dickeren Finkenschnabel zurückzuführen sei, welcher die Töne selbst verhärtet. Ausgezeichnet kann man den Gesang gerade nicht nennen: er ist zu einförmig und enthält zu viel schwirrende Klänge; doch muß ich gestehen, daß er mich immer angesprochen hat. Der Name Hirngritterl, welchen das bayerische Volk dem Girlitz gab, ist gewissermaßen ein Klangbild dieses Gesanges.

Das Nest ist ein kleiner Kunstbau, aber ziemlich verschieden zusammengesetzt. Am meisten ähnelt es dem Neste unseres Edelfinken. Zuweilen ist es fast nur aus dünnen Würzelchen erbaut; zuweilen besteht es aus Halmen, Gras und Heu. Innen ist es äußerst fein und weich mit Haaren und Federn ausgelegt. Es steht bald höher, bald tiefer, immer aber möglichst verborgen im dichten Gezweig eines Busches oder Baumes. Nach Hoffmann soll der Girlitz eine ganz besondere Vorliebe für den Birnbaum zeigen und auf diesem, wo es nur immer angeht, sein Nest anlegen; er brütet aber auch auf Apfel- und Kirschbäume und nach den neueren Beobachtungen nicht minder auf Schwarzholz. In Spanien zieht er Citronen- und Apfelsinenbäume allen übrigen ganz entschieden vor, obwohl er sich keineswegs an sie bindet. Das Gelege enthält vier bis fünf kleine, stumpfbauchige Eier, welche auf schmuzig weißem oder grünlichen Grunde überall, am stumpfen Ende jedoch mehr als an der Spitze mit mattbraunen, rothen, rothgrauen, purpurschwarzen Punkten, Flecken und Schnörkeln bezeichnet sind. In Spanien fand ich vom April bis zum Juli fortwährend frische Eier; in Deutschland beginnt die Brutzeit Mitte Aprils. Höchst wahrscheinlich macht ein und dasselbe Paar mindestens zwei Bruten im Jahre.

Es ist nicht gerade leicht, die Nester aufzufinden; geht man aber regelrecht zu Werke, so kommt man doch gewiß zum Ziele: das Weibchen verräth sie selbst. So lange es brütet, wird es von dem Männchen aus dem Kropfe gefüttert. „Wenn es nun Hunger hat", sagt Hoffmann, „so ruft es das Männchen und zwar mit demselben Tone, welchen dieses bei seinen Minnekämpfen hören läßt, nur etwas leiser. Hörte ich also ein Weibchen so locken, so stellte ich mich ruhig in die Nähe und wartete, bis das Männchen kam, welches mir nun natürlich das Nest verrieth. Das Weibchen brütet sehr fest und bleibt ruhig sitzen, wenn tagelang Feld- oder Gartenarbeiten unter seinem Neste versehen werden." Nach ungefähr dreizehn Tagen sind die Eier gezeitigt und die Jungen ausgeschlüpft. So lange sie im Neste sitzen, verlangen sie durch ein leises „Zickzick" oder „Sittsitt" nach Nahrung. Gegen das Ende ihres Wachsthums hin werden sie sehr unruhig und oft fliegen sie früher aus, als sie sollten. Die Eltern füttern sie eine Zeit lang noch sehr eifrig, auch wenn man sie in einen Bauer kerkert und diesen in der Nähe des Nestplatzes aufhängt. Auf diese Weise kann man die Jungen, welche man gefangen halten will, bequem groß füttern lassen.

Allerlei kleine Körner und Sämereien bilden die Nahrung des Girlitz. In der Gefangenschaft ernährt man ihn mit Rübsen, Mohn, Hirse und andern feinen Sämereien; Hanfkörner kann er mit

seinem zarten Schnäbelchen nicht bewältigen, wenn sie ihm jedoch zerquetscht vorgelegt werden, nimmt er dieselben gern an. Wasser ist ihm unentbehrlich; er trinkt viel und verdurstet sehr leicht.

Jung Eingefangene gewöhnen sich bald an die Gefangenschaft, werden aber nicht sonderlich zahm. Sie bekunden auch im Käfig viele gute Eigenschaften. Die Männchen singen sehr fleißig, mit Ausnahme der Mauser fast das ganze Jahr hindurch. Sie sind immer munter und guter Dinge, friedfertig andern Vögeln gegenüber und gesellig im hohen Grade, sobald die Brutzeit vorüber ist. In Spanien sieht man sie zuweilen in sehr starken Flügen, immer aber erst im Herbst. Diese gesellen sich dann wohl auch auf kurze Zeit zu den Stieglitzen, Sperlingen und anderen Feldfinken, ohne jedoch eigentlich in Gemeinschaft mit ihnen zu treten. Im Gesellschaftsbauer sind sie ganz allerliebst; sie bringen Leben unter die Menge und werden keinen der mit ihnen eingesperrten Vögel beschwerlich.

Unsere gewandten kleineren Raubsäugethiere und Raubvögel stellen auch dem Girlitz eifrig nach, und zumal die unerfahrenen Jungen mögen diesen Feinden oft zum Opfer fallen. Der Mensch befehdet sie bei uns zu Lande nicht, es sei denn, daß ein Liebhaber Einige sich erbeutet; in Spanien dagegen werden sie in großer Menge gefangen und zu Markte gebracht, ebenso für den Käfig, als für die Küche. Man wendet dort eine ganz eigenthümliche Fangweise an. Der Esparto, ein hartbinsiges Gras, welches in großer Menge in den spanischen Ebenen wächst, wird zur Leimruthe vorgerichtet und dann massenhaft auf Baumwipfel gestreut, so daß eigentlich die ganze Krone mit Leimruthen überdeckt ist. Selbstverständlich wählt man immer einzeln stehende Bäume im Felde aus, welche den umwohnenden Vögeln als Ruheplatz dienen. Der Erfolg dieses Vogelfangs ist oft überraschend. Von zahlreichen Finkenschwärmen, welche sich auf solchem Baume niederlassen, entgeht zuweilen kaum der vierte Theil den verrätherischen Ruthen. Selbst große schwere Vögel werden auf diese Weise gefangen: wir erhielten einen Adler (Pseudaëtos Bonellii), dessen Gefieder durch diese feinen Rüthchen zusammengeklebt und unbrauchbar geworden war.

„Dreihundert Jahre sind verflossen", sagt Bolle, „seit der Kanarienvogel durch Zähmung über die Grenzen seiner wahren Heimat hinausgeführt und Weltbürger geworden ist. Wie wenn von zwei Brüdern einer eine Laufbahn wählt, die ihm durch Gunst des Schicksals, seinen Begabungen eine ungeahnte Entfaltung gestattend, auf einen jener glänzenden Gipfel des Ruhmes hebt, an denen das Auge der Menschheit haftet, der andere aber im nächsten Umkreise seiner Geburtsstätte, den stillen Sitten und der schlichten Tracht seiner ländlichen Vorfahren getreu, nur von wenigen nahen Freunden gekannt und geschätzt, unberühmt und doch glücklicher vielleicht, fortlebt; ganz so ist es den beiden Arten eines Vogels ergangen, den die Natur ursprünglich zum Schmucke einsamer Inseln des Weltmeeres bestimmt hatte. Der gesittete Mensch hat die Hand nach ihm ausgestreckt, ihn verpflanzt, vermehrt, an sein eigenes Schicksal gefesselt und durch Wartung und Pflege zahlreich auf einander folgender Geschlechter so durchgreifende Veränderungen an ihm bewirkt, daß wir jetzt fast geneigt sind, mit Linné und Brisson zu irren, indem wir in dem goldgelben Vögelchen das Urbild der Art erkennen möchten und darüber die wilde, grünliche Stammart, die unverändert geblieben ist, was sie von Anbeginn her war, beinahe vergessen haben. Wenn es nun für den Freund der Natur überhaupt von Wichtigkeit ist, das Lebensbild jeder beliebigen Art in möglichst klaren Zügen vor sich entrollt zu sehen, so wird im vorliegenden Falle die Theilnahme dadurch noch erhöht, daß wir es mit dem Urzustande eines Wesens zu thun haben, welches eine Geschichte besitzt und Vergleiche manchfacher Entwicklungsstufen gestattet, welches, als ein fast nothwendiger Bestandtheil häuslicher Behaglichkeit, sich mit unsern frühesten Erinnerungen verknüpft, fast möchten wir sagen, als Echo des Familienglücks, eine wahrhafte Theilnahme des Herzens in Anspruch nimmt und zuletzt noch, abgesehen von seiner Schönheit und seinen übrigen fesselnden Eigenschaften, aus weiter Ferne in unser Vaterland eingebürgert, seit lange schon für mehrere sonst arme Gegenden desselben eine nicht unbedeutende Erwerbsquelle geworden ist."

„Das helle Licht, in dem der zahme Kanarienvogel vor uns steht, die genaue und erschöpfende Kenntniß, die wir von seinen Sitten und Eigenthümlichkeiten besitzen, scheint neben der Entfernung, in welcher der wilde von uns lebt, die Hauptursache der ziemlich geringen Auskunft zu sein, die wir über letzteren besitzen."

Es bedurfte wahrhaftig eines Bolle, um uns mit dem Freileben des so wichtigen Vogels bekannt zu machen; denn bis zu seiner Bearbeitung der Lebensgeschichte des Kanarienvogels wußten wir herzlich wenig über ihn: wir kannten eigentlich nur den gezähmten Vogel. Die Naturforscher früherer Jahrhunderte schmückten das Wenige, welches sie über das heimatliche Leben des Kanarienvogels uns zu sagen wußten, wohl auch noch mit allerlei Zuthaten aus; sie irrten sich selbst über das Vaterland. Der alte Konrad Geßner, welcher in der ersten Hälfte des 16. Jahrhunderts schrieb, ist der erste Naturforscher, welcher von dem Kanarienvogel spricht; er kannte ihn jedoch noch nicht aus eigener Anschauung, sondern schilderte ihn nur nach dem Bericht eines Freundes. Nach ihm erwähnen mehrere unseres Vogels, immer aber nur beiläufig und mit geringer Ausführlichkeit. Die Schriftsteller des vorigen Jahrhunderts berichten uns mehr, aber der große Büffon selbst trägt zur Verbreitung von Irrthümern bei. „Girlitz und Citronenfink", sagt Bolle, „müssen sich bequemen, zu Spielarten einer und derselben, über einen großen Theil Europas und Afrikas, sowie über die kanarischen Inseln verbreiteten Art herabzusteigen." Büffon glaubt nämlich, daß die gedachten Vögel nichts anderes wären, als wilde, durch das Klima veränderte Kanarienvögel, und nimmt an, daß dieser in drei beständigen Spielarten vorkomme. Erst Humboldt spricht mit der ihm eigenen Bestimmtheit von dem wilden Kanarienvogel, welchen er im Jahre 1799 während seines Aufenthalts auf Teneriffa kennen lernte. Spätere Naturforscher und selbst Vogelkundige behandeln ihn mit viel Geringschätzung; aber Bolle widmet ihm eine ebenso anziehend geschriebene, als ausführliche Schilderung, und ihm danken wir denn jetzt eine Kenntniß, welche wenig oder Nichts zu wünschen übrig läßt. Das Nachfolgende ist eine Wiedergabe der von diesem Forscher veröffentlichten Beobachtungen.

Bolle fand den Vogel auf den fünf Waldinseln der kanarischen Gruppe, auf Gran Canaria, Teneriffa, Gomera, Palma und Ferro, aber auch auf Madeira und glaubt, daß das Thierchen früher noch auf mehreren andern, jetzt entwaldeten Inseln vorgekommen sein mag. Er lebt nämlich an den gedachten Orten überall, wo dicht wachsende Bäume mit Gestrüpp abwechseln, vorzugsweise also längs der Wasserbetten jener Inseln, welche während der Regenzeit Bäche sind, während der trockenen Zeit aber versiegen, demungeachtet jedoch von einem üppig grünen Pflanzensaume eingefaßt sind. Nicht minder häufig ist er in den Gärten um die Wohnungen des Menschen und zwar inmitten volkreicher Städte ebensogut, wie an den abgelegensten stillsten Winkeln der Insel. Seine Verbreitung erstreckt sich von der Meeresküste bis zu 5000 oder 6000 Fuß unbedingter Höhe am Gebirge hinauf, und wo die Bedingungen zu seinem Wohlbefinden gegeben, ist er überall häufig; nur in dem dichten, schattigen und feuchten Hochwalde, welcher auf den Kanaren aus Lorbeer und Stechpalmen besteht, hat Bolle ihn nie beobachtet: er bewohnt höchstens deren äußere lichtere Ränder. Gemein ist er in den Weinbergen der Inseln, nicht selten auch in den Kieferbeständen, welche die Abhänge des Gebirges bekleiden. Noch nicht ausgemacht ist, ob er auch im Winter in bedeutenderen Höhen vorkommen mag; im Spätherbst hat man ihn aber noch in einem Höhengürtel von 4000 Fuß über dem Meere angetroffen.

Der wilde Kanarienvogel, welcher auch in seiner Heimat von Spaniern und Portugiesen „Canario" genannt wird (Dryospiza canaria), ist merklich kleiner und gewöhnlich auch etwas schlanker, als derjenige, welcher in Europa gezähmt unterhalten wird. Diejenigen, welche auf den Kanaren selbst in der Gefangenschaft leben, haben sich der vielfachen Kreuzungen mit wilden wegen ihre ursprüngliche Gestalt vollkommener bewahrt. Bei dem alten Männchen ist der Rücken gelbgrün mit schwärzlichen Schaftstrichen und sehr breiten, hellaschgrauen Federrändern, welche beinahe zur vorherrschenden Farbe werden. Der Bürzel ist gelbgrün, die Oberschwanzdeckfedern aber sind grün, aschgrau gerandet; Kopf und Nacken sind gelbgrün mit schmalen grauen Rändern, die Stirn und ein breiter Augenstreif, welcher nach dem Nacken zu kreisförmig verläuft, sind grünlich goldgelb, ebenso Kehle

und Oberbrust, die Halsseiten dagegen aschgrau. Die Brustfärbung wird nach hinten hin heller, gilblicher; der Bauch und die Untersteißfedern sind weißlich, die Schultern schön zeisiggrün, mattschwarz und blaßgrünlich gebändert, die schwärzlichen Schwungfedern sind schmal grünlich, die schwarzgrauen Schwanzfedern weißlich gesäumt. Der Augenring ist dunkelbraun; Schnabel und Füße sind bräunlich fleischfarben. Bolle nimmt an, daß dieses Kleid erst nach Abschluß des zweiten Lebensjahres angelegt werde. Bei den Weibchen ist der Rücken braungrau, mit breiten schwarzen Schaftstrichen; die Federn des Nackens und Oberkopfes sind ebenso gefärbt, am Grunde aber hellgrün; die Stirn ist grün, der Zügel grau, die Wangen sind theils grüngelb, theils aschblaugrau; die Halsseiten werden von einem gelbgrünen, nach rückwärts aschblaugrauen Halsring umgeben, welcher jedoch wenig deutlich ist. Die Schulter- und kleinen Oberflügelfedern sind licht gelbgrün, die großen Flügeldecken wie die Schwingen dunkelfarbig, grünlich gesäumt. Brust und Kehle sind grünlich goldgelb, ihrer weißgrauen Federränder halber aber weniger schön, als bei dem alten Männchen; Unterbrust und Bauch sind weiß, die Körperseiten bräunlich mit dunkleren Schaftstrichen. Das Nestkleid ist bräunlich, an der Brust ins Ockergelbe spielend, mit sehr wenig und schwachem Citronengelb an Wangen und Kehle. Alle diese Kleider sind der vielfachen Uebergänge und Schattirungen wegen schwer mit Worten zu beschreiben, und ich will deshalb noch bemerken, daß die Gesammtfärbung im großen Ganzen mit dem Kleid desjenigen zahmen Kanarienvogels übereinstimmt, welchen wir den grünen oder grauen nennen.

Die Nahrung des wilden Kanarienvogels besteht größtentheils, wenn nicht ausschließlich, aus Pflanzenstoffen, aus kleinem Gesäme, zartem Grün und saftigen Früchten, namentlich aus Feigen. „Eine durchgebrochene reife Feige bietet ihnen in der innigen Durchdringung von Fleisch, süßem Saft und sehr kleinen Kernen einen süßlichen Leckerbissen dar, welchen sie gleichsam ausschlürfen, zu welchem sie im Freien jedoch nur gelangen können, sobald die Frucht vor Ueberreife ihren violettblauen oder gelbgrünen Mantel sprengt. Vorher ist es ihnen unmöglich, mit ihrem zarten Schnabel durch die feste, von etwas scharfem Milchsaft strotzende Hülle zu dringen. Solch ein Feigenbaum mit geplatzten Früchten bietet einen wahrhaft fesselnden Anblick dar; denn er bildet den Sammelplatz einer Menge von Singvögeln. Amseln, Plattmönche, Weidenlaubvögel, Stieglitze, Steinsperlinge, Blaumeisen u. A. m. finden auf seinen Zweigen einen gedeckten Tisch, an denen Kerf- und Körnerfresser bunte Reihe machen." Die Hauptnahrung aber besteht in Gesäme, Kohl und Salat, Mohn und dergl., sowie in Grünzeug mancherlei Art. „Wasser ist für den Kanarienvogel ein gebieterisches Bedürfniß. Er fliegt oft, meist gesellig, zur Tränke und liebt das Baden, bei welchem er sich sehr naß macht, im wilden Zustande ebenso sehr als im zahmen."

Ueber die Fortpflanzung berichtet Bolle sehr ausführlich. „Paarung und Nestbau erfolgen im März, meist erst in der zweiten Hälfte desselben. Nie baute der Vogel in den uns zu Gesicht gekommenen Fällen niedriger, als acht Fuß über dem Boden, oft in sehr viel bedeutender Höhe. Für junge, noch schlanke Bäumchen scheint er besondere Vorliebe zu hegen und unter diesen wieder die immergrünen oder sehr früh sich belaubenden vorzüglich gern zu wählen. Der Birn- und der Granatbaum werden ihrer vielfachen und doch lichten Verästelung halber sehr häufig, der Orangenbaum seiner immer allzu dunklen Krone wegen schon seltener, der Feigenbaum, wie man versichert, niemals zur Brutstätte ausersehen. Das Nest wird sehr versteckt angebracht, doch ist es, namentlich in Gärten, vermöge des vielen Hin- und Herfliegens der Alten und ihres nicht großen Nistgebietes unschwer zu entdecken. Wir fanden das erste uns zu Gesicht gekommene in den letzten Tagen des März 1856 inmitten eines verwilderten Gartens der Villa Orotava, auf einem etwa zwölf Fuß hohen Buchsbaume, der sich über einer Mirtenhecke erhob. Es stand, nur mit dem Boden auf den Aesten ruhend, in der Gabel einiger Zweige, unten breit, oben sehr eng mit äußerst zierlicher Rundung, nett und regelmäßig gebaut. Es war durchweg aus schneeweißer Pflanzenwolle zusammengesetzt und nur mit wenigen dürren Hälmchen durchwebt. Das erste Ei wurde am 30. März, dann täglich eins hinzu gelegt, bis die Anzahl von fünfen beisammen war, welches die regelmäßige Zahl des Geleges zu sein scheint, obwohl wir in andern Fällen nur drei bis vier Eier, nie aber mehr als fünf in einem Neste gefunden

haben. Die Eier sind blaß meergrün mit röthlich braunen Flecken besäet, selten beinahe oder ganz einfarbig. Sie gleichen denen des zahmen Vogels vollkommen. Ebenso hat die Brutzeit durch die Zähmung keine Veränderung erlitten; sie dauert beim wilden Kanarienvogel ebenfalls ungefähr dreizehn Tage. Die Jungen bleiben im Nest, bis sie vollständig befiedert sind und werden noch eine Zeit lang nach dem Ausfliegen von beiden Eltern, namentlich aber vom Vater, aufs sorgsamste aus dem Kropfe gefüttert. Die Zahl der Bruten, welche in einem Sommer gemacht werden, beträgt in der Regel vier, mitunter auch nur drei. Ende Julis beginnt die Mauser, mit welcher, wie natürlich, die Fortpflanzungszeit für das Jahr schließt."

Sämmtliche Nester, welche Bolle beobachtete, waren auf gleich saubere Weise aus Pflanzenwolle zusammengesetzt; in einzelnen fand sich kaum ein Grashalm oder Rasenstückchen zwischen der glänzenden Pflanzenwolle. „Das Männchen sitzt, während das Weibchen brütet, in dessen Nähe, am liebsten hoch auf noch unbelaubten Bäumen; im ersten Frühlinge gern auf Akazien, Platanen oder echten Kastanien, Baumarten, deren Blattknospen sich erst spät öffnen, oder auch auf dürren Zweigspitzen, wie sie die Wipfel der in Gärten und in der Nähe der Wohnungen so allgemein verbreiteten Orangen nicht selten aufzuweisen haben. Von solchen Standpunkten aus läßt es am liebsten und längsten seinen Gesang hören. Es ist eine Freude, dann dem kleinen Künstler zu lauschen, zumal wenn es, wie uns das häufig vergönnt war, von dem Erker eines Isleño-Hauses herab geschehen kann, wo man sich oft in der Höhe des singenden Vogels befindet, der in ganz geringer Entfernung vor uns sitzt. Wie bläht er dann seine kleine gesangreiche Kehle auf, wie wendet er die goldgrün schimmernde Brust bald rechts, bald links, sich im Strahl seiner heimatlichen Sonne badend, bis auf einmal der leise Ruf des im Neste verborgenen Weibchens sein Ohr trifft und er mit angezogenen Flügeln sich in das Blättermeer der Baumkrone stürzt, die, über ihm zusammenschlagend, die süßen Geheimnisse seines Gattenglücks dem Auge verhüllt. In solch einem Augenblick, umgeben von der Blüthenpracht und den Düften seines Vaterlandes, ist das unscheinbare grüne Vögelchen schöner, als die schönsten seiner Brüder, die in Europa die Tracht der Sklaverei tragen. Es ist ja an seiner Stelle, und die Weise seines Liedes verfehlt um so weniger einen unwiderstehlichen Zauber zu üben, als durch alle Sinne zugleich weiche und wohlthuende Empfindungen auf den Zuhörer einwirken und mit dem Reize des Fremdartigen sich gerade durch diese Vogelstimme träumerische Erinnerungen der Kindheit mischen. Unzweifelhaft ist Nichts mehr im Stande gewesen, uns anzuheimeln und das Gefühl des Fremdseins auf den Inseln zu verscheuchen, als gerade der überall uns freundlich grüßende Gesang des wilden Kanarienvogels, der dort etwa in derselben Häufigkeit, wie der Schlag des Finken in Deutschland ertönt."

„Es ist viel über den Werth des Gesanges geredet worden. Von Einigen überschätzt und allzusehr gepriesen, ist er von Andern einer sehr strengen Beurtheilung unterzogen worden. Man entfernt sich nicht von der Wahrheit, wenn man die Meinung ausspricht, die wilden Kanarienvögel sängen, wie in Europa die zahmen. Der Schlag dieser letzteren ist durchaus kein Kunsterzeugniß, sondern im großen Ganzen geblieben, was er ursprünglich war. Einzelne Theile des Gesanges hat die Erziehung umgestalten und zu glänzenderer Entwickelung bringen, andere der Naturzustand in größerer Frische und Reinheit bewahren mögen, das Gepräge beider Gesänge aber ist noch jetzt vollkommen übereinstimmend und beweist, daß, mag ein Volk auch seine Sprache verlieren können, eine Vogelart dieselbe durch alle Wandlungen äußerer Verhältnisse unversehrt hindurchträgt. So weit das unbefangene Urtheil. Das befangene wird bestochen durch die tausend Reize der Landschaft, durch den Zauber des Ungewöhnlichen. Was wir vernehmen, ist schön; aber es wird schöner noch und klangreicher dadurch, daß es nicht im staubigen Zimmer, sondern unter Gottes freiem Himmel erschallt, da wo Rosen und Jasmin um die Cypresse ranken und die im Raum verschwimmenden Klangwellen das Harte von sich abstreifen, welches an dem meist in zu großer Nähe vernommenen Gesang des zahmen Vogels tadelnswerth erscheint. Und doch begnügt man sich nicht, mit dem Ohre zu hören; unvermerkt vernimmt man auch durch die Einbildungskraft, und so ent-

stehen Urtheile, die später bei Andern Enttäuschungen hervorrufen. So wenig wie alle Hänflinge und Nachtigallen oder alle zahmen Kanarienvögel gleich gute Schläger sind, darf man Dies von den wilden fordern. Auch unter ihnen gibt es stärkere und schwächere; das aber ist unsere entschiedene Ansicht, die Nachtigallentöne oder sogenannte Rollen, jene zur Seele dringenden tiefen Brusttöne haben wir nie schöner vortragen hören, als von wilden Kanarienvögeln und einigen zahmen der Inseln, die bei jenen in der Lehre gewesen. Nie werden wir in dieser Hinsicht die Leistungen eines wundervoll hochgelben Männchens von Gran-Canaria, welches wir als Geschenk eines Freundes eine Zeitlang besaßen, zu vergessen im Stande sein. Am meisten möge man sich hüten, den Naturgesang des Kanarienvogels nach dem oft stümperhaften sehr jung gefangener, die im Käfig ohne guten Vorschläger aufwuchsen, zu beurtheilen."

„Der Flug des Kanarienvogels gleicht dem des Hänflings. Er ist etwas wellenförmig und geht meist in mäßiger Höhe von Baum zu Baum, wobei, wenn der Vogel schwarmweise fliegt, die Glieder der Gesellschaft sich nicht dicht an einander drängen, sondern jeder sich in einer kleinen Entfernung von seinem Nachbar hält und dabei einen abgebrochenen, oft wiederholten Lockruf hören läßt. Die Scharen, in die sie sich außer der Paarungszeit zusammenthun, sind zahlreich, lösen sich aber den größten Theil des Jahres hindurch in kleinere Flüge auf, welche an geeigneten Orten ihrer Nahrung nachgehen und sehr häufig längere Zeit auf der Erde verweilen, vor Sonnenuntergang aber sich gern wieder zusammenthun und eine gemeinschaftliche Nachtherberge suchen." —

„Der Fang dieser Thierchen ist sehr leicht, zumal gehen die Jungen fast in jede Falle, sobald nur ein Lockvogel ihrer Art daneben steht: ein Beweis mehr für die große Geselligkeit der Art. Ich habe sie in Canaria sogar einzeln in Schlagnetzen, deren Locker nur Hänflinge und Stieglitze waren, sich fangen sehen. Gewöhnlich bedient man sich, um ihrer habhaft zu werden, auf den Kanaren eines Schlagbauers, der aus zwei seitlichen Abtheilungen besteht, den eigentlichen Fallen mit aufstellbarem Trittholz, getrennt durch den mitten inne befindlichen Käfig, in welchem der Lockvogel sitzt. Dieser Fang wird in baumreichen Gegenden, wo Wasser in der Nähe ist, betrieben und ist in den frühen Morgenstunden am ergiebigsten. Er ist, wie wir aus eigener Anschauung wissen, ungemein anziehend, da er dem im Gebüsch versteckten Vogelsteller Gelegenheit gibt, die Kanarienvögel in größter Nähe zu beobachten und sich ihrer anmuthigen Bewegungen und Sitten ungesehen zu erfreuen. Wir haben auf diese Weise binnen wenigen Stunden 16 bis 20 Stück, eins nach dem andern, fangen sehen; die Mehrzahl davon waren indeß noch unvermauserte Junge. Besäße man, was nicht der Fall ist, auf den Inseln ordentlich eingerichtete Vogelherde, so würde der Ertrag natürlich noch ein weit lohnenderer sein."

„Wir haben Kanarienwildlinge genug in der Gefangenschaft beobachtet und mitunter deren ein bis anderthalb Dutzend auf einmal besessen. Der Preis junger, bereits ausgeflogener Vögel pflegt in Santa Cruz, wenn man mehrere auf einmal nimmt, etwa 2½ Sgr. für das Stück zu betragen. Frisch gefangene alte Männchen werden mit 10 Sgr. bezahlt. In Canaria sind, trotz der daselbst herrschenden größeren Billigkeit, die Preise um vieles höher, was allein schon hinreichen würde, ihre größere Seltenheit daselbst darzuthun."

„Es sind unruhige Vögel, die längere Zeit brauchen, ehe sie ihre angeborne Wildheit ablegen, und sich, besonders in engen Käfigen zu mehreren zusammengesperrt, das Gefieder leicht zerstoßen. Sie schnäbeln sich sehr gern unter einander, und die jungen Männchen geben sich binnen kurzem durch ein fortgesetztes lautes Zwitschern zu erkennen. Meine Vögel fingen in der zweiten Hälfte des August zu mausern an; einige unter ihnen hatten indeß noch im Dezember den Federwechsel nicht vollständig bewerkstelligt. Wahrscheinlich sind diese die am spätesten Ausgeflogenen gewesen. Das helle Gelbgrün zeigt sich zuerst an der Brust. Kaum gibt es einen weichlicheren Körnerfresser. Man verliert die meisten an Krämpfen, deren zweiter oder dritter Anfall mit dem Tode zu endigen pflegt. Wer diese Vögel über See mit sich nehmen will, wird wohl thun, sich längere Zeit vor der Abreise mit wenigstens der doppelten Anzahl von denen, die er wünscht, zu versorgen und dieselbe in einem jener

flachen hölzernen, nur vorn mit einem schrägen Gitter versehenen Käfige, wie sie zwischen Frankreich und der Westküste Afrikas gebräuchlich sind, fortzuschaffen. Trotz aller Vorsichtsmaßregeln kann man darauf rechnen, während der Seereise und unmittelbar nach derselben die Hälfte der Vögel einzubüßen. Wir haben von elf glücklich heimgebrachten, bereits vermauserten, vollkommen eingewohnten und zum Theil schon schlagenden Kanarienvögeln im Laufe des ersten Winters noch mehrere ganz unerwartet an Krämpfen zu Grunde gehen sehen. Vor Allem vermeide man, diese Vögel in die Hand zu nehmen; viele von ihnen vertragen das durchaus nicht. Später scheinen sie härter zu werden. Die unsrigen mauserten im zweiten Sommer ihres Lebens schon im Juli, also einen vollen Monat früher als die zahmen. Das eine Weibchen, welches wir die Heckzeit des Jahres 1857 durch in einem Gesellschaftsbauer mit wilden und zahmen Männchen zusammen umherfliegen ließen, hat sich zu keiner Paarung verstanden. Wohl aber gehen die wilden Hähnchen mit großer Leichtigkeit Verbindungen mit der gezähmten Art ein und werden äußerst treue, liebevolle Gatten, die nicht aufhören, die Dame ihres Herzens aufs zärtlichste zu füttern, meist sogar die Nacht auf dem Neste derselben sitzend zuzubringen. Sie bieten jedem andern Vogel, der ihnen zu nahe kommt, die Spitze; ja ein älteres Männchen, dem beim Kampfe mit einem Grünling von diesem doppelt stärkeren Gegner der Beinknochen durchbissen worden war, hörte in diesem beklagenswerthen Zustande nicht auf, durch schmetternden Gesang seinem Widersacher aufs neue den Handschuh vor die Füße zu schleudern und konnte nur durch rasche Entfernung aus dem Gesellschaftsbauer gerettet werden."

„Die Mischlinge beider Arten heißen in Teneriffa Verdegais und werden besonders hoch geschätzt. Wir haben von einer hochgelben Mutter Gefallene gesehen, die sich durch große Schönheit und ganz ungewöhnliche Zeichnung empfahlen. Sie waren am Oberleib dunkelgrün, unten von der Kehle an rein goldgelb gefärbt. Diese Vögel galten aber auch für etwas Außerordentliches und sehr Seltenes. In den Hecken, die auf den Kanaren von zahmen und wilden angelegt werden, befolgt man den Grundsatz, einem Männchen letzterer Art seiner großen Thatkraft wegen stets zwei Weibchen zuzugesellen."

Ueber das Gefangenleben des zum Hausvogel gewordenen Kanarienvogels will ich Lenz reden lassen. Ich selbst habe keine eigenen Beobachtungen gemacht, welche mir von Wichtigkeit scheinen könnten und glaube, daß man alles hierauf Bezügliche unmöglich besser sagen und kürzer zusammenfassen kann, als Lenz es gethan hat. „Um zu erfahren, wo jetzt die beste Kanarienzucht zu finden, habe ich alle Theile Deutschlands und alle rings um dasselbe liegenden Länder durchsucht, habe auch deswegen mit noch ferneren Ländern mich in Verbindung gesetzt und bin nun überzeugt, daß jetzt die besten Kanarienvögel in Andreasberg auf dem Harz und einigen ihm benachbarten Dörfern gezogen werden."

„In Andreasberg findet man fast Haus für Haus eine besondere Stube oder einen bedeutenden Theil der Wohnstube für die Kanarienhecke eingerichtet. Gar Mancher löst jährlich aus dem Ertrag 70 bis 80 Rthlr., und im ganzen werden von da, wie mir dortige Beamte sagten, jährlich für etwa 12,000 Rthlr. Kanarienvögel verkauft. — Wann sich dieser Erwerbszweig dort festgesetzt, weiß kein Mensch; aber jedenfalls wird er durch dreierlei Vortheile unterstützt: 1) die Wohlfeilheit des Holzes, so daß man in dem rauhen Klima den Thierchen immerfort eine warme Stube bieten kann; 2) den herrlichen Sommerrübsamen, welchen man aus der nicht gar weit entfernten goldenen Aue bezieht und 3) die gute Semmel, für welche ebenfalls die goldene Aue den Stoff liefert. — Der Gesang der Andreasberger Vögel ist äußerst verschieden; einen schlechten habe ich dort gar nicht gehört, dagegen viele, die fast ganz aus feinen schwirrenden und schnurrenden Trillern, tiefen Rollen, gluckenden Tönen, Hohlpfeifen u. s. w. zusammengesetzt und von Fehlern fast oder ganz frei sind. — So viel als möglich ziehn die Leute in Andreasberg nur einfarbig blaßgelbe Vögel ohne Hauben, und zwar deswegen, weil der einfarbige Vogel keine unregelmäßige Zeichnung haben kann und weil der blaßgelbe gleich im Neste, wenn er ein Männchen ist, als solches daran erkannt werden kann, daß sein Gelb um die Augen und um die Schnabelbasis dunkler ist. Dieses Zeichen bleibt auch nach dem Ausfliegen noch eine Zeitlang deutlich

genug, und danach werden die Männchen von den Weibchen getrennt. Die letzteren schickt man schon im Sommer, so weit man sie nicht selbst behalten kann, durch Herumträger in die Welt; die jungen Männchen und ausgesichteten alten werden Ende Oktobers oder Anfang Novembers an einzelne Händler, die sie hundertweis nehmen, verkauft und in die großen Städte, namentlich auch viel nach Rußland und Amerika ausgeführt."

„Auch an der Nordseite des Harzes bis Braunschweig, und an der Südseite bis Bodungen und Duderstadt werden sehr viel Kanarienvögel gezogen, und als harzer Vögel in Handel gebracht. Sie sind aber bedeutend geringer an Güte des Gesanges, doch in der Regel besser als diejenigen, welche man weit vom Harzwald zieht."

„Die Behauptung, welche man früherhin oft in Schriften fand, „„daß in Tirol die meisten und besten Kanarienvögel gezogen würden, und daß dort der Hauptsitz der Zucht und des Handels in Imst wäre"", war irrig. Ich habe die Sache in Tirol und Imst selbst untersucht und gefunden, daß dort nur sehr wenig und sehr geringe Vögel seit Menschengedenken gezogen werden. — Auch in Belgien, dessen Kanarienvögel als holländische in Menge nach England und Amerika gehen, habe ich genau nachgesucht und gefunden, daß die dortigen Vögel besonders groß, schlank, schön gelb, an Gesang aber sehr gering sind."

„Wer Kanarienvögel zu seinem Vergnügen ziehen will, wählt natürlich nach seinem Geschmack. Uebrigens gelten folgende Bemerkungen: 1) Ganz grüne oder stark grün gefleckte Vögel sind oft besonders kräftig, aber auch deswegen eben zu allzu lautem Schreien geneigt. 2) Ganz gelbbräunliche und ganz dunkelgelbe sind oft weichlich und namentlich nicht sehr fruchtbar. 3) Auch von regelmäßig bunten darf man keine regelmäßig gezeichnete Jungen erwarten. 4) Rothängige sind Schwächlinge. 5) Zieht man Vögel mit Hauben (Kuppen) vor, so ist darauf zu sehen, daß die Haube, namentlich hinten, nicht den geringsten kahlen Flecken habe."

„Um gut singende Vögel zu haben, muß man durchaus Männchen und Weibchen von gut singender Rasse anschaffen und ganz darauf verzichten, seine Kanarienvögel bei Lerchen, Finken, Nachtigallen u. s. w. in die Lehre zu thun. Was sie da lernen, ist unnatürlich und wird deswegen leicht vergessen. In Andreasberg hält man streng darauf, daß die jungen Vögel nur bei meisterhaft schlagenden alten lernen. Hört ein Vogel, bevor er drei oder vier Jahr alt ist, einen schlechtern, so ist er gleich in Gefahr, selbst schlechter zu werden. Selbst in höherem Alter nimmt er das Schlechtere leicht an, wenn er es öfters hört. — Orgelstückchen lernen manche Kanarienvögel, wenn sie jung in die Lehre kommen, ohne große Schwierigkeit, werden aber später leicht zu Stümpern. — Den Versuch, junge Kanarienvögel bei zwei gut, aber verschieden schlagenden alten lernen zu lassen, habe ich oft genug, aber immer mit dem Erfolge gemacht, daß nur der leichteste Gesang gelernt wird. — Im ganzen gilt die Regel, daß die schmetternden Töne und die fein schwirrenden Triller viel leichter erlernt werden, als die tief lullenden Rollen, als die tiefen Flötentöne, die klingelnden und gluckenden Töne; ferner daß von schlechten Sängern stammende Junge von guten Vögeln auch dann schwer oder gar nicht lernen, wenn sie ganz jung zu ihnen in die Lehre gethan werden. — Als Merkwürdigkeit erwähne ich hier noch, daß einer meiner Verwandten, Maler zu Bordeaux, lange einen Kanarienvogel besessen hat, der die Gabe hatte, so oft es ihm beliebte, sein Lied auch mit geschlossenem Schnabel, wahrscheinlich nur vermittelst des unteren Kehlkopfes, leise, aber deutlich und vollkommen vorzutragen, wobei es, genau wie bei Bauchrednern, so klang, als ob es nicht von ihm, sondern ganz wo anders her käme."

„Junge, in der Lehre befindliche Vögel hänge man so, daß sie gar keinen zwitschernden oder singenden Vogel, außer ihrem Lehrmeister und namentlich auch keine Kanarienweibchen hören, denn von letzteren lernen sie leicht elende, kurze Strophen. Der Platz muß so gewählt sein, daß neben dem Lehrling oft Menschen hin und her gehen, damit er zahm bleibt oder wird; ferner so, daß er weit vom Fenster ist, da dessen Nähe den Vogel zerstreut, so daß er sich gewöhnt, abgebrochen zu singen und ihn heftig macht, so daß er sich ans Schreien gewöhnt. Das Futter bestehe ganz einfach aus Sommerrübsamen und in Wasser geweichten Semmelkrümchen, damit der Vogel sich nicht vorzugsweise

mit Fressen, sondern lieber mit Singen beschäftigt. Alles Grüne verleitet ihn zu unnützem Knuppern, Obst macht ihn noch außerdem gegen das Frühjahr hin fett und reizt ihn zum Füttern, sodaß nicht selten der Fall eintritt, daß solche Obstfresser zwischen ihre Zehen oder auf die Springhölzer zu füttern beginnen, und dann muß man sie in die Hecke thun, sonst gehen sie zu Grunde. Die Drähte des Käfigs müssen so eng stehen, daß der Vogel den Kopf nicht herausstecken und sich im Umgucken zerstreuen kann. Sowie man merkt, daß er sich mit Zupfen an Fädchen, Spänchen und Papier u. dgl. belustigt, ist solcher Lust ein Ziel zu setzen, indem man den Gegenstand, woran gezupft wird, wegnimmt; auch gebe man dem Vogel, wenn er das Knuppern nicht läßt, was den Drang, seine Schnabelscheiden etwas abzustumpfen, anzeigt, täglich vier harte Haferkörner, an denen er die gewünschte Arbeit für seinen Schnabel haben kann. — Soll der Vogel immer allein hängen, so darf er, sobald er über ein halb Jahr ist, weder ein Weibchen, noch ein anderes Männchen sehen, denn er geräth durch deren Anblick in Aufregung und gewöhnt sich an heftiges Schreien, statt zart zu singen. Soll er aber für immer mit andern Männchen zusammen sein, so setzt man ihn von Jugend auf so, daß der Käfig eines andern ihm ganz nahe steht und beide sich immerfort sehen und an einander gewöhnen. — Kann man einen jungen Vogel zwei Jahre lang bei seinem Lehrmeister lassen, so lernt er sicher soviel, als ihm nach seinen Fähigkeiten möglich ist. — Muß man im vorigen Herbste heurige Vögel kaufen, die nicht länger in der Lehre bleiben können, so sind die ältesten, weil sie den Gesang schon am längsten gehört haben, die besten; und jedenfalls kann man doch noch gute Sänger ziehen, wenn man zwei oder mehr zusammen gehörige junge kauft, dafür sorgt, daß sie nichts Gefährliches hören; so üben sie sich gegenseitig ein. — Von fremden Vögeln sind dem Gesang des jungen Kanarienvogels die Erlenzeisige, Stieglitze und Hänflinge am gefährlichsten; doch wird die Gefahr sehr gemindert, wenn mehrere Kanarienvögel gleichen Schlages beisammen sind. — Ist ein junger Vogel in seinem ersten Herbste vom alten getrennt worden, und kann man ihn in seinem zweiten, sobald der alte nach der Mauser wieder singt, auf einige Zeit zu diesem zurückhängen, so wird man die gute Wirkung bald gewahr werden."

„Den Käfig betreffend, so ist zu bemerken, daß man sich vor solchen zu hüten hat, welche Messing enthalten oder mit Farbe angestrichen sind; daß der Boden mit Sand beworfen sein muß, und daß nebenbei auch Stückchen Lehm und zerstoßene Eier- oder Schneckenschale willkommen sind; daß Lindenholz die besten Sitzstäbchen gibt; daß der Käfig so wenig Ritzen, als möglich haben muß, und daß, sobald sich Ungeziefer in Ritzen oder am Vogel zeigt, der Käfig mit Lein- oder Rüböl überall, wo irgend ein Ritz ist, tüchtig gesalbt werden muß. — Die Thür des Käfigs muß von oben nach unten fallen, damit sie von selbst schließt, wenn man vergißt, sie zuzumachen; sie muß auch so breit sein, daß man das Sauf- und Badenäpfchen hineinschieben kann. — Wo Katzen, Wiesel, Eulen u. s. w. ankommen könnten, ist der Käfig durch ein Gitter, welches einige Zoll von ihm absteht, zu schützen. — Die Weibchen thut man, sofern sie sich friedfertig gegen einander betragen, was nicht immer der Fall ist, außer der Heckzeit in großen Käfigen zusammen und von den Männchen weg."

„Der Platz, welchen man dem Käfig anweist, ist am besten Winter und Sommer über lau oder ziemlich warm. Grelle Sonnenhitze, der sich der Vogel nicht entziehen kann, ist schädlich; eine schattende Decke schützt ihn genügend dagegen. Den Weibchen schadet es durchaus nicht, wenn sie in einer Kammer, wo die Luft oft gegen den Gefrierpunkt sinkt, überwintert werden. Männchen singen unter solchen Umständen wenig oder gar nicht. — Wie viel Grade der Kälte ein Kanarienvogel ertragen kann, vermag ich nicht anzugeben; jedoch können sie deren ziemlich viele ertragen, wenn sie nur dabei gut gefüttert werden und Schnee statt Wasser bekommen. Ich habe mehrere zum Versuch in einem auf meinem Hofe stehenden Vogelgitter gelassen, bis sie daselbst eine Nacht von zehn Grad R., nur von oben durch das Dach einigermaßen vor Zug geschützt, durchlebten. Es bekam den Thierchen gut, und ich zog im nächsten Sommer viel Nachkommenschaft von ihnen. Ferner überwinterte ich ein Mal in meinem Stall eine Anzahl Kanarienvögel, welche in einem vor dem Fenster angebrachten, nur von oben durch die Decke vor Regen und Schnee geschützten Käfig zu schlafen pflegten.

Diese Gewohnheit setzten sie selbst bei fünf Grad R. Kälte und bei starkem Winde freiwillig fort, bis ich ihnen den Eingang verschloß. Drittens hat einer von meinen in Norddeutschland wohnenden Freunden seine Vögel in einem mit festen Wänden versehenen Gartenhäuschen, welches ein offenes, nur durch Drahtgitter geschütztes Fenster hatte, überwintert, wobei sie gesund blieben, obgleich die Kälte einige Zeit hindurch auf 20 Grad R. stand und weder das Fenster geschlossen, noch geheizt wurde. Auch bei einigen andern Freunden habe ich diese Ueberwinterung gesehen, empfehle sie aber durchaus nicht zur Nachahmung."

„Ein im geschlossenen Raume hängender Kanarienvogel ist vor scharfem Zugwind zu schützen. Er kann durch ihn augenblicklich heiser werden. Es tritt auch die Heiserkeit ohne Zug öfters ein, wenn Vögel zu gut gefüttert werden. — Alle Mittel scheinen gegen dieses Uebel nicht zu helfen; wenigstens habe ich Rosinen, Kandiszucker, Eidotter, Salat- und Leinsamen, Berberitzensaft, Speck, Eisenrost, Spinnen, Ameisenpuppen, Hafergrütze, Möhren, Safran, Grünes aller Art, Kohlenpulver, Quitte, Quittenschleim vergeblich in Anwendung gebracht. Die beste Wirkung zeigte eine blos aus Kanariensamen bestehende Fütterung und neben dieser täglich etwas geriebene Möhre. — Es gibt auch Dünste, die schädlich werden können. Einer meiner Onkel stellte eines Abends eine blühende Orchis bifolia in die Stube, wo er drei Kanarienvögel hatte. Am folgenden Morgen waren die zwei Weibchen todt, das Männchen lag wie sterbend am Boden, wurde noch schnell in frische Luft gebracht und so gerettet. Tabaksrauch schadet nicht. Oel, wie man es bei armen Leuten im Winter trifft, schwärzt die gelben Federn, schadet aber nicht."

„Was die Fütterung betrifft, so bin ich jetzt fest überzeugt, daß die zu Andreasberg gebräuchliche jedenfalls die beste ist. Sie besteht blos aus Sommerrübsamen, der in Ueberfluß gereicht wird, und nebenbei so viel in Wasser geweichter Semmel, als der Vogel täglich fressen will. Auch in der Hecke thue ich kein Ei hinzu. — Durch gemischtes, verschiedenartiges Futter erzeugt man Fresser und Schreihälse, die leicht fett werden und dann weder zur Hecke, noch zum Singen taugen. — Gesunden Rübsamen erkennt man daran, daß er keinen übeln Geruch hat, rein aussieht, und leicht und kräftig keimt, wenn man ihn zwischen feuchte, wollene Läppchen legt. — Grüne Blätter von Salat, Spinat, Kohl, Vogelmiere, Kreuzwurz, Brunnenkresse, sowie geriebene Möhren werden bei der aus Rübsamen und Semmel bestehenden Fütterung am besten ganz weggelassen, dagegen versuchsweise nebenbei gegeben, wenn ein Vogel krank ist. Obst, namentlich Aepfel, neben gutem Futter täglich in Menge gegeben, macht zu fett."

„Bei guter Witterung kann ein Kanarienvogel über 20 Jahr alt werden, wovon mir Beispiele bekannt sind. Von Malaga wird mir geschrieben, daß man dort im Durchschnitt 16 Jahre rechnet."

„Will man eine Kanarienhecke anlegen, so hat man Männchen zu wählen, die nicht durch zu gutes Futter gemästet sind; Weibchen, welche fett sind, werden bei jedem Ei, das sie legen, krank, sterben auch nicht selten, ehe es zum Legen kommt, und jedenfalls geben Eier solcher Weibchen gar keine Junge oder nur Schwächlinge. — Ist das Weibchen in nicht zu großem Ueberfluß überwintert, wird aber dann vom Frühjahr an mit sehr verschiedenen Körnern, Backwerk, Grünem, Aepfeln in Ueberfluß gefüttert, so legt es zwar gute Eier, jedoch in der Regel zu viel. Ich habe eins auf solche Weise in einem Jahre auf 29 Eier gebracht. Dabei ist aber kein Segen, denn die Bruten folgen viel zu schnell auf einander und es wird ein neues Nest gebaut, während im alten die Jungen noch lange nicht reif sind. — Mit der übrigen Einrichtung kann man in verschiedener Weise verfahren: a) Man thut in einem geheizten Raume, dessen Wände weder Tapeten, noch gefärbten Kalk haben dürfen, schon im März oder April, im ungeheizten erst im Mai auf 1 oder 1½ Kubikklaftern ein Männchen und drei oder vier Weibchen, für jedes Weib zwei Nester. — b) Man thut je ein Männchen mit drei oder vier Weibchen in einen geschlossenen Raum von 1 bis 1½ Kubikklaftern, und es ist gut, sofern man mehrere solche Räume hat, daß jeder vom nächsten vermittelst einer undurchsichtigen Scheidewand getrennt ist. — c) Selbst wenn man ein Männchen nur mit einem Weibchen paaren will, muß man

einen Käfig haben, der groß, wo möglich wenigstens zwei Fuß lang, hoch und breit ist, damit die Thierchen Raum für ihre oft sehr heftigen Zänkereien haben. Bösartige Zänker muß man entfernen. Da die Männchen in der Hecke meist nur wenig oder abgebrochen oder gar nicht singen, so thut man recht wohl, wenn man sie nicht eher zum Weibchen thut, als bis letzteres angefangen, ihm gegebene Fädchen nach einem ihm ebenfalls gegebenen Nestchen zu tragen. Hat das Weibchen seine volle Eierzahl gelegt, so kann man das Männchen in einen andern Käfig locken, worin etwas Grünes liegt; und dann muß er so gestellt und gehängt werden, daß es vom brütenden Weibchen durchaus nicht gesehen wird. Sobald dieses beginnt, Fädchen zum zweiten Neste zu tragen, läßt man das Männchen wieder zu und so lange bei ihm, bis wieder die volle Eierzahl da ist. — d) In gleicher Art kann man ein Männchen mit drei Weibchen hecken lassen, von welchen ein jedes allein in einem Käfig oder in der Abtheilung eines großen Käfigs ist. Kein solches einzeln in seinem Heckkäfig befindliche Weibchen darf das andere sehen können, darf auch das Männchen nicht sehen, es sei denn, daß letzteres gerade bei ihm ist. Bauen mehrere solche Weibchen zugleich, so läßt man das Männchen zu jedem nur auf einen halben Tag und wechselt oft. Die Einrichtung muß natürlich so sein, daß das Männchen, ohne Störung für die Weibchen, aus einem Käfig in den andern wandern kann, woran es sich auch bald gewöhnt. Kommt ein Männchen gegen Abend zu einem Weibchen und paart sich mit ihm, so ist das Ei, welches am nächsten Morgen gelegt wird, gut. Jedes neue Ei bedarf aber eine neue Paarung. Den Vortheil, welchen man bei der Trennung der drei Weibchen hat, liegt darin, daß sie nicht mit einander zanken können, daß sie nicht beim Brüten von fremden Jungen gestört werden und endlich darin, daß das Männchen nur ganz kurze Zeit bei dem Weibchen ist und die übrige Zeit aufs Singen verwenden kann. — Dem Männchen und Weibchen gebe man, so lange sie zu dem genannten Zweck beisammen sind, neben dem gewöhnlichen Futter auch gequetschten Hanf, dann aber keinen mehr."

„Die Nester müssen an einem ruhigen Platze so stehen, daß man sie leicht herausholen, untersuchen und wieder hinein thun kann. Kleine Nestchen taugen gar nichts, weil die Jungen aus ihnen leicht zu früh ausfliegen; aus demselben Grunde taugen auch Nester nichts, welche die Vögel gleich den wilden selbst auf hingesetzte Bäumchen bauen. Die Andreasberger Nistkästchen sind von Holz, vierkantig, im Lichten volle vier Zoll weit, vier Zoll hoch. Auf den Boden lege man zwei Linien hoch Holzasche zum Schutz gegen Milben; auf die Asche zwei Linien hoch durchgesiebten Sand; auf diesen drücke man so viel feines Mos, daß es bis gegen die Hälfte des Kästchens steigt. Auf diese Moslage bauen die Vögelchen die Nesthöhlung aus Charpie, die man ihnen, zu ein Zoll Länge geschnitten, gibt. Die besten solcher Nistkästchen haben zwei Zoll über dem Oberrand eine Decke, auf welche sich andere Vögel setzen können, ohne das brütende Weibchen zu stören. — So oft eine Brut ausgeflogen ist, wird der im Kästchen befindliche Neststoff verbrannt, jeder Ritz geölt, das Kästchen mit Holzasche ausgestäubt, neues Mos eingefüllt."

„Junge, vorjährige Männchen thut man in Andreasberg aus der Hecke, sobald die Weibchen zum zweiten Mal brüten. In der Regel thut man dort jedes Männchen jährlich in die Hecke. — Dabei ist zu bemerken, daß ein Männchen, welches ein Mal in der Hecke gewesen, leicht krank wird, wenn es in einem andern Jahre nicht hineinkommt, wogegen diejenigen, welche von Jugend auf allein bleiben, sich auch bei dieser Lebensart immer sehr wohl befinden und alt werden können."

„Die Eier sind weißlich, am stumpfen Ende röthlich punktirt, werden 13 bis 15 Tage bebrütet. Badet sich das brütende Weibchen, so geschieht dadurch den Eiern kein Schaden. Hämmert man in der Stube, oder schlägt man die Thüren tüchtig zu oder fällt ein Donnerschlag, so leiden auch hierdurch die Eier nicht. Sind die Jungen ausgekrochen, so holt man zufällig vorhandene faule Eier oder sterbende Junge mit einem Theelöffel und wirft sie weg. Die Jungen fliegen etwa 21 Tage alt aus, können 25 bis 30 Tage alt selbst zu fressen beginnen. Vier Wochen nach dem Ausfliegen, zuweilen auch mehrere Wochen später, beginnen die jungen Vögel ihre Federn, die des Schwanzes und

der Flügel ausgenommen, zu wechseln, und dieser Wechsel hält, allmählich vorschreitend, einige Monate an."

„Noch vor der Mauser oder nach deren Beginn fangen die gesunden jungen Männchen an zu singen und sind eben daran zu erkennen, daß sie Zusammenhängendes hervorbringen, während die Weibchen nur Abgebrochenes hören lassen."

„Es kommt nicht gar selten der unangenehme Fall vor, daß Weibchen, die zu gut gefüttert worden, von neuem zu brüten beginnen, während ihre Jungen noch im Neste sitzen, oder doch noch nicht selbst fressen, und daß sie sich dann um ihre Jungen gar nicht mehr bekümmern. — Die Männchen füttern entweder gleich von vorn herein gar nicht, oder sie füttern, und wenn mehrere Weibchen bei ihnen, so füttern sie doch nur die Jungen ihres Lieblingsweibchens. — Füttert also das Männchen, so ist keine Noth da. Mehrmals habe ich auch den Fall gehabt, daß die Jungen der vorhergehenden Bruten sich der kleinen hilflosen Geschwister erbarmten und sie fütterten. — Geschieht von Alledem Nichts, so übernimmt man die Fütterung selbst, schneidet aus einem Gänsestiel ein Löffelchen und gibt eine Mischung von gequelltem und dann zerriebenem Rübsamen, etwas zerriebenem Mohn und mit Wasser angefeuchteten Semmelkrumen. — Vorjährige Weibchen pflegen zwei bis drei Bruten, jede zu drei bis fünf Eiern, zu machen, ältere drei bis vier mit drei bis sechs, oder seltener sieben Eiern. Geht eine Brut zu Grunde, so tritt auch der Fall ein, daß ein Weibchen deren fünf macht."

„Während der Heckzeit sehe man darauf, daß der Boden mit Sand und einigen Lehmstückchen, zugleich auch mit zerstoßenen Schalen von Hühnereiern oder Schnecken bestreut sei, statt deren auch weißer Kalk aus Wänden dienen kann. — Die Fütterung während der Zeit des Brütens und des Aufziehens der Jungen betreffend, so halte ich es fürs beste, gar Nichts zu geben, als erstens trockenen Sommerrübsamen, zweitens in einem besonderen Napf in Wasser gequellten Rübsamen, drittens in Wasser geweichte alte Semmel. In heißer Zeit muß, wenn Junge da sind, um Mittag neues Semmelfutter zurecht gemacht werden. — Einweichen der Semmel in Milch ist immer gefährlich, weil diese Masse zu leicht säuert; hart gekochtes Ei gebe man gar nicht. Die aus der Hecke genommenen Jungen müssen noch etwa zwei Monate lang neben trockenem Rübsamen und eingeweichter Semmel auch in Wasser gequellten Rübsamen bekommen."

„Bei der Paarung der Kanarienvögel kommt es auf nahe oder ferne Verwandtschaft gar nicht an; nur Geschwister derselben Brut taugen nicht zusammen."

„Recht zahme Stieglitz-, Erlenzeisig-, Hänflings- und Grünlingsmännchen paaren sich in der Gefangenschaft ziemlich leicht mit Kanarienweibchen; die so gezogenen Bastarde leisten im Singen viel weniger, als echte Kanarienvögel, sind zur Fortpflanzung in ihrem zweiten Lebensjahre untauglich und leisten später in dieser Hinsicht auch nicht viel."

„Der Versuch, Kanarienvögel zum Aus- und Einfliegen zu gewöhnen, ist nicht schwierig und findet bald durch Raubvögel und andere Feinde sein Ende."

„Will man ein Kanarienvögelchen recht zahm machen, so gibt man ihm weder Speise, noch Trank in den Käfig und zwingt es so, Körnchen, Krümchen und Wassertropfen von der Hand zu nehmen."

„Der Kanarienvogel ist ein sehr gelehriges Thierchen. Es werden welche für Geld gezeigt, die die Buchstaben eines ihnen vorgesagten Wortes aus einem in Reihe und Glied liegenden ABC holen und das Wort daraus zusammensetzen; die aus einer Reihe von verschiedenfarbigen Läppchen die befohlene Arbeit aussuchen; die subtrahiren, addiren, dividiren, multipliciren, indem sie die verlangte Zahl aus einer Reihe von hingelegten Zahlen hervorsuchen; andere, die auf Befehl singen; die zu sterben scheinen, wenn ein Kanönchen auf sie abgefeuert wird, sich dann von zwei andern auf einem Wägelchen zu Grabe fahren lassen, dort wieder erwachen und ein schönes Stückchen singen u. s. w. — Jede Abrichtung eines Kanarienvogels oder Stieglitzes zu Kunststückchen geschieht, wie beim Hunde oder Pferde, hauptsächlich durch Hunger, und die Belohnung besteht in einem Hanfkorn oder Zuckerstückchen. Er thut Alles auf Zeichen seines Herrn, die er genau kennt. Soll er z. B. ein Wort aus

Buchstaben zusammensetzen, so hüpft er an den in einer Reihe liegenden Buchstaben hin und nimmt jedes Mal denjenigen, bei welchem ihm sein Herr winkt, u. s. w."

* * *

Bei der großen Aehnlichkeit aller finkenartigen Vögel hält es schwer, für die einzelnen Familien Merkmale anzugeben, welche wirklich unterscheidende sind. Nach der blosen Beschreibung dürfte es dem Unkundigen sehr schwer werden, die verschiedenen Finken den betreffenden Familien einzureihen. Ein solches Unternehmen verlangt erst eine genaue Kenntniß der Gesammtheit; dann stellen sich Merkmale heraus, welche allerdings leichter ersehen, als durch Worte beschrieben werden, aber doch genügen, falls man es nicht gerade mit einzelnen Arten zu thun hat, welche den Uebergang von einer Gruppe zur andern vermitteln.

Als die Urbilder der Finken überhaupt werden von den Naturforschern europäische und bezüglich deutsche Arten betrachtet. Es geschieht Dies nicht blos aus dem Grunde, weil sie den ersten Naturbeschreibern zunächst zur Beobachtung vorgelegen haben, sondern auch deshalb, weil sie wirklich fast alle Eigenschaften der Finkenvögel in sich vereinigen. Diesen Thieren hat man den Namen Edelfinken gegeben und den altwissenschaftlichen Namen Fringillae belassen. Sie haben in Asien und in Nordamerika Verwandte, gehören aber doch im wesentlichen unserm Europa an. Im allgemeinen kennzeichnet sie ein gestreckter, länglicher, kreiselförmiger, ziemlich stumpfspitziger Schnabel, ein mittelhoher Fuß, ein schmaler, ziemlich spitzer Flügel und ein ziemlich langer am Ende meistens ausgeschnittener Schwanz. Der Leibesbau pflegt lang und gestreckt zu sein; das Gefieder ist ziemlich knapp, bei dem Männchen gewöhnlich lebhaft und nach den Jahreszeiten verschieden gezeichnet. Die Weibchen sind kleiner und minder schön als die Männchen, und die Jungen ähneln, wenigstens nach Vermauserung des Nestkleides, ihren Müttern. Mehr läßt sich im allgemeinen kaum über sie sagen.

Wälder und Baumpflanzungen ganz Europas, auch wohl felsige, nur mit niederm Baumwuchs bestandene Gegenden bilden die Aufenthaltsorte dieser Vögel. Sie leben gesellig unter sich und mit andern Arten, keineswegs aber immer friedlich zusammen; einige sind vielmehr herrschsüchtige und zänkische Gesellen, welche selbst dann, wenn die Noth sie vereinigt, mit ihren Genossen Kampf und Streit beginnen. Sämereien der verschiedensten Pflanzen und im Hochsommer Kerbthiere bilden ihre Nahrung. Die Jungen werden vorzugsweise mit Kerbthieren groß gefüttert. Die Männchen von allen Arten sind fleißige, und die einiger Arten sehr geschätzte Sänger. Beliebt und wohlgelitten sind sie eigentlich alle. Sie schaden wenig, bringen im Gegentheil nicht unbeträchtlichen Nutzen und erfreuen außerdem durch ihre Lebhaftigkeit im Betragen und die angenehmen Lieder, welche sie hören lassen. In Deutschland gehören sie zu den Zug- oder wenigstens Strichvögeln; wanderlustig sind sie ohne Ausnahme, obgleich nicht alle größere Reisen antreten. Einige verweilen auch in strengen Wintern in unserm Vaterlande. Sie erscheinen frühzeitig im Jahre und beginnen sehr bald den Bau ihrer künstlichen und schönen Nester, brüten ein bis drei Mal während des Sommers, scharen sich dann in großen Flügen zusammen, schweifen noch von Gau zu Gau und wandern dann allmählich nach südlicher gelegenen Gegenden.

Die vortrefflichen Eigenschaften der Edelfinken, ihre hohen, geistigen Begabungen, ihr reichhaltiger Gesang, ihre leichte Zähmbarkeit und ihre Genügsamkeit endlich, so weit es sich um Nahrung handelt, lassen die Finkenliebhaberei, welche namentlich in einigen Gegenden unseres Vaterlandes allgemein ist, als sehr erklärlich erscheinen. Sie sind Haus- und Stubengenossen des Menschen von Alters her und werden an einzelnen Orten mehr noch als die Nachtigall geschätzt, verehrt, ja förmlich vergöttert. Nicht wenigen Menschen sind sie ein Gegenstand der lebhaftesten Theilnahme, fortwährender Unterhaltung, ja nothwendige Bedingung zum Glücklichsein. Diese Worte sind buchstäblich zu nehmen; aber nur Derjenige, welcher selbst unter Finkenliebhabern gelebt hat, kann verstehen, wie und warum Dem so ist. Der Fink und namentlich der Edelfink gehört in gewissen Gegenden Deutsch-

lands zum Hause, zur Familie: er ist jedem Glied derselben geradezu unentbehrlich. Er erheitert den arbeitsmüden Mann; er läßt ihn seine Armuth vergessen. Es ist unnöthig, mehr noch über die Bedeutung dieser Vögel zu sagen; denn so nützlich sie sonst auch sein mögen durch Verzehren der Unkrautssämereien oder durch ihr wohlschmeckendes Fleisch, so sehr sie jeden Naturforscher durch ihr helles Lied draußen im Wald und Feld erfreuen, größeren Ruhm können sie sich doch nicht erringen, als sie im Käfig durch Beglückung des Menschen bereits sich erworben haben.

Wenn man von den Finken im allgemeinen spricht, behält man unwillkürlich den Buch- oder Edelfinken im Auge, er ist es, welchen man unter allen seinen Verwandten obenan stellt. Von

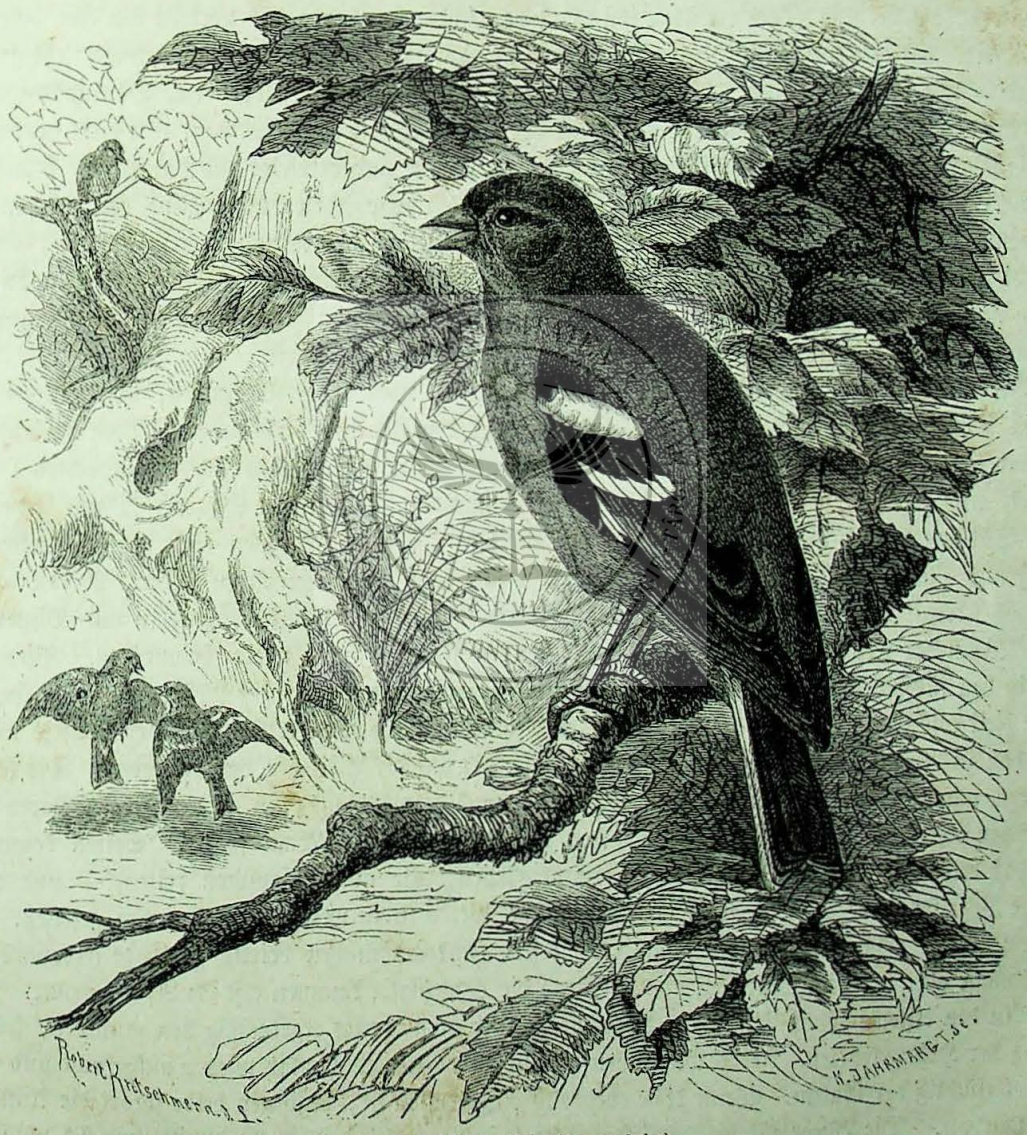

Der Edelfink (Fringilla coelebs).

den vielen Namen, welche er sonst noch trägt, ist keiner so bezeichnend für ihn, als derjenige, welcher ihn geradezu den edelsten unter seinen Genossen nennt. Der Fink ohne alle Nebenbezeichnung, der Edel-, Buch-, Garten-, Wald-, Boot-, Rott-, Spreu-, Roth-, Schild-, Dörpfink und wie er sonst noch heißt (Fringilla coelebs), ist, ganz abgesehen von seiner Allbekanntschaft, kaum mit einem andern Mitglied seiner Zunft zu verwechseln. Seine Länge beträgt 6, die Breite 7¾ Zoll; das Weibchen ist

wenige Linien kürzer und schmäler. Das Gefieder ist ansprechend gefärbt und gezeichnet. Bei dem Männchen ist die Stirn tiefschwarz, Kopf und Nacken sind aschblau, der Rücken ist braun, der Unterkörper mit Ausnahme des weißen Bauches weinroth, der Flügel zwei Mal weiß gebändert. Das Weibchen und die Jungen sind oben olivengraubraun, unten grau, auf den Flügeln ebenfalls gebändert. Der Schnabel ist im Frühling schmuzig hellblau, im Herbst und Winter röthlichweiß, an der Spitze immer schwarz. Der Fuß ist röthlichgrau oder schmuzig fleischfarben, der Augenstern braun. Eine ausführlichere Beschreibung ist an diesem Orte wenigstens unnütz.

Mit Ausnahme der nördlichsten und südlichsten Länder ist der Edelfink in ganz Europa eine gewöhnliche Erscheinung; im hohen Norden wird er durch den Bergfinken ersetzt und im Süden, in Spanien z. B., erscheint er nur im Winter. Sein Verbreitungskreis erstreckt sich hauptsächlich nach Osten hin über Europa hinaus. In Sibirien soll er in vielen Gegenden ebenso gemein sein, als bei uns (doch erwähnt ihn Radde nicht); in Nordafrika vertritt ihn eine eng verwandte Art. Es gibt wenige Gegenden, in denen er nicht zahlreich auftritt. Er bewohnt ebensowohl die Nadel- wie die Laubwälder, die ausgedehnten Waldungen, wie Feldgehölze, Baumpflanzungen und Gärten und meidet eigentlich nur sumpfige oder nasse Strecken. Ein Paar lebt dicht neben dem andern; aber jedes wahrt sich eifersüchtig das erkorene Gebiet und vertreibt aus demselben, solange es überhaupt an ein und demselben Orte lebt, mit größter Strenge jeden Eindringling der gleichen Art. Erst wenn das Brutgeschäft vorüber, sammeln sich die einzelnen Paare zu größeren Scharen, nehmen unter diese auch andere Finken- und Ammerarten auf, wachsen allgemach zu großen Flügen an und streifen nun gemeinschaftlich durch das Land. Eigentlich verträglich zeigen sie sich auch dann nicht; denn unter den Wanderschwärmen endet ebenfalls selten Zank und Streit.

Bei uns ist der Fink ein Sommervogel. Einzelne, namentlich Männchen, überwintern zwar auch in Deutschland; die große Menge aber wandert dem warmen Süden zu. Vom Anfang des Septembers an sammeln sich die Reiselustigen in Flüge; im Oktober haben sich die gedachten Herden gebildet, und zu Ende des Monats verschwinden sie allgemach aus unsern Gauen. Dann stellen sie sich in Südeuropa und in Nordwestafrika, aber nur sehr einzeln in Egypten ein, nehmen Besitz von Gebirg und Thal, von Feld und Garten, Busch und Hecken, sind überall zu finden, überall häufig, aber auch überall in Gesellschaften, zum Zeichen, daß sie hier nicht heimisch, sondern nur Wintergäste sind. Wenn der Frühling im Süden beginnt, wenden sich die Finken wieder heimwärts. Man hört dann in den südspanischen Gebirgen z. B. den hellen, kräftigen Schlag der Männchen noch eine geraume Zeit ertönen; bald aber wird es stiller und öder da, wo Hunderttausende versammelt waren, und schon zu Anfang des März sind die Wintergäste bis auf die Weibchen verschwunden. Die Finken wandern nämlich, wenigstens auf dem Rückzuge, nach Deutschland, in getrennten Scharen, die Männchen besonders und zuerst, die Weibchen um einen halben Monat später. Selten kommt es vor, daß beide Geschlechter fortwährend zusammen leben, also auch zusammen reisen, — nur dann, wie die Vogelsteller behaupten, wenn sich männische Weibchen zu weibischen Männchen gesellen. Bei schönem Wetter erscheinen in Deutschland die ersten Finkenmännchen bereits zu Ende Februars; die Hauptmasse aber trifft im März bei uns ein, und die Nachzügler kommen erst im April zurück.

An den ersten schönen Tagen des März vernimmt man bereits regelmäßig den muntern, frischen Schlag der Heimgekehrten. Jedes Männchen hat sich den alten Wohnplatz wieder aufgesucht und harrt nun sehnsüchtig der Gattin. Wenn diese ebenfalls eingetroffen ist, beginnen beide sofort die Anstalten zum Nestbau. Die Wiege für die erste Brut pflegt fertig zu sein, noch ehe die Bäume sich völlig belaubt haben. Beide Gatten durchschlüpfen, emsig suchend, die Kronen der Bäume, das Weibchen mit großem Ernste, das Männchen unter lebhaften Bewegungen sonderbarer Art und Hintansetzung der den Finken bei aller Menschenfreundlichkeit sonst eigenen Vorsicht. Jenes beschäftigt zumeist die Sorge um das Nest, dieses fast ausschließlich seine Liebe und kaum minder die Eifersucht, welche bei dem Edelfinken mit der Liebe Hand in Hand geht. Endlich ist der günstigste Platz zur Aufnahme des Nestes gefunden, ein Gabelzweig im Wipfel, ein alter knorriger Ast, welcher bald von

dichtem Laub umgeben sein wird, ein abgestutzter Weidenkopf oder selbst, obwohl nur selten, das Strohdach eines Hauses.

Das Nest selbst gehört zu den schönsten und kunstreichsten von allen Bauten, welche die bei uns heimischen Vögel überhaupt ausführen. Es ist fast kugelrund, nur oben abgeschnitten. Die dicken Außenwände werden aus grünem Erdmos, zarten Würzelchen und Hälmchen zusammengesetzt, nach außen hin aber mit den Flechten desselben Baumes, auf dem es steht, überzogen und diese durch Kerbthiergespinnste mit einander verbunden, sodaß die Außenwände die täuschendste Aehnlichkeit mit dem Aste und namentlich mit einem alten Knorren desselben erhalten. Das Innere ist tief napfförmig und sehr weich mit Haaren und Federn, mit Pflanzen- und Thierwolle ausgepolstert. Auch der Kundige hat Mühe, ein solches Nest aufzufinden; der Unkundige entdeckt es nur durch Zufall.

Solange der Nestbau währt, und auch dann, wenn das Weibchen brütet, schlägt der Fink fast ohne Unterbrechung während des ganzen Tages, und jedes andere Männchen in der Nähe erwiedert den Schlag seines Nachbars mit mehr als gewöhnlichem Eifer; denn nicht blos Eifersucht, sondern auch Ehrgeiz kommt hierbei zur Geltung. Der Edelfink kämpft wie die meisten übrigen Singvögel zunächst mit der Waffe des Liedes; aber bei dem Wettsingen bleibt es nicht, denn die Nebenbuhler im Liede erhitzen sich gar bald gegenseitig in so hohem Grade, daß ihnen jene Waffe nicht mehr genügt. Dann beginnt ein tolles Jagen durch das Gezweig, bis der eine den andern im buchstäblichen Sinne des Worts beim Kragen gepackt hat und beide nun, unfähig, noch zu fliegen, wirbelnd zum Boden herabstürzen. Bei solchen Kämpfen setzen die erbitterten Vögel ihre Sicherheit oft rücksichtslos aufs Spiel, sie sind blind und taub gegen jede Gefahr. Endet der Kampf mit Schnabel und Klau, so beginnt das Schlagen von neuem, wird immer heftiger, immer leidenschaftlicher, — und wiederum stürmen die beiden gegen einander an, nochmals wird mit blanken Waffen gefochten. So ist die Brutzeit des Edelfinken Nichts als ein ununterbrochener Kampf; denn jedes Männchen in der Nähe und jeder vielleicht noch unbeweibte Wanderer gibt dem eifersüchtigen Eheherrn genug Veranlassung dazu.

Das Weibchen legt 5 bis 6 kleine zartschalige Eier, welche auf blaßblaugrünlichem Grunde mit bleichröthlichbraunen, schwach gewellten und mit schwarzbraunen Punkten verschiedener Größe besetzt zu sein pflegen, in Form und Zeichnung aber vielfach abändern. Die Zeit der Bebrütung währt vierzehn Tage; das Weibchen brütet hauptsächlich, das Männchen aber löst es ab, so lange es, Nahrung suchend, das Nest verlassen muß. Die Jungen werden von beiden Eltern groß gefüttert und zwar ausschließlich mit Kerbthieren. Sie verlangen auch nach dem Ausfliegen noch eine Zeitlang der elterlichen Fürsorge, gewöhnen sich aber bald daran, sich ihre Nahrung selbst zu erwerben; damit werden und fühlen sie sich selbständig. Als unmündige Kinder ließen sie ein sonderbar klingendes „schilkendes" Geschrei vernehmen; als Erwachsene bedienen sie sich des Locktons der Alten.

Diese schreiten schon wenige Tage, nachdem die Erziehung ihrer Jungen beendet, zu einer zweiten Brut. Das Männchen geräth noch ein Mal in die volle Aufregung, welche Liebe und Eifersucht in ihm hervorrufen, sucht mit seinem Weibchen einen zweiten günstigen Platz zum Neste, erbaut sich dieses gewöhnlich mit etwas weniger Sorgfalt, und das Weibchen legt nun abermals seine Eier, jedoch weniger, als das erste Mal, selten mehr, als vier, gewöhnlich nur ihrer drei. Dann wird auch die zweite Brut groß gefüttert, und die Erziehungssorgen haben für dieses Jahr ihr Ende erreicht.

Beide Eltern lieben ihre Brut ungemein. Sie schreien kläglich, wenn ein Feind dem Neste sich naht und geben ihrer Angst durch die verständlichsten Geberden Ausdruck. Naumann versichert, daß das Männchen mehr um die Eier, das Weibchen aber mehr um die Jungen besorgt sein solle; ich habe diesen Unterschied in der Liebe zu der Brut noch nicht wahrgenommen. Ungeachtet der Anhänglichkeit und Zärtlichkeit gegen die Jungen weicht das Edelfinkenpaar in gewisser Hinsicht von andern Finken nicht unwesentlich ab. Wenn man junge Hänflinge aus dem Neste nimmt und in ein Gebauer steckt, darf man sicher sein, daß die Alten sich auch dann noch in der Fütterung ihrer Kinder nicht stören lassen; die Edelfinken dagegen lassen unter gleichen Umständen ihre Jungen verhungern. „Dies hat", sagt Naumann, „mancher unerfahrene Finkenfreund, der sich durch die

alten Vögel die Mühe des Selbstaufziehens ersparen wollte, bitter erfahren müssen. Sorge um eigene Sicherheit und Mißtrauen scheinen hier über die elterliche Liebe zu siegen." Doch kommen, wie derselbe Forscher ebenfalls mittheilt, rühmliche Ausnahmen auch bei den Edelfinken vor.

Der Fink ist ein munterer, lebhafter, geschickter, gewandter und kluger, aber heftiger und zänkischer Vogel. Während des Tages ist er fast immer in Bewegung; nur zur Zeit der größten Mittagshitze hält er sich ruhiger. Seine Thätigkeit beginnt mit Tagesanbruch und endet bald nach Sonnenuntergang. Seine Bewegungen sind viel gewandter, als die der Gimpel; auch ist seine Haltung eine durchaus verschiedene. Auf den Aesten trägt er sich aufgerichtet, auf der Erde mehr wagrecht. Er geht auf dem Boden halb hüpfend, halb laufend, auf den Zweigen gern in seitlicher Richtung, fliegt zierlich und schnell in großen Wellenlinien und breitet vor dem Aufsitzen seine Schwingen ein wenig. Auf größeren Reisen erhebt er sich ziemlich bedeutend; sonst fliegt er regelmäßig in geringerer Höhe dahin. Seine Lockstimme ist das bekannte „Pink" oder „Fink", wird sehr verschieden betont und erhält dadurch manchfache Bedeutungen. Im Fluge läßt er häufiger, als das Pink, ein gedämpftes, kurzes „Güpp, güpp" vernehmen; bei Gefahr warnt er durch ein zischendes „Siih", auf welches auch andere Vögel achten; in der Gattungszeit zirpt er; bei trübem Wetter läßt er ein Knarren vernehmen, welches die thüringer Knaben durch das Wort „Regen" übersetzen. Der Gesang wird Schlag genannt, weil er aus einer oder zwei regelmäßig abgeschlossenen Strophen besteht. Sie werden mit größter Ausdauer und sehr oft, rasch nach einander wiederholt, vorgetragen, und ihnen dankt der Fink die Hochachtung und den Ruhm, welche er sich bei den wahren Liebhabern erwarb.

Letztere unterscheiden eine Menge verschiedene Finkenschläge und haben jedem derselben einen besondern Namen gegeben. Die Kunde dieser Schläge ist zu einer förmlichen Wissenschaft geworden, welche jedoch ihre eigenen Priester verlangt und einem nicht unter Liebhabern groß gewordenen Menschen immer dunkel bleiben wird. Es gibt gewisse Gegenden in dem Gebirge, wo diese Wissenschaft mehr gepflegt wird, als jede andere. Berühmt sind die thüringer, die harzer und die oberösterreichischen Finkenliebhaber wegen ihrer außerordentlichen Kenntniß der betreffenden Schläge. Während das ungeübte Ohr nur einen geringen Unterschied wahrnimmt, unterscheiden diese Leute mit untrüglicher Sicherheit zwischen zwanzig und mehr verschiedenen Schlägen. Nach Lenz hört man bei Schnepfenthal im Freien folgende neunzehn Finkenschläge:

1) „Den scharfen Weingesang, welcher auch, weil er in zwei Theile zerfällt, der gleiche scharfe genannt wird. Er lautet: Zizizi willlillitih, dappldappldappl de weingihe."

2) „Der schlechte Weingesang, ein sehr guter Schlag, welcher nur im Vergleich mit dem besseren „Guten Weingesang" der schlechte heißt. Er klingt: Zizizizillillillillilliſſjibſſjibſſjibſſjiwihdre."

3) „Das Kienöl: Zizizizizirrrrezwoif zwoif zwoif zwoifihdre."

4) „Das tolle Gutjahr: Tititititititototototozespeuziah."

5) „Das harzer Gutjahr: Ziziwillwillwillwillſespeuziah." (Auf dem Harz hat Lenz von diesem Schlag keine Spur gefunden.)

6) „Das gemeine Gutjahr: Zizizihewihewihezespeuziah."

7) „Der Reiter: Zizizizizüllüllülljobjobjobjereitjah."

8) „Der gemeine Reitzug: Zizizizirrrrihtjobjobjobjobjeroitihe."

9) „Das grobe Würzgebühr: Ziziteuteuteutezellllljoteuzipiah."

10) „Das ordinäre Würzgebühr: Zizizizizizülleletſcheutſcheutſcheuzipiah."

11) „Das Werre: Zizizizeuzeuzeuwillillillwoifziah."

12) „Das Klapſcheid: Zizizidisdisdisdisjibjibjibjibjahziah."

13) „Die erſte Putzſchere: Zizizitollelelelzwoifzwoifzwoifzihe."

14) „Die zweite Putzſchere: Zizizizitoitoiwillwillzihe."

15) „Die dritte Putzſchere: Disdisdistritritriklapklapklapzihe."

16) „Die vierte Putzſchere: Zizizillillillilltotototozihe."

Alle von 1 bis 10 genannten Schläge sind hübsch; das Werre aber ist gering; das Klapscheid taugt nichts; die Putzscheren erfüllen die Seele des Kenners mit Schaudern.

17) „Seit dem Jahre 1852 hat sich, von Südost kommend, der thüringer Weida um Schnepfenthal in bedeutender Menge angesiedelt: Zizizirrihtjihjihjihjiweidjeh."

18) „Der krause Doppelte: Zizizizüllüllüllüllüllüllteufzziah. Er heißt nur doppelt, weil er der ersten Hälfte des Schmalkalder Doppelschlages ähnlich ist."

19) „Der Schmalkalder Doppelschlag (auch der gemeine oder echte Doppelschlag genannt) verdient als der Liebling der meisten thüringer Finkenliebhaber eine besondere Besprechung. Er hat in der Mitte einen deutlichen Absatz und verdankt seinen Ruhm nicht blos seinem schönen Takt, seinen sich rein von einander scheidenden Silben, seinem glänzenden Schlusse, sondern auch dem Umstand, daß jede seiner Hälften an Silbenmenge manchem andern guten Schlage vollkommen gleichkommt. Wenn ihn das Thierchen vorträgt, so schüttert sein ganzer Körper. Man möchte denken, seine Kraft wäre schon beim ersten Theile erschöpft; aber da richtet er sich noch höher empor und schmettert auch noch den zweiten durch. — Die Silben eines guten Schmalkalder Doppelschlags sind folgende: Zizizizizizizizizizirrrreuzipiah, tototototototozisssfkutziah."

Es versteht sich ganz von selbst, daß auch jeder einzelne Ton oder wenigstens jede Reihe von Tönen ihre besondere Bezeichnung hat. Der Vogel „finkt", wenn er seinen Lockton vernehmen läßt, er „rückt", wenn er den schnarrenden ausstößt, er „pfeift", wenn er die Silbe „Güpp" oder „Uelp" vernehmen läßt u. s. w. Trägt er nicht alle Silben klar und rein vor oder läßt er einige weg, so sagt man, daß er stümpere; hängt er seinem Schlage noch ein „Tütt", das sogenannte Amen, an, so behauptet man, daß er damit selbst sich loben wolle. Werden die einzelnen Silben langsam und in tiefen Tönen vorgetragen, so heißt es, daß der Fink grob schlägt, werden die Silben in hohem Tone und rasch zum Besten gegeben, so schlägt er kraus. Mancher Doppelschläger, welcher keinen Takt hält, stümpert, kurz schlägt, ist, nach Lenz, keinen Pfennig werth, während ein ausgezeichnet guter noch heutigen Tages auf 10 bis 14 Thaler und mehr geschätzt werden kann. — Unter den übrigen Finkenliebhabern gelten andere Benennungen, zum Theil jedenfalls für dieselben Schläge, obwohl nicht verkannt werden darf, daß die Finken je nach der Gegend verschieden schlagen.

In früheren Zeiten war die Finkenliebhaberei zur förmlichen Leidenschaft der Gebirgsleute geworden. „Es gab Messerschmiede, Schalenschneider und Feilenhauer", sagt ein Berichterstatter, „welche den ganzen Tag über während ihrer Arbeit am Schraubstocke dem am Fenster hängenden Vogel vorpfiffen, bis dieser die Stückchen eins nach dem andern nachpfiff. Am Sonntag und am Feierabend wurden die Finken anderer Liebhaber „verhört". Man durchstreifte die Wälder auf Meilen hin, um einen vorzüglichen Schläger zu erkunden, raufte sich blutig dieser Vögel wegen, ja es soll vorgekommen sein, daß ein wahrer Liebhaber als Tauschgegenstand für einen ersehnten Finken eine Kuh geboten und gegeben hat. Gegenwärtig ist die Liebhaberei überall im Abnehmen begriffen, jedoch noch keineswegs verschwunden. In Belgien veranstaltet man noch heutigen Tages Wettsingen unter den Finken. Die Vögel werden nach der Angabe von Lenz jeder in seinem kleinen Käfig in Reih und Glied gestellt; das Wettsingen selbst währt eine Stunde. Eigens dazu beauftragte Leute merken bei jedem einzelnen Vogel an, wie oft er in dieser Stunde schlägt; nach der Menge der Schläge werden die Preise vertheilt. Es soll Finken gegeben haben, welche in einer Stunde über 700 Mal geschlagen haben.

Es läßt sich erwarten, daß der gefangene Edelfink im Käfig ein erträgliches Loos genießt. Der wahre Liebhaber hält ihn so hoch in Ehren, daß er ihn gewiß keinen Mangel leiden läßt. Doch gibt es leider viele Leute, welche glauben, daß man die Finken blenden müsse, und zumal in Belgien ist dieser abscheuliche Gebrauch noch allgemein.

Der Edelfink wird immer mit leichter Mühe gefangen, in größter Menge während seines Herbstzuges und der einzelne am sichersten in der Nistzeit; dann wird seine rege Eifersucht ihm zum Verderben. Man setzt einen zahmen Finken in einen Fallbauer und darf sicher sein, daß der freilebende, um einen Kampf mit demselben zu beginnen, herbeikommen und eingekerkert werden wird. Man

bindet dem gefangenen Finken eine Leimruthe auf die Flügel und läßt ihn unter dem Baume, auf welchem der freilebende schlägt, umherlaufen, bis dieser ihn erspäht. Er stürzt sich dann mit Wuth von oben herab und bleibt natürlich an der Leimruthe kleben. Man wendet die Locke an u. s. w. Viel ergiebiger ist der Fang im Herbst auf Vogelherden. Sie müssen mit Geschick angelegt werden, liefern dann aber einen sehr großen Ertrag. Zu Lockvögeln gebraucht man Finken, welche während des Frühlings und Sommers eingedämpft, d. h. in dunkeln Kammern oder Schränken beherbergt wurden, und eifrig zu schlagen beginnen, wenn man sie wieder ins Freie bringt. Die auf den Herden gefangenen Finken sind für die Küche bestimmt, nicht für das Gebauer, und gerade deshalb müssen diese Fanganstalten als höchst verwerflich bezeichnet werden.

Der Edelfink schafft nur Nutzen, bringt keinen Schaden. Er verzehrt im Freileben Sämereien verschiedener Pflanzen, hauptsächlich aber die des Unkrauts; in der Gefangenschaft erhält man ihn Jahre lang mit Sommerrübsen. Während der Nistzeit ernährt er sich und seine Jungen ausschließlich von Kerbthieren und wird dadurch zu einem wahren Wohlthäter der Wälder und Gärten. Man sollte ihn deshalb allerorten hegen und pflegen, nicht aber so schonungslos verfolgen, wie es leider noch in gar vielen Gegenden geschieht. Die Liebhaber, welche sich Finken für ihr Gebauer fangen, sind es nicht, welche die Anzahl der Vögel vermindern; die Herdsteller aber, welche Tausende mit einem Male vernichten, thun der Vermehrung dieser anmuthigen und nützlichen Thiere den größten Abbruch. Deshalb sollte jeder Vernünftige ihrem Treiben nach Kräften zu steuern suchen.

Der nächste Verwandte unseres Finken ist der Bergfink (Fringilla Montifringilla), hier oder da wohl auch Wald-, Baum-, Laub-, Buch-, Tannen-, Mist-, Koth-, Winter-, Roth-, Gold-, Quätschfink, Quäker, Wäckert, Kegler, Zetscher, Zerling und Böhmer genannt, ein Vogel, welcher unsern Edelfinken im hohen Norden zu vertreten scheint, fast in jedem Winter aber, in schneereichen gewiß, unser Vaterland besucht. Seine Länge beträgt 6½ bis 7 Zoll, seine Breite 10½ bis 11 Zoll. Im Hochzeitskleide ist das Männchen auf der Oberseite glänzend tiefschwarz, am Vorderhals und den Schultern orangerostfarben, auf dem Unterrücken, der Brust und dem Bauche weiß, an den Seiten schwarz, in den Weichen mit länglich mattschwarzen Tüpfeln gefleckt; über die Flügel verlaufen zwei weiße Binden; die untern Flügeldeckfedern sind schwefelgelb. Das Weibchen ist auf Kopf, Nacken und Rücken mehr braunschwarz, auf der Unterseite trüber und schmuziger gefärbt; nach der Mauser werden die schönen, lebhaften Farben durch hellgelbbraune Federränder verdeckt.

Als Heimat des Bergfinken sind die Länder des Nordens vom 65. Grad der Breite an zu betrachten. In Lappland ist er nicht selten, in Finnland recht häufig; wie weit er nach Osten hin vorkommt, weiß man zur Zeit mit Sicherheit noch nicht anzugeben. Vonhieraus durchstreift und durchzieht er im Winter ganz Europa bis Spanien und Griechenland oder Asien bis zum Himalaya und kommt auf diesem Zuge sehr häufig zu uns. Er rottet sich bereits im August in Scharen zusammen, treibt sich in den nächsten Monaten in den südlichen Gegenden seiner Heimatsländer umher und wandert nun allgemach weiter und weiter nach dem Süden hinab. Bei uns erscheint er Ende Septembers, in Spanien trifft er wenige Tage später ein, jedoch nicht in derselben Häufigkeit und Regelmäßigkeit, als bei uns. Gebirge und große, zusammenhängende Waldungen bestimmen die Richtung seiner Reise, falls solche nicht durch Scharen anderer Finken, mit denen er sich gern vermischt, einigermaßen abgeändert wird. In Deutschland trifft man die Bergfinken regelmäßig mit Edelfinken, Hänflingen, Ammern, Feldsperlingen und Grünlingen vereinigt in Wäldern und auf Feldern an. Eine Baumgruppe oder ein einzelner hoher Baum im Felde wird zum Sammelplatz der Scharen, der nächstgelegene Wald zur Nachtherberge. Vonhieraus durchstreifen sie, Nahrung suchend, die Felder. Hoher Schneefall, welcher ihnen ihre Futterplätze verdeckt, vertreibt sie aus einer Gegend in die andere. Ihr Zug ist kein streng regelmäßiger, sondern mehr von Zufälligkeit bedingter.

Der Bergfink hat mit seinem edeln Verwandten viele Aehnlichkeit. Auch er ist als einzelner Vogel zänkisch, jähzornig, bissig und futterneidisch, so gesellig er im übrigen zu sein scheint. Die

Scharen theilen gemeinsam Freud und Leid, die einzelnen unter ihnen liegen sich ohne Unterlaß in den Federn. Hinsichtlich seiner Bewegung ähnelt der Bergfink dem Edelfinken sehr; im Gesang steht er tief unter ihm. Sein Lockton ist ein kurz ausgestoßenes „Jäckjäck" oder ein lang gezogenes „Quäk", welchem zuweilen noch ein kreischendes „Schrüig" angehängt wird. Der Gesang ist ein erbärmliches Gezirp ohne Wohlklang, Regel und Ordnung, eigentlich Nichts weiter, als eine willkürliche Zusammenfügung der verschiedenen Laute.

Man nennt den Bergfink gewöhnlich, jedoch mit Unrecht, einen dummen Vogel. Er zeigt sich, wie alle nordländischen Wandervögel, anfangs vertrauensselig und dreist, wird aber doch durch Verfolgung bald gewitzigt und oft in hohem Grade scheu. Für die Gefangenschaft eignet er sich nicht, erfreut höchstens durch die Schönheit des Gefieders; die Freude an ihm wird aber durch sein unangenehmes Gequäk und durch die unliebenswürdigen Eigenschaften seines Wesens sehr beeinträchtigt.

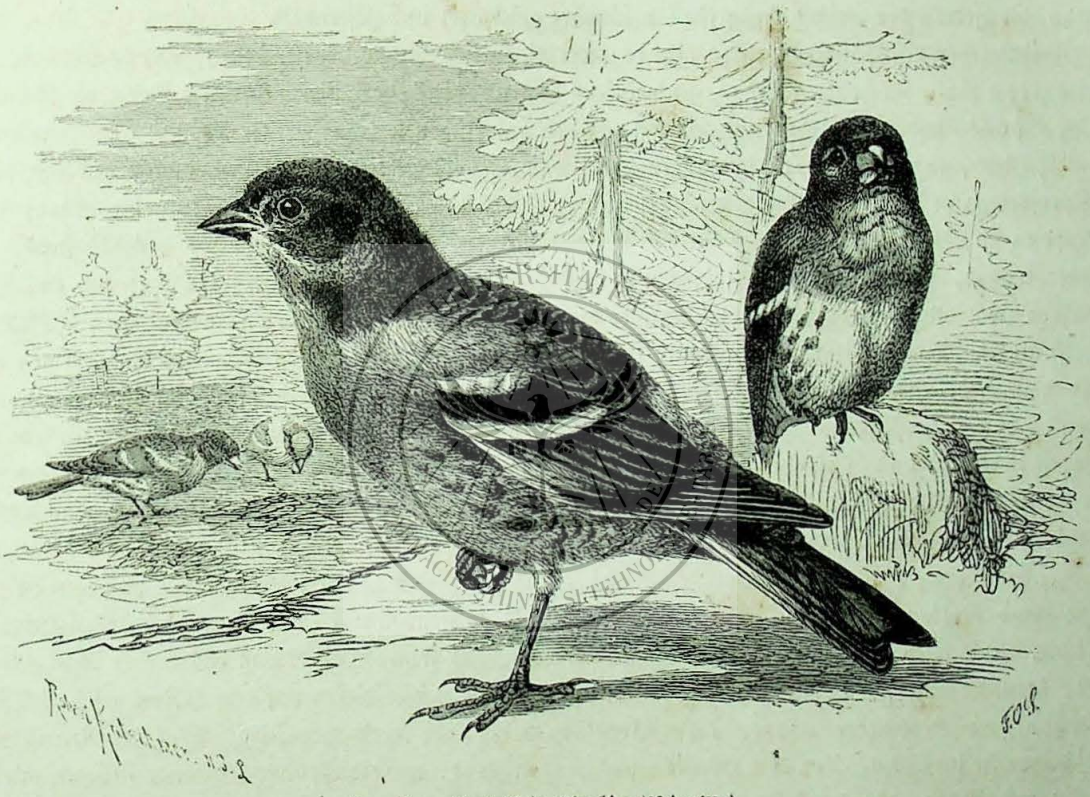

Der Bergfink (Fringilla Montifringilla).

Oelhaltige Sämereien verschiedener Pflanzen, auch der Bäume und im Sommer Kerbthiere, namentlich Mücken, bilden die Nahrung des Bergfinken. In der Gefangenschaft ernährt man ihn mit dem einfachsten Futter, z. B. mit Sommerrübsen; dennoch erhält man ihn selten mehrere Jahre lang am Leben.

Es wird behauptet, daß einzelne Bergfinken in Deutschland gebrütet hätten; doch fehlt für diese Angabe die Bestätigung. Boje fand seine Brutplätze in norwegisch Finnmarken, 30 Meilen nördlich von Drontheim; ich meinestheils traf den Vogel an den gedachten Orten nur höchst selten an. Nest und Eier ähneln denen unseres Edelfinken aufs täuschendste.

Man jagt den Bergfink bei uns hauptsächlich seines wohlschmeckenden, wenn auch etwas bittern Fleisches halber und fängt ihn namentlich auf den Finkenherden oft in großer Menge. Bei seiner Unerfahrenheit werden ihm auch andere Fallen aller Art leicht verderblich.

Hoch oben auf den Alpengebirgen der alten Welt, von den Pyrenäen an bis nach Sibirien hin, im Sommer immer über der Grenze des Holzwuchses, lebt ein unserm Edelfink sehr verwandter Vogel, der Schnee- oder Steinfink (Montifringilla nivalis). Er unterscheidet sich von den vorstehend beschriebenen Arten durch den langen, gekrümmten, spornartigen Nagel der Hinterzehe, die langen Flügel und die gleichartige Befiederung beider Geschlechter; er wird deshalb als Vertreter einer besondern Sippe angesehen. Seine Länge beträgt 8¼, seine Breite 14 Zoll. Das Gefieder ist einfach, aber ansprechend gezeichnet. Bei alten Vögeln sind Kopf und Nacken aschblaugrau; der Mantel ist braun, der Oberflügel halb schwarz, halb weiß, der Unterkörper weißlich, die Kehle aber schwarz oder wenigstens schwärzlich; kurz nach der Mauser verdecken die lichten Federränder die eigentliche Farbe. Der Schwanz ist mit Ausnahme seiner obern Deck- und der beiden Mittelfedern weiß; die weißen Federn an ihrer äußersten Spitze aber sind schwarz. Im Sommer ist der Schnabel schwarz, im Winter gelb, der Fuß ist schwarz, der Augenring braun. Junge Vögel sind graulich, an der Kehle schmuzig weißgrau, die Federn der weißen Flügelstellen schwarz geschaftet und gestrichelt.

Unter den europäischen Finken gibt es zwei eigentliche Schneevögel, den einen, welcher zu den Ammern zählt, im hohen Norden, und unsern Schneefink, gewissermaßen als Vertreter des ersteren, auf allen hohen Gebirgen und so auch auf den baierischen, salzburger, tiroler und schweizer Alpen.

„Hier", sagt Gloger, „bringt er den Sommer stets weit über dem Holzwuchse und den fetten Alpenweiden in der Umgebung einer schon fast erstorbenen Natur zu, indem er nur die erhabendsten rauhen und öden Gegenden nahe an der Grenze des ewigen Schnees und Eises bezieht, stets umso höher wohnt, je weiter hinauf in warmen Frühlingen der Schnee vergeht. Er hält sich in kühlen Jahren zwar etwas niedriger, jedoch immer noch in der unfreundlichen Nachbarschaft von Eisfeldern, meist an der Mittagsseite der Berge und stets auf kahlen zerklüfteten Felsen, welche ihre zackigen Kronen hoch in die Wolken emporstrecken." Man sieht ihn bald paarweise, bald in kleinen Schwärmen an den Felsenköpfen. Diese tummeln sich lustig herum, fast lerchenartig fliegend oder auf dem Boden schreitend und hüpfend nach Art der Edelfinken. In den strengsten Wintern nur schreiten sie in die tieferen Alpenthäler herab, und bei dieser Gelegenheit kommen sie wohl auch in das flachere Land, in welchem sie jedoch immer bald die Höhen aufsuchen.

„Ein klevener Jäger", berichtet Tschudi, „hat im Herbst in der untern Ebene von Kleven einst eine ganze Wolke von Schneefinken gesehen, mehr als tausend Stück, von denen er einige Hunderte erlegte. Sie seien so hungrig und so dumm gewesen, daß sie auf den Schuß den in der Luft getödteten, herunterfallenden Kameraden nachgeflogen und sich neben diesen auf den Boden gesetzt hätten." Auch andere Beobachter nennen diese Vögel harmlos und vertrauensselig. Auf den Bergstraßen erscheinen sie im Winter vor den Häusern und fliegen dort, wo die Gebirgsbewohner sie gern um sich sehen und füttern, furchtlos in den Häusern aus und ein. Aber man hat auch im Gegentheil bemerkt, daß sie sehr vorsichtig, ja selbst scheu waren und gefunden, daß sie sich immer sorgfältig hüteten, das Nest zu verrathen. An Verstand fehlt es ihnen also durchaus nicht, und wenn sie sich den Menschen gegenüber vertrauensselig zeigen, beweisen sie nur, daß sie ihn noch nicht kennen gelernt haben.

Die Stimme des Schneefinken ist ein kurz abgebrochenes, pfeifendes „Tritri" oder ein helleres Locken nach Art der Kreuzschnäbel. In der Angst zirpt er kläglich, und bei Gefahr warnt er durch ein schmetterndes „Gröo". Sein Gesang, welchen man im Freien nur während der Fortpflanzungszeit vernimmt, wird aus allen diesen Lauten zusammengesetzt und von den Kennern als der schlechteste aller Finkengesänge bezeichnet; er ist kurz, rauh, hart und unangenehm stark. So hat der Vogel also wenig Eigenschaften, welche ihn für die Gefangenschaft empfehlen könnten, ist demungeachtet aber ein großer Liebling der Alpenbewohner, weil er zu jeder Zeit die öden Gegenden zu beleben versteht.

Schon im April, regelmäßig aber zu Anfang Mais schreitet der Schneefink zur Fortpflanzung. Er brütet am liebsten in den Spalten steiler, senkrechter Felswände, zuweilen aber auch in Mauerritzen oder unter den Dachplatten einzelner Gebäude, gleichviel, ob solche bewohnt sind oder leer stehen.

Das Nest, ein dichter und großer Bau, wird aus feinen Halmen zusammengetragen und sorgsam mit Wolle, Pferdehaaren, Schneehuhnfedern und dgl. ausgefüttert. Die Eier, welche die unseres Edelfinken an Größe übertreffen, sind schneeweiß. Beide Eltern füttern gemeinschaftlich ihre Jungen groß und zwar hauptsächlich mit Larven, Spinnen und Würmchen, beweisen sich äußerst zärtlich gegen sie und bewachen sie mit größter Sorgfalt. Haben sie mehr in der Tiefe gebrütet, so führen sie die Ausgeflogenen baldmöglichst nach den Gefilden des „ewigen Schnees" empor. Während des Winters bilden verschiedene Sämereien ihre Nahrung, und wie es scheint, leiden sie auch in dieser armen Jahreszeit keinen Mangel. In den Hospizen werden sie regelmäßig gefüttert und sammeln sich deshalb oft in Scharen um diese gastlichen Häuser.

Amerikanische Forscher haben mit dem Schneefinken einen Vogel verwechselt, welcher mit ihm wohl den Namen, sonst aber Nichts weiter gemein hat.

Der Winter- oder Ammerfink, wie wir ihn nennen wollen (Nyphaea hyemalis), gilt als Vertreter einer eigenen Sippe der Finkenfamilie, welche mein Vater durch die wenigen Worte kennzeichnet: „Ammer mit finkenartigem Schnabel und sehr unscheinbarer Zeichnung." Der Leib ist kräftig, der Hals kurz, der Kopf groß, der Schnabel kurz, sehr spitzig. Die Läufe sind mittellang und dünn, die Flügel kurz, aber gewölbt und gerundet, die dritte und vierte Schwinge am längsten (die zweite ist fast ebensolang, die erste ein wenig kürzer); der Schwanz ist lang und gegabelt, das Gefieder sanft und zerschlissen. Beim Männchen sind Kopf, Nacken, Rücken, Schwingen, Schwanz und Vorderbrust schwarzgrau, auf dem Kopf etwas tiefer, als übrigens; die Schwingen sind weißlich gerändert, die beiden äußersten Schwanzfedern, wie die Unterbrust und der Bauch weiß. Der Schnabel ist röthlichweiß, dunkel an der Spitze, der Augenstern schwärzlich braun. Das Weibchen unterscheidet sich vom Männchen durch seine lichtere Färbung, welche auf dem Rücken bräunlich überlaufen ist. Bei ersterem beträgt die Länge 5¾ Zoll, die Breite gegen 9 Zoll, bei letzterem die Länge 5½ Zoll, die Breite 8¼ Zoll.

Wilson, Audubon, Nuttall und der Prinz von Wied haben uns über das Leben des Winterfinken unterrichtet. Der Vogel gehört zu den gemeinsten Arten seiner Familie und kommt im größten Theile Nordamerikas, wenigstens zeitweilig häufig vor. „Ich habe", sagt Wilson, „vom Norden Maines bis Georgia das Land durchwandert und ungefähr 1800 Meilen zurückgelegt; aber ich erinnere mich keines Tages und kaum einer Meile, ohne daß ich Scharen dieser Vögel, zuweilen solche von vielen Tausenden gesehen hätte, und auch alle andern Reisenden, mit denen ich gesprochen habe, bestätigten mirDasselbe: auch sie hatten überall diese Vögel gesehen." Dem entgegen sagen andere amerikanische Forscher, daß der Winterfink seinen Namen bethätigt, d. h. nur im Winter in solcher Häufigkeit auftritt, im Sommer aber wenigstens in dem südlichen Theil der vereinigten Staaten fehlt. Er ist ein Bewohner der Gebirge und des Nordens von Amerika. Hier gründet er sein Nest, und vonhieraus wandert er nach dem Süden, wenn der Winter sich einstellt. Gelegentlich solcher Wanderungen soll er auch in Europa vorgekommen sein; wenigstens versichert Temminck, daß verschiedene Winterfinken auf Island gefangen worden seien. Auf diese Gewähr hin hat der Winterfink in den Verzeichnissen der europäischen Vögel seine Stelle erhalten.

Der Winterfink erscheint in den vereinigten Staaten Ende Oktobers und verläßt dieselben wieder Ende Aprils. Er wandert bei Nacht: man sieht ihn eines schönen Morgens plötzlich in Menge da, wo man am Tag vorher keinen einzigen bemerkte. Anfänglich hält er sich in kleinen Trupps von zwanzig bis dreißig Stück zusammen und treibt sich an Waldrändern, Hecken und Zäunen umher; später vereinigt er sich zu größeren Scharen und namentlich vor Stürmen zu Flügen von Tausenden. Solange der Boden noch unbedeckt ist, nährt er sich von Grassämereien, Beeren und Kerbthieren,

nicht selten in Gesellschaft von Rebhühnern, wilden Truthühnern und auch wohl von Eichhörnchen, welche mit ihm demselben Futter nachgehen. Wenn aber Schnee gefallen ist und seine Futterplätze bedeckt sind, erscheint er im Gehöft des Bauern, längs der öffentlichen Wege und schließlich auch in den Straßen der Stadt, begibt sich vertrauensvoll unter den Schutz des Menschen und wird, wie zu erwarten, tagtäglich grausam getäuscht d. h. zu Hunderten weggefangen. Doch hat er immerhin mehr Freunde, als Feinde: viele Amerikaner haben ihn ebenso lieb, als wir unser Rothkehlchen. Auch er wird von Gutherzigen gefüttert und unterstützt und vergißt darüber das Mißtrauen, welches ihm die Tücke des Fängers sonst wohl einflößen möchte. Er läßt den Fußgänger und Reiter nahe an sich vorüberziehen und fliegt höchstens dann auf, wenn er fürchtet, von dem Vorbeigehenden verletzt zu werden. Dieses Zutrauen währt jedoch nur, solange der strenge Winter seine Herrschaft führt; denn mit beginnendem Frühling verläßt er Städte und Dörfer, um seinen lieben Bergen oder seinem heimatlichen Norden zuzufliegen. Wilson, der genaue Thierkenner, wundert sich, daß der Winterfink während der schönen Monate des Jahres nicht im Süden bleiben mag, obgleich dieser reich sei an verschiedenem Futter, wie der Vogel es liebt: er vergißt, daß den Fremdling eben nur die Noth zum Wandern treibt, und daß auch er die Zeit ersehnt, welche ihm die Heimat wieder wohnlich macht.

Mit Vögeln seines Gelichters vereinigt sich der Winterfink selten. Höchstens in den Dörfern schlägt er sich mit dem sogenannten Singsperling und andern Verwandten, im Gehöft auch mit Haushühnern, in Flüge zusammen; aber auch dann noch hält er sich gesondert von dem großen Haufen. Die Nacht verbringt er auf Bäumen sitzend oder aber nach Art der Sperlinge in Höhlungen, welche er zufällig findet oder in den Getreidehaufen selbst sich anlegt. Audubon versichert, daß eine gewisse Förmlichkeit unter ihnen herrsche, und daß keiner zu große Vertraulichkeit leiden möge. Augenblicklich sind die kleinen Schnäbel geöffnet und die Flügel ausgebreitet, wenn ein Fremder zu nahe kommt; die Augen funkeln, und ein abweisender Ton wird ausgestoßen, um den Störenfried zu bedeuten. In seinen Bewegungen ähnelt der Winterfink unserm Sperling. Er hüpft leicht über den Boden dahin, fliegt schnell und zeigt bei eifersüchtigen Kämpfen mit seines Gleichen eine große Geschicklichkeit.

Bald nach seiner Ankunft in der eigentlichen Heimat schreitet der Winterfink zur Fortpflanzung. Die Männchen kämpfen heftig unter einander, jagen sich, fliegend, hin und her, breiten dabei Schwingen und Schwanz weit aus und entfalten so eine eigenthümliche und überraschende Pracht. Zu gleicher Zeit geben sie ihren einfachen, aber angenehmen Gesang zum Besten, in welchem einige volle, langgezogene Töne die Hauptsache sind; Gerhardt nennt ihn ein Gezwitscher, wie das junger Kanarienvögel. Die Paare suchen sich sodann einen geeigneten Nistplatz aus, am liebsten eine Bergwand, welche dicht mit Buschwerk bestanden ist, und bauen sich hier, immer auf dem Boden, aus Rindenschalen und Gras ihr Nest, dessen innere Wandung mit feinem Mos, mit Pferde- und anderen Haaren ausgekleidet wird. Die vier Eier sind etwa ¾ Zoll lang und an der dicksten Stelle ⅝ Zoll breit und auf gilblich weißem Grunde dicht mit kleinen röthlichbraunen Flecken gezeichnet. Ueber den Antheil, welchen das Männchen am Brutgeschäfte nimmt, finde ich keine Angabe; dagegen erwähnen die gedachten Schriftsteller, daß beide Eltern ihre ausgeflogenen Jungen noch längere Zeit führen, sorgsam bewachen und bei Gefahr durch einen eigenthümlichen Laut warnen.

Unter den zahlreichen Feinden des Winterfinken soll der Sperlingsfalk (Rhynchodon sparverius) der schlimmste sein. Ihn sah Wilson stets in der Nähe unserer Vögel, auf eine günstige Gelegenheit wartend. Im geeigneten Augenblick schoß er dann unter den auffliegenden Haufen, ergriff Einen aus der Menge und verzehrte ihn auf dem nächsten besten Baume. Nächst dem Falken mögen wohl auch die Wiesel und andere kleine Raubthiere den Winterfinken eifrig nachstellen.

In der Gefangenschaft wird der Vogel nicht gehalten. Man hat es versucht, aber gefunden, daß er still und langweilig ist, auch, wie es scheint, von der Hitze viel zu leiden hat. Nach Europa ist er meines Wissens bis jetzt noch nicht lebend gekommen; doch will Dies nicht viel sagen, da auffallender Weise von Nordamerika äußerst wenig Vögel in den Handel gelangen.

Auch die Hänflinge (Cannabina) hat man in der Neuzeit von den übrigen Finken getrennt und in einer besonderen Sippe vereinigt. Ihr echt kegelförmiger, runder, kurzer, scharf zugespitzter Schnabel, die ziemlich langen, schmalen, spitzen Flügel und der am Ende gabelförmig ausgeschnittene, an den Ecken aber spitzige Schwanz gelten als Kennzeichen dieser Gruppe. Sie findet nur im Norden der alten Welt ihre Vertreter.

Unser Blut- oder Rothhänfling, Rubin, Rothkopf, Rothbrüster, gemeiner oder grauer, brauner, weißer, Mehl-, Krauthänfling, Hemperling, Hanfvogel oder Hanffink, Hanffer, Artsche u. s. w. (Cannabina linota) ist 5 Zoll lang und 8¾ Zoll breit. Die Färbung ist nach Geschlecht, Alter und Jahreszeit verschieden. Das alte Männchen im Frühjahr gehört unter unsere Prachtvögel. Sein Vorderkopf ist hell blutroth; der Hinterkopf, Nacken, die Kopf- und Halsseiten sind grau; der Rücken ist rostbraun, der Bürzel weißlich, der Vorderhals weißlichgraubraun, die Brust brennend blut-

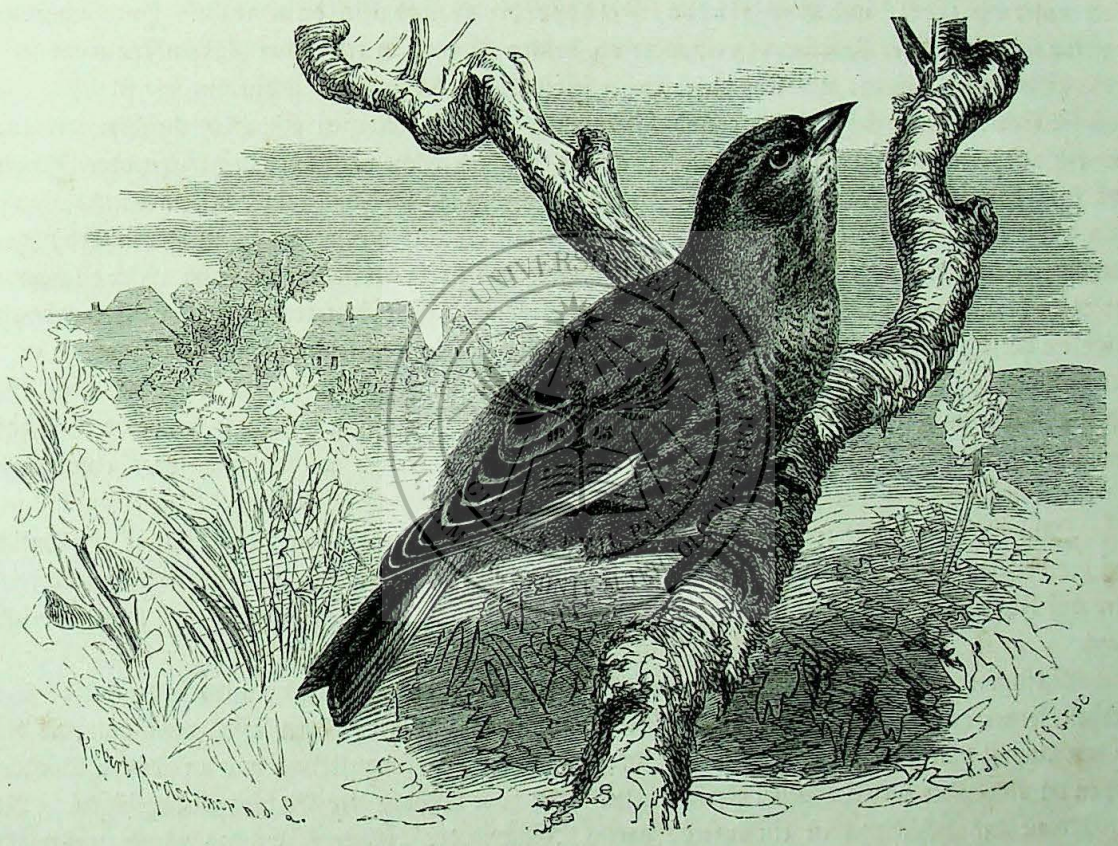

Der Bluthänfling (Cannabina linota).

roth, der übrige Unterkörper weiß, an den Seiten hellbräunlich. Im Herbst ist die Blutfarbe unter hellen Federkanten verdeckt und bräunlich anstatt roth, gegen das Frühjahr hin wird das Roth immer heller und lebhafter, hauptsächlich wohl in Folge der Abnutzung der Federn, welche hierdurch in ihren Einzeltheilen umgestaltet werden.

Bei dem Weibchen sind Kopf und Hals bräunlich oder tief gelblichaschgrau, die Federn mit dunkleren Schaftflecken; der Mantel ist rostbraun; die Federn sind hier heller gekantet und längs des Schaftes dunkler gestrichelt. Der Kropf, die Oberbrust und die Seiten sind licht gelblichbraun, dicht schwärzlichbraun in die Länge gefleckt. Die Jungen ähneln den Weibchen, sind aber oben und unten auf hellerem Grunde stärker gefleckt. Jung aufgezogene Vögel werden nie roth, und bei alt eingefangenen verwandelt sich diese Prachtfarbe, wahrscheinlich aus Mangel an frischer Luft und Kerbthiernahrung, bald in ein mattes Gelb oder Gelbroth. Manchfache Ausartungen kommen vor.

Der Bluthänfling bewohnt ganz Europa und den größten Theil Nordasiens, auch Kleinasien und Syrien. Auf dem Zuge erscheint er regelmäßig in Nordwestafrika, sehr selten aber in den nordöstlichen Ländern dieses Erdtheils, z. B. in Egypten. In Deutschland ist er überall häufig, am gemeinsten vielleicht in hügeligen Gegenden. Hohe Gebirge meidet er, ausgedehnte Waldungen nicht minder.

Unter unsern Finken gehört der Hänfling zu den liebenswürdigsten und anmuthigsten, abgesehen von seiner Gesangskunst, welche ihn zu einem der beliebtesten Stubenvögel stempelt. „Der Bluthänfling", sagt mein Vater, welcher ihn sehr genau beschrieben hat, „ist ein gesellschaftlicher, munterer, flüchtiger und ziemlich scheuer Vogel. Er ist außer der Brutzeit immer in kleinen und großen Flügen bei einander; selbst während der Brutzeit habe ich mehrere zusammengesehen. Im Herbste, gewöhnlich schon im August, schlagen sich die Bluthänflinge in große Herden zusammen, so daß ich auf hundert und mehrere in einem Zuge gesehen habe. Im Winter mischen sie sich unter die Grünlinge, auch unter die Edel- und Bergfinken, Feldsperlinge und Goldammern. Im Frühjahre sondern sie sich nach der Paarung von einander ab, brüten aber oft in friedlicher Nähe neben einander."

„Merkwürdig ist es, wie sehr dieser Vogel selbst während der Brutzeit hin und her streicht. In meinem Garten singt im Frühjahre und Vorsommer fast alle Morgen ein Bluthänfling, der eine Viertelstunde weit davon sein Nest hat. Solange das Weibchen nicht über den Eiern oder Jungen sitzt, fliegt es mit dem Männchen umher. Deswegen sieht man sie dann immer beisammen."

„Wie treu sich beide Gatten lieben, habe ich oft mit Bedauern bemerkt; wenn ich ein Männchen oder Weibchen von einem Paare geschossen hatte, flog das übrig gebliebene ängstlich lockend lange in der Nähe herum und wollte sich nicht von dem Orte trennen, ohne den treuen Gatten mitzunehmen. Ebenso zärtlich lieben sie ihre Eier und Jungen; sie lassen sich bei den letztern sehr leicht fangen."

„Der Flug ist leicht, ziemlich schnell, in Absätzen und schwebend, besonders wenn der Vogel sich setzen will, oft im Kreise sich herumdrehend; oft nähert sich der Hänfling im Fluge dem Boden, so daß man glaubt, er wolle sich niederlassen; er erhebt sich aber nicht selten wieder und fliegt eine große Strecke weiter."

„Auf der Erde hüpft er ziemlich geschickt herum. Wenn er auf Bäumen singt, sitzt er gewöhnlich auf der höchsten Spitze oder auf einem einzeln stehenden Aste; dies thut er auch auf Büschen, besonders auf Fichten- und Tannenbüschen; überhaupt sitzt er gern auf dem Wipfel, auch wenn er nicht singt."

Lockstimme und Gesang werden von meinem Vater als ganz bekannt vorausgesetzt, und er sagt deshalb ferner nur, daß der Hänfling den Gesang sitzend und fliegend hören lasse, vom März an bis in den August hinein, und daß die Jungen gleich nach ihrer Herbstmauserung und an schönen Wintertagen im November und Dezember eifrig singen. Ich habe deshalb hier Einiges hinzuzufügen. Die Lockstimme des Hänflings ist ein kurzes, hartes „Gäck" oder „Gäcker", welches häufig mehrmals schnell hinter einander ausgestoßen wird. Ihm wird oft ein wohlklingendes „Lü" zugefügt, zumal wenn die Vögel etwas Verdächtiges bemerken. Der Gesang, einer der besten, welchen ein Fink überhaupt vorträgt, fängt gewöhnlich mit dem erwähnten „Gäckgäck" an. Diesen Lauten werden aber flötende, klangvolle Töne beigemischt und sie wie jene mit viel Abwechslung und Feuer vorgetragen. Jung eingefangene Männchen lernen leicht Gesänge anderer Vögel nachahmen oder Liedchen nachpfeifen, fassen aber leider auch unangenehme Töne auf und werden dann zu unleidlichen Stümpern. Mein Vater erwähnt eines Bluthänflingsmännchens, welches den Schlag des Edelfinken täuschend nachahmte und eines andern, welches den Zeisiggesang vollständig erlernt hatte; Naumann berichtet von solchen, welche die Lieder der Stieglitze, Lerchen und selbst der Nachtigallen vortrugen.

Bereits im April schreitet der Hänfling zum Nestbau, und während des Sommers nistet er mindestens zwei, gewöhnlich aber drei Mal. Das Nest wird am liebsten in Vor- oder Feldhölzern, aber auch in einzelnen Büschen angelegt, meist niedrig über dem Boden. Es besteht äußerlich aus Reiserchen, Würzelchen und Grasstengeln, Haidekraut und dergl., welche Stoffe nach innen zu immer feiner

gewählt werden und so gleichsam eine zweite Lage bilden. Zur eigentlichen Ausfütterung wird Thier- und Pflanzenwolle vorzugsweise, namentlich aber auch Pferdehaar benutzt. Das Gelege enthält vier bis fünf Eier, welche auf weißbläulichem Grunde mit einzelnen blaßrothen, dunkelrothen und zimmtbraunen Punkten und Strichelchen gezeichnet sind. Sie werden vom Weibchen allein in dreizehn bis vierzehn Tagen ausgebrütet, die Jungen aber von beiden Eltern gemeinschaftlich aufgefüttert und noch nach dem Ausfliegen lange geführt, namentlich die der letzten Brut. Während das Weibchen auf dem Neste sitzt, kommt das Männchen oft herbei geflogen und singt von einem der nächsten Bäume herab sehr eifrig.

Im Gegensatz zu den Edelfinken leben die Hänflinge auch während der Paarungs- und Brutzeit in Frieden zusammen. Die Männchen mehrerer nahe bei einander brütenden Weibchen machen ihre Ausflüge nicht selten gemeinschaftlich und singen dann auch, ohne sich zu zanken, zusammen neben den Nestern. Von einem Pärchen, welches unter den Augen meines Vaters brütete, erzählt dieser Folgendes:

„Ich entdeckte das Nest, als die Jungen kielten und hatte viele Gelegenheit, das Betragen der Alten und Jungen genau zu beobachten. Die letzteren saßen ruhig im Neste und ließen, solange sie noch keine Federn hatten, ihre Stimme nur hören, wenn die Alten geflogen kamen oder sie fütterten. Als sie befiedert waren, verhielten sie sich ganz ruhig, selbst wenn sie Nahrung bekamen. Sie wurden ziemlich schnell flügg. Eines Tages, als sie völlig befiedert waren, flatterten sie alle mit den Flügeln und versuchten die Bewegungen mit denselben bis gegen Abend; am Morgen darauf waren sie alle ausgeflogen und zwar mit Tagesanbruch. Sie hielten sich nun in der Nähe des Nestes in dichtbelaubten Bäumen verborgen und waren bald da, bald dort, bis sie sich mit den Alten entfernten."

„Diese machten mir außerordentliche Freude; sie waren so zahm, daß sie sich im Füttern der Jungen nicht stören ließen, wenn ich in der Laube saß, selbst nicht, wenn mehrere Personen darin sprachen. Dies ist bei diesen Vögeln, die sonst scheu sind, sehr auffallend."

„Sie fütterten ihre Jungen stets in Zwischenräumen von zwölf bis sechszehn Minuten, kamen immer zusammen geflogen, setzten sich auf einen über die Laube hervorragenden Apfelbaum, lockten ganz leise und flatterten nun dem Neste zu. Sie näherten sich ihm jedes Mal von ein und derselben Seite und gaben jedem Jungen Etwas in den Kropf, so daß nie einer derselben verkürzt wurde. Das Männchen fütterte immer zuerst, und wenn dieses fertig war, kam das Weibchen; das Männchen wartete, bis jenes den Kropf geleert hatte, und dann flogen beide mit einander fort, wobei sie gewöhnlich ihren Lockton hören ließen. Ein einziges Mal kam das Weibchen allein, und ein einziges Mal fütterte es die Jungen früher, als das Männchen."

„Ehe das Weibchen das Nest verließ, reinigte es dasselbe von dem Unrathe der Jungen; es warf aber den Koth derselben nicht herab, sondern verschluckte ihn und spie ihn fern vom Neste wieder aus. Das Männchen unterzog sich dieser Reinigung nicht; ein einziges Mal nur sah ich, daß es den Koth der Jungen aufnahm. Ohne Zweifel trägt der Bluthänfling den Unrath der Jungen weit vom Neste weg, damit dieses nicht durch denselben verrathen wird; ich habe etwas Aehnliches auch bei andern Vögeln bemerkt."

„Als die Jungen ausgeflogen waren, hielten sich die Alten immer in ihrer Nähe auf und führten und fütterten sie noch lange Zeit."

Das Hänflingspaar verläßt seine Eier nur äußerst selten, seine Jungen nie; die Alten füttern diese vielmehr auch dann noch groß, wenn man sie mit dem Nest in einen Käfig sperrt. Dies geschieht von den Liebhabern sehr häufig, um sich die Mühe des Selbstauffütterns zu ersparen, und meines Wissens ist noch kein Fall vorgekommen, daß die alten Hänflinge sich dadurch hätten abhalten lassen, ihren elterlichen Pflichten Genüge zu leisten. Man kann das Elternpaar nach und nach durch die Jungen aus ihrem eigentlichen Wohngebiet weglocken, indem man den Bauer, in welchem letztere eingesperrt sind, allgemach weiter und weiter von der ursprünglichen Brutstelle entfernt, vielleicht seinem

Wohnhause nähert. Doch hat dies Auffütternlassen der Jungen den einen Nachtheil, daß letztere wild und scheu bleiben, während diejenigen, welche man selbst groß zieht, bald ungemein zahm werden.

Der Hänfling ernährt sich fast ausschließlich von Sämereien, wird aber demungeachtet nirgends schädlich. Das Unkraut liefert ihm wohl die Hauptmasse seiner Mahlzeiten. Er frißt die Samen von Wegebreit, Löwenzahn, die Sämereien aller Kohl-, Mohn-, Hanf- und Rübsenarten und namentlich Grassämereien. Die Jungen werden mit erweichten Sämereien aus dem Kropfe gefüttert. Daß der Vogel Kerbthiere wirklich durchaus verschmäht, wie die Beobachter sagen, glaube ich nicht. Gefangene ernährt man ohne Mühe mit Rübsamen; Grünfutter, Salat z. B., wird ihnen zum Leckerbissen.

Mit Recht gilt der Hänfling als einer der beliebtesten Stubenvögel. Er befreundet sich nach kurzer Gefangenschaft innig mit seinem Gebieter, ist anspruchslos, wie wenig andere Vögel, und singt fleißig und eifrig fast das ganze Jahr hindurch. In dem Zimmer echter Liebhaber fehlt er selten.

Ein dem Bluthänfling sehr nahe verwandter Vogel, der Berg- oder Steinhänfling, Felsfink, Widden oder Grainlein (Cannabina montium), ersetzt unsern Bluthänfling in den nördlichen Ländern. Seine Länge beträgt 4¾ bis 5 Zoll, die Flügelweite 8 bis 8¼ Zoll. Das Gefieder ist oben schwarzbraun mit rostfarbigen Federrändern, auf dem Bürzel roth, auf der Brust rostgelbgrau, braun gestreift, auf der übrigen Unterseite weiß.

Erst hoch oben im Norden der alten Welt, von Schottland oder Norwegen an nördlich, in Lappland, Rußland und Sibirien ist der Berghänfling eine ständige Erscheinung. Er bewohnt die Gebirgsgegenden da, wo verkrüppeltes Gesträuch oder niedrige Alpenpflanzen zwischen den Gesteinsmassen hervorsprossen. In seinem Betragen ähnelt er seinem Verwandten; er ist aber vielleicht noch lebhafter, flüchtiger, gewandter und vorsichtiger, als er. Da, wo beide Arten zusammenstoßen, vermischen sie sich; im höheren Norden vereinigt der Berghänfling sich auch oft mit Leinfinken und andern Verwandten. Stimme und Gesang ähneln ebensowohl unserm Bluthänfling, als dem Zeisig; dem „Gäck" des Hänflings wird ein gedehntes „Daü" oder „Daijae" angehängt. Im Gesang wechseln die verschiedenen Laute der Lockstimme mit „diedelnden und gäckernden", welche außerdem knarrend angehängt werden. Man kann das Lied nicht gerade ein vorzügliches nennen; es wird aber mit so viel Munterkeit und Feuer vorgetragen, daß es der Nordländer, welcher ohnehin wenig andere Finkenschläge zu hören bekommt, doch recht gern vernimmt.

In der Gefangenschaft beträgt sich der Berghänfling wie sein Verwandter. Er gewöhnt sich leicht an das Gebauer, wird zahm, zutraulich und ist immer munter und vergnügt, singt auch recht fleißig. Die Nahrung im Freien oder im Käfig ist dieselbe, welche der Bluthänfling beansprucht.

Schon im südlichen Schweden ist der Berghänfling ein regelmäßiger Wintergast; auch im nördlichen Deutschland kommt er einzeln nicht selten vor. In recht harten Wintern wandert er bis in die südliche Schweiz, nach Oberitalien oder ins mittägige Frankreich.

Mehrere kleine, lang- und dünnschnäbelige Finken, welche ebenfalls vorzugsweise im Norden wohnen, hat man früher unter dem Namen Zeisige von den übrigen abgetrennt und in einer besondern Gruppe vereinigt, neuerdings aber in mehrere Sippen aufgelöst, mehr mit Rücksicht auf die Färbung des Gefieders, als wegen der geringen Abweichungen, welche sie auch im Leibesbau bekunden.

An die Hänflinge erinnern die Leinfinken oder Birkenzeisige (Linaria), welche allwinterlich in größeren oder kleineren Scharen als Gäste in unserm Vaterlande eintreffen und hier harmlos und vertraut in unmittelbarer Nähe des Menschen eine Zeitlang ihr Wesen treiben. Man ist mit sich noch nicht einig, ob diese Vögel in mehrere Arten zerfallen oder nicht. Ziemlich bedeutende Abweichungen in Größe und Gefieder lassen sich nicht wegleugnen; unsere Kenntniß des Lebens

aber ist noch nicht ausreichend, um mit Bestimmtheit das Eine oder das Andere behaupten zu können. Mein Vater unterschied mindestens die rothbrüstigen Leinfinken von den weißbrüstigen, andere Naturforscher, z. B. Bonaparte, nehmen noch mehrere Arten an. In ihrer Lebensweise kommen sich die verschiedenen Arten oder Spielarten so vollständig gleich und auch im Gefieder stehen sie sich so nahe, daß uns die ganze Frage wenig kümmert.

Der Birkenzeisig oder Leinfink (Linaria rubra) beweist schon durch seinen Namenreichthum, wie bekannt er uns Deutschen geworden ist; er heißt auch noch Flachs-, Berg-, Meer-, Nessel- und Birkenzeisig, Karminhänfling, Schwarzbärtchen, Tschetscherling, Tschetchen, Tschetscher, Schösserle, Grasel, Todten- und Mausevogel. Nur ein gänzlich Unkundiger kann ihn mit dem Hänfling verwechseln; er unterscheidet sich von diesem auf den ersten Blick. Das alte Männchen ist ein wirklich prachtvoll gefärbter Vogel. Der Vorderkopf ist dunkelkarminroth, der Bürzel oder Untertheil des Oberrückens blaßroth, das Gefieder des übrigen Oberkörpers braun mit helleren Federkanten. Die Schwung- und Steuerfedern sind schwärzlich, grau gesäumt; der Flügel ist zweimal hell gebändert; die Unterseite ist im ganzen lichtweißlich, die Kehle aber schwarz; der Vorderhals, die Oberbrust und die Brustseiten sind blaßkarminroth. Letztere Farbe fehlt dem Weibchen oder ist bei ihm nur angedeutet. Kurz nach der Mauser werden die Prachtfarben durch die graulichen Federränder verdeckt. Die Jungen ähneln den Weibchen; die Nestjungen sind auf ziemlich gleichmäßig braungrauem Grunde der Länge nach braun gestrichelt. Der Oberschnabel ist hornblau, der Unterschnabel gelb, der Fuß graubraun, der Augenstern dunkelbraun. In der Größe kommt der Birkenzeisig dem Hänfling fast gleich; seine Länge beträgt 5 Zoll, die Breite 8½ Zoll. Das Weibchen ist um 2 bis 3 Linien kürzer und um 4 bis 6 Linien schmäler. Von den bisher genannten Finkenarten unterscheidet sich der Birkenzeisig durch seinen gestreckten Schnabel, welcher einen seitlich zusammengedrückten Kegel bildet, und durch die verhältnißmäßig stärker entwickelten Flügel.

Erst wenn man die ungeheuren Birkenwaldungen des hohen Nordens durchwandert oder mindestens gesehen hat, begreift man, warum der Birkenzeisig nicht in jedem Winter mit derselben Häufigkeit bei uns erscheint, wie zuweilen. Er braucht nicht zu wandern, wenn seine Hauptnahrung, der Birkensamen, im Norden gerathen ist. Erst wenn dort Mangel eintritt, sieht er sich genöthigt, nach südlicheren Gegenden hinabzustreifen. So zahlreich auch die Massen sein mögen, welche zuweilen bei uns vorkommen, ungleich größere Mengen verweilen Jahr aus Jahr ein in ihrer Heimat; denn die Ansprüche, welche der Birkenzeisig an das Leben stellt, werden ihm im Norden viel besser als bei uns gewährt. Hunderte und Tausende von Geviertmeilen sind Birkenwaldungen, und es muß schon ein besonders ungünstiger Sommer gewesen sein, wenn diese Waldungen ihren Kindern nicht hinlängliche Nahrung mehr bieten.

Der Birkenzeisig ist in demselben Grade an jene Waldungen gebunden, wie der Kreuzschnabel an den Nadelwald. Er findet in ihm zur Winterszeit Sämereien und in den Sommermonaten, während er brütet, Kerbthiere, namentlich Mücken in größter Menge. Ich traf ihn nördlich von Tromsö recht häufig an und zwar in kleinen Familien mit seinen, vielleicht vor wenig Tagen erst dem Neste entschlüpften Jungen, welche er eifrig mit Kerbthieren fütterte. Aber es war nicht leicht, ihn zu beobachten, und es wurde mir unmöglich, die von meinem Vater sehnlichst gewünschten Nestjungen zu erbeuten; denn die Wälder waren dermaßen mit Mücken erfüllt, daß eine Jagd auf die harmlosen Vögel Beschwerden und Qualen im Gefolge hatte, von denen man sich bei uns zu Lande keine Ahnung machen kann. Gerade da, wo ich die Birkenzeisige fand, war jeder Baum und jeder Busch von Mückenwolken umhüllt, und der Mensch, welcher sich in diese Wolken wagte, wurde augenblicklich von Hunderttausenden dieser Quälgeister angefallen und so gepeinigt, daß er alle Jagdversuche sobald als nur möglich wieder aufgab. So viel aber wurde mir klar, daß unser Vogel hier während des Sommers seine Nahrung mit spielender Leichtigkeit sich erwirbt, und daß es sonderbar kommen muß, wenn er auch im Winter nicht genug zu leben haben sollte. Mücken im Sommer für Alt und Jung, Birkensamen im Winter — mehr braucht unser Zeisig zum Leben nicht.

Die eben geschilderten Umstände machen es erklärlich, daß wir über das Sommerleben noch äußerst dürftig unterrichtet sind. Es ist wiederholt behauptet worden, daß der Birkenzeisig auch in Deutschland brüte, bis jetzt aber ist noch kein Nest des Vogels in unserm Vaterlande gefunden worden. Lübbert sah den Vogel pärchenweise während des ganzen Sommers im Glatzer- und Riesengebirge und erhielt zwei Eier, von denen er glaubt, daß sie von ihm herrühren, ist aber nicht im Stande, Dies zu beweisen.

Es hält auch im Norden schwer, ein Nest zu entdecken. Die erste Beschreibung desselben rührt von Boje her, Schrader hat dessen Angaben lediglich bestätigt, ohne ihnen eigentlich etwas Neues hinzuzufügen. „Du weißt", schreibt Ersterer seinem Bruder, „wie viel Mühe wir uns bisher gegeben hatten, das Nest des Flachsfinken zu finden. Ich dachte nicht mehr an die Möglichkeit, es zu erhalten, und doch hat es mir ein Zufall in die Hände gespielt; denn als ich bei Norwick einen steilen und fast kahlen Abhang herunterstieg, that ich einen Fehltritt, fiel jämmerlich in das Gebüsch herab, und eben dieser mein Fall jagte ein brütendes Weibchen jener Vögel vom Neste auf. Es stand auf dem starken Seitenast einer Birke; in der Bauart kommt es ganz mit dem unseres Hänflings überein, innen ist es mit Schneehuhnfedern ausgefüttert. Die vier Eier sind nicht größer als die vom Girlitz und auf grünlichweißem Grunde mit braunröthlichen Tüpfeln besetzt."

Zu uns kommt der Birkenzeisig Anfangs November als Wintergast, manchmal in sehr großer Menge und nicht immer in solchen Jahren, welche auch bei uns mit einem strengen Winter beginnen. Höchst wahrscheinlich wird das Mißrathen des Birkensamens in seiner Heimat die Ursache zu seiner Wanderung. Er wählt sich bei uns Gegenden aus, in denen Erlen und Birken wachsen, vereinigt sich gewöhnlich mit dem Zeisig und streift mit diesem dann, den Gebirgen nachgehend, im Lande hin und her, nachts sich hohe, dichte Dornhecken zur Herberge erwählend. Eine höchst merkwürdige Beobachtung Wagner's theilt Lenz mit. Ersterer sah nämlich, daß sich eine Menge Birkenzeisige gegen Abend nach und nach, mit dem Kopfe zuerst und mit eingezogenen Flügeln in den Schnee stürzten, um daselbst zu übernachten. Wagner zog bei solcher Gelegenheit mehrere von ihnen aus dem Schnee hervor.

Während seines Aufenthalts in der Fremde ernährt sich der Birkenzeisig zwar vorzugsweise von Birken- und Erlengesämen, sonst aber von fast allen übrigen kleinen ölhaltigen Sämereien, welche er auch in den Stoppelfeldern zusammenliest. Zumal in den ersten Wochen seines Aufenthaltes bei uns zeigt er sich als ein Geschöpf, welches die Tücke des Menschen noch nicht kennen gelernt hat. Er erscheint ohne Scheu in den Dörfern und sucht sich in unmittelbarer Nähe des Menschen sein Futter, läßt sich auch durch das Getreibe dieses seines Erzfeindes nicht im Geringsten stören. Erst wiederholte Verfolgung macht ihn vorsichtig, eigentlich scheu aber wird er nie.

Man darf wohl behaupten, daß der Erlenzeisig jedem Naturfreund Vergnügen gewährt. Er ist ein unruhiger, gewandter, munterer Gesell, dessen Beweglichkeit und Rastlosigkeit erfreut und dessen Harmlosigkeit sehr für ihn einnimmt. Im Klettern ist er geschickter als seine sämmtlichen Verwandten; er wetteifert nicht blos mit dem Kreuzschnabel, sondern auch mit dem beweglichen Volk der Meisen. Birken, deren fadenähnliche Zweige von einer Schar der niedlichen Vögel bedeckt sind, gewähren einen prächtigen Anblick. Hier hängt und klettert die ganze Gesellschaft in den verschiedensten Stellungen auf und nieder und klaubt sich aus den Samenzäpfchen gar eifrig Nahrung aus. Aber auch auf dem Boden ist der Birkenzeisig nicht fremd; er geht öfter als sein Verwandter und Genosse, der gewöhnliche Zeisig, zum Boden herab und hüpft hier sehr geschickt umher. Sein Flug ist schnell, wellenförmig, vor dem Auffitzen schwebend. Bei dem Ueberfliegen baumloser Strecken streicht der Schwarm gern in ziemlich bedeutender Höhe dahin, während er sich in baumreichen Gegenden selten mehr als nöthig erhebt. Die Lockstimme ist wiederholt ausgestoßenes „Tschettschek", welches namentlich beim Auffliegen aus aller Kehlen ertönt; ihr wird häufig ein zärtliches „Main" angehängt. Der Gesang besteht wesentlich aus diesen beiden Lauten, welche durch ein ungeordnetes Gezwitscher verbunden werden.

Wirklich liebenswürdig zeigt sich der Birkenzeisig gegen Andere seiner Art und Verwandte. Eine Schar, welche sich einmal zusammenfand, trennt sich nicht mehr und ruft den Einzelnen, welcher sich nur wenig entfernte, ängstlich herbei. Sie beweist aber auch bald die größte Anhänglichkeit an die Zeisige und mischt sich, in Ermangelung dieser passenden Genossen, unter Hänflinge und Feldsperlinge. Mit allen diesen Vögeln lebt der Birkenzeisig in tiefstem Frieden; Zank und Streit kennt er überhaupt nicht.

Im Käfig geht das niedliche Vögelchen ohne alle Umstände ans Futter, wird auch in kürzester Zeit ungemein zahm, begnügt sich mit einfacher Nahrung und erfreut durch seine Beweglichkeit und die Kletterkünste, welche er auch im Gebauer ausübt. Mit andern kleinen Vögeln macht er sich bald innig vertraut und liebkost sie auf die verschiedenste Weise. Weder seine Jagd, noch sein Fang hat irgend welche Schwierigkeit, man erlegt ihn mit dem Gewehr in Menge und fängt ihn in jeder passenden Falle. Seine Geselligkeit wird ihm dem Vogelsteller gegenüber regelmäßig zum Verderben; denn hat man erst Einen gefangen, so kann man sich Anderer, welche der Gefangene herbeilockt, leicht bemächtigen. Den Ersten pflegt man in Thüringen zu „titschen" oder, wie man in Anhalt sagt, zu „kikeln" d. h. mit einer Leimruthe zu fangen, welche man an einer langen, biegsamen Stange oder Gerte befestigt hat und dem Vogel, während er frißt, auf das Gefieder schnellt. Zu dieser Fangweise gehört allerdings ein gewisses Geschick; sie würde aber ohne die Dummdreistigkeit des Leinfinken unmöglich sein. Auf dem Finkenherde fängt man Birkenzeisige in Menge, nicht selten auch diejenigen noch, welche beim Zuschlagen der Netze glücklich entrannen, aus Liebe zu ihren gefangenen Gefährten aber nochmals herbeikommen und in den Netzen sich verwickeln. In manchen Gegenden werden sie leider noch, viel mehr als recht, für die Küche gefangen.

Es muß noch entschieden werden, ob der in Nordamerika vorkommende Birkenzeisig derselbe ist, welcher in Europa lebt, oder nicht. Für die Westhälfte der Erde gilt nämlich fast Dasselbe, was hinsichtlich Europas angegeben ist. Labrador ist der Sommeraufenthalt unserer Vögel; vonhieraus durchstreifen sie einen großen Theil Nordamerikas. Doch fand sie Richardson auch in den strengsten Wintern als Standvögel aller Pelzgegenden. Audubon traf sie im Sommer auf Labrador familien- und gesellschaftsweise an, so zahm, so menschenfreundlich, wie überall, wo ihr Vertrauen noch nicht wiederholt getäuscht wurde. Dagegen sahen weder dieser noch andere Forscher Birkenzeisige westlich vom Alleghaniegebirge, und somit scheint es, als ob dieses ihre Grenze nach Westen hin bilde.

Die Zeisige (Spinus), welche neuerdings von den Birkenzeisigen getrennt wurden, unterscheiden sich von diesen hauptsächlich durch den längeren, feinspitzigeren Schnabel, welcher auf der Firste bogenförmig gewölbt ist, durch die mit kurzen Nägeln besetzten Zehen und die verhältnißmäßig langen Flügel, sowie endlich durch die Färbung des Gefieders; im übrigen stehen sich beide Sippen sehr nahe.

Unser gemeiner oder Erlenzeisig, Zeising, Zising, Zislein, Gelbvogel, Angelches u. s. w. (Spinus viridis), wird 5 Zoll lang und 9 Zoll breit. Bei dem Männchen ist der Oberkopf schwarz, der Rücken gelbgrün, schwarzgrau gestrichelt, der Flügel schwärzlich, zweimal gelb gebändert, der Unterkörper an der Brust hochgelb, am Bauche weiß, an der Kehle schwarz. Beim Weibchen ist der Oberkörper graugrün, dunkler gestrichelt, der Unterkörper weiß oder gelblichweiß, durch schwärzliche Längsflecken gestreift. Die Jungen sind gelber und noch bunter gezeichnet als die Weibchen.

Vom mittleren Norwegen, Schweden und Rußland an kommt der Zeisig durch ganz Europa vor und ist namentlich in gebirgigen Gegenden häufig; in Nordasien hingegen soll er nicht gefunden werden; in Nordostasien aber kommt er vor: Radde berichtet von Flügen, welche er im Burejagebirge und am Amurufer sah. Der Zeisig ist ein Strichvogel, welcher außer der Brutzeit weit im Lande umherstreift, unser Vaterland aber nur selten verläßt; um so häufiger kommen in manchen Wintern Zeisige aus nördlichen Ländern zu uns, um Herberge während des Winters zu nehmen.

Während des Sommers bewohnt der Vogel die Nadelwälder bergigter Gegenden, namentlich diejenigen, in denen der Holzsamen gut gerathen ist. In diesen Wäldern brütet er auch, und von ihnen aus beginnt er dann seine Streifereien. In gewissen Wintern erscheint er zu Tausenden in den Dörfern und in unmittelbarer Nähe derselben; in andern Wintern sieht man hier kaum einzelne. Baumlose Gegenden meidet er ängstlich, er hält sich vielmehr fast beständig in den obersten Kronen der Bäume auf.

Der Zeisig gehört zu unsern anmuthigsten Finken. „Er ist", sagt Naumann, „immer munter, flink und keck, hält sein Gefieder stets schmuck, obgleich er dasselbe meistens nicht anlegt, bewegt sich schnell hin und her, wendet und dreht oft den Hinterleib hinüber und herüber, wozu er gewöhnlich lockt oder singt; er hüpft, steigt und klettert vortrefflich, kann sich verkehrt an die Spitzen schwankender Zweige hängen, an senkrechten, dünnen Ruthen ungemein schnell auf und ab hüpfen und gibt in dem Allen den Meisen wenig nach. Sein Sitz auf Zweigen ist höchst verschieden, und nirgends hat er lange Ruhe, wenn er nicht beim Fressen ist. Auch auf der Erde hüpft er leicht und schnell, ob er Dies gleich, so lange es gehen will, zu vermeiden sucht." Sein Flug ist wogend, schnell und leicht, er scheut sich deshalb nicht, große Räume zu überfliegen und steigt zu bedeutenden Höhen empor. Sein Lockton klingt wie „Trettet" oder wie „Tettertettet" und „Di, di" oder „didilei". Mit letzteren Tönen pflegt auch der Gesang des Männchens zu beginnen: — ein nicht eben ausgezeichnetes, aber doch gemüthliches Gezwitscher, welchem als Schluß ein langgezogenes „Dididlidlideidanan" angehängt wird. Im übrigen hat er in seinem Betragen große Aehnlichkeit mit dem Birkenzeisig. Er ist wie dieser arglos und zutraulich, gesellig, furchtsam, friedfertig und im gewissen Grade leichtsinnig; wenigstens verschmerzt kaum ein anderer Vogel so leicht wie er den Verlust seiner Freiheit.

Als Stubenvogel empfiehlt er sich sehr. Er ist äußerst gelehrig, eignet sich bald allerlei belustigende Kunststücke an, macht kaum nennenswerthe Ansprüche an das Futter, verträgt sich mit allen übrigen Vögeln, in deren Gesellschaft er leben muß, und wird seinem Herrn rücksichtslos zugethan. Man kann ihn so gewöhnen, daß er frei nach Belieben aus- und einfliegt, oder ihn dahin bringen, daß er auf den Ruf zu seinem Gebieter zurückkehrt.

„Ich hatte", erzählt Hoffmann, „in meinem Gesellschaftsbauer, welcher im Garten stand, mehrere Zeisige, von denen einer besonders so zahm war, daß ich ihn, wenn er sich nicht eben satt gefressen hatte, in den Garten hinausnehmen konnte. Sobald ich dann an der Thür des Gebauers stand und dem Zeisige den in meiner Hand befindlichen Hanfsamen zeigte, so flog er mir auf die Hand, fraß ruhig darauf und ließ sich wieder in seine Behausung bringen. — Einmal kam eine Schar von wilden Zeisigen lockend über mich weggeflogen, als ich meinen zahmen auf der Hand sitzen hatte. Kaum hörte dieser seine Brüder, so ließ auch er sein helles „Zöri" ertönen. Auf dies hin saß die Schar auf einen der benachbarten Bäume nieder, und der meinige flog von der Hand weg und zu ihnen hinauf. Es war ein gar herzlicher Empfang, der ihm zu Theil wurde; alle schnatterten zusammen und begrüßten den neuen Genossen. Obwohl ich meinen Liebling schon für verloren hielt, lockte ich ihn doch versuchsweise auf die ihm wohlbekannte, Futter verheißende Art. Zu meiner großen Freude und Ueberraschung kam er herunter und setzte sich wieder auf meine Hand; nun wollte ich jedoch nichts mehr wagen, sondern hielt mit dem Daumen der Hand, auf welcher er saß, eine seiner Zehen fest und brachte ihn in das Gebauer zurück. Als er von dem Baume Aestchen für Aestchen herunterkletterte, waren ihm einige der zutraulichen Wildfänge nachgehüpft und hatten sich meiner Hand bis auf sechs Fuß genähert."

Dies eine Beispiel beweist, wie zahm ein Zeisig werden kann, zugleich aber, wie innig einer dieser Vögel an dem andern hängt. Jeder Vogelliebhaber, welcher Zeisige hält, hat Aehnliches beobachtet; denn jeder Gefangene ruft und bittet die Vorüberfliegenden, welche er hört, so lange, bis sie herbei kommen und wenigstens einen Augenblick in seiner Nähe verweilen; dann geben Alle ihre größte Freude kund.

Sämereien mancher Art, hauptsächlich aber Baumgesäme, junge Knospen und Blätter und während der Brutzeit Kerbthiere bilden die Nahrung des Zeisigs. Die Jungen werden ausschließlich mit letzteren, zumal mit Räupchen, Blattläusen u. dgl. aufgefüttert. Deshalb erscheinen die Alten bald nach dem Ausfliegen ihrer Jungen mit diesen in den Gärten und Obstpflanzungen, welche immer reicher an Kerbthieren zu sein pflegen, als die tieferen Wälder. In der Gefangenschaft ernährt man sie mit Fichtensamen, Mohn, Rübsen u. dgl. und gibt ihnen ab und zu etwas Grünes.

Ueber die Fortpflanzung hat mein Vater zuerst ausführliche Beobachtungen veröffentlicht und es ist daher mehr als billig, daß ich hier ihn selbst reden lasse.

„Die Erlenzeisige paaren sich im April. Das Männchen singt dann sehr stark und fliegt flatternd und singend in der Luft herum, gerade wie ich es beim Kiefernkreuzschnabel beschrieben. Dieses kleine Thierchen sieht dann groß aus; es schlägt die Flügel sehr stark (fast wie der große Würger, wenn er rittelt), breitet den Schwanz aus und flattert in Kreisen und Bogen in einer beträchtlichen Höhe herum. Dieses geschieht oft fern vom Brutorte, zuweilen in den Gärten und von denen, welche keine Weibchen bekommen können, bis in den Sommer hinein. Das Weibchen verhält sich hierbei ganz ruhig, bleibt aber in der Nähe des Männchens, schnäbelt sich hernach mit ihm und streicht mit ihm herum. Man findet dann gewöhnlich mehrere Paare zusammen, welche friedlich neben einander Sämereien auflesen. Will das Weibchen betreten sein, dann kauert es sich auf einen Ast oder auf die Erde hin, zittert mit den Flügeln und gibt einen pispernden Ton von sich, der dem der jungen Zaunsänger nicht unähnlich, aber schwach klingt."

„Bald nach der Begattung beginnt das Bauen des Nestes, nachdem das Weibchen einen schicklichen Platz dazu ausgesucht hat. Und in der That muß man über die Klugheit erstaunen, mit welcher die Stelle zum Zeisignester gewählt wird! Ich habe es nur auf Fichten und Tannen und eins auf einer Föhre gesehen; sie standen alle weit vorn, einige fast auf der Spitze der Aeste und so verborgen, daß man sich über die Meinung, ein Zeisignest sei unsichtbar, nicht zu verwundern braucht. Eins davon ist auf einem Fichtenaste, da, wo er ganz voll Flechten ist, so angebracht, daß man nur von oben, wo es aber durch einen darüber liegenden Ast gedeckt war, an der Vertiefung das Nest erkennen kann; von unten und von der Seite ist wegen der Flechten durchaus Nichts davon zu bemerken. Die, welche nahe an die Spitzen der Aeste gebaut waren, stehen so in dichten Zweigen, daß mein Steiger, welchem ich den Ast ganz genau bezeichnet hatte, das Nest in einer Entfernung von zwei Fuß nicht sah und schon den Baum wieder verlassen wollte, als ich ihm rieth, die Zweige aus einander zu legen; nun erst erkannte er ein Nest in den Nadeln. Es ist daher gar nicht unmöglich, daß Jemand ein Zeisigpaar bauen sieht und beim Besteigen des Baumes das Nest nicht bemerkt, woraus dann das Märchen mit dem unsichtbar machenden Steinchen entstanden ist. Dazu kommt, daß ein Zeisignest funfzehn bis vierzig Ellen hoch und fast immer weit vom Stamme entfernt steht, was das Entdecken und Erreichen desselben sehr erschwert. Die Unsichtbarkeit ist also in gewisser Hinsicht gar nicht zu leugnen; denn wer die Erlenzeisige nicht bauen oder füttern sieht, wird nie ein Nest entdecken. Noch muß ich bemerken, daß die Behauptung, der Zeisig niste auf Erlenbäumen, mir ganz unrichtig scheint. Sie ist Nichts, als eine von seinem Aufenthalt entlehnte Vermuthung, welche sich nur bei Dem erhalten kann, welcher nie ein Zeisignest in der Natur sah, was freilich nur wenigen Naturforschern gelungen sein wird."

„Das Bauen des Nestes geht schnell von statten. Bei zwei Paaren, die ich beobachtete, baute auch das Männchen mit, und da beide Gatten mit einander flogen, so wartete gewöhnlich der eine, bis der andere das Nest wieder verlassen hatte. Beide brachen dürre Zweige zur Unterlage ab und rissen das Mos unten an den Baumstämmen los; sie trugen ganze Schnäbel voll. Sonderbar sah es aus, wenn sie etwas Schafwolle zum Neste bereiteten: sie zupfen diese, indem sie mit dem einen Fuß darauf treten, so lange herum, bis sie ganz aufgelockert ist. Ich habe sie fast

den ganzen Vormittag und auch in den Nachmittagsstunden sehr emsig bauen sehen. Bei den andern Paaren, welche ich zu beobachten Gelegenheit hatte, baute blos das Weibchen; das Männchen flog aber beständig neben ihm her. Sie sind beim Bauen gar nicht schüchtern und lassen sich ganz in der Nähe betrachten; gleichwohl haben sie die Gewohnheit, daß sie ein angefangenes Nest oft verlassen und an einem frischen arbeiten. Ich sah im vorigen Jahre ein Pärchen dieser Vögel hoch auf einer Tanne bauen; zwei Tage darauf kam ich wieder an die Stelle und bemerkte nicht ohne Verwunderung, daß dasselbe Weibchen tief unten auf der nämlichen Tanne an einem Neste arbeitete. Diese eigene Gewohnheit der Erlenzeisige, welche sie mit dem fahlen Sänger (Curruca cinerea) gemein haben, vermehrt die Schwierigkeiten, ein Nest mit Eiern zu erhalten, gar sehr. Im Juni 1819 hatte ich drei Nester dieses Vogels gefunden, aber alle drei wurden verlassen; ebenso eins, welches mein Steiger entdeckt hatte. Daß der Erlenzeisig das Wasser sehr liebt, zeigt sich auch bei der Wahl des Nestplatzes. Alle drei Nester, welche ich im Juni 1819 fand, hatten Wasser in der Nähe; zwei eine große Pfütze und eins einen Teich; ein anderes stand nicht fern von einem Waldbache."

„Die Zeit des Legens ist verschieden. Wir haben ein Mal zu Anfange Mais schon flügge Junge gesehen; die meisten jedoch trifft man im Anfange des Juli an, so daß die Legzeit in den Anfang des Juni fällt."

Die Nester weichen einigermaßen von einander ab, bestehen aber im wesentlichen äußerlich aus dürren Reisern, sodann aus Baummos und Fichtenflechten, Schafwolle u. dgl., welche Stoffe durch Raupengespinnste fest unter einander verbunden werden, und sind inwendig mit Würzelchen, Pflanzenwolle, Flechtenfasern, Mosstengeln, Grasblättchen und Federn dicht ausgefüttert. Ihre Wandungen sind sehr dick, und der Napf ist ziemlich tief.

Die Eier ähneln denen des Bluthänflings und Distelzeisigs. Sie sind nach Gestalt, Größe und Farbe verschieden, gewöhnlich aber auf weißblaulichem oder bleich grünblauem Grunde mit mehr oder minder deutlichen Punkten, Flecken und Adern bezeichnet.

Das Weibchen brütet allein und pflegt, gleich nachdem es das erste Ei gelegt hat, auf ihm sitzen zu bleiben. Bei geeigneter Pflege brütet der Zeisig auch in der Gefangenschaft.

„Nach vielfachen Bemühungen", sagt Graf Rödern, „ist es mir endlich gelungen, ein Zeisigpaar im Käfig zum Legen zu bringen. Im vorigen Jahre kaufte ich mir nach der ersten Brut ein ganz junges Männchen und pflegte dasselbe in Gemeinschaft mit einem alten und einem jungen Weibchen sehr sorgfältig; Mitte April starb das alte Weibchen, und nunmehr that ich die beiden andern Vögel in ein großes, inwendig mit Tannenzweigen verziertes Lachtauben-Gebauer, in welches ich ein Nestkörbchen mit einem darin befindlichen Finkennneste befestigte. Aller sorgfältigen Pflege ungeachtet, wollte sich das Paar nicht zum Nisten bequemen; ich ließ daher das Weibchen fliegen und kaufte am 11. Mai ein frisch gefangenes, altes Weibchen. Dies war kaum einige Tage im Gebauer, als es sich schon mit dem kaum einjährigen Männchen paarte, das Finkennest mit Baumwolle, Werg und Roßhaaren sehr sorgfältig ausbauete und zuerst fünf Eier legte. Nachdem diese weggenommen worden, legte das Weibchen nach kaum andern 10 Tagen nochmals vier Eier, welche sämmtlich in Form, Größe und Zeichnung verschieden sind. Das Männchen vollzog die Begattung gewöhnlich nur ganz in aller Frühe. Es verfolgte das Weibchen einige Mal mit gesträubten Kopffedern durch das ganze Gebauer und stimmte jedes Mal, wenn die Begattung vorüber war, mit der größten Anstrengung einen kurzen Triumphgesang an. Das Weibchen brütet sehr eifrig, verläßt des Tages höchstens einmal sein Nest auf wenige Augenblicke, um zu trinken, und wird sonst, indem es sich ganz wie ein junger Vogel geberdet, nur von dem Männchen aus dem Kropf gefüttert."

Hinsichtlich der Jagd oder des Fanges gilt Dasselbe, was ich vom Birkenzeisig sagte; die Arglosigkeit und Geselligkeit des Erlenzeisigs gereicht ihm nur zu oft zum Verderben.



Zeisig, Stieglitz und Gimpel.

UNIVERSITATEA DE MEDICINĂ, FARMACIE, ŞTIINŢE ŞI TEHNOLOGIE - TÂRGU MUREŞ
19 25
GEORGE EMIL PALADE

Der letzte deutsche Fink, welchen wir hier betrachten wollen, ist der allbekannte Stieglitz oder Distelzeisig, Kletterrothvogel, Gold- oder Jupitersfink, Trun, Sterlitz u. s. w. (Carduelis elegans). Auch er wird als Vertreter einer eigenen Sippe betrachtet, welche außer ihm nur wenige Mitglieder zählt, so viel mir bekannt ein einziges noch, welches in Indien vorkommt. Früher vereinigte man mit ihm mehrere amerikanische Finken, gegenwärtig hat man diese unter dem Namen Golddistelfink (Astragalinus) von den eigentlichen Stieglitzen getrennt.

Der Stieglitz kennzeichnet sich durch seinen sehr langen, kegelförmigen, seitlich wenig zusammengedrückten, an der dünnen Spitze etwas gebogenen Schnabel, durch die kurzen, starken Füße, den mittellangen Schwanz und das bunte Gefieder, welches bei beiden Geschlechtern gleich gefärbt ist, in der Jugend aber keine Aehnlichkeit mit dem der alten Vögel zeigt. Die Länge des Männchens beträgt 5 Zoll und darüber, die Breite 8½ bis 8¾ Zoll. Das Weibchen ist um 2 bis 3 Linien kürzer und um ¼ Zoll schmäler als das Männchen. Der Schwanz mißt 2 Zoll, der Flügel vom Bug bis zur Spitze 2¾ Zoll. Das Gefieder ist geschmackvoll gezeichnet und theilweise prächtig gefärbt. Den am Grunde fleischfarbenen, an der Spitze bläulichen Schnabel umgibt ein schwarzer Kreis, auf welchem ein breiter, karminrother folgt. Der Hinterkopf und ein Theil der sonst weißen Wangen sind schwarz, der Rücken ist braun, der Unterkörper weiß, die Seiten der Oberbrust aber sind lichtbraun, Flügel und Schwanz schwarz mit weißem Spiegel, die Schwingen sind an der Wurzelhälfte goldgelb. Beide Geschlechter ähneln sich täuschend, und nur ein sehr geübter Blick unterscheidet an der etwas bedeutenderen Größe, dem ein wenig mehr verbreiteten Roth im Gesicht und einem tieferen Schwarz auf schönerem Weiß am Kopfe das Männchen von dem Weibchen. Den Jungen fehlt das Roth und Schwarz am Kopf; ihr Oberkörper ist bräunlich, dunkel gefleckt, der Unterkörper weiß und braun gefleckt.

Hinsichtlich seiner Verbreitung übertrifft der Stieglitz die meisten übrigen Finken. Von dem mittleren Schweden an findet er sich durch ganz Europa, aber auch auf Madeira, auf den kanarischen Inseln, in Nordwestafrika und in einem großen Theil Asiens, von Sirien an bis nach Sibirien hinauf. Auf Cuba ist er verwildert. Gundlach sah hier vor mehreren Jahren einen Schwarm dieser Vögel, welcher sich ganz wie bei uns umhertrieb. Innerhalb dieses Verbreitungskreises scheint der Stieglitz nirgends zu fehlen; er kommt aber keineswegs überall mit gleicher Häufigkeit vor. In einzelnen Gegenden ist er selten, in andern sieht man ihn in großen Flügen. Bolle traf ihn auf Canaria ungemein häufig an; ich fand ihn in großen Schwärmen in Andalusien und Kastilien; andere Beobachter sahen ihn in Menge in Griechenland. In Deutschland schart er sich namentlich zu Herbstes Anfang und zieht dann zuweilen in Gesellschaften im Lande umher, welche mehrere Hunderte zählen. Diese Massen pflegen sich gegen den Winter hin in kleinere Trupps aufzulösen, welche sich dann wochenlang zusammenhalten. Als eigentliche Aufenthaltsorte unserer Vögel sind Gegenden zu betrachten, in denen der Laubwald vorherrscht oder welche reich an Baumpflanzungen sind. Als Waldbewohner im strengeren Sinne ist der Stieglitz nicht zu betrachten; denn lieber noch als in zusammenhängenden Beständen siedelt er sich in Gärten oder Parks, an Straßen, auf Angern oder Wiesen und ähnlichen Orten an, und hier pflegt er auch zu brüten.

Der Stieglitz ist ein höchst anmuthiger Vogel, nicht blos rücksichtlich seiner angenehmen Gestalt und schönen Zeichnung, sondern auch hinsichtlich seines Betragens. Er ist in allen Leibesübungen wohl bewandert, beständig in lebhafter Bewegung, unruhig, gewandt, klug und listig, nebenbei ein tüchtiger Sänger. Als wahrer Baumvogel kommt er nur ungern auf den Boden herab und bewegt sich hier auch ziemlich ungeschickt; dagegen klettert er trotz einer Meise, hängt sich wie die Zeisige geschickt von unten an die dünnsten Zweige und arbeitet Minuten lang in solcher Stellung. Sein Flug ist leicht und schnell, wie bei den meisten Finken wellenförmig und nur dann schwebend, wenn der Vogel sich niederlassen will. Im Sitzen sieht der Stieglitz sehr schlank aus, weil er sein Gefieder immer knapp anlegt. Dazu bevorzugt er die höchste Spitze der Bäume oder Gesträuche; er hält sich aber niemals lange an ein und demselben Orte auf, denn seine Unruhe macht sich immer geltend.

Den Menschen gegenüber zeigt er sich stets vorsichtig, scheu aber nur dann, wenn er bereits Nachstellungen erfahren hat. Mit andern Vögeln lebt er in Frieden, läßt jedoch einen gewissen Muthwillen an ihnen aus. Am häufigsten sieht man ihn mit den Meisen zusammen. Seine Lockstimme läßt sich am besten durch seinen Namen wiedergeben; denn dieser ist nichts Anderes, als ein Klangbild der Silben „Stiglit", „Pickelnit und pickelnick ki kleia", welche er im Sitzen wie im Fliegen vernehmen läßt. Ein sanftes „Mai" wird als Warnungsruf gebraucht, ein rauhes „Rärärärä" ist das Zeichen unangenehmer Erregung. Die Jungen rufen „Zif litzi zi" u. s. w. Das Männchen singt laut und angenehm, obgleich die einzelnen Töne denen des Bluthänflings an Klang und Fülle weit nachstehen. Aber der ganze Gesang wird mit viel Abwechslung und so fröhlich vorgetragen, daß der Liebhaber seinetwegen den Stieglitz hoch in Ehren hält. In der Gefangenschaft singt dieser fast das ganze Jahr; im Freien schweigt er nur während der Mauser und bei sehr schlechtem Wetter.

Die Nahrung besteht in Gesäme mancherlei Art, vorzüglich aber in den Samen der Disteln im weitesten Sinne, und man darf deshalb da, wo Disteln oder Kletten stehen, sicher darauf rechnen, Stieglitze zu bemerken. „Nichts kann reizender sein", sagt Bolle, „als einen Trupp Stieglitze auf den schon abdorrenden Distelstengeln sich wiegen und aus der weißen Seite ihrer Blüthenköpfe die Samen herauspicken zu sehen. Es ist dann, als ob die Pflanzen sich zum zweiten Male und mit noch farbenprächtigeren Blumen, als die ersten es waren, geschmückt hätten." Der Stieglitz erscheint auf den Distelbüschen, hängt sich geschickt an einen Kopf an und arbeitet nun eifrig mit dem langen, spitzen Schnabel, um sich der versteckten Samenkörner zu bemächtigen. Dabei kommen ihm, wie Gloger es zuerst hervorhob, die verhältnißmäßig harten und festen Federn des Vorderkopfes wohl zu statten; sie verhindern eine allzu leichte Abnutzung, wie sie bei derartigen Arbeiten sonst unvermeidlich sein würde. Im Sommer verzehrt der Stieglitz nebenbei viele Kerbthiere, und mit ihnen füttert er auch seine Jungen groß. Er nützt also zu jeder Jahreszeit; denn durch Verminderung des schädlichen Unkrauts macht er sich nicht minder verdient, als durch Wegfangen der Kerbthiere.

Das Nest steht bei uns in lichten Laubwäldern oder in Obstpflanzungen, oft in Gärten und unmittelbar bei den Häusern, gewöhnlich in einer Höhe von 20 bis 24 Fuß über dem Boden. Es wird am häufigsten in einer Astgabel des Wipfels angelegt und so gut verborgen, daß es von unten her erst dann gesehen wird, wenn das Laub von den Bäumen fällt. Dem Nest des Edelfinken steht es an Schönheit nach; doch ist es immerhin ein fester, dicht zusammengefilzter Kunstbau. Grüne Baum- und Erdmosflechten, feine Würzelchen, dürre Hälmchen, Fasern und Federn, welche Stoffe mit Kerbthiergespinnsten verbunden werden, bilden die äußere Wandung; die innere besteht gewöhnlich aus Wolllagen, meist aus Distelflocken, welche durch eine dünne Lage von Pferdehaaren und Schweinsborsten in ihrer Lage erhalten werden. Das Weibchen ist der eigentliche Baumeister, das Männchen ergötzt es dabei durch fleißigen Gesang, bequemt sich aber nur selten, bei dem Bau selbstthätig mitzuwirken.

Das Gelege enthält vier bis fünf zart- und dünnschalige Eier, welche auf weißem oder blaugrünlichem Grund sparsam mit violettgrauen Punkten bedeckt, am stumpfen Ende aber kranzartig gezeichnet sind. Selten findet man diese Eier früher als im Mai, und wahrscheinlich nisten die Paare nur einmal im Laufe des Sommers. Das Weibchen brütet allein und zeitigt die Jungen binnen 13 bis 14 Tagen. Es verläßt das Nest nur auf Augenblicke; denn der Nahrung wegen braucht es sich nicht zu entfernen, das Männchen trägt ihm diese herbei. Die zarten Jungen werden mit kleinen Kerbthierlarven, die größeren mit Kerbthieren und Sämereien gefüttert, die ausgeflogenen noch lange von den Eltern geleitet und geführt. Wie der Hänfling füttert auch der Stieglitz seine Kinder groß, wenn sie vor dem Ausfliegen in einen Käfig eingesperrt wurden.

Es hält, wenn man die Sitten des Stieglitzes kennt, nicht schwer, sich seiner zu bemächtigen; zumal im Winter, wenn einzeln stehende Distelbüsche die hauptsächlichsten Futterplätze des Vogels bilden, kann man ihn durch geschickt aufgestellte Sprenkel, Leimruthen, Zug- und Schlaggarne leicht berücken. Im Käfig zeigen sich die Gefangenen zuerst sehr scheu; bald aber werden sie zahm und zu-

traulich, und wenn man sich viel mit ihnen beschäftigt, kann man sie schon nach Monatsfrist zu allerlei kleinen Kunststückchen abrichten und ans Aus- und Einfliegen gewöhnen. Im Gesellschaftsbauer sind sie allerliebst; sie vertragen sich sehr gut mit andern Vögeln und bringen durch ihre Unruhe Leben in die Gesellschaft. Mit Kanarienvögeln paaren sie sich oft und erzeugen dann Blendlinge, welche die Färbung beider Eltern in sonderbarer Vereinigung erhalten. Als Stubenfutter ist reiner Mohn am meisten zu empfehlen; ihm fügt man zur Abwechslung Distel- und Klettensamen, gequetschten Hanf und grüne Blätter bei. Jung aus dem Nest genommene füttert man anfangs mit Milchsemmel, später mit Mohn, welchen man vorher im Wasser aufweichte, bis sie im Stande sind, mit dem feinen Schnabel auch trockene Körner zu zermalmen.

Ueber den Golddistelfink (Astragalinus tristis), einen der nächsten Verwandten des Stieglitz, haben uns Wilson und Audubon ausführliche Mittheilungen gegeben. Es ist ein kleines niedliches Vögelchen von 4½ Zoll Länge und 8 Zoll Breite, in der Gestalt unserem Stieglitz sehr ähnlich, aber von vorherrschend goldgelbem Gefieder mit einfarbig schwarzer Stirn und schwarzen, weiß gebänderten oder weiß gerandeten Schwung- und Steuerfedern; Schnabel und Fuß sind gelblichbraun; die Regenbogenhaut des Auges ist dunkelbraun. Das Weibchen unterscheidet sich durch düsteres Gelb und durch das Fehlen des schwarzen Stirnfleckens von dem Männchen.

Ich habe diesen zierlichen Vogel hauptsächlich deshalb erwähnt, weil er, ungeachtet seiner abweichenden Färbung, in seinem Leben von unserem Stieglitz kaum zu unterscheiden ist. Das Lebensbild, welches die amerikanischen Forscher von ihrem Golddistelfink entwerfen, gleicht dem unseres Stieglitzes in jeder Hinsicht, so daß man also jenen so recht eigentlich als die amerikanische Form oder Ausgabe unseres Stieglitzes betrachten darf. Audubon versichert, daß er während seines Aufenthalts in Europa oft geglaubt habe, Golddistelfinken zu vernehmen, wenn er Stieglitze locken oder singen hörte, und nach der Rückkehr in seine Heimat durch Nichts mehr an die alte Welt erinnert worden sei, als eben durch die Stimme des Golddistelfink, welcher ihm nun wieder den europäischen Vogel und damit dessen Heimat vor die Seele führte.

* * *

Wie bei den Papageien, hält es auch bei den Sperlingsvögeln schwer, die einzelnen Familien zu begrenzen. Eine rein äußerliche Betrachtung und bezüglich Vergleichung der Finken reicht hierzu nicht aus: Lebensweise und Sitten erst liefern dem Forscher Anhaltspunkte, welche man wohl als sichere bezeichnen darf. Gerade die Finken gehen fast unmerklich so in einander über, daß man oft in Verlegenheit kommt, zu bestimmen, zu welcher Gruppe oder Familie man den Einen oder den Andern zählen muß und geneigt wird, die Gesammtheit nur als eine einzige große Familie anzusehen. Andrerseits aber läßt sich gar nicht verkennen, daß diese Gesammtheit wirklich in Gruppen zerfällt, welche so viel Selbständigkeit haben, daß man sie unbeschadet der zur naturwissenschaftlichen Beschreibung unerläßlichen Strenge recht wohl als solche Einzeltheile oder, wie wir hier sagen, als Familien unterscheiden darf.

Eine derartige Familie bilden wir aus den verschiedenen Sperlingen (Passeres) im engeren Sinne, jenen allbekannten Hausfinken, denen es in der Gesellschaft des Menschen so behagt, daß sie seine Wohnung überall aufsuchen und sich ihm förmlich aufdrängen. Dieser Bund, welchen die Vögel mit dem Gebieter der Erde schlossen, besteht wenigstens auf der größeren Halbscheid der Erde aller Orten; denn Sperlinge umfliegen ebensowohl die Hütte des Innerafrikaners, wie die Prachtgebäude unserer Städte. Neuerdings hat sich der Mensch eines Vorurtheils, welches er früher gegen die treuen Gäste hegte, in so weit entledigt, daß er sie sogar dahin nachholt, wo sie vorher noch nicht heimisch waren, und so haben sich denn die Haussperlinge gegenwärtig auch Amerika und Australien erobert. Auf Cuba sind sie bereits vollständig eingebürgert, d. h. verwildert; sie finden sich hier

schon in ziemlich starken Flügen. Wahrscheinlich werden sie noch wie andere Hausthiere den Menschen über die ganze Erde folgen.

Die Sperlinge kennzeichnen sich im allgemeinen durch starken, dicken, kolbigen Schnabel, welcher an beiden Kinnladen etwas gewölbt ist, durch ihre kurzen, stämmigen Füße mit mittellangen Zehen und kurz gekrümmten Nägeln, durch die kurzen Flügel und den wenig oder nicht am Ende ausgeschnittenen Schwanz. Es sind meist plump gestaltete und mit wenig Ausnahmen sehr einfach gefärbte und gezeichnete Vögel, welche im Gefieder so große Uebereinstimmung haben, daß man noch heutigen Tags gewisse Arten von ihnen nur als Spielarten ein und derselben Grund- oder Urform erklärt. Beim Männchen herrscht Kastanienroth, Braun und Grau im Gefieder vor, bei einer mir bekannten Art, der prächtigsten von allen, aber Braun, Grau und Goldgelb. Die Weibchen sind durchgängig grau, auf dem Mantel mehr oder minder braun gestreift; die Jungen ähneln ihnen mehr oder minder.

Noch wissen wir keineswegs mit Sicherheit anzugeben, wie viele Arten von den uns bekannten Finken wir zur Familie der Sperlinge zu zählen haben; doch scheint sich so viel festzustellen, daß die Familie nicht gerade zahlreich an Mitgliedern ist. In Lebensweise und Betragen ähneln sich alle Sperlinge. Sie finden sich vorzugsweise, wenn nicht ausschließlich in Ländern, wo Getreidebau stattfindet, und bewohnen die Behausungen des Menschen im weitesten Sinn, außerdem Felswände, Gärten und Waldränder. Alle Arten sind Standvögel, welche höchstens zu gewissen Zeiten nach benachbarten Gegenden kleine Ausflüge unternehmen, die man kaum einen Strich nennen kann. Mehr als die meisten andern Finken halten sie sich, um Nahrung zu suchen, auf dem Boden auf und ähneln darin den Ammern, welche man als die vollkommensten Erdfinken zu betrachten hat. Doch lieben sie baumlose Gegenden ebenso wenig, als große zusammenhängende Waldungen; in diesen fehlen sie gänzlich, in jenen erwählen sie sich Orte, wo es mindestens Hecken und anderes niederes Gebüsch gibt, welches ihnen bei Gefahr eine sichere Zuflucht gewähren kann. Einige Arten finden in den Höhlen der Felswände Schutzorte.

Ihre Bewegungen sind schwerfällig; selbst ihr Hüpfen auf dem Boden erscheint noch etwas unbehilflich. Der Flug strengt sie an und ermüdet sie sehr bald, fördert aber demungeachtet ziemlich rasch. Ebenso wenig als durch die Bewegungen zeichnen sie sich durch ihre Stimme aus. Keine einzige Art ist fähig, wirklich zu singen, und der Lockton fast aller ist einsilbig und unangenehm mißtönend. Dagegen müssen ihre geistigen Fähigkeiten als hoch entwickelte betrachtet werden. Alle Sperlinge bekunden eine große Klugheit: sie besitzen, wie man zu sagen pflegt, wahren Menschenverstand. Leider haben sie demungeachtet nur wenig gute Eigenschaften. Sie leben zwar immer in Gesellschaften und schlagen sich namentlich im Spätsommer zu großen Flügen zusammen, dulden wohl auch andere Vögel unter sich, sind aber äußerst reizbar und zanksüchtig, zumal wenn die bei ihnen sehr heiße Liebe und die nicht minder glühende Eifersucht ins Spiel kommt. Dann gibt es viel Streit und Kampf unter den Gesellschaften: die erbosten Gegner fallen wüthend über einander her, zanken und beißen sich unter großem Lärm, verfolgen sich eifrig und nehmen dabei die sonderbarsten Kampfstellungen an. Der Friede wird zwar gewöhnlich rasch wiederhergestellt, währt aber auch unter solchen Umständen nie lange, sondern geht vielmehr bald wieder in Thätlichkeiten über. Indeß scheint es, als ob die lebhaften und thätigen Vögel sich mehr zu ihrer Unterhaltung streiten, als in der Absicht, wirkliche Erfolge zu erzielen. Unter den übrigen Eigenschaften, welche wir bei den einzelnen Arten genauer kennen lernen werden, verdient noch die große Reinlichkeitsliebe der Sperlinge hervorgehoben zu werden. Alle Arten baden und putzen sich sehr häufig und nehmen jede Gelegenheit wahr, sich zu reinigen. Sie baden sich so tüchtig im Wasser, daß ihr ganzes Gefieder vollkommen durchnäßt wird, paddeln sich aber auch, wie die Hühner im Sand oder während des Winters im Schnee und halten so ihr einfaches Federkleid immer in Ordnung.

Die Sperlinge sind Körner- und Kerbthierfresser. Unter den Sämereien bevorzugen sie Getreide aller Art, und gerade Dies scheint der Hauptgrund ihrer Anhänglichkeit an den Menschen zu sein. Während des Sommers aber stellen sie den Kerbthieren mit großem Eifer nach und füttern mit ihnen

fast ausschließlich ihre Jungen groß. Sie sind jedoch genäschig und begnügen sich nicht lange mit gleichmäßigem Futter; deshalb fallen sie auf Obst- und Fruchtbäumen aller Art in Massen ein und thun hier zuweilen großen Schaden.

So viel uns bekannt, nisten alle Sperlinge mehrmals im Jahre. Die Nester stehen regelmäßig in Höhlungen, gar nicht selten aber auch im dichten Gezweig mancher Bäume. Sie sind kunstloser, als bei allen übrigen Finken, gewöhnlich nur unordentliche über einander geworfene Haufen aus allerhand tauglichen Stoffen, welche ohne Auswahl zusammengeschleppt und ohne Ordnung über einander gehäuft werden. Nach des Orts Beschaffenheit sind sie sehr verschieden gestaltet, immer aber eher ein wirrer Haufen, als ein Nest zu nennen; nur das Eine kann als Regel gelten, daß die weicheren Stoffe, namentlich die Federn innen und die rauhen Stoffe außen abgelegt werden. Die Eier sind auf graulichem Grunde dunkler gefleckt, gepunktet und gestrichelt.

Für die Gefangenschaft eignet sich kein einziger Sperling. Sein Betragen in der Freiheit kann anziehend sein, im Käfig wird der Vogel sehr bald lästig; denn hier zeigt er gewöhnlich nur seine unangenehmen Eigenschaften.

Es versteht sich ganz von selbst, daß wir unter allen Sperlingen unsern Haus-, Hof-, Rauch-, Faul- und Kornsperling, Sparling, Spar, Sperr, Spatz, Dieb, Lüning, Lepes, Haus- und Mistfink (Passer domesticus) die erste Stelle einräumen. Einer ausführlichen Schilderung bedarf dieser allbekannte Vogel, so weit es sich um die Beschreibung seines Gefieders handelt, gewiß nicht; Jedermann ist im Stande, den Sperling durch eigene Anschauung kennen zu lernen. Es gibt aber, wie bemerkt, sehr verwandte Arten, deren Unterscheidungsmerkmale nur durch Vergleichung mit unserem Spatz festgesetzt werden können, und deshalb ist es nöthig, auch seinem Kleide einige Worte zu widmen.

Bei dem alten Männchen des Haussperlings ist der graulichblaue Scheitel seitlich hoch kastanienbraun gefärbt, der Mantel rostfarben mit schwarzen Längsstreifen, der Flügel einmal breit weiß, einmal schmal rostgelb gebändert, die Wange grauweiß, der Vorderhals schwarz, der Unterkörper hellgrau. Das Weibchen ist auf dem Scheitel hellbraungrau, auf dem Rücken hellbräunlich, mit schwärzlichen Längsflecken, auf der ganzen Unterseite grauweißlich; über die Augen verläuft ein blaßgelber Streifen. Die Jungen gleichen bis zum ersten Federwechsel der Mutter. Der Schnabel ist im Sommer schwarz, im Winter hornfarben, der Fuß horngrau, die Regenbogenhaut braun. Mancherlei Ausartungen kommen vor: es gibt weiße, gilblichweiße, semmelgelbe und schwarze Sperlinge, letztere namentlich in Städten und an einzelnen Fabriken. In der Größe ist zwischen beiden Geschlechtern kein bedeutender Unterschied zu bemerken. Das Männchen mißt 6 bis 6¼ Zoll in der Länge und 9 bis 9½ Zoll in der Breite; das Weibchen ist um ungefähr 2 Linien kürzer und 3 bis 4 Linien schmäler.

Der Haussperling gehört zu den verbreitetsten Finken. Sein Heimatskreis reicht über den ganzen Norden der alten Welt. Erst in Mittelafrika und Südasien ersetzen ihn andere Arten, welche sich hauptsächlich durch größere Reinheit und Schönheit ihrer Farben unterscheiden.

Es ist bezeichnend für den Sperling, daß er überall, wo er vorkommt, Hausvogel ist. Man hat ihn neuerdings in Australien, Nord- und Mittelamerika eingeführt, und in beiden Erdtheilen hält er sich, wie die neuesten Beobachtungen mittheilen, ebenfalls zu den Menschen. Wenig Dörfer gibt es, in denen er sich nicht angesiedelt hätte und zwar fester angesiedelt, als irgend ein anderer Vogel; denn gerade er ist Standvogel im vollsten Sinne des Worts und entfernt sich gewiß selten über eine Meile von dem Orte, wo er geboren wurde. Demungeachtet läßt sich nicht bestreiten, daß auch er Wanderungen unternimmt, möglicherweise in der Absicht, sich passendere Wohnplätze auszuwählen. So erscheinen nach mündlichen Mittheilungen des norwegischen Naturforschers Nordvi am Warangerfjord im nördlichsten Lappland fast alljährlich Sperlingspaare, durchstreifen die Gegenden, besuchen alle Wohnungen, finden jedoch das Land dort nicht nach ihrem Behagen und verschwinden spurlos wieder.

Die Anhänglichkeit des Sperlings an die Wohnung des Menschen ist merkwürdig. Er nistet stets in unmittelbarer Nähe der Ortschaften, bezüglich in den Häusern selbst und macht vonhieraus höchstens Ausflüge ins Freie, ganz nach Art der Hausvögel; wird aber ein neues Haus gebaut, so siedelt er gewiß sich an. Nur wenige Dörfer gibt es, in welchen kein Sperling vorkommt; es sind immer Walddörfer, welche keine Felder haben. Im Thüringerwalde gibt es mehrere solcher Ortschaften, in denen seit Menschengedenken kein Sperling vorgekommen, und auch alle Versuche, sie dort ansässig zu machen, gescheitert sind. Die Abhängigkeit des Vogels vom Menschen ist also nur eine bedingte; denn der Sperling verlangt weniger nach der Gesellschaft seiner Gastfreunde, als vielmehr nach einem Orte, wo er sich ohne Sorge ernähren kann.

Unser Hausspatz ist ein äußerst geselliger Vogel. Er trennt sich blos während der Brutzeit in Paare, ohne jedoch deshalb aus dem Gemeinverband zu scheiden. Oft brütet ein Paar dicht neben dem andern, und die Männchen suchen, so eifersüchtig sie sonst sind, auch wenn ihr Weibchen brütend auf den Eiern sitzt, immer die Gesellschaft von ihres Gleichen auf. Die Jungen schlagen sich sofort nach ihrem Ausfliegen mit andern in Trupps zusammen, welche bald zu Flügen anwachsen. Sobald die Alten ihr Brutgeschäft hinter sich haben, finden auch sie sich wieder bei diesen Flügen ein und theilen nunmehr mit ihnen Freud und Leid. So lange es Getreide auf den Feldern gibt oder überhaupt, so lange es grün draußen ist, fliegen die Schwärme vom Dorfe aus alltäglich nach der Flur hinaus, um dort sich Futter zu suchen, kehren aber jedes Mal wieder nach dem Dorfe zurück. Hier halten sie ihre Mittagsruhe in dichten Baumkronen oder noch lieber in Hecken, und hier versammeln sie sich abends unter großem Geschrei, Gelärm und Gezänk, entweder auf dicht belaubten Bäumen oder später in Scheunen, Schuppen und andern Gebäuden, welche Orte ihnen zur Nachtherberge werden müssen. Im Winter bereiten sich die klugen Geschöpfe förmliche Betten, weich und warm ausgefütterte Nester nämlich, in denen sie sich verkriechen, jedenfalls in der Absicht, gegen die Kälte sich zu schützen. Zu gleichem Zwecke wählen sich andere Schornsteine zur Nachtherberge, ganz unbekümmert darum, daß der Rauch ihr Gefieder berußt und schwärzt.

Das ganze Leben des Spatzes beweist, daß er einer der klügsten Vögel ist, welchen wir haben. „Im Thun und Treiben unseres Sperlings", sagt Naumann in seinem unübertrefflichen Werke über die Vögel Deutschlands, „den man bald einen Schelm, bald einen Dieb schilt, den man grundhäßlich findet und mit aller möglichen Verachtung behandelt, zeigt sich dem einfachen Beobachter vor Allem ein im Widerspruch stehendes Verhältniß der Körperkräfte zu den Geistesfähigkeiten. Seine Körperbewegungen sind in der That etwas plump oder ziemlich ungeschickt, während seine Klugheit Alles übertrifft, was man in der Art kennt und seinem Scharfblicke Nichts entgehet, was ihm nützen oder seine Sicherheit irgend gefährden könnte. Auch bei aufgebläheten Gefieder, in trüber Laune kann das kleine Auge den listigen, verschlagenen Sinn nicht bergen. Er merkt es bald, wo er friedlich geduldet wird, scheint da zutraulicher, vergißt sich aber dessenungeachtet nie so weit, daß ihm Sorglosigkeit einstens schaden könnte. Hat er aber vollends schon Nachstellungen erfahren, so ist er immerwährend auf seiner Hut. Das ungewöhnliche Oeffnen eines Fensters, das scharfe Anblicken von einer ihm verdächtigen Person, das Zielen nach ihm, auch mit einem blosen Stocke, setzt ihn augenblicklich in Angst und Schrecken und macht ihn fliehen. — So sehr er sich gezwungen sieht, die menschliche Gesellschaft zu suchen, so ist Dies doch nie auf Kosten seiner Freiheit geschehen. Die Nähe des Menschen hat ihn nicht, wie unsere Feldtaube, allmählich zähmen können; sie hat im Gegentheil auf ihn gewirkt, ihn nur noch listiger, verschlagener, mißtrauischer gemacht. Man hat unzählige Beweise seiner Schlauheit und Jedermann kann sich leicht und bald, so oft er will, davon überzeugen. Welcher Ausbildung sein Ueberlegungsvermögen, sein Verstand fähig ist, zeigen die ganz alten Vögel, im Gegensatz von den unerfahrnen Jungen, bei welchen sich diese Kräfte erst nach und nach entwickeln."

„In der Stellung des Sperlings liegt, trotz der etwas plumpen oder unbehilflichen Gestalt, etwas Keckes. Der Schwanz wird immer erhaben getragen und öfters damit gewippt oder gezuckt; aber der stets hüpfende Gang auf dem Erdboden ist schwerfällig, doch manchmal schnell genug; die

Fersen sind dabei eng gebogen und der Bauch gesenkt. — Sein Hang zur Geselligkeit macht ihn nicht von aller Zanksucht frei; sie bricht oft zwischen den Männchen um den Besitz der Weibchen aus und wird meistens zur lärmenden Balgerei, indem gleich mehrere Männchen, auch einzelne Weibchen, sich darein mischen, wo dann alle unter dem heftigsten Schimpfen auf einander loszausen, auch wohl in der Wuth des Streits, in einen Klumpen verbissen, vom Dache oder Baume herabpurzeln und sich dabei manchmal so vergessen, daß sie selbst ihre Sicherheit unbesonnen aufs Spiel setzen. Sie tragen sich dabei ganz besonders, Kopf und Hals erhaben, den Schwanz hoch und die Flügel tief herabhängend."

„Der Haussperling fliegt mit vieler Anstrengung, aber noch schnell genug, schwenkt sich aber ungeschickt. Der Flug ist schnurrend, auf weite Strecken in flachen Wogenlinien, sonst gerade, beim Niederlassen etwas schwebend. Starker Wind macht ihm viel zu schaffen und wirft ihn oft aus seiner

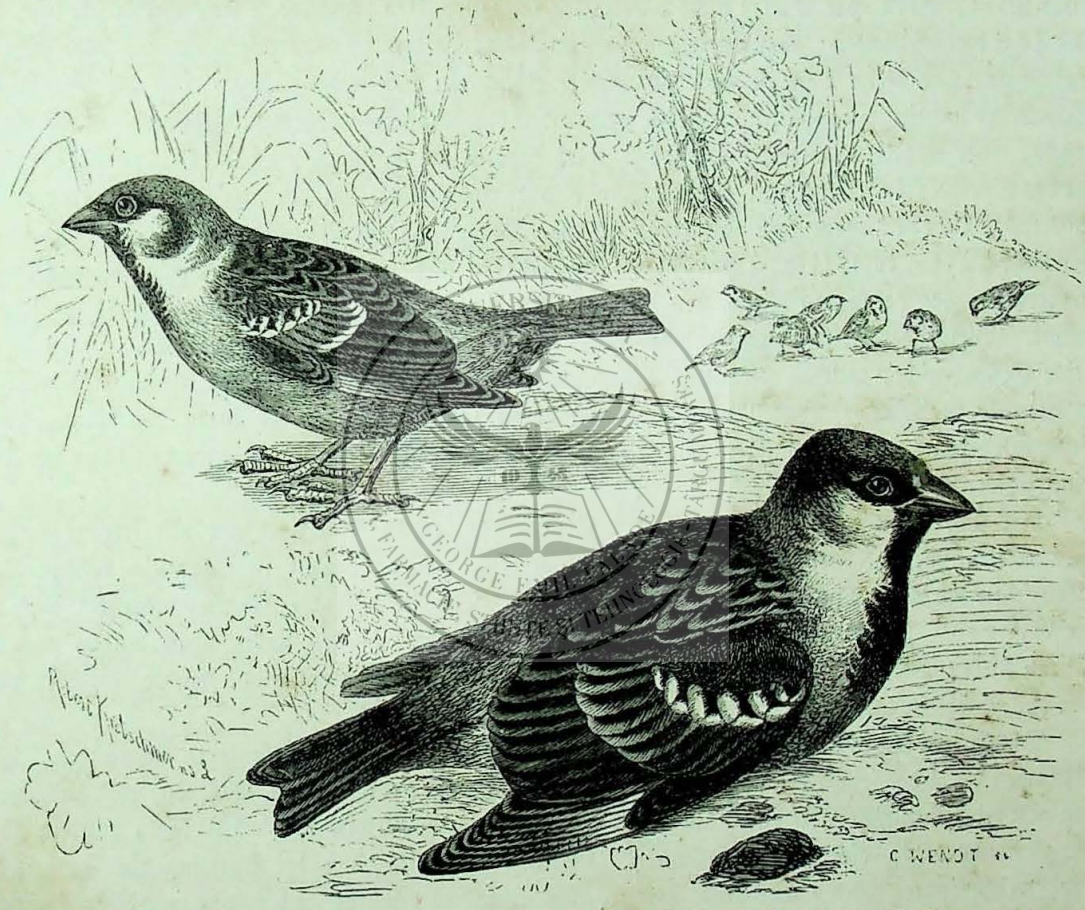

Der Feldsperling (Passer montanus) und der Haussperling (Passer domesticus).

Richtung. Er fliegt auch selten sehr hoch und ungern sehr weit. Die, welche auf Thürmen wohnen, stürzen sich gewöhnlich erst in eine niedere Luftschicht herab, bevor sie weiter fliegen, und bei der Ankunft steigen sie dann, ebenfalls fliegend, lieber schief aufwärts zu ihrem Wohnsitz in die Höhe. Dies scheint ihnen viel Anstrengung zu kosten; aber sie wohnen dessenungeachtet doch sehr gern hoch. — Gegen die gewöhnliche Kälte unserer Winter sind diese harten Vögel ziemlich gleichgiltig, und wenn nicht mit sehr heftiger Kälte und vielem Schnee gewöhnlich auch Futtermangel einträte, so würden ihnen jene nicht schaden und keinen tödten, was in lange anhaltenden harten Wintern doch einzeln der Fall ist."

„Die allbekannte unangenehme Stimme unseres verrufenen Sperlings zu beschreiben, würde fast überflüssig sein, wenn eine kurze Beschreibung davon nicht oft zum Vergleich mit der anderer

Vögel dienen müßte. Wer hörte nicht da, wo ihrer viele wohnen, ihr immerwährendes, manchfach verändertes Schilp, Schelm und Dieb bis zum Ueberdruß? Wer sah nicht die alten Männchen vor ihrer Höhle, auf ihrem Lieblingssitze hinter oder auf einem Schornsteine, Dachrinne u. s. w., zumal in der Brutzeit sich mächtig blähen und ihr Schilp so eifrig und anhaltend ausrufen, als wenn es ein noch so anmuthiges Lied wäre? Allein nicht Jedem fiel es schon auf, wie manches alte Männchen sich einen besondern Lockton erfunden zu haben und darin so verliebt zu sein scheint, daß es nicht müde wird, ihn bis zum Uebermaß zu wiederholen. Wer staunte nicht schon über den Lärm, den dieses Schilpen, von vielen Kehlen ausgestoßen, beim Ausruhen der Herden in dichtbelaubten Bäumen und vor dem Schlafengehen in denselben machte? — Dieb rufen sie meistens im Fliegen, Schilp im Sitzen; beides sind ihre Locktöne. Aber die Spatzen sind fast unerträgliche Schwätzer, welche selten das Maul halten und auch im ruhigen Treiben, beim Fressen u. s. w. ein wiederholt ausgestoßenes, leises Dieb, Bilp oder Bium nicht unterlassen können. Ein sanfteres Dürr und Die, die, die sind Töne der Zärtlichkeit; aber mit einem heftigen, schnarrenden Terrrr zeigen sie eine bevorstehende Gefahr an, und dieser Ton ist auch für andere Vögel ein Warnungszeichen. Hat die Gefahr sich verwirklicht und in augenscheinliche Noth verwandelt, z. B. beim plötzlichen Erscheinen eines Raubvogels, einer Katze und anderer Feinde, so wird daraus ein hastiges „Tellterelltelltelltell". Ist der Sperling in Sicherheit, der Raubvogel aber soeben bei ihm vorbeigeflogen, so ruft er ein sanfteres „Dürrr" mehrmals nach einander aus. Hadern sich die Männchen um die Weibchen, dann macht ihr „Tell, tell, silp, den, dell, dieb, schilk" u. s. w., aus mehreren Kehlen durch einander gerufen, den bekannten Lärm, den man zu allen Zeiten, doch mehr im Frühjahr, als sonst, vernimmt. Viel anders klingt auch der noch mit Zworr, Dürr und ähnlichen zärtlichen Tönen durchwebte Gesang nicht, welchen die alten Männchen, besonders im Frühjahr, im warmen Widerschein der Sonne, in Zäunen, Hecken und anderswo hören lassen, welcher aber kaum den Namen eines Gesangs verdient. — Die Jungen schilpen wie die Alten, nur einförmiger, und werden schon im Neste beim Füttern sehr laut."

Der Sperling vermehrt sich sehr stark. Er beginnt bereits früh im Jahr mit seinem Nestbau und brütet mindestens drei Mal im Laufe des Sommers. Seine Brunst ist ungemein heftig: Dies haben schon die Alten beobachtet und hervorgehoben. „Der ist vber die Maßen vnkeusch", sagt der alte Geßner. „Die Männlein mögen nicht lang leben, ihrer großen vnkeuschheit halben vnd des stätigen fliehens: dann sitzen sie nimmer still, dardurch die innerliche natürliche feuchte verzehret wirt: aber das Weiblein lebt lenger."

Die letztere Ansicht ist freilich falsch; die erste Behauptung aber vollkommen begründet. Das Männchen bekundet sein Verlangen durch ein äußerst zärtliches und eifriges Schilpen, und das Weibchen gibt seine Willfährigkeit durch allerlei Stellungen, durch Zittern mit den Flügeln und ein überaus zärtliches „Die, die, die" zu erkennen. Es wird behauptet, daß der Sperling die Banden der Ehe, welche andere Finken sehr heilig halten, nicht besonders beachte; doch scheint mir diese Meinung nicht begründet zu sein. So viel ist indeß gewiß, daß kein anderer Vogel so häufig sein Weibchen betritt, als gerade der Sperling.

Das Nest selbst wird nach des Orts Gelegenheit angelegt, in der Regel steht es in passenden Höhlungen in Gebäuden, gar nicht selten aber auch in Baumlöchern, in Staarkübeln, in Schwalbennestern, in dem Unterbau der Storchnester und endlich mehr oder minder frei im Gezweig, manchmal in niedern Büschen, häufiger 12 bis 20 Zoll über dem Boden. Je nach diesem Standorte ist es verschieden gebaut, immer aber nichts Anderes, als ein liederlich zusammengetragener Haufen von Stroh, Heu, Werg, Borsten, Wolle, Haaren, Papierschnitzeln, Lappen u. dgl., welcher innen mit Federn ausgefüttert wird. Die Nester, welche frei auf Bäumen stehen, erhalten oben eine Haube; die, welche in Höhlen angelegt werden, sind oben bald geschlossen, bald unbedacht. Sehr gern nimmt der Spatz die Nester der Schwalben in Besitz, auch dann noch, wenn die Schwalben bereits Eier oder Junge haben. Der unverschämte Nesträuber pflegt in solchen Fällen die Eier und die Jungen, nachdem er sie ge-

tödtet, herauszuwerfen und kümmert sich nicht im geringsten um das Klagen der Mutter. Bis in die neueste Zeit ist behauptet worden, daß die Schwalbe für solche Unbill sich räche und das Sperlingsweibchen, während es brütet, im Neste einmaure; die Angabe ist aber leider nur als eine hübsche Fabel zu betrachten; von einem Naturforscher wenigstens ist die „Schwalbenrache" noch nicht beobachtet worden.

In günstigen Jahren findet man bereits im März das erste Gelege im Neste. Es pflegt aus 5 bis 6, ausnahmsweise auch wohl 7 bis 8 Eiern zu bestehen, welche zart und glattschalig, aber wenig glänzend und auf bläulich oder röthlichweißem Grunde braun und aschgrau gefleckt, bespritzt und gepunktet sind, in der Zeichnung aber sehr abweichen. Beide Gatten brüten wechselweise und zeitigen die Brut in dreizehn bis vierzehn Tagen; die ausgeschlüpften Jungen füttern sie zuerst mit zarten Kerbthieren, später mit solchen und vorher im Kropf aufgequellten Körnern und endlich hauptsächlich mit Getreide und andern Sämereien, auch wohl mit Früchten.

Bereits acht Tage nach dem Ausfliegen der Jungen treffen die Alten zur zweiten Brut Anstalt, richten das erste Nest einigermaßen wieder her, und im Verlauf von vierzehn Tagen hat das Weibchen wieder Eier. So geht es den ganzen Sommer hindurch fort bis in den September hinein.

Beide Eltern lieben ihre Brut ganz ungemein und vergessen deshalb selbst die ihnen sonst eigene Vorsicht. Wird einer der Gatten getödtet, so strengt sich das andere umsomehr an, um die hungrige Schar zu ernähren. Ein Beispiel der Elternliebe der Sperlinge führt Selby an. Er beobachtete, daß ein Spatzenpärchen bis in den Winter Futter ins Nest trug, untersuchte dieses endlich und fand in ihm ein Junges, um dessen Fuß sich ein Faden gewickelt hatte, so daß es das Nest nicht hatte verlassen können!

Die meisten Leute sind geneigt, den Sperling als einen überwiegend schädlichen Vogel anzusehen. In der That läßt sich nicht verkennen, daß er sich vorzugsweise von Sämereien, namentlich Getreide ernährt und deshalb zuweilen recht lästig werden kann. Auch durch seine Diebstähle an Obst mancherlei Art wird er verhaßt, und da, wo er massenhaft auftritt, macht sich seine Verfolgung oft nöthig. Dagegen nützt er durch Aufzehren der schädlichen Kerbthiere unzweifelhaft mehr, als er schadet. Er macht sich während des ganzen Sommers hochverdient um Obstpflanzungen und Felder und schadet nur während der Reife gewisser Fruchtarten: er muß also als überwiegend nützlicher Vogel betrachtet werden. Für die Wahrheit dieser Behauptung haben wir mehr als einen Beweis. Friedrich der Große gab einmal, geärgert durch die Sperlinge, den Befehl, diese Vögel überall wegzufangen und todtzuschießen und setzte für jeden getödteten Spatz eine Belohnung von 6 Pfennigen aus. Nunmehr zog Alles zur Sperlingsjagd aus, und der Staat bezahlte in wenigen Jahren Tausende von Thalern als Auslösung für die eingelieferten Korndiebe. Aber die Folge zeigte sich bald. Auf den Obstbäumen, welche früher von den Sperlingen gebrandschatzt worden waren, nahmen die Raupen und andere Kerbthiere in solcher Menge überhand, daß sie nicht blos ohne Früchte, sondern bald auch ohne Blätter dastanden. „Da zog der große König", sagt unser Berichterstatter, „weislich seine Hand von dem Rade des Schöpfungswerkes zurück, in welches er eingreifen zu müssen geglaubt hatte. Er widerrief seinen Befehl und war noch obendrein genöthigt, Sperlinge von weither wieder herbeischaffen zu lassen, und diese Eingewanderten wurden nun sorgfältig geschont." Nach Australien hat man die Sperlinge nur deshalb eingeführt, weil man hofft, daß sie die Kerbthiere in den Obstpflanzungen vertilgen werden. Diese Angabe spricht gewiß mehr, als weitläufige Auseinandersetzungen für den Nutzen der Sperlinge. Man muß bei Berechnung ihres Nutzens und ihres Schadens nur immer festhalten, daß sie stetig und unmerklich das ganze Jahr hindurch sich nützlich machen, empfindlich schädlich aber nur zu gewissen Zeiten werden.

Uebrigens nützt uns der Sperling auch unmittelbar durch sein Fleisch, welches von Jedermann als wohlschmeckend gerühmt wird. In Italien baut man den Spatzen zu Liebe Thürme aus Steinen, deren Wände eine Menge kleine Eingänge haben, welche zu Nistkästchen führen. Diese untersucht

man von Zeit zu Zeit, nimmt alle flüggen Vögel aus, bratet sie an dünnen Spießen und schätzt sie als Leckerbissen.

Zur Zeit des alten Geßner wußte man den Sperling noch ganz anders zu benutzen; auch er wurde, wie so viele andere Thiere, vielfach in der Heilwissenschaft verwandt. „Zween Löffel voll Aschen von gebrennten Spatzen auß Wassermät getrunken, genehrt die Gelbsucht. Diese von jungen mit Essig auff die Zän geriben, benimbt den schmertzen derselbigen, als Plinius außweiset. — Die Hirn so man in der Arznei braucht, söllen von den Vögeln die in Häuser nisten, genommen werden zu Herbstzeit, oder im Frühling, welche man enthäuptet, ihr Hirn auß ihnen nimbt, und in ein rein Geschirr legt; man reinigt aber die von jrem vmbgehenden Häutlein; man thut auch allwegen zu zehen Hirnen ein Eyerdotter von einem newen Henneney, so erst vom Hanen bedeckt ist worden. Vnd so du diß vermischet hast, so trockne es in einer Blatten auf warmer Aschen, darnach derr es an der Sonnen, oder stell es wiederumb zu dem Fewer. Etliche machen diese Artzney ohn Eyerdotter, Andere brauchen gantz frische Hirn. Vber dieß thun etliche vnder die Hirn vnd Eier ein wenig Honig, vnd stellen diß also dick zum Fewer, als Bulcasis ausweiset. Die Hirn nimbt man von denen Spatzen so newlich getödt sind, die wascht vnd seubert man. Auß diesen werden zehen mit einem Eyerdotter vermengt, ein wenig ob dem Fewer gekocht, darnach an der Sonnen oder ob dem Fewer gederrt, vnd ein wenig Honig, wenn du wilt, darzu gethan. Spatzenmist benimmt die Laubflecken des Angesichts. Dieser Koot mit öl gewärmet, in das nechst rat darbey gegossen, benimbt das Zanwehe, es kützelt aber dich sehr, sagt Plinius. Der mit Schweinenschmaltz auffgestrichen, benimbt die Hauptsucht, darvon das Haar außfällt, vnd bricht das Wildfewer, sagt Rasis. Für die Würm der Habichen vermischen etliche Spatzenmist vnder ein Artzney."

Es ist nicht eben leicht, den Sperling zu erbeuten. So zudringlich er sich zeigt, so sorgfältig achtet er seiner Sicherheit. Er kennt seine Feinde sehr wohl und weiß, daß der Feinde schlimmster sein Brodherr ist; deshalb ist all seine Zuneigung und Freundschaft zu letzterem blos eine scheinbare: er traut ihm nie. Kein anderer Vogel gibt sich so große Mühe, das Wesen des Menschen zu ergründen, als Dies der Sperling thut, welcher auch bei dem vertraulichsten Umgang mit dem Gebieter der Erde sein Heil zu wahren weiß. Der Verstand des Vogels und sein merkwürdiges Gedächtniß hilft ihm über so Vieles hinweg, was Andern verderblich wird. Er fürchtet beständige Tücke und Hinterlist und betrachtet das einfachste Ding mit scheelem Auge, bis er sich überzeugt hat, ob wohl eine Falle dahintersteckе oder nicht. Eine seiner Art angethane Unbill läuft überlieferungsweise unter dem Volke fort und wird so leicht nicht vergessen, wiederholte Beweise von freundschaftlicher Gesinnung dagegen werden dankbar anerkannt, jedoch keineswegs mit rücksichtslosem Vertrauen erwiedert. Man kann die Sperlinge dahin bringen, daß sie Futter vor den Fenstern auflesen, gewiß aber nicht gewöhnen, daß sie das Futter aus der Hand des Gebers nehmen. Gestellte Fallen weiß der Spatz sicher zu meiden; leere Drohungen verachtet er nicht minder: der Strohmann oder die Klappermühle, bunte Federn und Lappen, welche über die Beete gespannt sind, halten ihn wohl ein oder zwei Tage ab, durchaus aber nicht für immer. Es ist unverkennbar, daß der Sperling sich anders benimmt, je nach der Oertlichkeit, welche er bewohnt und je nach den Menschen, mit denen er es zu thun hat. Man muß also, will man des Vogels in Menge habhaft werden, neue Listen und Kniffe ersinnen. Demungeachtet kommt man durch Zufall oft genug in Besitz der häufigen Vögel: ihre Dreistigkeit oder die Unvorsichtigkeit der Jungen wird ihnen zum Verderben.

Für das Gebauer eignen sich solche Gefangene nicht. Von den guten Eigenschaften der freilebenden Sperlinge bemerkt man an den Gefangenen wenig oder Nichts. Sie werden niemals ordentlich zahm und können auch nicht wohl in den Gesellschaftsbauer gebracht werden, weil sie ihre Mitgefangenen in der rohesten Weise zu mißhandeln pflegen. —

Lichtenstein scheint der erste Vogelkundige gewesen zu sein, welcher die Meinung aufgestellt hat, daß alle Sperlinge, welche südlichere Gegenden der alten Welt bewohnen, nur als Abänderungen unseres Hausspatzes betrachtet werden müßten. Naumann, welcher nicht selbst im Stande war, die

betreffenden Vögel lebend zu beobachten, machte jene Ansicht zu der seinigen, und Gloger, einer der letzten Naturphilosophen, suchte sich die Sache so einfach als möglich zu erklären.

„Das männliche Geschlecht", sagt er, „erleidet durch einen außerordentlich starken Einfluß des Klimas und durch das Alter, oft durch Wirkung beider zugleich, mehrfache und große Farbenveränderungen. Dieselben entstehen, indem sich das an den Seiten des Kopfes befindliche Rothbraun weiter nach der Mitte zu ausbreitet, das hübsche Rothbraun des Rückens hingegen verbleicht, indem dann ferner das beigemischte oder tiefer am Federgrund sitzende Schwarz sich höher hebt oder sich weiter ausdehnt, unterhalb sowohl wie oberhalb, und indem auch das an den weißen Kopf- und Halsseiten oben aufsitzende Trübe sich verliert."

„So erscheinen in südlichen Erdstrichen von der Provence und vorzüglich von Oberitalien an die nicht mehr jungen männlichen Sperlinge zwar auf dem Rücken den unserigen noch ziemlich gleich, auf dem Kopfe aber meist ganz rothbraun ohne grau, und nur noch kurz nach der Mauser mit hellbräunlichen Spitzen. Auch hat die schwarze Kehlfarbe gewöhnlich einen größeren Umfang und ist dabei nicht selten noch stark braunroth übertüncht. Im wärmeren Sibirien, in Buchara, in Sirien, auf Java, in Egypten und Nubien u. s. w., sehr häufig auch schon auf den Mittelmeerinseln, namentlich auf Sardinien, weniger oft dagegen in Spanien wird bei recht alten Männchen der Rücken schwarz mit rostweißlichen, gegen die Mauser fast verschwindenden Kanten. Von den Untertheilen erscheinen dann nicht blos die Kehle, sondern selbst die Brustseiten tiefschwarz, die letzteren mit weißlichen, nicht verschwimmenden Rändern. Die Bauchseiten sehen weißlich aus mit äußerst breiten, sehr sichtbaren schwarzen Flecken. Der sonst sehr feine weiße Streif über dem Auge und den Zügeln tritt dabei gewöhnlich etwas deutlicher hervor."

„Die größtentheils ganz anders, als die Männchen, gefärbten Weibchen scheinen fast allen Einwirkungen dieser Art enthoben, nur daß der stärkere Sonnenschein südlicher Landstriche ihre Farben mehr auszieht."

„Es steht hierbei als unumstößliche Gewißheit fest, daß nicht allein bei uns manche recht alte Männchen den in Italien vorkommenden Sperlingen vollkommen gleich werden, sondern daß auch gerade umgekehrt wieder in Italien selbst, ja sogar in Egypten, Nubien und Bengalen noch eine Menge dieser Sperlinge ganz so wie unsere gewöhnlichen aussehen und letzteren durchgängig völlig gleichen; daß also alle nur denkbaren Uebergänge und Kreuzungen vorhanden sind, beweist, wie häufig auch bei diesen Vogelarten neben dem Einfluß des Alters noch ein individuelles Hinneigen stattfinden mag, welches den klimatischen Einfluß bald schwächt oder seine Wirksamkeit verzögert, bald sie begünstigt und fördert."

„Noch hat kein einziger gründlicher Beobachter auch nur die geringste wahre, gänzliche Abweichung in Lebensweise, Stimme u. s. w. angeben können, und da, wo es beide Abänderungen gibt, den sogenannten italienischen und den gewöhnlichen, da leben und streichen beide unter einander, locken einander und zeigen sich mit einem Worte in Allem deutlich als gleichartig."

„Uebrigens sind natürlich den geschichtlichen Angaben über die Verbreitung des Haussperlings gemäß die bei uns lebenden eigentlich als die nördliche Abänderung zu betrachten, die südlichen dagegen als der Urstamm."

Die Zeiten, in welchen die Naturgeschichte des Thierreichs in der angegebenen Weise behandelt wurde, sind vorüber. Wir begnügen uns gegenwärtig, wirkliche Thatsachen zu geben und hüten uns vor allen und jeden Behauptungen, deren Wahrheit wir nicht beweisen können. Ich habe mit aller Absicht Gloger's Auslassung hier angeführt, weil noch heutigen Tags viele Naturforscher in Thieren, welche irgend einem andern ähnlich sehen, nur klimatische Abänderungen des letzteren erkennen wollen. Hinsichtlich der Haussperlinge ist nur das Eine gewiß, daß in allen südlichen Ländern sehr nahe verwandte Arten vorkommen, welche in der Lebensweise keine oder wenigstens unmerkliche Unterschiede zeigen, gleichwohl aber durch irgend welche Merkmale von den unserigen ständig abweichen.

Ein solcher Sperling ist der sogenannte italienische (Passer italicus). Bei dem alten Männchen dieses Vogels sind Oberkopf und Hinterhals dunkelrothbraun, die Halsseiten und Wangen weiß, die Gurgel, Kehle und Oberbrust dunkelbraunschwarz und die Weichen rostgrau. Beim Weibchen ist die Unterseite rostweißlich, mit grau gemischt, der Streifen über den Augen viel lichter, als bei unserm Sperlingsweibchen. Dieser Spatz kommt hauptsächlich in Italien und in Südfrankreich vor, fehlt aber, soweit mir bekannt, auf dem Festlande Spaniens und in Egypten gänzlich. Im südlichen Frankreich soll er mit unserm gewöhnlichen Haussperling zusammenleben, und da mag es wohl oft vorkommen, daß beide sich unter einander vermischen und Blendlinge erzeugen, welche eine Mittelfärbung zur Schau tragen.

Im innern Afrika, von Mittelnubien an südlich und wahrscheinlich auch in Indien wird unser Haussperling wiederum durch einen andern, ihm aber auch sehr ähnlich, nur lebhafter gefärbten Vogel, ersetzt, welcher zu ihm in demselben Verhältnisse stehen mag, wie der oben genannte, und so können wohl auch noch andere Sperlingsarten vorkommen, welche dem unserigen sehr ähnlich sind, ohne ihm vollständig zu gleichen. Dies sind die Thatsachen. Nicht blos Gloger, sondern auch andere Naturforscher haben aus ihnen schon ganz merkwürdig gefolgert, namentlich die Macht und Einwirkung des Klimas zu beweisen gesucht, während wir, wenn wir ehrlich sein wollen, anerkennen müssen, daß wir eine solche Einwirkung durchaus nicht beweisen können. Mit demselben Rechte, welches Gloger für seine Meinung beansprucht, können wir behaupten, daß die gedachten Abänderungen eigene, selbständige Arten sind, welche eben nur als Verwandte unseres Haussperlings betrachtet werden dürfen. Daß dieser mit ihnen sich vermischt und Blendlinge erzeugt, welche wiederum fruchtbar sein können, beweist gegenwärtig gar Nichts mehr; die „Einpaarler-Theorie" hat längst einer bessern Erkenntniß weichen müssen: wir haben wiederholt erfahren, daß zwei unzweifelhaft verschiedene Arten den engsten Bund mit einander eingehen und fruchtbare Blendlinge erzeugen können. Auch unser Feldsperling, welchen Niemand mit dem Haussperling für gleichartig halten will, paart sich erfolgreich gar nicht selten mit dem Haussperling und erzielt mit diesem Junge, welche hinsichtlich ihrer Färbung zwischen beiden Eltern ungefähr mitten inne stehen. Folgerungen und Schlüsse, wie Gloger sie zog, sind nur geeignet, zu verwirren, nicht aber aufzuklären. Dies beweist recht deutlich der zweite südliche Sperling, welchen Gloger ebenfalls als klimatische Abänderung unseres Haussperlings bezeichnete, der sogenannte spanische nämlich. Auch sein getrockneter Balg läßt sich im Arbeitszimmer als eine Spielart unseres Haussperlings erklären, während der Vogel selbst, so lange er lebt und wirkt, eine Selbständigkeit bekundet, welche keinen wahren Beobachter über ihn in Zweifel lassen kann. Ich will versuchen, sein Leben nach Bolle's, Homeyer's und meinen eigenen Beobachtungen, welche vollkommen übereinstimmend sind, zu schildern.

Der spanische Sperling (Passer hispanicus) oder, wie er mit größerem Recht genannt zu werden verdient, der Sumpfsperling (Passer salicicolus), kommt unserem Haussperling an Größe gleich. Seine Länge beträgt 6 bis 6¼ Zoll, seine Breite 9½ bis 9¾ Zoll. Das Weibchen pflegt um 2 Linien kürzer und um 3 bis 4 Linien schmäler zu sein. Ein geringer Unterschied in den Verhältnissen der einzelnen Glieder ergibt sich nach meinen eigenen Messungen hinsichtlich des Schwanzes und der Höhe der Fußwurzeln. Der erstere pflegt beim Sumpfsperling etwas länger, die letztere etwas höher zu sein, als Schwanz und bezüglich Fußwurzel des Haussperlings es sind. Doch reichen meine Messungen bei weitem nicht aus, um diesen Befund als einen allgemein giltigen zu bezeichnen. Viel bedeutender sind die Unterschiede hinsichtlich der Färbung beider Arten. „Der Sumpfsperling", sagt Bolle, „weicht in seiner Färbung von dem Haussperling so ab, daß ich schwer begreife, wie Einige darauf bestehen können, so Verschiedenes zu einer Art zusammenschmieden zu wollen." Beim alten Männchen sind Kopf und Hinterhals dunkelrothbraun, der Rücken ist schwarz und kastanienbraun gefleckt, die sehr dunkle Kehle, Brust und Seiten sind schwarz, „einem aufgelösten, in schwarzen Perlen zerfließenden Halsbande vergleichbar", welches auch das Weibchen noch schmückt. Ueber die Augen, wo sich bei unserm Sperlingsmännchen nur ein kleines, weißes Fleckchen zeigt, zieht

sich ein blendend hellweißer Streifen. Das übrige Gefieder kommt in der Färbung mit dem unseres Haussperlings überein, und das Weibchen ähnelt dem Weibchen unseres Spatzes aufs täuschendste.

Der Sumpfsperling findet sich, soviel bisjetzt bekannt, in Spanien, Griechenland, im Norden Afrikas und auf den nordwestlichen Inseln des Erdtheils, sowie auch in gewissen Theilen Asiens, jedoch vorzugsweise — in Spanien und Egypten nur — in Gegenden, welche reich an Wasser sind. Er ist kein Haussperling, sondern ein echter Feldsperling, welcher blos zufällig in der Nähe menschlicher Wohnungen vorkommt. Er meidet diese zwar nicht, sucht sie aber niemals auf, wie der Haussperling es immer zu thun pflegt. Gerade in Spanien und Egypten, wo der zuletzt genannte Vogel ebenso häufig vorkommt, wie bei uns zu Lande, hat man Gelegenheit, das durchaus verschiedene Betragen beider Arten vergleichend zu beobachten. Der Haussspatz ist auch dort treuer Genosse des Menschen, der Sumpfsperling bekümmert sich nicht um ihn und sein Treiben. Flußthäler, Kanäle und sumpfigte Feldstrecken, wie der Reisbau sie verlangt, sagen ihm besonders zu, und hier tritt er in außerordentlich starken Banden auf. In Spanien fand ich ihn im Thale des Tajo sehr zahlreich, aber immer nur in unmittelbarer Nähe des Flusses; in Egypten sah ich ihn im Delta und in der Niederung bei Fajum häufiger, als irgend einen andern Vogel. Dasselbe beobachteten Savi, Bolle, Hansmann, Graf von der Mühle und Homeyer in Sardinien, auf den Kanaren, in Griechenland und in den Atlasländern. Doch erfahren wir gerade durch Bolle, daß der Sumpfsperling durch die Dattelpalme sich bewegen lasse, der wasserreichen Niederung untreu zu werden und ihr zu Liebe förmlich zum Haussperling wird. Da, wo Palmen die Hütte des Dörflers umstehen, fehlt unser Vogel nicht, am wenigsten an Orten, wo kein anderer Sperling neben ihm wohnt, wie auf den kanarischen Inseln z. B. „Palmenkronen", sagt Bolle, „allen übrigen als Wohn- und Niststätte vorziehend, haben eben diese Bäume, welche der Landmann um seine Wohnung zu pflanzen liebt, ihn zuerst mit der Nachbarschaft des Herrn der Schöpfung vertraut gemacht." Für Egypten kann ich diese Angabe durchaus bestätigen. Dort findet sich der Sumpfsperling allerdings ebenfalls auf den Palmen in und um die Dörfer, während er diejenigen Ortschaften, welche keine Palmen haben, entschieden meidet. Aber ich muß hierbei bemerken, daß für Egypten Palmen allein dem Sumpfsperling nicht zu genügen scheinen; denn in Oberegypten und Nubien, wo die Dattelpalme meilenweite Wälder bildet, fehlt der Vogel gänzlich. „Auf den kanarischen Inseln", sagt Bolle, „hebt kaum irgendwo eine Palme ihr Haupt voll im Winde schwankender, schöngefiederter Wedel auf narbigem Schafte zum Himmel empor, ohne daß einige Sperlingspärchen sich in den Zwischenräumen der untern Blattstiele angebaut hätten und man nicht von weitem schon ihr lärmendes Geschrei vernähme. Wo Palmenhaine sind, wohnen diese Vögel scharenweis in unglaublicher Menge. Da es schwer hält und ziemlich viel Geduld und Geschicklichkeit erfordert, die hohen, mastengleich aufstrebenden Stämme zu besteigen, so bringen sie ihre Bruten meist in Sicherheit auf: daher ihre bedeutende Vermehrung. Die nistenden Paare sehen furchtlos den Thurmfalken sich dicht neben ihnen auf den Blattstielen der Wedel niederlassen; ihr Zirpen und Zwitschern mischt sich in das schrille Rasseln des Windes, der die lederartigen, steifen Wedel an einanderschlägt. Hin und wieder, an von feuchteren Luftströmungen getroffenen Stellen, nicht selten z. B. in der Vega von Canaria, pflanzt die Natur um ihre Brutstätten einen schwebenden Garten, reizender und eigenthümlicher, als ihn Semiramis je besessen. Die Winde füllen nämlich einzelne Stellen zwischen den Wedeln allmählich mit Staub und Erde an; der Regen sickert hindurch und bald blüht und grünt es dort oben, in schwindelnder Höhe, von rosenrothen Cinerarien, feinzerschlitzten Farren mit goldbraunem Rhizome, baumartigen Semperviven u. a. m. Diese Fälle sind jedoch nicht häufig und wiederholen sich nur an besonders günstig gelegenen Oertlichkeiten. Bei weitem die Mehrzahl behilft sich auf einfachere Weise: ja, ich habe sie in zwei Fällen sich dazu entschließen sehen, ihrem Lieblingsbaume untreu zu werden und zwar beide Male um schnöden Gewinnes oder, schonender zu reden, des lieben Brodes willen. Die große und reich bebaute Hacienda Maspamolas, im äußersten Süden Canarias gelegen, hat keine Palmen, wohl aber ausgedehnte Kornfelder und gewaltige Eras (Tennen), auf denen der Weizenertrag reicher Ernten, nach uralter

erzväterlicher Sitte, von Ochsen, Pferden und Maulthieren, die man an einer Leine im Kreise umhertreibt, mit den Füßen ausgetreten wird. Dergleichen Tennen sind ein Sammelplatz vieler körnerfressenden Vögel, die sich massenhaft daselbst einfinden, um in dem zertretenen Stroh nach übriggebliebenem Getreide zu suchen. Der Ueberfluß an Nahrung hat nun auch die Sperlinge hierher eingeladen, und sie brüten jetzt gesellschaftlich, wie die unserigen Das in dicht verzweigten Bäumen oft genug zu thun pflegen, in den Orangenkronen des Gartens oder auch hin und wieder in einzelnen Mauerlöchern, die gar nicht einmal sehr hoch zu sein brauchen." An einer andern Stelle sah Bolle Sumpfsperlinge, welche sich zu Hunderten unter dem Dache einer Kirche angesiedelt hatten.

Es ist nicht eben leicht, im übrigen das Betragen des Sumpfsperlings zu schildern; denn er ähnelt dem Haussperling in seinem Leben und Treiben sehr. Doch muß ich Homeyer beistimmen, wenn er sagt, daß der Flug unserer Vögel schneller ist, als der unseres Spatzes, und namentlich, daß sich der Sumpfsperling im Fluge dicht geschlossen hält, was kein anderer Sperling thut. In Egypten bildet er, wenn er von den Reisfeldern aufschwirrt, förmliche Wolken. Die einzelnen Vögel fliegen so dicht neben einander, daß man mit einem einzigen Schusse Massen herabdonnern kann. Ich selbst erlegte aus einem auffliegenden Schwarm mit einem Doppelschusse 56 Stück von ihm, d. h. ich fand so viel von den herabgestürzten auf und verwundete vielleicht noch ein paar Dutzend mehr. Auch die Stimme unterscheidet den Sumpfsperling von seinem hausliebenden Verwandten, ich fühle mich aber außer Stande, diesen Unterschied mit Worten auszudrücken. Homeyer, welcher hierfür entschieden ein feineres Ohr besitzt, als ich, gibt an, daß die Stimme des Sumpfsperlings stärker, reiner und wohl auch manchfaltiger sei, als das bekannte Geschelte des Haussperlings, daß ihr aber auch wieder einzelne, dem letzteren eigenthümliche Laute fehlten. „Eine große Verschiedenheit derselben", sagt er, „ist aus bekannten Gründen bei allen Sperlingen überhaupt nicht zu erwarten; doch glaube ich, der Stimme nach, unsern Vogel sicherer vom Haussspatz unterscheiden zu können, als manche andere nahe stehenden Finken, so z. B. die hiesigen Kreuzschnäbel, welche dennoch als unbestrittene Arten betrachtet werden. Ich kann insofern genau über diesen Unterschied urtheilen, als ich zwei Sumpfsperlinge aus Algier, einen Haussperling und einen Feldsperling zusammen im Käfig habe."

In geistiger Hinsicht dürfte der Sumpfsperling seinem Vetter wohl ziemlich gleichkommen. Mir ist aufgefallen, daß der erstere immer scheuer und ängstlicher war, als der Haussspatz, wahrscheinlich blos aus dem Grunde, weil dieser sich inniger mit dem Menschen vertraut gemacht hat.

Auf den kanarischen Inseln und in Egypten beginnt die Brutzeit des Sumpfsperlings im Februar, spätestens zu Anfang des März. Im Delta waren in den angegebenen Monaten alle Palmenkronen mit Nestern bedeckt, aber auch alle Höhlungen in den Stämmen dieser Bäume von nistenden Sumpfsperlingen bevölkert. Das Nest unterscheidet sich von dem unseres Haussperlings nicht: es ist ein ebenso liederlicher und willkürlicher Bau, wie ihn der Haussspatz aufzutragen und zu schichten pflegt. Die Eier ähneln denen unseres Feldsperlings in so hohem Grade, daß diejenigen, welche ich mitbrachte, von den tüchtigsten Kennern mit Feldsperlingseiern verwechselt werden konnten. Im Mai ist die erste Brut bereits selbständig geworden, und die Alten schreiten dann zu einer zweiten und vielleicht später noch zu einer dritten.

Der Sumpfsperling ist nirgends beliebt, und man hat auch wohl Grund zu einer ungünstigen Meinung über ihn. In den Reisfeldern Egyptens verursacht er, seiner erstaunlichen Menge wegen, großen Schaden; auf den kanarischen Inseln ärgert er die Leute in anderer Weise.

„Im Sommer", sagt Bolle, „werden diese Sperlinge zu einer Plage für die Hauptstadt Canarias. Es besitzt dieselbe einen anmuthigen, obwohl nicht großen, mit Platanen bepflanzten öffentlichen Spaziergang voller Springbrunnen und Blumen. Hier pflegt sich allabendlich die schöne Welt zusammenzufinden, um sich zu ergehen und die Kühlung zu genießen. Ringsum tönt Musik aus erleuchteten Fenstern; das Wasser in den Marmorbecken, von Mirtenhecken umgeben, glänzt im Strahle der Lichter. Man glaubt, den Schauplatz einer Romanze von Heinrich Heine verkörpert vor sich zu sehen. Da regt es sich auf einmal in den hohen, geheimnißvoll flüsternden Baumwipfeln. Das Heer

der Sperlinge, welches sich gegen Abend daselbst zusammengefunden und die untergehende Sonne mit gellendem Geschrei begrüßt hatte, ist durch den Schein der eben angezündeten Laternen im Schlummer gestört worden, und bald hören wir von der Dame, der wir den Arm bieten, oder von einer ihrer Freundinnen Klage über Klage laut werden. Diese unglückseligen Vögel sind Schuld daran. Sie allein trüben den allgemeinen Frohsinn und verderben die gute Laune der Señoritas; denn sie hören nicht auf, sich gegen die Mantillen und Fächer derselben Freiheiten nach Art der Schwalbe des Tobias zu erlauben. Wie leicht denkbar, ist der „pajaro palmero" kein Liebling der kanarischen Damenwelt, und auch die Herren theilen diese Abneigung und bemühen sich um seine Ausrottung oder wenigstens um seine Verbannung aus der Alameda. Man schießt die Sperlinge in der Abenddämmerung mit Schrot von den Bäumen herab; man schickt im Dunkeln Knaben mit Laternen auf die Platanen, welche die vom Schein Geblendeten mit Händen greifen; aber wie viele ihrer auch geopfert werden und mit schuldbelastetem Gewissen in die Bratpfanne hinabsteigen — ganz verscheuchen lassen sie sich den Sommer über nicht. Der Krieg hört erst auf, wenn die Platanen, sich entlaubend, den Bequemen kein Obdach mehr bieten, und der Herbst, wie sie, Spaziergänger und Spaziergängerinnen von der Alameda verscheucht."

Auch das Gefangenleben des Sumpfsperlings schildert uns Bolle in seiner anziehenden Weise. „Trotz seines schlimmen Rufes", fährt er fort, „und obwohl man sie selten im Käfige hält, habe ich dennoch in Canaria gezähmte Sperlinge gesehen. So namentlich einen, der in einer belebten Straße der Vorstadt Triana zu las Palmas vor dem Fenster eines Schuhmachers hing und durch die stets offene Thür seines Bauers aus- und einflog. Ich selbst habe mehrere dieser Vögel besessen. Die vier, welche ich im Juni bekam, waren Junge von demselben Jahre. Sie waren bald eingewöhnt und, eine unüberwindliche Neigung, sich in Löcher zu verkriechen, abgerechnet, ganz artige Stubenvögel. Sie badeten fleißig in Sand und Wasser, fraßen und tranken frank und frei, wobei sie süßes Obst, besonders Feigen und auch unreife Maiskolben jedem anderen Körnerfutter vorzogen. Salat, an den sie anfangs nicht gehen wollten, liebten sie zuletzt ungemein. Sie schienen vollkommen dauerhaft; sind Dies aber — hierin unserm Haussperling ähnelnd — durchaus nicht, wenigstens nur dann, wenn man sie jung, noch ehe sie allein fressen können, aufzieht. Von den meinigen stäubte einer nach dem andern sein Gefieder, um, ohne vorher die Eßlust eingebüßt zu haben, an der Auszehrung zu Grunde zu gehen. Die Mauser schien bei ihnen in der Gefangenschaft nicht zum Durchbruch zu kommen. Einer, der, als ich ihn erhielt, bereits die das Männchen verrathenden kastanienbraunen Schulterfedern hatte (diese und die schwarzen Schaftstriche der Weibchen erscheinen zuerst), mauserte nicht weiter fort. Sollte es Mangel an Kerbthiernahrung sein, woran sie kränkeln und zuletzt unterliegen? Wenigstens genossen die meinigen mit auffallender Gier jede Spinne oder Fliege, die ich ihnen darbot. Ich verlor den letzten, der mir geblieben war, und den ich mit nach Europa zu nehmen gesonnen war, in Teneriffa, bei der besten Pflege langsam zu mausern beginnend und zuletzt einem Uebel erliegend, welches eine Art Halsschwindsucht zu sein schien."

In Mittel- und Nordeuropa lebt neben dem Haussperling ein anderes Mitglied der Familie, der Feldsperling, Holz-, Wald-, Weiden-, Nuß-, Rohr-, Berg-, Braun-, Roth-, Ringelsperling, Spatz oder Fink (Passer montanus). Er ist etwas kleiner, als der Haussperling, 5½ Zoll lang und 7¾ bis 8 Zoll breit, im ganzen dem gemeinen Spatz ähnlich gefärbt, aber doch leicht von ihm zu unterscheiden. Der Oberkopf und Nacken sind rothbraun, der Mantel ist rostig sperlingsfarben, Zügel, Kehle und ein Fleck auf den Wangen sind schwarz, das Uebrige der Kopfseiten aber weiß. Die Unterseite ist lichtgrau, und über den Flügel verlaufen zwei weiße Querbinden. Das Auge ist dunkelgraubraun, der Schnabel schwarz, der Fuß röthlich hornfarben. Beide Geschlechter sind gleich gefärbt und die Jungen kaum von den Alten unterschieden.

Der Feldspatz gehört mehr dem Osten der alten Welt an, als der eigentliche Haussperling. Er ist in Deutschland nirgends selten, reicht nach Norden hin ungefähr bis zum Polarkreis, findet sich in

einem großen Theil Asiens und kommt häufig noch auf Japan vor. In Südeuropa ist er selten, nach Nordafrika verirrt er sich nur zuweilen. Abweichend von unserm Spatz bevorzugt er das freie Feld und den Laubwald vor den Dörfern und Städten. Zu den Wohnungen der Menschen kommt er im Winter, um Nahrung bittend, heran, im Sommer hingegen hält er sich da auf, wo Wiesen mit Feldern abwechseln und alte, hohle Bäume ihm geeignete Nistplätze gewähren. Hier lebt er gewöhnlich in Gesellschaften und nur während der eigentlichen Brutzeit paarweise. Die Gesellschaften streifen in beschränkter Weise im Lande hin und her, mischen sich unter Goldammern, Lerchen, Finken, Grünlinge, Hänflinge und andere Ordnungsverwandte, besuchen mit diesen die Felder, oder, wenn der Winter hart wird, die Gehöfte des Landmannes, und zertheilen sich in Paare, wenn der Frühling beginnt.

In seinem Wesen hat der Feldsperling Vieles mit seinem Verwandten gemein; er ist aber nicht so klug als dieser, — aus dem einfachen Grunde, weil ihm der innige Umgang mit den Menschen mangelt und ihm Gelegenheit zu seiner Ausbildung fehlt. Seine Haltung ist ansprechender, als die die des Haussperlings. Er trägt sein Gefieder knapp, ist keck, ziemlich gewandt und fast immer in Bewegung. Sein Flug ist leichter als der seines Vetters, der Gang auf dem Boden geschickter; der Lockton ist kürzer, gerundeter, demungeachtet jedoch ein echtes Sperlingsgeschrei, welches nicht verkannt werden kann.

Vom Herbst bis zum Frühling bilden Körner und Sämereien, im Sommer Raupen, Blattläuse und anderes Ungeziefer die Nahrung des Feldspatzes, welcher mit Recht als ein wahrer Wohlthäter der Obst- und Laubbäume betrachtet wird. Auf Weizen- und Hirsefeldern richtet er zuweilen Schaden an; dagegen läßt er die Früchte und die keimenden Gartenpflanzen unbehelligt. Seine Jungen füttert er mit Kerbthieren und mit milchigen Getreidekörnern auf.

Die Brutzeit beginnt im April und währt bis in August; denn auch der Feldspatz brütet zwei bis drei Mal im Jahre. Das Nest steht immer in Höhlungen, vorzugsweise in Baumlöchern, seltener in Felspalten oder an entsprechenden Stellen in Gebäuden. In der Bauart gleicht es dem Neste seines Verwandten. Das Gelege besteht aus fünf bis sieben Eiern, welche denen des Haussperlings sehr ähneln, aber etwas kleiner sind. Männchen und Weibchen brüten abwechselnd und zeitigen die Eier in dreizehn bis vierzehn Tagen.

Der Feldsperling paart sich gar nicht selten mit seinem Verwandten und erzeugt mit diesem Junge, welche, wie man annimmt, wiederum fruchtbar sind. Im Nestkleide ähneln diese Blendlinge jungen Hausspatzen; sie sind aber dunkler auf dem Kopf und durch den schwarzgrauen Fleck an der Kehle ausgezeichnet. In solchen Mischlingsehen pflegt der männliche Gatte gewöhnlich ein Feldsperling, der weibliche ein Hausspatz zu sein.

Unser Vogel ist leichter zu erbeuten, als der Hausspatz. Auf Finkenherden wird er oft in Menge gefangen, aber auch durch Vogelleim, Schlingen und Dohnen, durch Schlaggarne und durch Fallen anderer Art kann er leicht berückt werden. Die übrigen Feinde sind dieselben, welche dem Hausspatz nachstreben.

In der Gefangenschaft erhält man den Feldsperling ohne Mühe mit allerhand Gesäme, dem man als Leckerbissen ab und zu grüne Blättchen beifügt. Er geht ohne Umstände ans Futter und wird auch bald erträglich zahm. Im Gesellschaftsbauer ist er recht hübsch; nur mangelt ihm freilich die Gabe des Gesanges.

In den Walddörfern Ost-Sudahns, wo man keinen Haussperling mehr antrifft, findet sich bei den Hütten der Eingebornen ein eigenthümlicher Sperling ein, welcher gegenwärtig mit Recht einer besondern Sippe zugezählt wird. Dies ist der sogenannte einfache Spatz (Pyrgitopsis simplex), eins der größten Mitglieder unserer Familie, ausgezeichnet durch seinen schlanken Leibesbau und den lang-

gestreckten Schnabel. Seine Länge beträgt reichlich 6½ Zoll, die Breite 10½ Zoll. Die Färbung entspricht dem Namen. Kopf und Nacken sind mäusegrau, der Rücken und die Flügeldeckfedern rostfarbig braun, die Schwung- und Steuerfedern dunkelbraun, an den Rändern verwaschen rostroth gesäumt. Die Unterseite ist mit Ausnahme der lichteren Kehle und des weißlichen Bauches hellröthlichgrau. Das Auge ist licht rothbraun, der Schnabel schwarz, der Fuß röthlich hornfarben. Die Geschlechter unterscheiden sich hinsichtlich der Färbung nur wenig; das Weibchen ist höchstens etwas bläßer.

Der Verbreitungskreis des einfachen Sperlings erstreckt sich über Mittel- und Südafrika. Er ist vom Kapland und aus Senegambien eingesandt worden; ich selbst habe ihn oft im Ost-Sudahn und in Abissinien angetroffen. Hier lebt er nach Art unserer Feldsperlinge, jedoch, soweit mir bekannt, immer nur paarweise und in Familien, nicht in großen Gesellschaften. Man findet ihn ebensowohl im tieferen Walde, fern von den Wohnungen, als in den Dörfern selbst. Im Walde nistet er wahrscheinlich in Baumhöhlen; in den Dörfern baut er sein Nest in das Strohdach der Hütten. Lebensweise und Betragen unterscheiden ihn wenig oder nicht von andern Sperlingen. Er ähnelt diesem auch im Lockton; das „Schilp, Zilli und Zerrrr" unserer Hausspatze vernimmt man von ihm ebenfalls. Seine Brutzeit fällt in das Frühjahr; ich sah ihn in Habesch schon im April eifrig mit dem Bau seines Nestes beschäftigt. Die Eier kenne ich nicht.

In denselben Gegenden kommt noch ein Sperling vor und zwar einer der schönsten von Allen, der Goldspatz (Chrysospiza lutea). Das Männchen ist ein prachtvoller Vogel. Der Kopf, der Nacken und die ganze Unterseite sind schön goldgelb, von derselben Farbe, welche unser gezähmter Kanarienvogel zu zeigen pflegt, der Mantel aber ist rothbraun. Die kleinen Oberflügeldeckfedern sind schwärzlich, die Schwingen und Steuerfedern dunkelgrau, auf der Außenseite rothbraun gesäumt. Der weibliche Vogel ist andern Sperlingsweibchen sehr ähnlich; doch spielen alle Farben mehr ins Gilbliche, und namentlich die Kehle ist gelb. Das junge Männchen ähnelt der Mutter, ist aber goldiger. In der Größe kommt der Goldspatz unserm Feldsperling ungefähr gleich.

Mit Vergnügen erinnere ich mich noch meiner ersten Bekanntschaft mit diesen Vögeln. Wir waren tagelang durch die arme Bahiuda, eine wüste Steppe, gezogen und kamen nun endlich an die reich umbuschten Ufer des Nils. Da erhob sich vor uns ein zahlreicher Schwarm finkenartiger Vögel, ganz in der Weise und mit dem bekannnten Geschrei unserer Sperlinge, so daß ich geglaubt haben würde, diese vor mir zu haben, hätten nicht die prächtigen Männchen jede derartige Täuschung verhindert. Später habe ich den Goldspatz öfter beobachtet; doch will ich mich keineswegs einer genauen Kunde seines Lebens rühmen.

Es scheint, daß der im Ost-Sudahn häufige Vogel auf gewisse Stellen beschränkt ist. In den Gebirgen von Habesch fand ich ihn nicht und ebensowenig in den größeren Waldungen längs der Ströme. Offene, mit niederen Mimosenbüschen bewachsene Ebenen wasserreicher Gegenden scheinen seine bevorzugten Aufenthaltsorte zu bilden. Hier treibt er sich umher ganz in der Weise unseres Feldsperlings. Er hält sich regelmäßig in zahlreichen Flügen, welche bis zu Hunderten anwachsen können, fällt nach Sperlingsart in den Getreidefeldern ein oder treibt sich zwischen den Grashalmen in der Steppe umher und schweift gern von einem Orte zum andern, obgleich nur innerhalb eines kleinen Gebietes. Da er von den Eingebornen durchaus nicht behelligt wird, ist er wenig oder nicht scheu und läßt den Jäger nahe an sich herankommen. Nach einem Schuß aber stürmt der ganze Haufen schreiend in die Höhe, einen dichten Schwarm bildend, erhebt sich beträchtlich und fällt erst nach längerem Hin- und Herfliegen in einem entfernteren Busche wieder ein. Vor der Regenzeit, wenn die Dürre hart das Land drückt und winterlichen Mangel hervorgerufen hat, erscheint der Goldspatz in den Dör-

fern und Städten, so namentlich in Charthum und macht sich hier im Gehöft und im Garten zu schaffen, ganz so, wie der Feldspatz während des Winters bei uns zu Lande. Ich habe mir oft das Vergnügen gemacht, diese Bettlerscharen vom Fenster aus zu füttern. Sie werden zuletzt ebenso dreist, wie ihre europäischen Verwandten und fliegen höchstens, wenn man mitten unter sie geht, vom Boden aus auf die benachbarten Bäume und Mauern, kehren aber augenblicklich wieder zum Boden zurück, wenn die Störung vorüberging. Heuglin meint, daß sie im Oktober und November, d. h. kurz nach der Regenzeit, das Thal des blauen Flusses verließen und eine Wanderung anträten, irrt sich jedoch; denn nach meinen Beobachtungen wandert der Goldspatz nicht. Er streift höchstens im Lande umher und um die angegebene Zeit eben nur in die Steppe hinaus, um hier zu brüten.

Die Regenzeit ist auch für ihn der Frühling, welcher seine Liebe weckt. Schon Mitte August trennen sich die Schwärme in einzelne Paare, welche jedoch auch dann noch gern sich nachbarlich zusammenhalten und nahe bei einander ihre Nester bauen. Auch hinsichtlich des Brutgeschäfts unterscheidet der Goldspatz sich nicht von seinen Verwandten. Er gründet aus Halmen und Gräsern, wie er sie gerade bei der Hand hat, ein ziemlich unordentliches Nest in niederem Buschwerk, nur wenige Fuß über dem Boden, und da hineinlegt das Weibchen Mitte Oktobers seine drei bis vier weißen, mit braunen Punkten getüpfelte Eier, deren Länge acht Linien beträgt. Wie lange die Brutzeit währt, ist mir unbekannt, und ebensowenig vermag ich zu sagen, ob beide Geschlechter gemeinschaftlich brüten oder nicht. Ende Septembers und im Oktober sieht man bereits zahlreiche Schwärme mit ihren Jungen. Die Mauser fällt in die ersten Monate des Jahres. Im Juni und Juli prangen die Alten im Hochzeitskleide.

Ich habe niemals Goldsperlinge im Käfig gehalten und auch solche bei den gleichgiltigen Sudahnesen nicht gesehen. Sie würden sich durch die Pracht ihres Gefieders empfehlen, sonst aber schwerlich anziehend sein; denn einen eigentlichen Gesang haben sie ebensowenig, als ihre Brüder im Norden.

Das letzte Mitglied der Sperlingsfamilie, dessen ich hier noch Erwähnung thun will, unterscheidet sich in Gestalt, Färbung und Betragen nicht unwesentlich von den uns bekannt gewordenen Arten, ist aber nichts desto weniger ein echter Spatz, dessen Verwandtschaft mit Haus- und Feldsperlingen nicht zu verkennen ist.

Der Stein- oder Bergsperling, der Stein- oder Graufink (Petronia rupestris), zeichnet sich durch gedrungenen Leibesbau, namentlich durch verhältnißmäßig starken Schnabel, sowie durch bescheidene Färbung aus. Seine Länge beträgt 6¼ Zoll, die Breite 9½ Zoll; das Weibchen ist, wie gewöhnlich, etwas kleiner. In der Färbung hat der Steinsperling mit dem Weibchen unseres Haussperlings Aehnlichkeit. Der Rücken ist graubraun, schwarzbraun und grauweiß in die Länge gefleckt; der Rücken und die Oberschwanzdeckfedern sind grau; die Unterseite ist grauweiß, die Kehle aber schön schwefelgelb; der Scheitel ist grau, seitlich und auf der Stirn olivenbraun gestreift; über das Auge zieht sich ein lichter Streifen; die Schwanzfedern haben auf der inneren Fahne am Ende einen weißen Flecken. Der Schnabel ist im Winter hornbraungrau, im Sommer horngelb, der Oberschnabel immer dunkler als der untere; das Auge ist braun, der Fuß röthlich horngrau. Im Alter unterscheiden sich die Geschlechter wenig oder nicht; denn man findet oft alte Weibchen, welche ebenso hübsch gezeichnet sind, als die Männchen. Die Jungen machen sich durch weißen Kehlfleck kenntlich.

In Deutschland gehört der Steinsperling durchaus nicht zu den häufigen Vögeln. Man findet ihn nur sehr einzeln in felsigen Gegenden oder als Bewohner alter verfallener Gebäude, namentlich als Ansiedler auf alten Ritterburgen. Von Südfrankreich an aber wird er häufig, und in Spanien, Algerien und auf den kanarischen Inseln gehört er zu den gemeinen Vögeln des Landes. Dort bewohnt er alle geeigneten Orte in Menge, die Städte und Dörfer ebensowohl, als die einsamsten Fels-

thäler. In Spanien traf ich ihn mit Sicherheit in jeder steilen Wand des Mittelgebirges, aber auch in jedem alten Schloß an. Auf Canaria sind, wie Bolle uns mittheilt, Thürme und sehr hohe Gebäude innerhalb der Städte sein Lieblingsaufenthalt. Er meidet also den Menschen keineswegs, bewahrt sich aber unter allen Umständen seine Freiheit. In die Straßen der Städte und Dörfer kommt er nur höchst selten herab; er fliegt vielmehr von dem gewählten Nistplatze aus regelmäßig nach der Flur hinaus, um dort sich seine Nahrung zu suchen. Eine eigenthümliche Scheu und Vorsicht, welche man fast eine ungerechtfertigte nennen möchte, zeichnet ihn vor andern Sperlingen sehr aus. Er will auch da, wo er wenig mit dem Menschen zusammenkommt, Nichts mit diesem zu thun haben.

In seinen Bewegungen unterscheidet sich der Steinsperling ganz wesentlich von seinen Verwandten. Er fliegt schnell, mit schwirrenden Flügelschlägen, schwebt vor dem Niedersetzen mit stark ausgebreiteten Flügeln und erinnert viel mehr an den Kreuzschnabel als an den Spatz. Auf dem Boden hüpft er ziemlich geschickt umher. Im Sitzen nimmt er eine kecke Stellung an und wippt häufig mit dem Schwanze. Sein Lockton ist ein schnalzendes, dreisilbiges Giüib, bei welchem der Ton auf die letzten Silben gelegt wird; der Warnungsruf ein sperlingsartiges „Errr", welches man jedoch auch sofort erkennen kann, der Gesang ein einfaches, oft unterbrochenes Zwitschern und Schwirren, welches in mancher Hinsicht an das Lied des Gimpels erinnert, jedoch nicht gerade angenehm klingt.

Die Fortpflanzungszeit fällt in die letzten Frühlings- und ersten Sommermonate. In Spanien beginnt sie wahrscheinlich schon im April; ich fand aber die meisten Nester erst in den Monaten Mai bis Juli. Bei uns zu Lande hält es sehr schwer, Beobachtungen über das Brutgeschäft anzustellen, in Südeuropa ist Dies selbstverständlich leichter. Hier nistet der Steinsperling in den Höhlungen steiler Felswände, in Mauerspalten, unter den Ziegeldächern der Thürme und hohen Gebäude und zwar gewöhnlich in großen Gesellschaften. Es ist aber auch da, wo der Vogel häufig ist, nicht eben leicht, dem Neste beizukommen; denn der Standort wird unter allen Umständen mit größter Vorsicht gewählt, und der Süden bietet in seinen zerrissenen Gebirgsschluchten der günstigen Orte so viele, daß der kluge Vogel niemals in Verlegenheit kommt. Das Nest, welches mein Vater zuerst beschrieb, hat mit andern Sperlingsnestern Aehnlichkeit. Es besteht aus starken Halmen, aus Baumbast, Tuch, Leinwand, welche Stoffe liederlich zusammengeschichtet werden, und ist innerlich mit Federn, Haaren, Wollflocken, Raupengespinnst, Pflanzenfasern und dergleichen ausgefüttert. Ein einmal fertiges Nest wird jahrelang benutzt, das Pärchen bessert es im Frühjahr höchstens etwas aus. Die Eier, fünf bis sechs an der Zahl, sind größer als gewöhnliche Sperlingseier, auf grauem oder schmuzigweißem Grunde asch- und tiefgrauschieferfarben gefleckt und gestrichelt, am stumpfen Ende meist dichter als an der Spitze. Noch ist es nicht mit Sicherheit festgestellt, ob beide Geschlechter abwechselnd brüten; dagegen weiß man gewiß, daß die Eltern sich in die Mühe der Erziehung ihrer Kinder redlich theilen. Die ausgeflogenen Jungen scharen sich mit anderen ihrer Art in große Gesellschaften und schweifen dann ziellos bis zum Herbst in der Flur hin und her, während die Eltern zur zweiten und vielleicht zur dritten Brut schreiten. Erst nach Beendigung des Brutgeschäftes vereinigen auch sie sich wiederum zu größeren Gesellschaften.

Hinsichtlich der Nahrung gilt höchst wahrscheinlich Dasselbe, was wir von den übrigen Sperlingen erfahren haben. Während des Sommers verzehren die Steinsperlinge vorzugsweise Kerbthiere, im Winter Sämereien, Beeren u. dgl. In Spanien trifft man sie häufig auf den Landstraßen, wo sie nach Art der Feld- und Haussperlinge den Mist durchwühlen. Bei uns hat man Dasselbe beobachtet.

Nur in Gegenden, wo unsere Vögel häufig sind, kann man sich ihrer ohne große Mühe bemächtigen. In Spanien werden sie schockweise auf den Markt gebracht. Man fängt sie dort mit Hilfe von Lockvögeln unter Netzen oder auf den mit Leimrüthchen überdeckten Bäumen. Die Jagd mit dem Feuergewehr hat immer ihre Schwierigkeiten; denn der kluge Vogel, welchen nur ein Balgforscher „stultus" nennen konnte, merkt sehr bald, wenn er verfolgt wird, und seine angeborene Scheu steigert sich dann aufs höchste. Mit Recht hebt mein Vater als Eigenthümlichkeit hervor, daß er an dem Orte,

wo er Nachtruhe hält, am allerscheuesten ist. Man muß, um sich des Vogels zu bemächtigen, auf ihn förmlich anstehen und sich wohl vor einem Fehlschusse in Acht nehmen. Dies gilt auch für Spanien, wo wir uns oft vergebens bemühten, die schlauen Vögel zu überlisten, und trotz aller Uebung im Jagen derartigen Wildes gar häufig mit leeren Händen den Rückweg antreten mußten.

In der Gefangenschaft verursacht der Steinsperling wenig Mühe, aber viel Vergnügen. Er wird bald zutraulich, verträgt sich mit andern Vögeln vortrefflich und erfreut durch die Anmuth seines Betragens. Mein Vater fütterte einen, welcher jung aus dem Neste genommen war, mit vieler Mühe auf, hatte dann aber die Genugthuung, ihn ungewöhnlich zahm zu sehen. „Er bleibt", sagt er, „ganz ruhig und flattert nicht, wenn man seinen Käfig herabzieht, um ihn zu füttern, scheut sich selbst dann nicht, wenn man das Trinkgeschirr aus demselben herausnimmt. Seine Zutraulichkeit geht so weit, daß er, wenn ich ihm sein Futter in das Gefäß schütte, gleich neben die Hand oder zwischen die Finger seinen Kopf steckt. Die vorgehaltenen Fliegen, welche er sehr gern verzehrt, nimmt er aus der Hand. Wenn ich früh beschäftigt bin und ihn zu füttern unterlasse, erinnert er mich daran durch beständiges Locken." Auch Bolle rühmt seine Gefangenen. Bei geeigneter Behandlung kann man den Vogel zur Fortpflanzung im Käfig bringen, Toussonel wenigstens erwähnt eines solchen Falles.

* * *

Ein sehr auffallend gestalteter Fink, der Kernbeißer, ist gewöhnlich den Edelfinken zugerechnet worden, verdient aber als Vertreter einer eigenen Familie betrachtet zu werden, wie er schon längst als Vertreter einer eigenen Sippe gegolten hat. In diese Familie würden allerdings nur wenige andere Finken einzureihen sein, und unter ihnen gibt es nicht einen Einzigen, welcher alle wesentlichen Kennzeichen des Kernbeißers mit ihm gemein hätte. Wir kennen sehr viele Finken, welche an ihn erinnern, aber nur höchst wenige, welche ihm wirklich ähneln: man kann höchstens sagen, daß sich sein Gepräge in andern Familien wiederholt.

Die Kernbeißer kennzeichnet ein gedrungener, fast plumper Leib mit langen Flügeln, aber verhältnißmäßig kurzem Schwanze und kurzen kräftigen Füßen, vor Allem aber der starke Kopf mit gewaltigem, kreiselförmigen, dicken, aber doch nicht gerade kurzen, spitzen Schnabel, welcher auf der Innenseite des Oberschnabels Längsriefen und hinter diesen eine knollige, quere Erhöhung hat, der eine von einer harten und dicken Wulst umgebene Grube im Unterkiefer gegenübersteht. Das Gefieder ist reich, weichstrahlig und ansprechend, aber nicht besonders lebhaft gefärbt.

Die hierher zu zählenden Vögel sind Weltbürger und einzelne Arten sehr weit verbreitet. Ueber ihr Leben und Treiben geben uns die einheimischen Arten Kunde; über die außereuropäischen Kernbeißer sind die Nachrichten sehr dürftig.

Wir dürfen einen in Deutschland überall häufig vorkommenden Finken, den Grünling oder Schwunsch-, Grün-, Hirsen- und Kuttvogel, Rappfink, Tutter, Wonütz, Gröning, Grinzling und wie das Volk ihn sonst noch benennen mag (Chloris hortensis), zu unserer Familie zählen und ihn als ein Uebergangsglied von den Edelfinken zu den Kernbeißern betrachten. Der Schnabel ist schwächer, als bei diesen, aber stärker als bei jenen, kegelförmig, an den Schneiden scharf und eingezogen, mit einem kleinen Ballen im Unterkiefer. Der Fuß ist etwas länger als bei den Kernbeißern, die Gestalt gestreckter, jedoch immerhin noch kräftig. Grün ist die Hauptfarbe des Gefieders. Beim Männchen im Hochzeitskleid ist der Oberkörper olivenzeisiggrün, der Unterkörper grüngelb, der Flügel aschgrau, der Schwanz schwarz, jener auf den neun vordersten Schwungfedern, dieser am Hinterende der fünf äußeren Schwanzfedern schön gelb gefleckt. Der Schnabel ist hornfleischfarben, der Augenstern braun. Das Winterkleid erscheint wegen der grauen Spitzenkanten der Federn graulicher; das Weibchen behält diese Färbung im wesentlichen bei. Das Jugendkleid unterscheidet sich durch dunkle Längsstreifen auf der Ober- und Unterseite. Die Länge beträgt fast 6 Zoll, die Breite 10 Zoll. Das Weibchen ist um ½ Zoll kürzer und um ¾ Zoll schmäler.

Mit Ausnahme der nördlichsten Gegenden Europas fehlt der Grünling nirgends in diesem Erdtheil, und ebenso verbreitet er sich weit über Asien, obwohl er in Sibirien, welches im wesentlichen dieselben Finken besitzt, wie Mitteleuropa, gänzlich fehlt. In Japan ersetzt ihn eine andere, nahe verwandte Art. Sehr häufig ist er in Südeuropa, namentlich in Spanien, aber auch bei uns gehört er zu den allbekannten Finken. Er bewohnt am liebsten fruchtbare Gegenden, wo kleine Gehölze mit Feldern, Wiesen und Gärten abwechseln, findet sich in allen Augegenden in Menge, hält sich in unmittelbarer Nähe bewohnter Gebäude auf, meidet aber die größeren Wälder. Bei uns ist er eigentlich Wandervogel; wenigstens begibt sich der größte Theil von denen, welche im Sommer hier lebten, auf die Reise. Diese wird aber höchstens bis Spanien ausgedehnt; die dort einheimischen Grünlinge wandern nicht. Wahrscheinlich ist, daß diejenigen, welche bei uns überwintern, eigentlich im hohen Norden zu Hause sind.

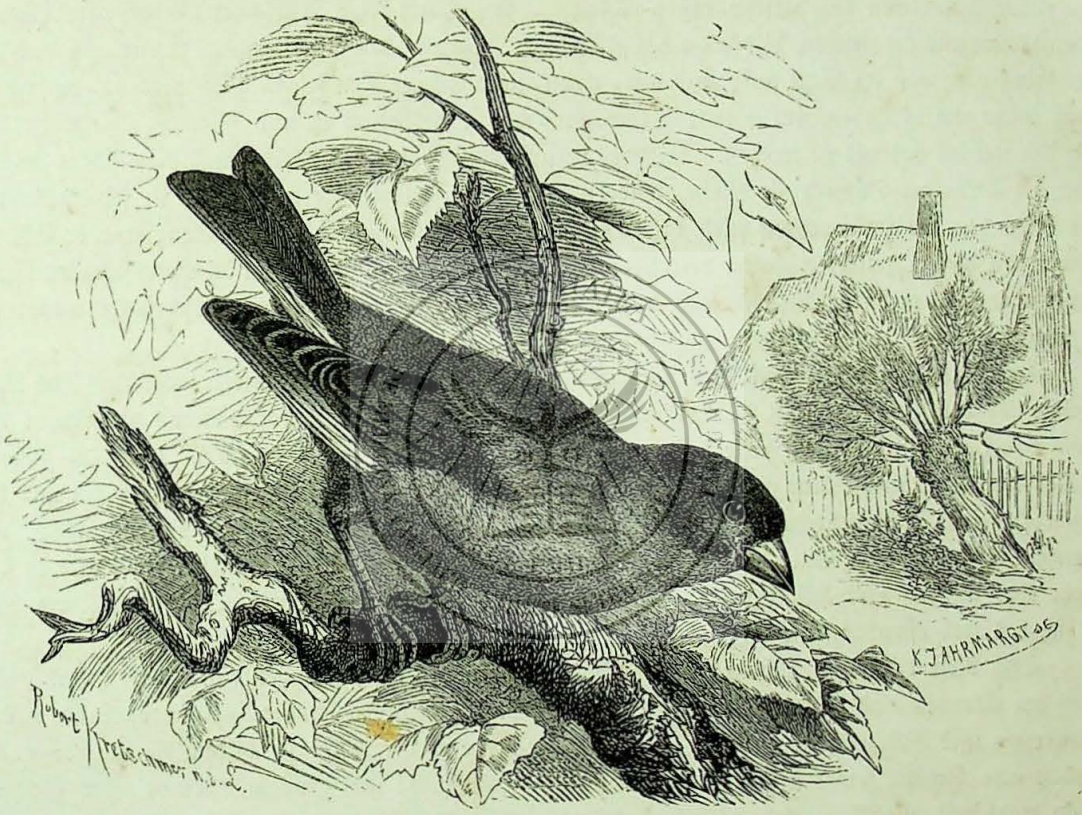

Der Grünling (Chloris hortensis).

Nur auf der Wanderschaft schlägt sich der Grünling mit verwandten Vögeln in zahlreiche Flüge zusammen, so mit Edel- und Buchfinken, Feldsperlingen, Goldammern, Bluthänflingen und andern. Sonst lebt er paar- oder familienweise. Er erwählt sich ein kleines Gehölz oder einen Garten zum Standorte, sucht sich hier einen dichtbelaubten Baum zum Schlafplatze aus und streift vonhieraus nach Nahrung umher. Während des Tages sieht man ihn gewöhnlich im Freien und zwar hauptsächlich auf dem Boden, wo er sich mit allerhand Sämereien zu schaffen macht. Bei Gefahr flüchtet er den nächstbesten Bäumen zu und verbirgt sich hier im Gelaube der Krone. Er ist ein munterer und rascher Vogel, so plump er auch auf den ersten Anblick hin erscheinen mag. Seine Bewegungen sind lebhaft und gewandt. Im Sitzen trägt er den Leib gewöhnlich wagrecht und die Federn locker; oft aber stellt er sich aufgerichtet und legt das Gefieder so platt an, daß man ihn kaum erkennt. Sein Gang ist hüpfend, aber nicht ungeschickt, sein Flug ziemlich leicht, bogenförmig, weil die Schwingen bald stark ausgebreitet, bald sehr zusammengezogen werden, vor dem Niedersetzen

stets schwebend. Ohne Noth fliegt er ungern weit, obwohl es ihm gar nicht darauf ankommt, auch größere Strecken in einem Zuge zurückzulegen. Beim Auffliegen läßt er gewöhnlich seinen Lockton, ein kurzes Tschick oder Tscheck vernehmen, welches zuweilen vielmals nach einander wiederholt wird. Der Ton der Zärtlichkeit ist ein angenehm sanftes, jedoch immerhin weit hörbares „Zwui" oder „Schwunsch". Dasselbe wird auch als Warnungston gebraucht, dann aber gewöhnlich mit einem sanften hellen Pfeifen begleitet. Da, wo der Grünling sich sicher weiß, ist er sehr wenig scheu, in Gesellschaften aber oft sehr vorsichtig. Es scheint, daß einer dann immer mehr auf die Sicherheit der Gesammtheit bedacht sein will, als der andere. „Bei Annäherung eines Menschen", sagt mein Vater, „fliegen immer die zunächst auf der Erde sitzenden auf, ziehen die andern mit sich fort und lassen sich bald wieder nieder. So muß man einen Schwarm Viertelstunden weit verfolgen, ehe man einen sichern Schuß auf mehrere thun kann." Eigentlich vertrauensselig ist der Grünling nie. So kommt er niemals in das Gehöft, auch wenn ihn die ärgste Noth bedrückt.

Die Sämereien der verschiedensten Pflanzen, vor Allem ölige, Rübsamen, Leindotter, Hädrich, Hanfsamen und dergleichen, bilden die hauptsächliche Nahrung des Grünlings. Er liest sie nach Art der Edelfinken von der Erde auf, und nur, wenn tiefer Schnee ihm seinen Tisch verdeckt, versucht er auch solche auszuklauben oder nimmt Wachholder- und Vogelbeeren an und beißt die Buchnüsse auf, um des Kernes habhaft zu werden. Letzteres verursacht ihm aber viel Mühe, und man findet deshalb auch die Kerne der Bücheln nie allein, sondern stets unter vielem anderen Gesäme in seinem Kropfe. In Gegenden, wo Hanf gebaut wird, kann der Vogel zuweilen recht schädlich werden; denn er läßt sich schwer von diesem geliebten Futter vertreiben. Außerdem wird er wohl auch im Gemüsegarten lästig; dafür aber nützt er durch Auflesen und Aufzehren des Unkrautsamens und wahrscheinlich mehr, als er schadet.

Der Grünling pflegt zwei Mal im Jahre zu brüten, in guten Sommern wohl auch drei Mal. Schon vor der Paarung läßt das Männchen seinen einfachen Gesang fortwährend vernehmen und steigt dabei gelegentlich, wie viele andere Finken es thun, schief nach oben empor, beständig singend, schlägt die Flügel und erhebt sie so hoch, daß ihre Spitzen sich fast berühren, schwenkt sich hin und her, beschreibt einen oder mehrere Kreise und flattert nun langsam wieder nach dem Baume zurück, von welchem es sich erhob. Ein zufällig herbeikommender Nebenbuhler wird mit Eifer verfolgt und nach mehr oder minder hartnäckigen Kämpfen vertrieben. Das Weibchen verhält sich bei alledem ganz ruhig, hat aber offenbar seine große Freude an diesen Liebesbeweisen seines Gatten.

Das Nest wird auf Bäumen oder in hohen Hecken angelegt, zwischen einer starken Gabel oder dicht am Stamme und je nach den Umständen aus sehr verschiedenen Stoffen zusammengebaut. Dürre Reiserchen und Würzelchen, Quecken, trockene Halme und Graswurzeln bilden die Unterlage, auf welche eine Schicht feinerer Stoffe derselben Art, untermischt mit grünem Erdmos oder Flechten, auch wohl mit Wollklümpchen zu folgen pflegt. Zur Ausfütterung der Nestmulde dienen einige äußerst zarte Würzelchen und Hälmchen, auf und zwischen denen Pferde-, Hirsch- und Rehhaare liegen, vielleicht auch kleine Flöckchen Thierwolle eingewebt sind. Der Bau steht an Schönheit dem Nest des Edelfinken weit nach; er ist nicht sehr fest und dicht, aber doch hinlänglich gut gebaut, tiefer als eine Halbkugel, am Rande 2½ bis 2¾ Zoll weit und gegen 2 Zoll tief. Das Weibchen ist der eigentliche Baumeister; das Männchen hilft selten, obwohl es bei der Arbeit selbst immer zugegen ist.

Ende Aprils findet man das erste Gelege, Ende Junis das zweite und wenn eine dritte Brut erfolgt, zu Anfang des Augusts das dritte. Es besteht aus vier bis sechs Eiern, von 9 bis 10 Linien Länge, welche sehr bauchig, dünn und glattschalig und auf bläulichweißem oder silberfarbenem Grunde mit bleichrothen deutlichen oder verwaschenen Fleckchen und Pünktchen bedeckt sind, besonders am stumpfen Ende, wo die Flecken nicht selten einen losen Kranz bilden.

Das Weibchen brütet allein, sitzt sehr fest auf dem Neste, wird inzwischen von dem Männchen ernährt und zeitigt die Jungen in ungefähr vierzehn Tagen. Beide Eltern theilen sich in die Aufzucht der Brut und füttern diese zunächst mit geschälten und im Kropfe erweichten Sämereien, später mit

härteren Nahrungsstoffen derselben Art. Schon wenige Tage nach dem Ausfliegen werden die Jungen ihrem Schicksale überlassen, und es wird zur zweiten Brut geschritten. Die Jungen vereinigen sich mit andern ihrer Art, auch wohl mit verwandten jungen Finken, streifen mit diesen längere Zeit umher und schließen sich dann den Eltern, welche die zweite oder dritte Brut ausgeführt, wieder an.

Unsere kleineren Raubthiere der ersten und zweiten Klasse, aber auch Eichhörnchen, Haselmäuse, Krähen, Elstern, Heher und Würger zerstören viele Nester und fangen selbstverständlich auch die Alten weg, wenn sie deren habhaft werden können. Schmarotzer hausen zwischen den Federn und in den Eingeweiden. Zu diesen Feinden gesellt sich der Mensch des leckeren Fleisches wegen, welches der Grünling liefert. Er verfolgt ihn entweder mit dem Gewehr oder fängt ihn auf Finkenherden mit andern Verwandten, selbst auch wohl auf Lockbüschen, auf Trinkherden, in Sprenkeln und Schlingen.

Als Stubenvogel ist der Grünling nicht besonders zu empfehlen. Sein Gesang ist zu unbedeutend, seine Klugheit nicht groß genug, als daß er hierdurch sich Freunde erwerben könnte. Unter andern Finkenarten darf man ihn nicht halten, weil er zänkisch ist und die übrigen Vögel des Gesellschaftsbauers beunruhigt. Dagegen pflanzt er sich leichter als andere Finken in der Gefangenschaft fort, und die hier geborenen Jungen lernen, wenn sie in gute Lehre kommen, d. h. von Edelfinken oder Kanarienvögeln unterrichtet werden, recht leidlich singen, fassen jedoch freilich auch gar manche Laute und Töne auf, welche wohl sie, nicht aber ihren Gebieter erfreuen.

Das Urbild der Familie, der Kirschkernbeißer, der Kirschfink, Kirschknacker, Kirschschneller, Kern-, Stein-, Nuß- und Bollenbeißer, Dickschnabel, Finkenkönig, Klepper, Leske, Lysblicker u. s. w. (Coccothraustes vulgaris), ist der dickleibigste und plumpeste aller deutschen Finken, deshalb mit keinem andern zu verwechseln. Für ihn gelten die Kennzeichen der Familie im vollen Umfange. Die Länge dieses Vogels beträgt 7 Zoll, die Breite 12 Zoll, die Schwanzlänge 2¼ Zoll, die Flügellänge 3¾ Zoll. Das Weibchen ist um 6 Linien kürzer und um fast 1 Zoll schmäler. Das Gefieder ist graugelb auf dem Vorderkopfe, braungelb auf Hinterkopf und Wangen, aschgrau auf Nacken und Hinterhals, lichtbraun auf dem Rücken, kastaniengraubraun auf der Unterseite und schwarz an der Kehle. Die Schwingen sind schwarz mit einem weißlichen Flecken auf der Mitte, der Schnabel ist dunkelblau im Frühling, horngrau, dunkler an der Spitze, im Herbst und Winter. Der Augenstern ist lichtgrau, der Fuß lichtröthlich. Beim Weibchen sind alle Farben bläßer, und das Schwarze an der Kehle ist kleiner. Bei den Jungen ist das Gefieder des Kopfes graugelb, des Nackens schmuzig gelbbraun, des Rückens graubraun, des Unterkörpers graulichweiß, auf den Seiten und an der Gurgel rothgrau überflogen, mit braunen oder schwarzbraunen Querflecken. Ein bezeichnendes Merkmal dieses Vogels bilden die mittleren Schwungfedern, welche am Ende erweitert und stumpfwinklig ausgeschnitten sind. Mancherlei Spielarten sind beobachtet worden.

Als Heimat des Kernbeißers sind die gemäßigten Länder Europas und Asiens anzusehen. Seine Nordgrenze erreicht er in Schweden und in den westlichen und südlichen Provinzen des europäischen Rußlands. In Sibirien findet er sich von dem Quellande des Amur an bis zur europäischen Grenze als Sommervogel. In Deutschland wandert er. Er findet sich nämlich oft auch im Winter, aber wahrscheinlich nur als ein Gast, welcher aus dem nördlicheren Europa gekommen ist. In Südeuropa erscheint er nur auf dem Zuge. So durchstreift er Spanien, wo er vielleicht blos in den nördlichsten Provinzen brütet, und geht bis nach Nordwestafrika, namentlich nach Algier und Marokko hinüber. In Egypten habe ich ihn nie beobachtet.

Bei uns zu Lande ist er nur in gewissen Gegenden häufig, in andern seltener, obgleich überall ein bekannter Vogel, weil er auf seinen Streifereien allerorten sich zeigt und Jedermann auffällt. Er wählt zu seinem Sommeraufenthalte bergige oder hügelige Gegenden mit Laubwaldungen; denn

den Nadelwald meidet er immer. In Südrußland gehört er nach Radde zu denjenigen Vögeln, welche sich mit der Zeit an solche Steppengegenden gewöhnen, wo nach und nach Bäume und Sträuche gepflanzt werden. Diese berührt er dann nicht nur regelmäßig auf seinem Zuge, sondern nistet auch in ihnen. Die Laubwaldungen geben ihm übrigens nur während der Brutzeit Herberge; denn nach derselben streift er mit seinen Jungen im Lande umher und kommt bei dieser Gelegenheit auch in die Kirsch- und Gemüsegärten herein.

Ende Oktobers oder im November beginnt er seine Wanderschaft, im März kehrt er wieder zurück; einzeln aber kommt er auch erst im Mai an: so habe ich ihn am ersten Tage des letztgenannten Monats bei Madrid auf dem Zuge beobachtet.

Im Sommer wählt sich jedes Paar ein ziemlich großes Gebiet in Feldhölzern oder ausgedehnten Baumgärten, am liebsten in der Nähe von Kirschpflanzungen, und sucht sich hier die höchsten Bäume aus, welche allen übrigen bevorzugt werden. Die Nachtruhe hält es im einsamen Walde und zwar in der dichten Krone eines Baumes ab, wo beide auf einem Zweige dicht am Schafte sitzen.

Der Kernbeißer ist, wie sein Leibesbau vermuthen läßt, ein etwas plumper und träger Vogel. Er pflegt lange auf ein und derselben Stelle zu sitzen und regt sich, wenn es nicht sein muß, ungern, bequemt sich auch erst nach einigem Besinnen zum Auffliegen, fliegt nur mit Widerstreben weit und kehrt beharrlich zu demselben Orte zurück, von welchem er verjagt wurde. Im Gezweig der Bäume bewegt er sich ziemlich hurtig, auf der Erde aber ungeschickt: es fällt ihm schwer, den gewichtigen Leib vermittelst der kurzen Füße fortzuschaffen. Auch sein Flug ist schwerfällig, aber schnell und rauschend. Er erfordert unaufhörliche Flügelbewegungen und beschreibt deshalb nur seichte Bogenlinien. Vor dem Niedersetzen pflegt der Kernbeißer eine kurze Strecke weit zu schweben.

Man darf sich nicht verleiten lassen, von dem plumpen Aussehen des Vogels auf seine geistigen Eigenschaften zu schließen. Der Kernbeißer ist ein sehr vorsichtiger und listiger Gesell, welcher seine Feinde bald kennen lernt und mit Schlauheit auf seine Sicherung Bedacht nimmt. „Er fliegt ungern auf", sagt mein Vater, „wenn man sich ihm nähert, ist aber auch beim Fressen immer so auf seiner Hut, daß er jede Gefahr sogleich bemerkt und ihr dadurch zu entgehen sucht, daß er sich in dichtes Laub verbirgt oder, wenn dieses nicht vorhanden ist, flüchtet. Er weiß es recht gut, wenn er sich hinlänglich versteckt hat; denn dann hält er sehr lange aus, was nur selten der Fall ist, wenn er frei sitzt. Wenn die Bäume belaubt sind, kann man ihn lange knacken hören, ehe man ihn zu sehen bekommt. Er verbirgt sich so gut, daß ich zuweilen durch Steinwürfe auf andere Bäume gejagt habe, weil ich seiner durchaus nicht ansichtig werden konnte. Wenn er aufgescheucht wird, setzt er sich fast immer auf die Spitzen der Bäume, um jede ihm drohende Gefahr von weitem bemerken zu können. Mit seiner List verbindet er eine große Keckheit. In meiner Jugend stellte ich einstmal einem Kirschkernbeißer, der in den Gärten meines Vaters gleich vor dem Fenster des Wohnhauses Kohlsamen fraß, acht Tage lang nach, ehe ich ihn erlegte; so scheu und klug war dieser Vogel. Er schien das Feuergewehr recht gut zu kennen." Wenn eine Gesellschaft Kernbeißer auf Kirschbäumen sitzt, ist sie freilich leichter zu berücken, obwohl auch dann die Alten noch immer vorsichtig sind, sich möglichst lange lautlos verhalten und erst beim Wegfliegen ihre Stimme vernehmen lassen. In der Fremde auf dem Zuge ist der Kernbeißer ebenso scheu als in der Heimat. Er traut den Spaniern und Arabern durchaus nicht mehr, als seinen deutschen Landsleuten.

Am liebsten verzehrt der Kirschkernbeißer die von einer harten Schale umgebenen Kerne verschiedener Baumarten. „Die Kerne der verschiedenen Weiß- und Rothbuchen", sagt mein Vater, „scheint er allen anderen vorzuziehen. Er beißt die Kirsche ab, befreit den Kern von dem Fleische, welches er wegwirft, knackt ihn auf, läßt die steinige Schale fallen und verschluckt den eigentlichen Kern. Dies Alles geschieht in einer halben, höchstens ganzen Minute und mit so großer Gewalt, daß man das Aufknacken auf dreißig Schritte weit hören kann. Mit dem Samen der Weißbuche verfährt er auf ähnliche Weise. Die von der Schale entblößten Kerne gehen durch die Speiseröhre gleich in den Magen, und erst, wenn dieser voll ist, wird der Kropf von ihnen angefüllt. Wenn die Bäume von

den ihnen zur Nahrung dienenden Sämereien entblößt sind, sucht sie der Kernbeißer auf der Erde auf. Deshalb sieht man ihn im Spätherbst und Winter oft auf dem Boden umherhüpfen. Außerdem frißt er auch Kornsämereien gern, geht deshalb im Sommer oft in die Gemüsegärten und thut an den Sämereien großen Schaden. Es ist kaum glaublich, wie viel ein einziger solcher Vogel von den verschiedenen Kohl- und Krautarten zu Grunde richten kann." Im Winter geht er stark auf die Vogelbeerbäume, ebenfalls nur der Kerne wegen. Außerdem verzehrt er Baumknospen und im Sommer sehr oft auch Kerbthiere, besonders Käfer und deren Larven. „Nicht selten", berichtet Naumann, „fängt er die fliegenden Maikäfer in der Luft und verzehrt sie dann, auf einer Baumspitze sitzend, stückweise, nachdem er zuvor Flügel und Füße derselben als ungenießbar weggeworfen hat. Ich habe ihn auch auf frischgepflügte Aecker, wohl einige hundert Schritt vom Gebüsch, fliegen, dort Käfer auflesen und seinen Jungen bringen sehen."

Je nachdem die Witterung günstig oder ungünstig ist, nistet der Kernbeißer ein- oder zweimal im Jahre, im Mai und Anfangs Juli. Jedes Paar erwählt sich ein umfangreiches Nistgebiet und duldet in diesem kein anderes seiner Art. „Das Männchen hält deshalb immer oben auf den Baumspitzen Wache und wechselt seinen Sitz bald auf diesen, bald auf jenen hohen Baum, schreit und singt dabei und zeigt eine außerordentliche Unruhe." Der Gesang selbst ist nicht viel werth. Naumann rechnet ihn zu dem schlechtesten von allen ihm bekannten. Schwirrende und scharfe Töne, welche dem wie „Zi" oder „Zick" klingenden Lockton sehr ähnlich sind, bilden ihn, und wenn mehrere Männchen zugleich singen, wird daraus, wie gedachter Forscher sagt, ein sonderbares, unangenehmes Geschwirr, welches man auf weit hin hören kann. Zum Glück erfreut das singende Männchen durch sein Lied sich und seine Gattin mehr, als den Menschen. Es singt stundenlang unter allerlei Wendungen und Bewegungen seines Leibes, welche sein behagliches Selbstgefühl deutlich genug ausdrücken. Das Nest steht hoch oder tief auf schwachen oder dünnen Zweigen, gewöhnlich aber gut versteckt. Seine erste Unterlage besteht aus dürren Reisern, starken Grashalmen, Würzelchen und dergleichen, die zweite Lage aus gröberem oder feinerem Baummos und Flechten, die Ausfütterung aus Wurzelfasern, Schweinsborsten, Pferdehaaren, Schafwolle und dergleichen. Das Gewebe seiner Wandungen ist nicht sehr dick; doch gehört es unter die gut gebauten Vogelnester. Seine ansehnliche Breite macht es leicht kenntlich. Die drei bis fünf Eier sind einen Zoll lang, ziemlich bauchig und auf schmuzig oder grünlich und gelblich aschgrauem Grunde mit deutlichen und verwaschenen braunen, schwarzbraunen, dunkelaschgrauen, hell- und ölbraunen Flecken, Strichen und Aederchen gezeichnet, um das stumpfe Ende herum am dichtesten. Das Weibchen brütet mit Ausnahme der Mittagsstunden, um welche Zeit es das Männchen ablöst. Die Jungen werden von beiden Eltern gefüttert, sehr geliebt und noch lange nach dem Ausfliegen geführt, gewartet und geäzt; denn es vergehen Wochen, bevor sie selbst im Stande sind, die harten Kirschkerne zu knacken.

Der Kernbeißer gehört durchaus nicht zu den beliebten Vögeln; ja, er macht sich einzelnen Grundbesitzern sogar sehr verhaßt. Der Schaden, welchen er in Kirschpflanzungen anrichtet, ist durchaus nicht unbedeutend. „Eine Familie dieser Vögel", sagt Naumann, „wird bald mit einem Baum voll reifer Kirschen fertig. Sind sie erst einmal in einer Anpflanzung gewesen, so kommen sie gewiß immer wieder, so lange es noch daselbst Kirschen gibt, und alles Lärmen, Klappern, Peitschenknallen und Pfeifen hält sie nicht ganz davon ab, alle aufgestellten Scheusale werden sie gewohnt. Schießen ist das einzige Mittel, sie zu verscheuchen, und Dies darf nicht blind geschehen, sonst gewöhnen sie sich auch hieran. Die gewöhnlichen sauren Kirschen sind ihren Anfällen am meisten ausgesetzt. In den Gemüsegärten thun sie oft großen Schaden an den Sämereien und in den Erbsenbeeten an den grünen Schoten. Sie zerschroten dem Jäger seine Beeren auf den Ebereschbäumen und richten andern Unfug an. Weit weniger Schaden würden sie thun, wären sie nicht so unersättliche Fresser und hätten sie nicht die Gewohnheit, einzelne Bäume, Beete und Pflanzungen immer wieder und so lange heimzusuchen, bis sie solche ihrer Früchte oder Samen gänzlich beraubt haben."

Es ist kein Wunder, daß der Mensch sich dieser ungebetenen Gäste nach Kräften zu entwehren sucht und Schlinge und Leimruthe, Netz, Falle und Dohne, das Feuergewehr und andere Waffen gegen sie in Anwendung bringt. Nächst ihm stellen die schnellen Falken den Alten, die Marder, Heher und Raben den Jungen nach. Viele Feinde aber haben weder diese noch die Alten, Dank ihrer Vorsicht und Scheu.

In der Gefangenschaft machen sich die Kernbeißer auch nicht liebenswürdig. Sie gehen zwar ohne alle Mühe ans Futter, gewöhnen sich an Rübsaat, Hanf, Leinen, Hafer und dergleichen, knacken artig Kirsch- und Pflaumenkerne auf, fressen Salat und dergleichen, verursachen also keine Mühe; sie werden auch bald sehr zahm: aber sie sind bei alledem langweilige und ihren Mitgefangenen gegenüber gefährliche Vögel. Ihre Zankluft stört das Leben in einem Gesellschaftsbauer unter allen Umständen, selbst dann, wenn der Störenfried eine Zeit lang sich gut beträgt. „Ich hatte einen Kernbeißer", erzählt Lenz, „welcher drei Jahre lang unter den andern Vögeln, namentlich heckenden Kanarienvögeln, herumflog, ohne irgend etwas Böses zu stiften. Im vierten fiel es ihm ein, mitzuhelfen. Er besah sich nun die Nester, fing an daran zu bauen und zu bessern, begann aber endlich, die Eier und gar die Jungen zu fressen, so daß ich ihn zuletzt entfernen mußte."

Vor seinem Schnabel muß man sich stets in Acht nehmen; denn er beißt stets und tüchtig und in Alles, was man ihm vorhält. Mein Vater sah einen Gefangenen im Besitz eines Studenten der edeln Musenstadt Jena, welcher in Folge dieser Eigenschaft von den Freunden des Vogelliebhabers oft betrunken gemacht wurde. Dies gelang sehr leicht. Die lustigen Gesellen füllten eine unten aufgeschnittene Federspule mit Bier und hielten sie dem Kernbeißer vor. So oft dieser in den offenen Theil der Spule gebissen hatte, richteten sie letztere aufrecht, so daß das Bier in den Schlund des Kernbeißers lief. Dieses Verfahren brauchte man nur einige Male zu wiederholen, und der dickköpfige Geselle war so betrunken, daß er beim Herumhüpfen hin und her taumelte.

Einer der schönsten Kernbeißer, vielleicht der prachtvollste von allen, bewohnt die noch wenig durchforschten nördlichen Länder Amerikas. Man hat ihn den Abendkernbeißer genannt, weil Cooper, sein Entdecker, behauptete, daß man nur in dem dämmernden Zwielicht jener hohen Breiten „seinen auffallenden und traurigen Ton vom Walde her schallen höre, während der schwermüthige Abendsänger selbst verborgen bleibe". Diese Angabe hat sich durch neuere Beobachtungen, welche Audubon mitgetheilt, nicht bestätigt. Demungeachtet bleibt der Vogel einer allgemeinen Theilnahme werth.

Der Abendkernbeißer (Hesperiphona vespertina), welchen die Indianer wegen seines prachtvollen Gefieders den Zuckervogel nennen, ist ungefähr 8 bis 8½ Zoll lang, wovon auf den Schwanz 3 Zoll zu rechnen sind. Der Flügel mißt vom Bug bis zur Schwingenspitze 4¾ Zoll. Beim Männchen sind Oberkopf, Flügel und Schwanz tiefschwarz, eine Binde, die von der Stirn an über die Augen verläuft, der mittlere Theil des Rückens und die ganze Unterseite aber, die unteren Flügel und Schwanzdeckfedern hochgelb, der Nacken, die Kopfseiten, Vorder- und Hinterhals, der Oberrücken und die Brust dunkelolivenbraun, die Schulterseiten gelb mit grünlichem Schimmer, die letzten Schwingen endlich blendend weiß. Alle einzelnen Farben sind sehr rein, doch nicht bestimmt von einander geschieden. Sie gehen allgemach in einander über und erhöhen dadurch die Schönheit des Thieres. Dem Weibchen fehlt das gelbe Band am Vorderkopf und der weiße Flecken auf den Hinterschwingen. Die übrigen Farben sind bläsfer, graulicher, die Schwungfedern theilweise weiß zugespitzt.

Weder Wilson noch Audubon kennen den prächtigen Vogel aus eigener Anschauung; Richardson hingegen erwähnt ihn als einen der häufigsten Bewohner der Ahornwälder in den

Ebenen des Saskatchewan. Townsend fand ihn häufig an dem Columbiafluß, und von diesem Forscher erhielten wir auch den ausführlichsten Bericht über das Leben.

„Der Abendkernbeißer", so schreibt er an Audubon, „ist sehr zahlreich in den Fichtenwäldern. Man kann kaum einen Fichtenhain betreten, ohne Scharen von ihm zu sehen. Sie sind so vertrauensselig und zahm, daß man leicht eine Menge aus ihnen erbeuten kann. Es ist behauptet worden, daß sie sich während des Tages still und zurückgezogen hielten und nur gegen den Abend hin sängen; hier aber vernimmt man ihre bemerkenswerthe Stimme während des ganzen Tages, von Sonnenaufgang bis Sonnenuntergang. Dann ziehen sie sich zu ihren Schlupfplätzen in den Wipfeln alter Fichten zurück und rühren sich nicht mehr, bis der neue Morgen wieder anbricht. So habe ich es beobachtet; doch will ich nicht sagen, daß Dies zu allen Jahreszeiten und unter allen Umständen so sein möge. Jetzt (im Mai) sind die Vögel im Begriff zu brüten."

„Es scheint, als ob sie sehr gesellschaftlich wären; wenigstens sieht man nur selten einen einzelnen. Sie nähren sich von dem Samen der Fichten und anderer Bäume, welche sie von den starken Aesten auflesen und durch wiederholtes Aufspringen auf die äußersten Zweige ausschütteln. Ebensowohl aber als Sämereien verzehren sie eine Menge von den Larven der großen schwarzen Ameise, und wahrscheinlich deshalb sieht man sie oft auch auf den Stämmen der niederen Eichen sitzen, welche hier die Wälder umgürten. Ihre gewöhnliche Stimme, welche man sicher vernimmt, wenn sie Futter suchen, besteht in einem kreischenden Ton, den als Warnungsruf zu deuten ich anfänglich geneigt war. Gegen Mittag erheben sich die Männchen auf die luftigen Zweige der Fichten und beginnen hier zu singen. Der Gesang ist erbärmlich, und sie scheinen Dies zu fühlen; denn sie schweigen oft und sehen dann sehr unzufrieden aus. Nach längerem Schweigen fangen sie wieder an, ohne aber einen bessern Erfolg zu erzielen. Der Ton ist ein einziger, trillernder Ruf, außerordentlich ähnlich dem ersten Theile von dem Gesang unserer Wanderdrossel, aber nicht so sanft, und stockend, als ob der Sänger außer Athem wäre. Der Gesang, falls man ihn so nennen darf, ist nach meinen Begriffen langweilig und ermüdend. Ich lauschte stets nach der Fortsetzung und wurde regelmäßig getäuscht."

Ueber das Brutgeschäft des Abendkernbeißers erfahren wir leider Nichts durch die mir bekannten Schriftsteller, und ich weiß auch nicht, ob hierüber neuerdings Beobachtungen veröffentlicht worden sind. Es scheint, daß man den schönen Vogel nicht oft erlegt; denn er gehört in allen Sammlungen zu den größten Seltenheiten.

Beiläufig nur will ich des auffallendsten aller Kernbeißer gedenken. Er heißt Geospiza magnirostris und findet sich mit mehreren Verwandten auf den Gallopagos-Inseln. Sein ungeheurer Schnabel und der kurze Schwanz zeichnen ihn sehr aus; das Gefieder ist bei dem alten Männchen rabenschwarz, beim Weibchen braun; der Schnabel ist hornfarbig, der Fuß dunkel. Gedachter Kernbeißer lebt, wie seine nächsten Verwandten, hauptsächlich auf dem Boden und sucht sich hier allerhand Nahrung zusammen. Darwin sah einen furchtlos und gleichgiltig auf dem Rücken einer großen Eidechse sitzen.

* * *

Amerika und namentlich der Süden dieses Erdtheils ist reich an dickschnäbligen Finken; sie aber werden nicht zu den eigentlichen Kernbeißern gerechnet, sondern in einer eigenen Familie vereinigt. Wir können die hierher zu zählenden Kegelschnäbler nach Burmeister's Vorgange Papageifinken (Pityli) nennen. Sie sind Kernbeißer mit Hakenschnabel, kurzen Flügeln und langem Schwanze. Der Schnabel ist gewöhnlich sehr stark, dick, bauchig, kegelförmig, die Spitze des Oberschnabels hakig,

über die des unteren gebogen und hinter dem Haken ausgekerbt, der Mundrand mehr oder weniger eingebogen, schwach winkelig. Die erste Schwinge ist stets beträchtlich verkürzt, die dritte neben der vierten in der Regel am längsten. Der lange Schwanz ist meist zugerundet oder zugespitzt, seltener abgestutzt oder ausgeschnitten. Die Beine sind kräftig; der Lauf ist ziemlich hoch, die Zehen sind mittellang. Das Gefieder ist voll, ziemlich weich, meist ohne Metallglanz, oft einfarbig grau oder grünlicholivengrau, seltener rothgelb oder schwarz und noch seltener durch lebhafte Farbenfelder ausgezeichnet.

Südamerika insbesondere muß als die Heimat dieser Vögel betrachtet werden; in Nordamerika kommen verhältnißmäßig wenige Arten vor. Sie haben in ihrem Wesen sehr viel mit unsern Kernbeißern, aber auch Manches mit den Gimpeln gemein, bewohnen mehr die Gebüsche und Vorwälder, als den eigentlichen Urwald und fressen harte Sämereien, Beeren und Kerbthiere. Die meisten sind klanglose Geschöpfe, von denen man höchstens kurze Locktöne hört; andere hingegen sind berühmt wegen ihrer Lieder und deshalb hochbeliebte Stubenvögel.

Die Reihe mag ein Amerikaner eröffnen und zwar eine der prächtigsten Arten, welche wir als ein Mittelglied zwischen den Kernbeißern und den Papageifinken ansehen dürfen.

„Einst im Monat August", erzählt Audubon, „als ich mich mühselig längs der Ufer des Mohawkflusses dahinschleppte, überkam mich die Nacht. Ich war wenig bekannt in diesem Theile des Landes und beschloß deshalb, da zu übernachten, wo ich mich gerade befand. Der Abend war schön und warm; die Sterne spiegelten sich wieder im Flusse; von fern her tönte das Murmeln eines Wasserfalles. Mein kleines Feuer war bald angezündet unter einem Felsen und ich neben ihm dahingestreckt. In behaglicher Ruhe, mit geschlossenen Augen, ließ ich meinen Gedanken freien Lauf und befand mich bald in einer geträumten Welt. Da plötzlich drang mir in die Seele der Abendgesang eines Vogels, so klangvoll, so laut, wegen der Stille der Nacht, daß der Schlaf, welcher sich bereits auf meine Lider herabgesenkt hatte, wieder von hinnen floh. Niemals hat mich der Wohllaut der Töne mehr erfreut. Er bebte mir durchs Herz und machte mich glückselig. Fast hätte ich meinen mögen, daß selbst die Eule durch den süßen Wohllaut erfreut war; denn sie blieb still diese Nacht. Lange noch, nachdem die Töne verklungen waren, freute ich mich über sie, und in dieser Freude schlief ich ein."

Der Vogel, von welchem der dichterische Forscher so begeistert spricht, ist der rosenbrüstige „Kernbeißer" (Coccoborus ludovicianus), ein Thier, ebenso erfreulich für das Auge, als sein herrlicher Gesang für das Ohr. Seine Länge beträgt 7 Zoll 3 Linien, die Breite 11 Zoll 2 Linien, die Fittiglänge 3 Zoll 8 Linien, die Schwanzlänge 2 Zoll 8 Linien. Der Leib ist gedrungen, der Flügel mittellang und breit, der Schwanz verhältnißmäßig kurz, leicht ausgerundet, der Schnabel kurz, stark, spitzig, fast kegelförmig, der Oberkiefer nur kurzhakig übergebogen. Das Gefieder ist weich und glänzend, seine Färbung bunt, aber ansprechend. Der ganze Kopf einschließlich des Oberhalses und Nackens, der Rücken, die Schwingen und der Schwanz sind glänzend schwarz, die erste Reihe der Deckfedern, die Spitzen der zweiten Reihe und die Wurzelhälfte der ersten Schwingen aber weiß, wodurch zwei weiße Flügelbänder entstehen. Dieselbe Farbe zeigen die Innenfahne der drei äußern Schwanzfedern, die Brustseiten und der Bauch; der Unterhals aber und die Brustmitte sind prachtvoll karminroth, welche Farbe auch auf den Unterflügeldeckfedern sich zeigt, hier jedoch licht überflogen ist. Der Schnabel ist weißlich, der Augenstern lichtbraun, der Fuß graubraun. Das Weibchen ist auf olivengrauem Grunde dunkelbraun gefleckt; letztere Farbe zeigt jede einzelne Feder in der Mitte. Ueber das Haupt verläuft eine gelbe, dunkelbraun gefleckte und jederseits dunkelbraun gesäumte Längsbinde; über und unter dem Auge zieht sich ein weißer Streifen dahin; der Zügel ist braun. Ueber den Flügel verlaufen ebenfalls zwei lichte Bänder; sie sind aber schmäler und düsterer, als bei dem Männchen. Die Schwingen und der Schwanz sind braun, die Untertheile licht gelbbraun, der Hals, die Brust und die Seiten mit dunkelbraunen Längsflecken besetzt, die Unterflügeldeckfedern rosenroth überflogen.

„Ich habe", fährt Audubon fort, „diesen prachtvollen Vogel oft beobachtet in den unteren Theilen von Louisiana, Kentucky und Cincinnati, schon im März, wenn er ostwärts zog. Er flog dann in einer bedeutenden Höhe in der Luft, und nur zuweilen setzte er sich auf die Spitze des höchsten Baumes im Walde, als ob er ein wenig ruhen wollte. Ich habe ihn auf seiner Wanderschaft verfolgt, in Pennsylvanien, Newyork und andern östlichen Staaten, durch die britischen Provinzen von Newbraunschweig und Newschottland bis Newfundland, wo er häufig Brutvogel ist; aber niemals sah ich ihn in Labrador und ebensowenig an der Küste von Georgia oder Carolina, obgleich er hier in den Gebirgen vorkommt. Längs der Ufer des Schuylkilflusses, zwanzig oder dreißig Meilen von Philadelphia, traf ich ihn zu Ende Mais in zahlreicher Menge; ich fand ihn auch in den großen Fichtenwäldern desselben Staates, noch häufiger aber in Newyork und vorzugsweise längs des prächtigen Flusses, dessen ich oben gedachte. Am Ontario und Eriesee sind sie ebenfalls häufig."

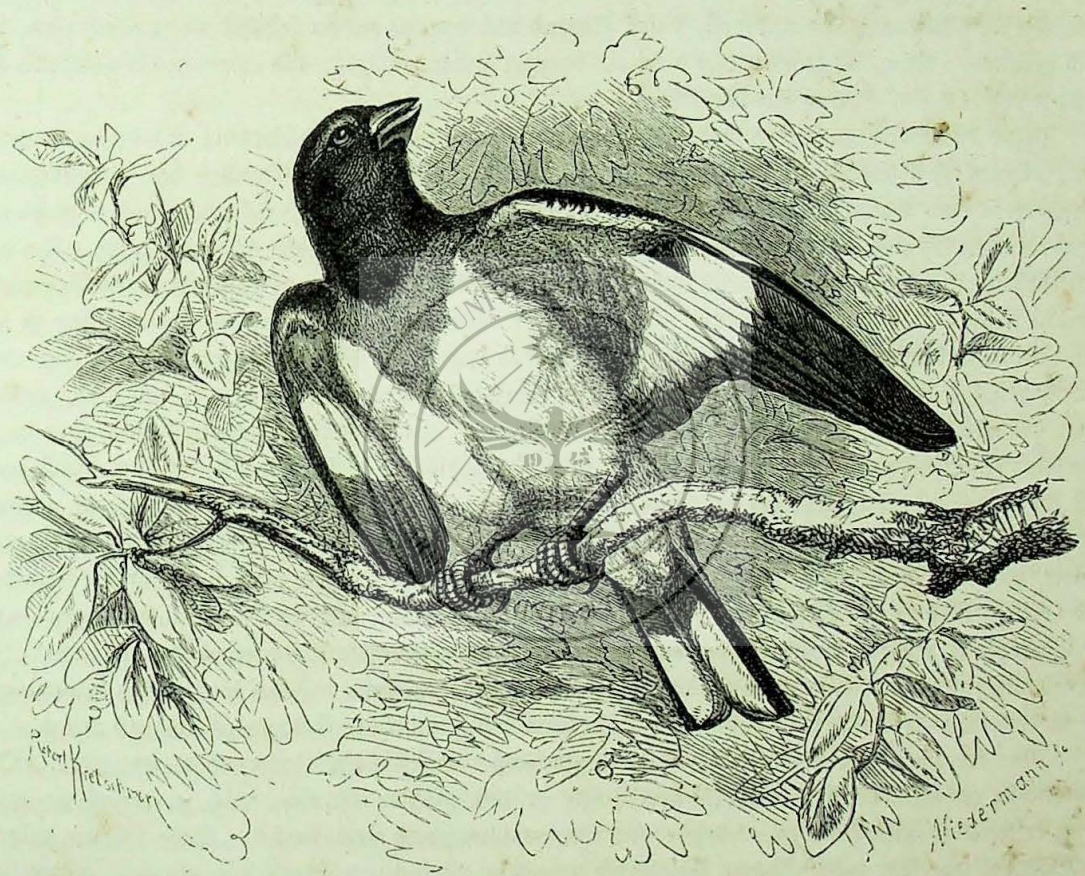

Der rosenbrüstige Kernbeißer (Coccoborus ludovicianus).

„Der Flug des rosenbrüstigen Kernbeißers ist hart, geradeaus, aber ziemlich anmuthig. Auf dem Zuge streicht er hoch über die Wälder dahin und stößt ab und zu einen klaren Ton aus, während er zu schweigen pflegt, wenn er sich niedergelassen hat. Dies geschieht dann gegen Sonnenuntergang, und zwar wählt er sich immer den höchsten Baumwipfel, auf welchem er sich aufrecht und steif hält, so lange er hier verweilt. Nach wenigen Minuten senkt er sich gewöhnlich in ein Dickicht hernieder, um in diesem die Nacht zu vollbringen."

Die Nahrung besteht in allerhand Gesäme, namentlich in Grassämereien, sodann aus verschiedenen Beeren und im Frühling aus Knospen und zarten Blüthen. Nebenbei jagt er Kerbthiere und zwar häufig auch im Fluge, wie andere Finken Dies ebenfalls zu thun pflegen.

Das Nest fand Audubon von Ende Mais an bis zum Juli in den obersten Zweiggabeln niederer Büsche, häufig aber auf höheren Bäumen, am liebsten auf solchen, welche neben einem Wasser

stehen. Es besteht aus trockenen Baumzweigen, zwischen denen einige Blätter und die Rinde der wilden Rebe eingewebt sind; innen ist es mit zarten Würzelchen und Roßhaaren ausgekleidet. Vier Eier bilden das Gelege. Beide Geschlechter brüten, wie es scheint, nur ein Mal im Jahre. Die Jungen brauchen drei Jahre, bevor sie die volle Pracht ihres Gefieders erhalten. Sie werden, so lange sie klein sind, mit Kerbthieren gefüttert; später erhalten sie Sämereien, welche die Eltern vorher in ihrem Kropf aufgeweicht hatten.

Die wenigen Vogelliebhaber, welche bisjetzt über das Gefangenleben des rosenbrüstigen Kernbeißers berichten, sind einstimmig in dessen Lobe. Er gilt für einen der besten und unermüdlichsten Sänger. Sein Gesang ist reich an Weisen, und höchst wohllautend. Die einzelnen Töne sind voll und klar. Bei guter Witterung singt er während der Nacht, wie Nuttall sagt: „mit all den verschiedenen, ergreifenden Tönen der Nachtigall, und es scheint, daß er, wenn er sich dem Gesange mit Eifer hingibt, vor Entzücken über denselben in die höchste Aufregung versetzt wird. Die Töne sind schmetternd, jetzt laut, klar und voll, dann klagend und hierauf wieder lebhaft und endlich zart, süß und gehalten. Kurz, ich glaube, daß nicht ein einziger unserer Vögel, mit alleiniger Ausnahme des Spottvogels, im Gesang ihn übertrifft".

Ueber das Betragen in der Gefangenschaft hat Bachmann seinem Freunde Audubon berichtet. „Eines Frühlings", so schreibt er, „schoß ich ein prachtvolles Männchen des rosenbrüstigen Kernbeißers vom Baum herab. Es war nur an einem Fuße verwundet, fiel aber doch vom Baum herab auf den Grund, und ehe es wieder zu sich selbst gekommen war, hatte ich es ergriffen. Da mir kein Gebauer zur Hand war, ließ ich es in dem Raume fliegen, welchen ich zu meinem Studirzimmer erwählt hatte. Ehe noch eine Stunde verstrichen war, schien der Gefangene Lust zum Fressen zu zeigen. Korn und Weizen wurde verschmäht, Milchbrod dagegen mit Begierde genommen. Am nächsten Tage zeigte er sich schon sehr zahm, sein inzwischen geschwollener Fuß schmerzte ihn aber, und er nahm deshalb eine genaue Untersuchung vor. Er fing an, in die wunde Stelle zu beißen und beendete seine Untersuchung damit, daß er den ganzen Fuß wegbiß. Der Stummel heilte in wenig Tagen, und der Vogel gebrauchte ihn später ebenso gut, wie den gesunden Fuß. Später brachte ich meinen Kernbeißer in einen Bauer, in welchem er sich augenblicklich eingewöhnte. Er fraß das verschiedenste Futter, zog aber Welschkorn und Hanf dem übrigen vor. Auf Kerbthiere war er erpicht, Heuschrecken und Grillen fraß er mit Begierde. Zuweilen saß er stundenlang auf der Lauer nach Fliegen, und oft schnappte er Wespen weg, welche von den in seinen Käfig gelegten Früchten naschen wollten. In den Mondscheinnächten sang er zuweilen prachtvoll, selten aber laut. Dabei hielt er sich bewegungslos in derselben Stellung, während er am Tage beim Singen mit den Flügeln zu schlagen pflegte."

„Er war mein liebenswürdigster und angenehmster Gesellschafter während dreier Jahre. Oft entschlüpfte er seinem Käfig, niemals aber zeigte er den leisesten Wunsch, mich zu verlassen; denn wenn er wirklich entflogen war, kehrte er mit Sonnenuntergang stets zurück. Sein Singen währte im Sommer ungefähr sechs Wochen, im Herbst etwa zwei Wochen, während des übrigen Jahres ließ er nur seinen Lockton vernehmen. Im Winter mußte ich ihn nach dem geheizten Zimmer bringen; denn er schien von der Kälte zu leiden. Sie wurde wahrscheinlich die Ursache seines Todes."

Der auch in Europa wohlbekannte Kardinal (Cardinalis virginianus) ist der Vertreter einer zweiten Sippe unserer Familie. Ein etwas gestreckter Leib, kurze Flügel, ein langer, in der Mitte ausgeschweifter Schwanz, ein kurzer, kräftiger und spitziger, an der Wurzel sehr breiter Schnabel, dessen Firste gekrümmt und dessen Oberkiefer in der Mitte stark ausgebuchtet ist, sowie endlich ein aufrichtbarer Schopf kennzeichnen diese Sippe.

Der Kardinal oder Haubenkernbeißer wird 8 Zoll 3 Linien lang und 11 Zoll 3 Linien breit. Die Fittiglänge beträgt 3 Zoll 8 Linien, die Länge des Schwanzes 3 Zoll 11 Linien. Das

Männchen im Hochzeitskleide ist ein schöner, aber ziemlich einfarbiger Vogel. Sein weiches und etwas glänzendes Gefieder ist sehr gleichmäßig dunkelroth, auf dem Kopfe scharlachroth, am Gesicht und an der Kehle aber tief schwarz. Die Innenfahnen der Schwingen sind lichtbraun, ihre Schäfte dunkelbraun; der Schnabel ist korallenroth, der Augenring dunkelgraubraun, der Fuß blaßbräunlich, aschbläulich überlaufen. Bei dem Weibchen ist die Haube kürzer und die Färbung des Gefieders bläßer. Der Hinterkopf, Nacken und Oberrücken sind graubräunlich, die Stirn, die Augenbrauen und die Haube bräunlichhochroth, fast reinroth, die Flügel dunkelbräunlichroth, die einzelnen Schwingen und Schwanzfedern graubraun gerandet, die Unterseite olivengelbbraun, auf der Brust und Bauchmitte röthlich. Der Schnabel ist etwas bläßer roth, als beim Männchen.

Aus den Berichten Wilson's, Nuttall's, Audubon's, des Prinzen von Wied und A. Gerhardt's geht hervor, daß der Kardinal über ganz Nordamerika verbreitet und da, wo er vorkommt, häufig ist. In den südlichen Staaten ist er gemein, in den hochnordischen dagegen fehlt er gänzlich. Die Küstenländer scheint er zu bevorzugen; doch fand man ihn auch ziemlich weit nach Westen hin. In gelinden Wintern verweilt er jahraus, jahrein an demselben Orte; bei strengerer Witterung soll er eine kleine Wanderschaft nach Süden hin antreten. Er ist ein angenehmer Vogel, welcher wegen seines prachtvollen Gefieders schon von weitem in die Augen fällt und eine wahre Zierde des Waldes bildet, besonders im Winter, wo er den entlaubten Bäumen zum größten Schmuck gereicht. Nach Prinz von Wied hält er sich am Tage gern in den dichtverwirrten Zweigen der Schlingpflanzen auf, und vonhieraus streift er dann nach den benachbarten Feldern und Gärten, falls ihm der Wald selbst nicht genug Nahrung bietet. Man begegnet ihm ebensowohl in der Nachbarschaft der Städte, als im tiefsten und einsamsten Walde.

„Man sieht ihn", sagt Audubon, „in unsern Feldern, Baumgängen und Gärten, ja oft genug im Innern unserer südlichen Städte und Dörfer. Es ist ein seltener Fall, daß man in einen Garten kommt, ohne daß man einen der rothen Vögel gewahrt, wie er durch die Zweige schlüpft. Aber wo er auch sein mag, er ist überall willkommen, der Liebling Jedermanns, so glänzend ist sein Gefieder, so reich ist sein Gesang."

Der Kardinal hält sich während des Sommers paarweise, im Herbst und Winter hingegen in kleinen Gesellschaften. Er verträgt sich gut mit allerlei kleinem Geflügel, nicht besonders aber mit andern seiner Art, am allerwenigsten während der Brutzeit. Im Winter kommt er, wenn er im Lande bleibt, nicht selten in das Gehöft des Bauern herein, und pickt hier vor der Scheuer mit Sperlingen und Tauben, mit Schneevögeln, Sumpf- und Singsperlingen, geselligen Ammern und andern das Gesäme auf, dringt in offene Ställe und Böden oder sucht an den Einhegungen der Gärten und Felder nach Sämereien aller Art. Mit seinem dicken Schnabel weiß er sehr geschickt die harten Körner des Mais zu zerkleinern, Hafer zu enthülsen und Weizen zu zermalmen: es fehlt ihm deshalb selten an Winterfutter. In einem benachbarten Heuschober oder einem dichtwipfeligen Baume findet er eine geeignete Nachtherberge, und so übersteht er den Winter ziemlich leicht. Er ist ein unruhiger, unsteter Gesell, welcher sich nur minutenlang an ein und derselben Stelle aufhält, sonst aber fortwährend hin und her fliegt und hüpft. Im Sitzen trägt er den Leib sehr wagrecht und läßt den Schwanz grade herabhängen, wippt ihn aber fortwährend und stelzt ihn nicht selten. Auf dem Boden bewegt er sich hüpfend mit ziemlicher Geschicklichkeit, im Gezweig mit großer Gewandtheit. Der Flug ist hart, schnell, ruckweise und sehr geräuschvoll, wird aber ungern weit ausgedehnt. Wechselseitiges Ausbreiten und Zusammenlegen, Zucken und Wippen des Schwanzes begleitet ihn, wie alle übrigen Bewegungen.

Wenn der Winter streng wird, wandert der Kardinal aus und streift dann im Lande umher. Anfangs März erscheint er wieder, regelmäßig in Gesellschaft anderer Zugvögel. Seine Reisen werden, so zu sagen, theilweise zu Fuß zurückgelegt. Er hüpft und schlüpft, nach Audubon, von Busch zu Busch und fliegt von einem Wald zum andern. Wie bei manchen andern Vögeln pflegen die Männchen um mehrere Tage früher zu erscheinen, als die Weibchen.

Bald nach seiner Ankunft sieht man ihn gepaart, und nun beginnen eifersüchtige Kämpfe zwischen den Männchen. Sie sind so streitlustig, daß sie sich mit Wuth auf jeden Eindringling in ihr Gehege stürzen, ihm unter schrillem Geschrei von Busch zu Busch folgen, heftig in der Luft mit ihm fechten und nicht eher ruhen, als bis der Fremde ihr Gehege verlassen hat. Dann pflegen sie zurückzukehren und ihrer Freude in schmetterndem Gesang Ausdruck zu geben. Die Anhänglichkeit der Gatten ist sehr groß. „Als ich", sagt Audubon, „gegen Abend eines Februartages das Männchen eines Paares im Stellbauer gefangen hatte, saß am andern Morgen das Weibchen dicht neben dem Gefangenen, und später fing es sich auch noch."

Der Nistplatz ist ein Busch, ein Baum nahe am Gehöft, inmitten des Feldes, am Waldrande oder im Dickicht, je nach Gelegenheit. Ein Flußufer scheint zu den erwünschtesten Brutorten zu gehören. Nicht selten findet man das Nest in unmittelbarer Nähe eines Bauernhauses und oft nur wenige Ellen entfernt von dem eines Spottvogels. Es besteht aus trockenen Blättern und Zweigen, namentlich stacheligen Reisern, welche mit Halmen und Rebenschlingen verbunden sind. Die Mulde wird mit zarten Grashalmen ausgelegt. Vier bis sechs Eier von schmuzig weißer Farbe, über und über mit olivenbraunen Flecken gezeichnet, bilden das Gelege. Sie haben Aehnlichkeit in der Färbung mit denen der Kalanderlerche oder mit denen unseres gemeinen Haussperlings, ändern aber sehr ab: Gerhardt versichert, daß man fast niemals ein Gelege finde, in welchem alle von gleicher Färbung wären.

In den nördlicheren Staaten brütet der Kardinal selten mehr als ein Mal, in den südlichen zuweilen drei Mal im Jahre. Die Jungen werden nur wenige Tage von ihren Eltern geführt, dann aber ihrem Schicksale überlassen. Allerlei Körner, Getreide- und Grassämereien, Beeren und wahrscheinlich auch Kerbthiere bilden ihre Nahrung. Im Frühling verzehren sie die Blüthen des Zuckerahorns, im Sommer Holderbeeren, nebenbei jagen sie eifrig nach Käfern, Schmetterlingen, Heuschrecken, Raupen und andern Kerbthieren. Nach Wilson soll Mais ihre Hauptnahrung sein, und sie außerdem den Kirschen, Aepfeln und Beeren der Kerne wegen sehr nachgehen, auch den Bienen zuweilen in unerwünschter Weise nachstellen.

Die amerikanischen Forscher rühmen ziemlich einstimmig den Gesang unseres Kernbeißers, die europäischen Beobachter hingegen und zumal die deutschen finden nicht, daß das Lied des Vogels begeistern könne. „Die Meinung", sagt Wilson, „welche so gewöhnlich in Europa ist, daß der Sang in den Wäldern Amerikas sich mit den Vogelliedern der europäischen Waldungen nicht vergleichen ließ, kann ich nicht für richtig halten. Wir können keinen Vergleich ziehen zwischen der Tiefe der Waldungen Amerikas und den bebauten Feldern Englands; denn es ist eine wohlbekannte Sache, daß die Singvögel sich selten in ersteren finden. Laßt uns aber gleiche Oertlichkeiten der vereinigten Staaten und Europas mit einander vergleichen, und man wird finden, daß gerade die Westhälfte bevorzugt ist. Die wenigen von unsern Singvögeln, welche nach Europa hinüber gebracht worden sind, haben dort die besten Kenner wegen ihres Gesangs in Verwunderung gesetzt."

„Die Töne des Kardinals sind denen der Nachtigall vollständig gleich, und diese Töne, so klar und ausgezeichnet sie auch sein mögen, stehen doch noch weit unter denen der Walddrossel und ebenso unter denen der Braundrossel. Unser unnachahmlicher Spottvogel ist ebenso der Nachtigall ebenbürtig anerkannt, und sie alle sind noch nicht der zehnte Theil unserer Singvögel. Könnten die Europäer an einem Maiabend gegen Sonnenuntergang an unsern Waldsäumen auf den Vogelgesang lauschen: sie würden wahrhaftig zufrieden sein. Man hat den Kernbeißer oft die virginische Nachtigall genannt, und er verdient seinen Namen wegen der Klarheit und Verschiedenheit seiner Töne, welche ebenso wechselnd, als klangvoll sind und vom März bis zum September vernommen werden."

„Der Gesang", sagt Audubon, „ist zuerst laut und klar und erinnert an die schönsten Töne des Flagoletts, mehr und mehr aber sinkt er herab, bis er gänzlich erstirbt. Während der Zeit der Liebe wird das Lied dieses prachtvollen Sängers mit großer Macht vorgetragen. Er ist sich seiner Kraft bewußt, schwellt seine Brust, breitet seinen rosigen Schwanz, schlägt mit seinen Flügeln und

wendet sich abwechselnd zur Rechten und zur Linken, als müsse er sein eigenes Entzücken über die wundervollen Töne seiner Stimme kundgeben. Von neuem und immer von neuem werden diese Melodien wiederholt; denn der Vogel schweigt nur, um Luft zu schöpfen. Man hört ihn lange bevor, ehe die Sonne den Himmel im Osten vergoldet, bis zu der Zeit, wenn das flammende Gestirn Licht und Wärme herniedersendet und alle Vögel zu zeitweiliger Ruhe zwingt, und sobald die Natur wieder aufathmet, beginnt der Sänger von neuem, und, als habe er niemals seine Brust angestrengt, ruft er das Echo wach in der ganzen Nachbarschaft und ruht nicht eher, als bis die Abendschatten um ihn sich verbreiten. Tag für Tag verkürzt der Rothvogel das langweilige Geschäft des brütenden Weibchens, und von Zeit zu Zeit stimmt auch dieses mit ein mit der Bescheidenheit ihres Geschlechts. Wenige von uns verweigern diesem süßen Sänger den Zoll der Bewunderung. Wie erfreulich ist es, wenn bei bedecktem Himmel Dunkel die Wälder deckt, so daß man meint, die Nacht sei schon hereingebrochen, wie erfreulich, plötzlich die wohlbekannten Töne dieses Lieblingsvogels zu vernehmen! Wie oft habe ich mich dieses Vergnügens erfreut, und wie oft möchte ich mich dessen noch erfreuen!"

Dieser dichterischen Auslassung gegenüber nehmen sich die Urtheile europäischer Forscher eigenthümlich aus. „Sein Gesang", sagt Prinz von Wied, „ist nicht ausgezeichnet und klingt mehr sonderbar, als angenehm." „Sein Gesang", versichert Gerhardt, „entspricht keineswegs seiner Schönheit. Er klingt wie „Dihu, duiduiduiduiduiduiduidi". Der Lockton ist ein kurz ausgestoßenes „Zip" oder „Tip".

Im Käfig läßt sich der Kardinal ohne Mühe erhalten. Er nimmt mit dem einfachsten Körnerfutter vorlieb, ist hart und ausdauernd und kann, in einem größeren Raum freigelassen, zur Fortpflanzung gebracht werden. Aber auch er hat Etwas von den Eigenschaften seines deutschen Verwandten: er ist zänkisch im Bauer und beunruhigt die andern Brutvögel. Ich glaube nicht, ihm Unrecht zu thun, wenn ich annehme, daß er es war, welcher in unserm Gesellschaftsbauer die Brut eines seiner Verwandten aus Japan vernichtete.

Die Südamerikaner bezeichnen mit dem Namen Kardinal einen andern dickschnäbligen Kernbeißer, welchen wir Dominikanerfink zu nennen pflegen. Er bildet mit einigen andern die Gruppe der Graufinken (Paroaria), so genannt, weil das Gefieder bleifarben ist. So pflegt mindestens der Rücken gefärbt zu sein, während die Bauchseite weiß und der Kopf gewöhnlich roth ist. Die Gestalt dieser Vögel ist verhältnißmäßig schlank, der Flügel ziemlich spitz, fast bis zur Mitte des mäßig langen, abgerundeten Schwanzes reichend. Der Schnabel ist noch ziemlich dick, aber gerade, die Spitze kaum hakig, der Mundrand etwas eingebogen, mit leichter Winkelung neben der Mitte, das Bein mittellang und kräftig.

Der Dominikanerfink (Paroaria dominicana) wird 6½ Zoll lang und 10½ Zoll breit; der Fittig mißt 3⅓ Zoll, der Schwanz 3 Zoll. Das Gefieder ist auf Nacken, Rücken, Flügel und Schwanz dunkelschiefergrau, auf der Unterseite weiß, längs der Brustseiten hier und da schiefergrau gefleckt; der Kopf, die Kehle und die Mitte des Vorderhalses mit Ausnahme der schwarzen Ohrdecken aber sind dunkelblutroth, am Hinterhalse durch ein weißes Band von dem grauen Nacken getrennt. Der Oberschnabel ist schieferschwarz, der Unterschnabel weißlich, der Augenring braun, das Bein fleischbraun. Das Weibchen soll von dem Männchen nicht bedeutend verschieden sein.

Auch dieser schöne Kernbeißer kommt sehr oft nach Europa herüber und ist deshalb hier wohl bekannt. In seinem Vaterlande wird er häufig im Käfig gehalten, obgleich er ein langweiliger, einfältiger Gesell ist und nicht einmal seine Landsleute zu ähnlichen Lobeserhebungen veranlaßt hat, wie sein nördlicher Verwandter die Nordamerikaner. Er verbreitet sich über ganz Nordbrasilien und wird namentlich bei Bahia, Para und am Amazonenstrome gefunden. Wie alle seine Sippschaftsgenossen

lebt er paarweise einzeln im Gebüsch der Vorwälder. Eigentlich häufig ist er nirgends. Er ist, wie Prinz von Wied sagt, ein stiller, einfältiger Vogel, welcher einen hellen Lockton und einen kurzen zwitschernden Gesang hat. Man hält ihn oft im Käfig, weil er sehr gut ausdauert und wenig Mühe verursacht. Im Thiergarten zu Frankfurt hat er sich fortgepflanzt.

Kleinere Arten dieser Familie sind das Pfäffchen (Sporophila oder Gyrinorhyncha minuta), ein Vögelchen von 4 Zoll Länge, mit schwarzer Oberseite, rostrothem Bürzel und solcher Unterseite beim alten Männchen oder brauner Oberseite, rostrother Brust und rostgelber Unterseite beim Weibchen, welchem auch das Junge ähnelt.

Das Pfäffchen lebt wie seine Verwandten vorzugsweise auf den grasigen Ebenen Brasiliens und ernährt sich dort von Sämereien. Alle diese Vögelchen sind schmucke, angenehme Thierchen, mit wohl-



Der Dominikanerfink (Paroaria dominicana).

lautender Stimme; sie werden nur dann unangenehm, wenn sie plündernd in die Felder einfallen. Von den Brasilianern werden sie als Stubenvögel gehalten und hoch geschätzt.

Die Merkmale der Sippe liegen in dem kleinen gimpelartigen Schnabel mit hakig herabgebogener Spitze, in dem verhältnißmäßig langen Flügel, dem kurzen Schwanz und dem vorherrschend schwarzen Rückengefieder der Männchen.

Aus Sancta Fe de Bogota stammt ein anderes Glied der Familie, der Diademruderfink (Catamblyrhynchus diademata). Er ist 5¼ Zoll lang; der Flügel mißt 2⅓ Zoll. Der Schnabel ist sehr dick, durchaus gimpelartig, der Oberkiefer kaum hakig, der Flügel abgerundet, der Schwanz seitlich wenig verkürzt, der Fuß sehr stark. Zügel, Wangen, Halsseiten und die ganze Unterseite sind

kastanienbraun, die Stirn und der Vorderkopf orangegelb, Hinterkopf und Nacken schwarz, die Oberseite übrigens bläulichgrau, auf Schwingen und Schwanz bräunlich, erstere breit blaugrau gerandet. Ein schmaler Zügelstreif ist schwarz, der Schnabel ebenso, der Fuß braun gefärbt.

Ueber die Lebensweise kenne ich keine Angabe.

Der aschblaue Papageifink, welcher der Familie ihren Namen verlieh (Pitylus coerulescens), ist ein sehr großer Fink von 9 Zoll Länge und 12 Zoll Breite; der Fittig mißt gegen 4 Zoll, der Schwanz ungefähr ebensoviel. Der Schnabel ist sehr dick, bauchig gewölbt, jedoch seitlich zusammengedrückt, der Mundrand eingebogen, in der Mitte winkelig ausgebuchtet, die Spitze stumpfhakig übergebogen. Die Flügel sind kurz und reichen zusammengelegt noch nicht über die oberen Schwanzdeckfedern hinab. Die beiden ersten von den schmalen Schwingen sind stufig gekürzt; die dritte ist die längste von allen. Der Schwanz ist sehr lang; seine drei äußeren Federn sind stark verkürzt, die sechs mittleren gleich lang. Die zierlichen, mittelhohen Beine stehen fast in einem Mißverhältniß zu dem Schnabel. Das Gefieder ist ziemlich weich, aber nicht besonders voll. Beim Männchen ist seine Färbung dunkelschwärzlichschiefergrau, in das Indigoblaue spielend, auf dem Mantel und den Flügeln blaugrünlich, glänzend; das Gesicht, die Zügel, die Gegend bis zum Auge, die Ohrdecken, der Vordertheil und die Seiten des Halses, Kinn, Kehle und Oberbrust sind tiefschwarz; die Schwingen und Steuerfedern sind schwarz, erstere am hinteren Rande weißlich; die inneren Flügeldeckfedern sind reinweiß. Die Iris ist graubraun, der Schnabel auf der Firste dunkelschwärzlichbraun oder hornbraun, im übrigen aber zinnoberroth; die Beine sind bräunlichschwarz. Das Weibchen unterscheidet sich vom Männchen durch den weniger lebhaften Schimmer auf den Obertheilen, die minder dunkelschwarze Kehle, sowie überhaupt durch matteres Gefieder und einen blaßrothen Schnabel. Beim jungen Männchen ist das Gefieder weniger rein und dunkel, als beim alten Vogel, die schwarze Kehle minder deutlich abgegrenzt und der Schnabel da, wo er bei den Alten roth ist, hellcitronengelb.

Von Sankt Paulo an bis Bahia und darüber hinaus scheint dieser Papageifink überall paarweise vorzukommen; er ist jedoch nirgends häufig. Den tiefen Wald scheint er zu meiden; dagegen liebt er mehr die Waldränder und die buschigen, sonnigen Triften. „Er hielt sich", sagt Prinz von Wied, „besonders an den Grenzen einiger im Urwald angelegten Pflanzungen auf, wo man ihn in den hohen luftigen Baumkronen umherfliegen, aber auch zuweilen die niederen Gebüsche durchkriechen sah. Mit dem dunkeln Gefieder und dem rothen Schnabel nimmt er sich alsdann sehr nett aus. Gewöhnlich hielten sich diese Vögel in jener Zeit (Januar) paar- oder familienweise zusammen. Ihre Lockstimme gleicht etwa der unseres Kernbeißers: sie ist ein etwas zischender oder zirpender Ton."

Dies ist Alles, was ich zu berichten weiß; neuere und ausführlichere Beobachtungen sind mir nicht bekannt geworden. Burmeister gibt im wesentlichen nur die Angaben des Prinzen wieder.

Dem vorstehend beschriebenen nah verwandt ist der Maskenpapageifink der brasilianischen Wälder (Caryothraustes brasiliensis). Die Schnabelbildung ähnelt der eben beschriebenen; doch ist der Schnabel nicht ganz so bauchig und nicht so hoch, groß und stark, aber immer noch dick, gewölbt, an der Spitze ziemlich starkhakig herabgebogen. Die Flügel sind verhältnißmäßig lang; sie reichen zusammengelegt bis fast zur Mitte des allerdings auffallend kurzen Schwanzes herab. Dieser ist leicht abgerundet, in seinen äußern Federn nur wenig verkürzt. Die Beine sind ebenfalls schwach. Das Gefieder ist derber, seine Färbung eine lebhafte und schöne.

Unser Vogel ist fast so groß, wie der deutsche Kernbeißer, nämlich 6½ bis 7 Zoll lang, mit 3 Zoll 7 Linien langem Fittig und 3 Zoll langem Schwanze. Das ganze Gesicht ist kohlschwarz, die Stirn, die Gegend über dem Auge, Kopf und Halsseiten, der Unterhals und die Mitte der Brust und

des Bauches aber sind schön lebhaft gelb, die Brust und Leibesseiten olivenfarben überlaufen. Die Oberseite ist olivengrün, die Schwungfedern sind graubraun mit stark grünen Rändern und einem gelben Hintersaum; die graubraunen Schwanzfedern sind an der Innenfahne fahlgraubraun, an der äußeren olivengrün, die beiden mittelsten fast gänzlich olivengrün. Die Iris ist braun, der Schnabel glänzend schwarz, an der Wurzel etwas heller, bei alten Vögeln bleigrau. Die Beine sind hellfleischbraun.

Der Maskenpapageifink verbreitet sich über den größten Theil Amerikas und ist in Brasilien an einzelnen Stellen nicht selten. Man begegnet ihm hier sogar in kleinen Flügen in den inneren Waldungen. An andern Orten kommt er nur paarweise und einzeln vor. Ueber seine Lebensweise fehlen Beobachtungen.

Mehrere sehr dickschnäbelige, kurzflügelige und langschwänzige Papageifinken mit olivengrünem Gefieder auf Rücken und Flügeln Südamerikas werden von den Guaranern Habias genannt, und dieser Name ist schon in so viel wissenschaftliche Bücher übergegangen, daß auch wir ihn anwenden wollen. Zur ausführlicheren Kennzeichnung mag dienen, daß der lange Schwanz ziemlich kurz abgerundet, d. h. in der Mitte gerade und außen nur wenig verkürzt, daß der kurze Flügel sehr stark abgerundet und die erste Schwinge verkümmert, das Bein sehr kräftig und endlich, daß der schwarze Schnabel hoch, ziemlich stark, seitlich zusammengedrückt, die Spitze fast gerade, der Mund am Rande stark eingebogen und die Firste sanft gekrümmt ist.

Eine schon seit Azara's Zeit bekannte Art ist der Capi (Saltator coerulescens), ein schlanker Vogel von der Größe unserer Amsel von 8 Zoll Länge und 12 Zoll Breite, mit 4 Zoll langen Flittigen und 3½ Zoll langem Schwanze. Das Gefieder ist bläulichschiefergrau, auf Nacken, Rücken und Flügel gelbbraun überlaufen, besonders auf den vordersten großen Deckfedern; der Zügel und ein Streif am obern Augenrande und die vom schwarzen Kinnstreif seitlich begrenzte Kehle sind weiß, die Oberbrust ist grau, die Unterbrust und Bauchmitte weißlichgrau, der Steiß wie die Innenseite der Flügel rostgelb, aber grau gefleckt, der Schwanz dunkelschiefergrau. Der Schnabel ist hornbraungrau, längs der Ränder etwas lichter, der Augenstern rothbraun, der Fuß schieferschwarz.

Die Habias sind hauptsächlich im Süden Brasiliens bis Paraguay hin und von der Ostküste bis über die Cordilleren hinweg bis zur Westküste ziemlich häufig. Sie bewohnen Gärten, Hecken, Gebüsche und Buschwälder, nicht aber die eigentlichen Waldungen. Ueberall sind sie häufige Standvögel. Man sieht sie in Paaren oder zu kleinen Trupps vereinigt, welche gewöhnlich von verschiedenen Arten gebildet werden. Diese nähern sich ohne Scheu den Wohnungen der Landleute und werden in den Gärten nicht selten lästig.

„Stets im Innern der Gebüsche", berichtet d'Orbigny, „ungefähr in der Mitte der Höhe derselben, thun diese Vögel weiter Nichts, als mit großer Lebendigkeit umherzuhüpfen. Dabei suchen sie ihre Nahrung, welche aus Körnern, Knospen, Schnecken und Kerbthieren besteht. Nebenbei verschmähen sie auch das Fleisch nicht, welches in der Nähe der Wohnungen getrocknet wird. Sie kommen selten zum Boden herab; wenn Dies aber geschieht, bewegen sie sich hüpfend mit wenig Anmuth. Ihr Flug ist nicht schnell, oft unterbrochen und ermüdend. Ihre Stimme ist unbedeutend; gewöhnlich vernimmt man nur einen oft wiederholten Schrei als Lockton." Doch sagt Azara, daß sie in der Zeit ihrer Liebe ein kleines, genugsam abwechselndes und ansprechendes Liedchen zum Besten geben. Im Käfig singen sie nicht. Im Monat November bauen sie sich in den höchsten und dichtesten Aesten der Gebüsche ein großes Nest aus Wurzeln von verschiedener Dicke, welche ohne besondere Sorgfalt zusammengeschichtet werden. In ihm findet man zwei oder drei Eier von grünlichblauer Farbe, welche mit feinen schwarzen Linien und Flecken am stumpfen Ende bedeckt sind. Andere Arten erbauen das Nest aus Mos.

Ueber das Gefangenleben des Vogels erfahren wir durch Azara Einiges. „Ich hielt", so berichtet er, „während einiger Monate eine Habia dieser Art in einem Käfig, in welchem bereits einige andere kleine Vögel lebten. Mit ihnen vertrug sich der Capi ganz leidlich. Er fraß Brod, hartes wie weiches, gekochten Mais, Blüthen, Früchte, Mos, mit einem Worte Alles, aber nicht in der Art und Weise wie andere Vögel, sondern nach Art der Säugethiere. Wenn der Bissen groß war, hielt ihn die Habia weder mit dem Fuße fest, oder warf ihn in die Höhe, sondern nahm ihn in den Schnabel und kaute ihn, ohne ihn dabei loszulassen, bis der Bissen im Mund gerecht geworden war."

Es scheint, daß nur ein Forscher, wie Azara, an einer gefangenen Habia Vergnügen finden kann; denn die Berichte über diese Vögel sind äußerst dürftig. Wir erfahren nicht einmal, ob sie bei den Landsleuten, denen sie zuweilen beschwerlich fallen, beliebt sind oder nicht.

An die Habias schließen sich naturgemäß einige auffallende Vögel an, welche man Pflanzenmähder (Phytotoma) genannt hat.

Schon Molina, der erste Naturbeschreiber Chiles, erwähnt eines von ihnen und berichtet namentlich über die Lebensweise sonderbare Dinge. Die Leibesbeschreibung des Vogels ist nicht zu brauchen; man merkt ihr, wie d'Orbigny sehr richtig sagt, ohne Mühe an, daß sie nur nach dem Gedächtniß niedergeschrieben wurde. Ueber die Lebensweise sagt er Folgendes: „Der Pflanzenmähder nährt sich von Kräutern, hat aber die böse Eigenschaft, sie nicht eher zu fressen, als bis er den Stengel dicht an der Wurzel abgesägt hat. Oft schneidet er Pflanzen blos zum Zeitvertreib ab, ohne ein Blatt davon zu fressen. Die Einwohner befehden ihn daher ohne Unterlaß und geben den Knaben, welche seine Eier ausnehmen, eine gute Belohnung. Da ihm diese Nachstellung bekannt ist, baut er sein Nest in die dichtesten Bäume und an schattige, wenig besuchte Orte. Ungeachtet dieser Vorsicht hat er sich sehr vermindert, und von dem Eifer, mit welchem ihn die Einwohner auszurotten suchen, darf man schließen, daß er sich nicht mehr erhalten wird, falls seine Nachkommenschaft nicht unterlassen sollte, ihren bösen Namen zu bethätigen."

Lange Zeit hielt man die von dem Vogel verübten Uebelthaten für eine vollständige Fabel, wie solche Fremden erzählt und von diesen geglaubt zu werden pflegen. Neuere Beobachtungen aber haben ergeben, daß wenigstens Etwas an der Sache ist. Auffallend genug will es mir vorkommen, daß die Quellen über die Pflanzenmähder noch immer spärlich fließen, und manche sogar als unklare betrachtet werden müssen. So sagt Pöppig, welcher monatelang Gelegenheit hatte, den Pflanzenmähder zu beobachten, in seiner „Reise nach Chile u. s. w." wörtlich Folgendes: „Einige kleine, aber unansehnliche Waldvögel sind die einzigen Bewohner des Thales und kommen höher hinauf nicht vor. Doch ist es erfreulich genug, daß man die seltene Phytotoma, einen Vogel von der Größe unserer Ammer, hier eher erhält, als in den niederen Gegenden, wo die ewige Verfolgung sie in der That an Zahl sehr vermindert und sehr scheu gemacht; denn was Molina von seiner bösen Gewohnheit, Pflanzen am Boden abzuschneiden und von dem Hasse erzählt, welchen die Landbewohner gegen ihn fühlen, ist völlig wahr." In der „illustrirten Naturgeschichte des Thierreichs" von demselben Forscher dagegen heißt es: „Nach Molina's sehr übertriebener Schilderung verdirbt sie eine Menge krautartiger Pflanzen; denn um zu ihrem Samen zu gelangen, soll sie die Stengel nahe am Boden absägen und zumal in Gärten solche Verwüstungen anrichten, daß auf ihre Austilgung einst Prämien gesetzt worden sind. Man weiß heutzutage Nichts von dieser schädlichen Thätigkeit und betrachtet die Narita, wie jeden andern körnerfressenden Vogel, der, wenn er freilich scharenweise irgendwo einfällt, dem Landmann Schaden zufügen kann. Keimende Pflanzen frißt die Narita allerdings gern; indessen theilt sie diesen Appetit mit den Sperlingen und andern nordischen Vögeln, welchen darum Niemand die Macht zutrauen wird, alle Mühen des Landmanns zu vereiteln." Diese Quelle ist also nicht zu brauchen, und wir würden noch Nichts über den betreffenden Vogel wissen, hätten wir nicht durch Kittlitz, d'Orbigny, Boeck und Landbeck Einiges erfahren, etwa Folgendes:

Die Pflanzenmähder sind dickschnäblige Finken, welche in Gestalt und Wesen den Habias sehr ähneln, sich aber von diesen und allen übrigen Kegelschnäblern dadurch unterscheiden, daß ihre Schnabelränder sägenartig mit feinen Zähnen besetzt sind. Dieses Merkmal ist so eigenthümlich, daß man die Pflanzenmähder bereits als Vertreter einer eigenen Familie aufgestellt hat, und dagegen wäre auch gar Nichts zu sagen, dürfte man den Schnabel allein als Maßstab gelten lassen. Mit Ausnahme dieses allerdings wichtigen Werkzeuges gleichen die Pflanzenmähder durchaus den Habias. Ihr Flügel ist ebenso kurz und fast ebenso gerundet, ihr Schwanz ebenso lang, ihr Fuß ganz so gebaut: sie sind, mit einem Worte, von jenen nur als scharf bezeichnete Sippe zu trennen.

Auch in ihren Sitten gleichen sie nach d'Orbigny durchaus den Habias, in deren Gesellschaft sie sich gewöhnlich finden. Sie leben in kleinen Flügen oder paarweise in Büschen und Hecken und nähren sich von Früchten, Knospen und Blättern.

Molina beschrieb die Narita oder Rara (Phytotoma Rara), welche er nach ihrem Geschrei benannt hat. Ihre Länge beträgt reichlich 6½ Zoll, ihre Breite gegen 11 Zoll, die Fittiglänge 3⅓ Zoll, die Schwanzlänge 2¼ Zoll. Das Gefieder ist bei beiden Geschlechtern ziemlich gleich gefärbt. Es erinnert an das Wiesenkleid unseres Pipers. Die Oberseite ist dunkelolivengrün, jede Feder mit schwärzlichen Schaftstrichen und breitem gelblichgrünen Rande; die Unterseite ist gelbgrün mit dunkleren Strichen längs der Federschäfte. Die Stirn ist rostroth, der Kopf dunkler, mit schwarzen Schaftstreifen; Kehle und Bauch sind gelb, die Oberbrust und die Schwanzfedern von unten an gesehen bis zum dunkeln Enddrittel rostroth; die Schwingen sind dunkelgrau, fast schwarz, licht gerandet, mit zwei weißen, durch die Enden der Deckfedern gebildeten Binden; die Schwanzfedern sind auf der Außenfahne und am Ende dunkel, auf der Innenfahne rostroth. Beim Weibchen sind alle Farben bläßer und graulicher. Schnabel und Füße sind schwarzgrau, die Iris ist hochkarminroth. D'Orbigny unterscheidet noch zwei andere Arten, von denen er eine zu Ehren Azara's benannt hat, und die andere als bolivianischen Pflanzenmähder aufführt.

„Wir haben den Pflanzenmähder", sagt d'Orbigny, „auf dem östlichen Abhange der bolivianischen Anden oft gefunden, immer in trockenen öden Gegenden des gemäßigten Gürtels auf Hügeln und Ebenen, niemals aber in den heißen, feuchten und buschreichen Thälern, nach welchen er nicht herabzusteigen scheint. Man kann sagen, daß er im Getreidegürtel lebt; denn wir haben ihn niemals weder über noch unter dieser Grenze gesehen. Er hält sich immer in der Nähe der bewohnten und bebauten Gegenden auf und ist sehr gemein. Man sieht ihn während des ganzen Jahres allein, in Paaren, oder in kleinen Gesellschaften unter Habias, mit denen er die Weinberge und Gärten durchstreift und die Pflanzungen verwüstet, indem er die Schößlinge abschneidet, die Früchte anbeißt ꝛc., und zwar geschieht Dies ohne alle Scheu; denn bisjetzt hat man noch gutwillig sich von diesem Schmarotzer plündern lassen, ohne nach Mitteln zu suchen, ihn zu vertreiben."

„Seine Gewohnheiten sind die der Habias. Der Flug ist kurz und niedrig, niemals ausgedehnt. Auf den Boden haben wir ihn nie herabkommen sehen. Sein oft wiederholter Ruf ist unangenehm. Er klingt wie das knirschende Geräusch einer Säge."

Kittlitz und Boeck vervollständigen diese Angaben: „Die Weinbeeren begannen jetzt reif zu werden", sagt der Erstere, „und in den Gärten zeigten sich zahlreiche Vögel, denen jene zur Nahrung dienen. In einem dieser Gärten, der ziemlich verwildert schien, erhielt ich bald hinter einander nicht weniger, als sechs Stück von einem Vogel, der nur zu der damals noch für fabelhaft gehaltenen Gattung der Pflanzenmähder gehören konnte. Der Magen enthielt bei allen Weinbeeren und Reste von grünen Blättern; auch war die Schnabelsäge grün gefärbt. Ich sah diesen Vogel nie am Boden, sondern meist in den Wipfeln ziemlich hoher Obstbäume. Seine Trägheit und Sorglosigkeit ist groß. Von zwei neben einander sitzenden schoß ich den einen; der andere blieb ruhig sitzen, bis er ebenfalls daran kam."

Auch Boeck bestätigt die Angaben über die Schädlichkeit dieses Pflanzenmähders. „Sein gezähnter Schnabel", sagt er, „ist ein furchtbares Werkzeug zur Vernichtung der jungen Schößlinge,

denen er äußerst schädlich ist, und Dies umsomehr, da er besonders morgens und abends in der Dämmerung seinem Raube nachstellt. Dieser besteht vorzüglich in jungen Pflanzen, welche er dicht am Boden abmäht, und von deren Saft sein Schnabel oft grün gefärbt ist. Kein Wunder, daß er gehaßt, gefürchtet und verfolgt wird. Landbeck vertilgt, was er vor sein Rohr bekommt; denn manche zarte Pflanze des Gartens ist schon von dem Pflanzenmähder vernichtet worden. Am Tage sitzt dieser häufig auf den Spitzen der Sträucher und Bäume, auf Pfählen der Umzäunung und ist nicht schwer anzuschleichen und zu erlegen. Auf dem Boden drückt und verbirgt er sich gern in die Furchen. Wären diese Thiere so scharenweise vorhanden, wie andere Finken, es käme keine einzige Gemüsepflanze in der Provinz davon. Seine Nahrung zwingt ihn, in der Nähe von bebauten Plätzen sich aufzuhalten. Im Winter streicht er weg, wohin, weiß ich noch nicht." Der alte Molina ist somit vollkommen gerechtfertigt; denn auf das Urtheil eines Forschers, wie Landbeck, dürfen wir uns unbedingt verlassen.

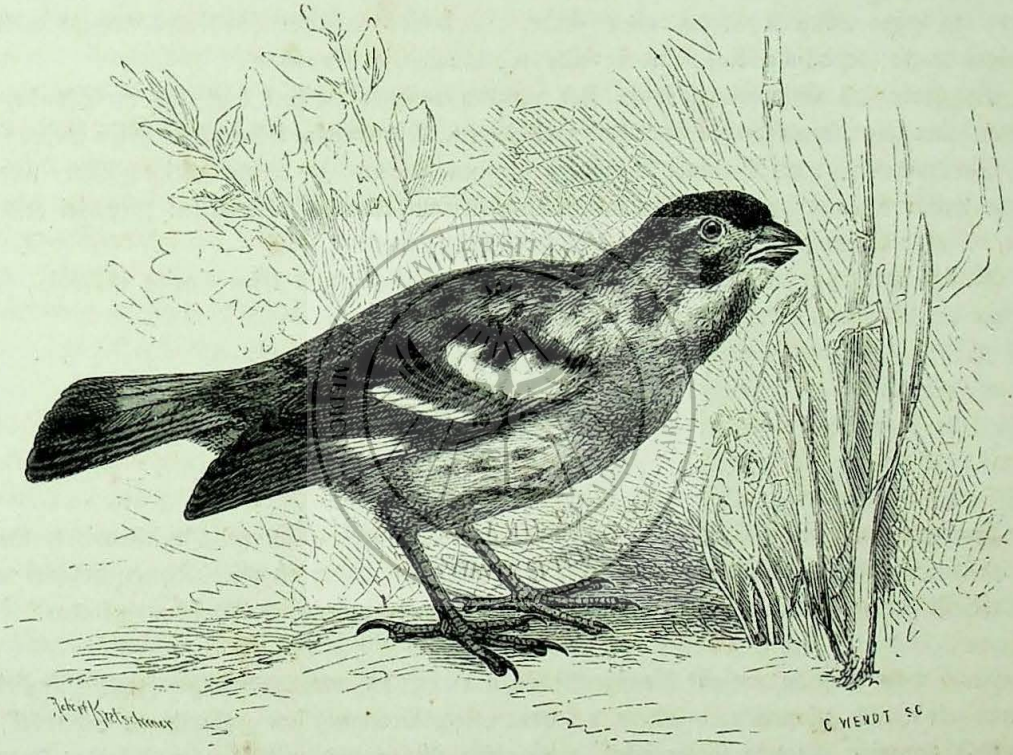

Die Rarita oder Rara (Phytotoma Rara).

Ueber das Brutgeschäft des Pflanzenmähders schweigen die neueren Beobachter; Molina aber erwähnt beiläufig, daß die Eier auf weißem Grunde roth getüpfelt sind.

* * *

Ueber den größten Theil Amerikas verbreitet sich eine artenreiche Gruppe von eigenthümlichen Vögeln in Finkengestalt, welche sich durch die Pracht ihres Gefieders so auszeichnen, daß die hierher gehörigen Arten kaum verkannt werden können, so schwer es auch sein mag, ihnen, wie der ganzen Gruppe überhaupt, eine passende Stellung in der Reihenordnung der Kegelschnäbler anzuweisen. Noch heutigen Tags sind sich die Naturforscher keineswegs einig, welche Stellung sie gedachten Vögeln, den Tangaras, anweisen sollen. Die Meisten vereinigen sie allerdings mit den Kegelschnäblern; Andere aber wollen diese Verwandtschaft nicht gelten lassen. Wir dürfen sie, meines Erachtens nach, bei den Sperlingsvögeln belassen.

Die Tangaras, welche wir Farbenfinken nennen könnten (Tanagrae), sind Kegelschnäbler von der Größe unseres Sperlings und darüber, mit sehr verschiedenem, immer aber kegelförmigen, auf der Spitze schwach gebogenen Schnabel, dessen leicht hakiger Oberkiefer vor der Spitze eine schwache Einkerbung zeigt. Die Flügel und der Schwanz sind von mittlerer Länge. Das Gefieder ist ziemlich derb, bunt und brennend gefärbt, meist blau, grün, roth mit Schwarz und Weiß gemischt, wenn auch diese Färbung in der Regel nur den Männchen zukommt, während das Weibchen stets ein matteres, unscheinbareres Federkleid trägt.

Der größte Theil Amerikas beherbergt ein oder das andere Mitglied dieser Familie. Die Wendekreisländer des Erdtheils müssen als die eigentliche Heimat betrachtet werden. Die Tangaras leben hauptsächlich in Waldungen, einige Arten auf den höchsten Bäumen, die andern im niedern Gebüsch. In unmittelbarer Nähe des Menschen siedeln sie sich selten an; wohl aber fallen sie oft verheerend in die Pflanzungen ein und werden dann sehr lästig, trotz ihrer erfreuenden Farbenpracht. Im stillen Wald entzücken sie den Forscher; denn sie fallen schon von weitem durch ihr lebhaftes Gefieder auf und werden den hohen Bäumen zur herrlichen Zierde. Doch ist ihre Farbenpracht das Einzige, welches sie anziehend macht; denn im übrigen sind sie stille und langweilige Geschöpfe.

Die Gabe des Gesanges ist ihnen fast gänzlich versagt; sie sind höchstens im Stande, einige wenige, kaum zusammenhängende Töne hervorzubringen. Nur einzelne sollen einen leisen Gesang haben.

Die Nahrung ist verschiedener Art; doch scheinen Beeren oder weiche saftige Zucker- und mehlhaltige Fleischfrüchte geringerer Größe das Hauptfutter zu bilden. Viele fressen nebenbei auch Kerbthiere, einzelne Sippen schon ausschließlich trockene Sämereien.

Wenige Arten nur werden in der Gefangenschaft gehalten, und keine einzige ist fähig, sich hier die Liebe des Menschen zu erwerben.

In der Neuzeit ist die Familie der Tangaras in zwei Unterabtheilungen, welche wir Horden nennen wollen, zerfällt und jede einzelne dieser Abtheilungen wieder in viele Sippen getheilt worden. Es wird für unsern Zweck genügen, wenn die bekanntesten derselben hier Erwähnung finden.

Eine dieser Sippen umfaßt die eigentlichen Tangaras, verhältnißmäßig große Mitglieder der Gruppe mit seitlich zusammengedrücktem, gebogenen, kegelförmigen, fast gradspitzigen Schnabel, dessen Obertheil nur eine schwache Kerbe zeigt, mit mäßig spitzen und mittellangen Flügeln, deren erste Schwinge wenig kürzer als die zweite, längste ist, mit einem ziemlich langen, nach dem Ende hin etwas breiteren, leicht ausgeschnittenen Schwanz und grünlich oder bläulichgraulichem, wenig lebhaften Gefieder, welches sich hinsichtlich der Geschlechter verhältnißmäßig wenig unterscheidet.

Eine Art dieser Sippe ist die Schmucktangara (Tanagra ornata). Ihre Länge beträgt 7 Zoll, wovon der Schwanz 2¾ Zoll einnimmt; der Flügel mißt vom Bug bis zur Spitze 3 Zoll 8 Linien. Beim Männchen sind Kopf, Hals, Brust und Bauch bis zu den Beinen indigoblau, hier und da graulich, weil die so gefärbten Wurzeln der Federn durchblicken, die Mitte des Bauches, die Schenkel und der Steiß grünlich aschgrau. Der Rücken ist schmuzig grünlich grau, indigoblau überlaufen; die kleinen Deckfedern am Flügelbuge sind blau, wie die vorher genannten Theile, die kleinsten Deckfedern hingegen citronengelb; der ganze übrige Flügel ist graubraun mit grünen Federsäumen. Der Schwanz ist graubraun; die mittleren Federn sind grün überlaufen, die übrigen grün gesäumt. Beim Weibchen sind alle Theile, welche beim Männchen blau sind, auf graugrünem Grunde bläulich überlaufen; die grüne und gelbliche Zeichnung der Flügel ist blässer und wenig ansehnlich.

Alle Waldungen der mittleren Küstenstrecken Brasiliens beherbergen die Schmucktangara in zahlreicher Menge. Nach Norden hin verbreitet sie sich vom Amazonenstrom bis über Guiana. Sie liebt die lichten Waldungen und die Pflanzungen, hält sich hier aber immer einzeln oder paarweise. Beweglich und munter, belebt sie alle Gebüsche der abwechselnd offenen Gegenden, nähert sich den menschlichen Wohnungen, ist nicht scheu und besucht besonders gern die Orangen- und Fruchtbäume in der Absicht, sie zu plündern. Die gewöhnliche Stimme ist ein einfacher Lockton; das Männchen läßt aber in der Paarungszeit auch einen kurzen, leisen Gesang vernehmen. Das Nest wird in einem dichten Busch oder niederen Baum angelegt und ähnelt in seinem ganzen Bau dem unseres Grünlings.

Auf dieses Wenige beschränken sich die Angaben, welche mir zu Gebote stehen.

Weit besser sind wir über die in Nordamerika vorkommenden Arten der Familie unterrichtet, Dank der Beobachtung eines Wilson, Audubon, Prinz von Wied und anderer Forscher. Wir haben es hier hauptsächlich mit zwei Arten zu thun, welche beide der Sippe der Feuertangaras (Pyranga) angehören. Die hierher zu zählenden Vögel sind schlank gebaut, ihre spitzen Flügel mäßig lang, beinahe bis zur Mitte des mittellangen, abgerundeten Schwanzes reichend; der Schnabel ist dick, kegelförmig, aber etwas gewölbt, am Mundrande stark eingebogen, in der Mitte des Oberkieferrandes zackig ausgebogen, an der Spitze fast gerade, mit kaum sichtbaren Spuren einer Kerbe. Das Gefieder ist derb und glatt, beim Männchen gewöhnlich roth, beim Weibchen regelmäßig gelb.

Der Flachsvogel der Amerikaner (Pyranga rubra) ist die am häufigsten vorkommende und am weitesten verbreitete Art der beiden erwähnten. Die Länge beträgt 6½ Zoll, die Breite 10½ Zoll, der Fittig mißt gegen 4, der Schwanz 2¾ Zoll. Das Männchen im Hochzeitskleide ist bald beschrieben. Ein prachtvolles Scharlachroth bildet die Grundfärbung, von welcher die tiefschwarzen Flügel und der ebenso gefärbte Schwanz lebhaft abstechen. Dieses Roth wird hervorgebracht durch die Spitzen der Federn; denn die Wurzeltheile sind weiß. Beim lebenden Vogel sieht man von den letzteren Nichts; beim ausgestopften hingegen schimmert die lichte Färbung häufig durch das Roth, und Dies ist der Grund, weshalb der Flachsfink im Leben um so viel schöner aussieht, als sein künstlich zubereiteter Balg. Bald nach der Brütezeit legt das Männchen sein Prachtkleid ab und erscheint dann in dem einfachen Gewande des Weibchens, welches auf der Oberseite zeisiggrün, auf der unteren gelblichgrün ist. Die Mauser beginnt bereits im August, und durch sie erhält das Männchen zunächst ein Uebergangskleid, welches sehr schön roth und grün gefleckt ist und es ebenfalls recht nett kleidet.

Der Sommerrothvogel oder die eigentliche Feuertangara (Pyranga aestiva) ist etwas größer als ihre Verwandte, 6¾—7¼ Zoll lang, 11 Zoll breit und ebenfalls roth, auf den Flügeln und Schwanz, aber nicht schwarz, sondern hellbräunlich zinnoberroth, wie das ganze Kleid überhaupt sanfter gefärbt ist. Das Weibchen ist olivengrün, auf Kopf und Hals bräunlich überlaufen, auf der Unterseite gelb, längs der Mitte der Brust und des Unterleibes röthlich überlaufen. Sehr alte Weibchen erhalten zuweilen ein Kleid, welches dem des männlichen Vogels ähnelt; sie werden „hahnfederig", wie der Vogelkundige zu sagen pflegt. Auch das Männchen dieser Tangara nimmt nach der Brutzeit die Tracht des Weibchens an, und die jungen Männchen ähneln der Mutter.

Hinsichtlich der Lebensweise ähneln sich beide Feuertangaras sehr. Sie bewohnen die an verschiedenen Baumarten reichen, großartigen Wälder Amerikas und leben hier, still und zurückgezogen, paarweise. Gewöhnlich sieht man sie hoch oben auf den Spitzen der Bäume.

„Als wir im Frühjahre 1834", sagt der Prinz, „den Missouri wieder hinabreisten und im Monat Mai die großen geschlossenen Waldungen des untern Missouri erreichten, durchstreiften wir jene hohen, geschlossenen und wild gedrängten Forsten von mancherlei Baumarten, wo eine einsame Ruhe herrschte und mancherlei fremdartige Vögelstimmen sich vernehmen ließen. Unter zahlreichen

Vögeln sahen wir hier häufig auf der Spitze der höchsten Bäume den scharlachrothen Vogel im hellen Sonnenlichte glänzen, wo er sich prachtvoll gegen den blauen Himmel malte, und waren entzückt von diesem Anblick."

Nicht selten nahen sich die Tangaras aber auch den Pflanzerwohnungen und kommen selbst in die Gärten herein, gewöhnlich als ungebetene Gäste, welche von Beeren und Früchten oder auch wohl den Flachsknoten ihren Zoll erheben. Sie sind nirgends häufig, werden aber überall bemerkt: der Sommerrothvogel ist eine in ganz Amerika bekannte Erscheinung. Seinen Namen führt er, weil sein Aufenthalt in den vereinigten Staaten nur etwa vier Monate beträgt. Er erscheint im Monat Mai und verläßt das Land wieder in der Mitte des Septembers. „Um diese Zeit", sagt Audubon, „würde es schwer sein, ein einziges Paar Tangaras zu entdecken." Die scharlachrothe Tangara erscheint etwas früher, bereits im April, und verläßt das Land auch später.

Der Sommerrothvogel wandert bei Tage, die Scharlachtangara bei Nacht, hoch über die Wälder dahinstreifend, wobei beide oft ihren Lockton ausstoßen: — zwei einfache Silben, welche Wilson durch „Tschip Tschurr", Audubon durch „Tschiki, Tschuki, tschuk" wiedergibt. Es scheint, daß sie sich auch auf dem Zuge kaum zu Gesellschaften vereinigen, sondern selbst während der Reise ihr einsames Leben fortführen. Die Scharlachtangara ist nach den Angaben des Prinzen von Wied auch in Brasilien ein häufiger Vogel, möglicherweise jedoch nur während der Wintermonate, welche sie unter dem milden Himmel des Südens verbringt.

Das Betragen dieser Tangaras muß sehr einförmig sein, weil keiner von den gedachten Forschern etwas Ausführliches zu erzählen weiß. Sie sprechen von der Pracht des Gefieders, von dem reizenden Anblick, welchen die Vögel gewähren, entschuldigen sie wegen ihrer Gesangsarmuth und sagen höchstens noch, wie Wilson, daß sie bescheidene, zurückgezogene, friedliche Vögel seien. „Der Flug", berichtet Audubon, „geschieht in einer gleitenden Weise, wenn sie durch den Wald ziehen, gewöhnlich zwischen den Wipfelzweigen der Bäume dahin." Auf den Boden herab kommen sie selten; er bietet ihnen auch die gesuchte Speise nicht. Im Gezweig bewegen sie sich wenig, und nur selten zeigen sie eine gewisse Lebhaftigkeit, indem sie sich aufrichten, mit den Flügeln schlagen und dabei ihre einfachen Töne ausstoßen. Oefters sieht man sie einem vorüberziehenden Kerbthiere zu Liebe sich erheben, dieses fliegend verfolgen und wo möglich im Fluge fangen; denn zeitweilig besteht ihre Nahrung, wie die der meisten Verwandten, fast ausschließlich aus Kerbthieren. Wilson fand ihren Magen gefüllt mit den Ueberresten der Bienen.

Das Nest ist ein schlechter Bau, welcher in den untern Zweigen eines Baumes angelegt wird, gewöhnlich in einer Astgabel. Die Tangaras scheinen sich keine große Mühe zu geben, es zu verbergen. Prinz von Wied versichert, daß ein weiblicher Vogel, den er brütend fand, „höchst gemüthlich sitzen blieb" und dem Forscher seine Betrachtungen ganz in der Nähe gestattete. Oft sieht man das Nest auf Zweigen über befahrenen Wegen, in den Wäldern gewöhnlich auf den Bäumen, welche eine offene Stelle umgeben. Trockene Halme und Wurzeln bilden die Außenwandungen, feineres Gras den Ausbau. Es ist so wenig auf den Zweigen befestigt, daß man es durch Schütteln leicht herunterwerfen kann.

Das Gelege besteht aus vier oder fünf Eiern von lichtblauer oder dunkelgrünlichblauer Farbe, welche bei den Scharlachtangaras mit röthlichblauen und lichtpurpurnen Punkten getüpfelt sind. Beide Geschlechter brüten zwölf Tage und füttern auch gemeinschaftlich die Jungen auf, hauptsächlich mit Kerbthieren. Im Anfang des Juni sieht man die ersten ausgeflogenen Jungen in Gesellschaft ihrer Eltern, mit denen sie sich bis zur Zugzeit zusammenhalten.

Wilson erzählt eine hübsche Geschichte von der Elternliebe unserer Vögel: „Eines Tages fing ich eine junge Scharlachtangara, welche erst vor wenig Tagen ihr Nest verlassen hatte. Ich trug sie eine halbe Meile weit mit mir weg, steckte sie in einen Käfig und hing diesen im Garten ohnweit eines Gelbvogel-Nestes auf, in welchem ich Junge wußte, hoffend, daß die Gelbvögel sich des Fremdlings annehmen würden. Die arme Waise aber wurde, ungeachtet ihres kläglichen Geschreies, gänzlich

vernachläßigt. Aus meiner Hand nahm sie kein Futter an, und ich wollte sie wieder zurücktragen nach dem Orte, von welchem ich sie gebracht. Da sah ich gegen Abend eine Scharlachtangara, unzweifelhaft eins der Eltern, rund um den Käfig fliegen und sich abmühen, um in das Innere zu kommen. Als der Alte fand, daß Dies unmöglich, flog er weg, kehrte aber bald darauf zurück, mit Futter im Schnabel; so trieb er es bis nach Sonnenuntergang; dann nahm er seinen Sitz auf einem der höheren Zweige des Baumes. Mit Tagesanbruch war er wieder in derselben Thätigkeit, wie am Tage vorher und fuhr in ihr fort, bis zum Abend, trotz aller Anfechtung seitens der Gelbvögel. Am dritten und vierten Tage zeigte er sich in hohem Grade besorgt, dem Gefangenen die Freiheit zu verschaffen, und gebrauchte alle Laute der Angst und Zärtlichkeit, um das Junge zu vermögen, daß es zu ihm komme. Dies war zuviel für den Beobachter: der Gefangene wurde befreit, flog zu seinem Erzeuger, und dieser nahm ihn, unter lauten Ausrufen der Glückseligkeit, mit sich in seine Wälder!"

In der Gefangenschaft sieht man diese Tangaras selten. Man kann sie leicht mit Körnern und Früchten erhalten, wie Gundlach von einer verwandten Art angibt, hauptsächlich mit reifem Pisang. Doch erfreuen sie den Besitzer keineswegs: sie sind zu still und ruhig, und ihr Gesang ist zu unbedeutend, als daß sich der Mensch für solche Stubengenossen begeistern könnte. Nach Europa herüber kommen einzelne solcher Gefangenen, immer aber selten: ich habe sie nur in wenigen Thiergärten lebend angetroffen.

Eine zahlreiche Genossenschaft kleiner Vögel von Ansehen der Buchfinken, Zeisige, Hänflinge, welche aber sehr bunt und prächtig gefärbt sind, hat man Callisten (Calliste) genannt. Ihr Schnabel ist verhältnißmäßig kurz, schlank, aber etwas hoch, seitlich zusammengedrückt, auf der Firste scharfkantig, an der Spitze schwach gekerbt. Die Augenlider sind mit einem Kranze kleiner platter Federn umgeben; Flügel und Schwanz sind von mäßiger Länge; der Schwanz ist schmalfedrig und etwas ausgeschnitten; die Beine sind zierlich, die Läufe ziemlich hoch, die Zehen kurz. Das Gefieder ist sehr bunt, bei den Männchen reiner und klarer, als bei den Weibchen, sonst jedoch nicht verschieden; nur die Jungen sind matter gefärbt.

Die Callisten finden sich in den Gebüschen der Waldgegenden Brasiliens, leben hier in kleinen Trupps zusammen und unterscheiden sich von andern Tangaras hauptsächlich dadurch, daß sie sich ausschließlich von Sämereien ernähren.

Eine der hervorragendsten Arten dieser Gruppe ist die rothnackige Calliste (Calliste festiva), ein kleiner Vogel von 5¼ Zoll Länge, dessen Flügel 2½ und dessen Schwanz 2 Zoll mißt. Seine Gestalt ist sehr zierlich und schlank gebaut, das Gefieder äußerst glatt und zart, die Färbung allerliebst. Der vorderste Stirnrand und der Zügel, die Nasenfedern, die Wurzel des Unterkiefers, das Kinn und der Oberrücken sind schwarz, der Hintertheil der Stirn, sowie die kleinen Federchen am Rande des Augenlids schön grünblau, der ganze übrige Oberkopf bis in den Nacken, und auch die Kehle prächtig ultramarinblau. Hinter und unter dem Auge und an der Wurzel des Unterkiefers beginnt ein breiter, prachtvoll zinoberrother Streifen, welcher die Backen, die Ohrgegend, den Seitenhals und unter dem blauen Hinterkopf den ganzen Nacken einnimmt. Im übrigen ist ein lebhaft glänzendes Grün, welches blos an Steiß und Unterschenkeln ins Gelbliche übergeht, die vorherrschende Färbung. Die Flügel sind bräunlich schwarz, alle Federn mit breiten, lebhaft grünen Rändern; der Flügelbug aber ist durch einen schön orangefarbenen Streifen noch besonders geschmückt. Die Schwanzfedern ähneln den Schwingen in der Färbung, sind aber überall stark grün überlaufen. Der Schnabel ist glänzend schwarz, der Fuß schieferschwarz, nach Wied graulichfleischbraun. Das Weibchen gleicht dem Männchen durchaus; seine Färbung ist nur ein wenig matter und der Anfang des grünen Rückentheils schwarz gefleckt.

Das Waldgebiet der Ostküste Brasiliens von Sankt Paulo bis zu dem Amazonenstrom hin und jenseits desselben noch Guiana bilden die Heimat dieser Calliste. Sie ist nicht gerade häufig. Die Jäger des Prinzen erlegten während der Dauer seiner Reise nur ein einziges Stück in einem schattenreichen Walde. Burmeister fand sie öfterer und zwar hauptsächlich in den Gebirgswaldungen höher gelegener Gegenden.

Ueber die Lebensweise vermag ich Nichts zu berichten.

Bei andern Tangaras, welche die Sippe der Schwielenschnäbler (Ramphocelus) bilden, ist der Schnabel dick und hoch, am Grunde bauchig angeschwollen und am Unterkiefer mit einer besonders gefärbten Schwiele bedeckt, welche sich bis unter den Mundwinkel erstreckt. Sie zeichnet unsere Sippe vor allen übrigen aus. Der Rand des Oberkiefers ist etwas einwärts gebogen, ohne Winkel oder Zahn, und die Spitze herabgebogen, mit deutlicher Kerbe. Die ziemlich kurzen Flügel reichen nicht bis auf die Mitte des Schwanzes, welcher sehr lang ist, aber stark verkürzte Seitenfedern zeigt. Die Beine sind klein, dickläufig, die feinen Zehen schwach bekrallt. Das Gefieder ist bei dem Männchen nicht blos prachtvoller gefärbt, als beim Weibchen, sondern auch derber gebaut.

Eine Art dieser Sippe ist die Tapiranga oder Tijé der Brasilianer (Ramphocelus brasilianus). Ihre Länge beträgt 7 Zoll, die Breite 9 Zoll 8 Linien; der Fittig ist 3 Zoll und der Schwanz ungefähr ebenso lang. Das Weibchen ist wie gewöhnlich etwas kleiner. Das Gefieder des Männchens ist sehr derb, fast hornig und glänzend, gleichmäßig lichtblutroth, überall gleich lebhaft. Die Flügel und der Schwanz sind bräunlichschwarz, um so reiner, je älter der Vogel, ihre oberen Deckfedern an der Spitze blutroth gesäumt, ihre hinteren Schwingen blutroth gerandet, ihre unteren Deckfedern schwarz, weißlich marmorirt. Der Augenring ist schön hochblutroth, der Schnabel bräunlichschwarz, die Schwiele des Unterkiefers aber weiß, der Fuß dunkelbräunlich bleifarben. Beim Weibchen ist die Oberseite mit Ausnahme des Unterrückens unansehnlich graubraun, die Kehle etwas bläßer; Brust, Bauch und die übrigen Untertheile, sowie der Unterrücken sind fahlröthlichbraun, die oberen Schwanzdeckfedern blutroth überhaucht, die Flügel graubraun mit bläßeren Federrändern, die Steuerfedern schwärzlich braun. Dem Schnabel fehlt die Schwiele, die Iris ist bläßer roth. Das junge Männchen ähnelt dem Weibchen; allein sein graubraunes Gefieder ist gewöhnlich etwas dunkler; der weiße Unterkiefer ist vorhanden; die oberen Schwanzdeckfedern sind blutroth. Schon in früher Jugend brechen die rothen Federn durch; dann hat der Vogel eine Zeitlang ein gefleckes Ansehen.

„Der Tijé", sagt der Prinz von Wied, welchem ich auch hinsichtlich der Beschreibung des Gefieders gefolgt bin, „ist einer der schönsten Vögel von Brasilien und in den von mir bereisten Gegenden gemein."

„Der erste Anblick seines prachtvoll blutrothen Gefieders in den malerischen mit schönen Blumen gezierten Gebüschen jener waldigen Flußufer, oder in dem hellgrünen, zart gefiederten Mimosenlaube, von dem hellen Lichte der Mittagssonne zu seltenem Glanze erhöht, entzückt den fremden Jäger, welcher nicht genug eilen kann, zum ersten Male diese kostbare Beute in seine Gewalt zu bekommen. Nicht in den großen geschlossenen Urwäldern trifft man diesen schönen Vogel am häufigsten an; er liebt mehr die dem Wasser nahen Gebüsche in abwechselnd offenen Gegenden, wo er in dem dunkeln Schatten Kühlung findet. Hier hüpft er in den dichten Gebüschen umher und läßt seine kurze Lockstimme „Zäpp! Zäpp! Zäpp!", welche der unseres Sperlings nicht unähnlich ist, hören. Sehr gemein ist der Tijé in den südlichen von mir bereisten Gegenden an den Ufern der Flüsse an der ganzen Ostküste an mit Rohr bewachsenen Stellen, oder in den großen, von den Flüssen und dem Meere wenig entfernten Rohrbrüchen."

„Er ist hier einer der gemeinsten Vögel, welcher außer der Paarzeit in kleinen Flügen oder Gesellschaften nach Beeren und anderen Früchten umherzieht und dann auch den Orangen und andern

edlen Früchten stark nachstellt. In solchen Gesellschaften findet man alsdann Junge und Alte gemischt, unterscheidet sie aber sogleich an ihrem Locktone, den sie beständig hören lassen, indem erstere eine andere Stimme haben. Sie sind muntere Vögel, stets in Bewegung und nicht scheu, daher sehr leicht zu schießen. In ihrem Magen fand ich nur Beeren und Ueberreste von Früchten."

„Das Nest des Tijé fand ich auf mäßig hohen Buschbäumen in der Gabel eines Astes. Es ist von Mos gebildet, ziemlich tief, inwendig glatt mit Wurzeln und dürren Halmen ausgelegt und enthält zwei schöne himmelblaue oder apfelgrüne, bräunlich besprengte und am stumpfen Ende mit schwarzen Zügen bezeichnete Eier."

Nach Burmeister fehlt der Vogel in den höhern Gebirgsthälern gänzlich.

Auch die letzte Sippe, welche ich hier erwähnen will, zeichnet sich durch den Bau ihres Schnabels aus. Dieser ist einer der sonderbarsten aller Kegelschnäbler überhaupt. Er ist gestreckt, der Oberschnabel mit ziemlich derben Haken über den untern gebogen, aber besonders deshalb merkwürdig, weil er im vorderen Drittel einen verhältnißmäßig sehr starken Zahn besitzt. Die Flügel sind lang; der Schwanz ist ziemlich lang, ein wenig gegabelt. Wir können mit Cabanis die hierher zu zählenden Vögel Würgtangaras (Lanio) nennen.

Eine Art, die schwarzköpfige Würgtangara (Lanio atricapillus) ist 5¼ Zoll lang und 8¾ Zoll breit; der Schwanz mißt 2½ Zoll, der Fittig 3 Zoll. Beim Männchen ist die Oberseite schwarz, die Stirn, die Augen, die Gurgel und eine Binde über die Steuerfedern sind grünlichbraun, die ganze Unterseite ist lebhaft gelb, der Rücken und Bürzel ebenso, auf dem Rücken und auf der Brust dagegen röthlich gefärbt. Ueber die Flügel verläuft eine weißliche Binde. Das Weibchen ist grünlichroth, auf dem Kopfe dunkelgrün, die Brust ist grünlichroth, die Bauchmitte lebhaft gelb.

Die Würgtangara scheint, wo sie vorkommt, häufig zu sein. Schomburgk nennt sie einen der gewöhnlichsten Vögel an der Küste und den Pflanzungen Guianas. Man sieht sie dort paarweise auf den Kohl- und Kokusbäumen, auf welchen sie auch ihr Nest einlegen soll. D'Orbigny fand sie in den feuchten, heißen Wäldern am Fuß der bolivischen Alpen nach Art anderer Tangaras in kleinen Trupps, welche sich hauptsächlich auf den hohen Bäumen aufhalten, hier hin und her hüpfen und Körner und Schößlinge suchen. Wegen der großen Höhe jener Bäume hält es schwer, den Vogel trotz seiner Häufigkeit zu erlegen.

*

Die zweite der Horden, welche wir oben erwähnten, umfaßt die Organisten (Euphoniae). „Ihren Hauptzügen zu Folge", sagt Prinz von Wied, „sind die Organisten Tangaras; allein man hat sie nicht ohne guten Grund von ihnen getrennt, da sie sich durch zwei Zähne hinter der Kuppe des Oberkiefers auszeichnen, während alle übrigen Tangaras nur einen solchen tragen. Durch ihre kurze, gedrungene Gestalt, den kurzen Schwanz, die ziemlich hohen Läufe und den kurzen breiten Schnabel schließen sich die Organisten an die Manakins (Pipra) an, mit welchen sie auch in der Lebensart viele Aehnlichkeit zeigen." Es sind ziemlich kleine, dickköpfige Vögel mit starken Schnäbeln, welche letztere außer den eben angegebenen Merkmalen sich dadurch noch kennzeichnen, daß sie am Grunde breit und zugleich hoch und nach vorn mehr seitlich zusammengedrückt sind. Der Mundrand ist nicht aufgeworfen, sondern eingezogen. Die Flügel sind kurz, schmalfedrig und wenig über die Schwanzwurzel hinab verlängert; ihre drei ersten Schwingen sind gleich lang. Der Schwanz ist sehr klein und zwar ebensowohl kurz, als schmalfedrig. Die einzelnen Federn sind abgerundet. Das Gefieder ist nach den Geschlechtern verschieden, beim Männchen auf dem Rücken vorherrschend stahlblau oder grün, beim Weibchen immer olivengrün. Die Bauchseite pflegt lebhafter gelb oder blaßgrün gefärbt

zu sein. Eine höchst auffallende Eigenthümlichkeit dieser Thiere ist bei ihrer Zergliederung bemerkt worden. Sie besitzen nämlich gar keinen eigentlichen Magen, sondern am Schlunde nur eine spindelförmige Erweiterung gleich einem Kropfe.

Die Organisten leben nach Burmeister einsam im dichten Walde, nähren sich von kleinen mehrsamigen Beeren und haben eine angenehme, sehr klangvolle Stimme „mit förmlichen Oktavmodulationen", die sie vielfältig hören lassen. Die Brasilianer kennen deshalb diese kleinen Sänger sehr wohl. Unsere Vögel nisten im dichten Gebüsch und legen sehr lange, blaßröthliche, am stumpfen Ende rothbraun getüpfelte Eier.

Es wird genügen, wenn ich eine einzige Art der Familie zu schildern versuche, so gut ich Dies vermag; denn alle übrigen ähneln ihr nicht nur in Gestalt und Färbung, sondern auch in der Lebens-

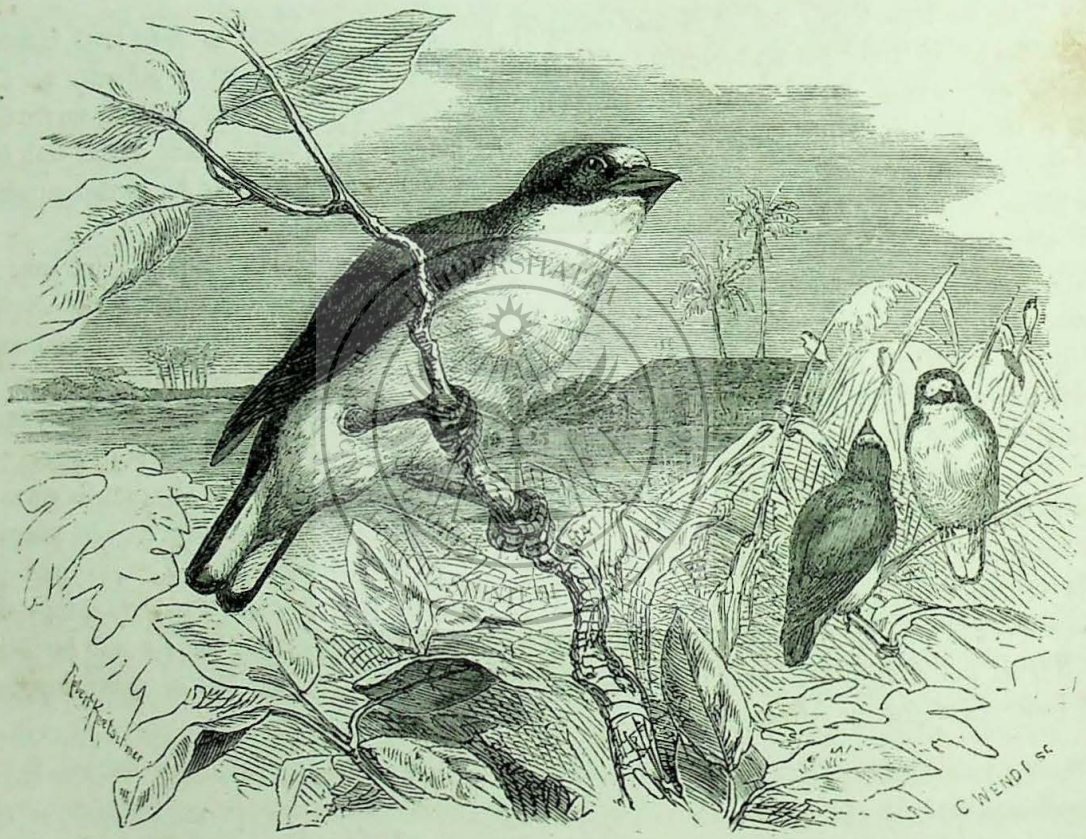

Die Guttarama (Euphone violacea).

weise mehr oder weniger. Die Guttarama (Euphone violacea) wird 4 Zoll lang und 7 Zoll breit; ihr Fittig mißt 2¼ Zoll, der Schwanz noch nicht 1½ Zoll. Bei dem Männchen ist die Stirn und die ganze Unterseite dottergelb, die Oberseite von der Stirn an violett stahlblau, auf den Flügeldeckfedern und an den Rändern der Schwingen, welch letztere am Grunde innen weiß gesäumt sind, ins Erzgrüne spielend. Die Schwanzfedern sind oben stahlblaugrün, unten schwarz, die beiden äußern jederseits auf der Innenfahne weiß, wie es auch der Schaft ist. Das Weibchen ist trüb olivengrün, auf der Unterseite gelbgrau; die Schwingen und Schwanzfedern sind graubraun. Die Jungen ähneln dem Weibchen. Die Männchen im Uebergangskleide sind oben stahlblau und unten gelbfleckig.

Ueber die Lebensweise sind die Berichte sehr dürftig, obgleich der Vogel häufig im Käfig gehalten wird. Die Guttarama ist ein sehr niedliches, lebhaftes, bewegliches Thier, welches gewandt in den Kronen der Bäume umherhüpft, schnell fliegt und oft seine kurze klangvolle Lockstimme vernehmen läßt. Ihre Nahrung besteht in mancherlei Früchten, besonders stellt sie, wie viele Tangaras, den reifenden

Orangen, Bananen und Guaven nach, und dann thut sie oft vielen Schaden. In Guiana, wo sie häufig ist, soll sie in die Reisfelder einfallen und hier zuweilen sehr lästig werden. Schomburgk erwähnt davon jedoch Nichts; er sagt blos, daß der Vogel sich häufiger an der Küste als im Innern finde, die Fruchtbäume der Gärten und die vereinzelt stehenden Bäume in den Feldern der Indianer zum Lieblingsaufenthalt erwähle, sich theils einzeln, theils in kleinen Gesellschaften halte, im übrigen aber den Tangaras vollständig ähnele. Der Prinz von Wied hat weder bei dieser noch bei einer andern Art die schon von Buffon erwähnte Stimme vernommen und vermuthet, daß der gedachte Naturforscher einen ganz andern Vogel meine; Burmeister jedoch spricht mit solcher Sicherheit von dem Gesange, daß wir nicht wohl an Buffon's Angabe zweifeln können.

* * *

Afrika, Südasien und Neuholland beherbergen eine Menge kleiner, oft prachtvoll bunt gezeichneter Finken von gedrungenem Leibesbau, mit verschieden dickem Schnabel ohne übergebogenen Haken, mittellangen Flügeln, kurzem, meist stufigen Schwanze, dessen beide Mittelfedern sich zuweilen verlängern, und verhältnißmäßig schwachen Füßen. Die Vögel haben mit unsern Edelfinken manche Aehnlichkeit, aber doch ein sehr selbständiges Gepräge. Noch ist es nicht entschieden, in wie viele Hauptgruppen sie zerfallen; wohl aber hat man sie schon gegenwärtig in eine außerordentlich große Anzahl von Sippen zertheilt. Die Unterscheidung derselben geht jedoch nur den Fachmann an; denn es erfordert ein bereits sehr geübtes Auge, um die unterscheidenden Merkmale, mögen sie auch noch so gut beschrieben sein, zu erkennen. Die Männchen der hierher zu zählenden Vögel sind gewöhnlich viel schöner gefärbt, als die Weibchen, obgleich sich auch an diesen das Artgepräge selten verkennen läßt. Die Jungen tragen oft ein von beiden Eltern verschiedenes Kleid.

Die Finken, welche wir, um ihnen einen Namen zu geben, Prachtfinken (Amadinae) nennen wollen, sind muntere regsame Thierchen, welche wesentlich zur Belebung ihrer Heimatsgegend beitragen. Selten finden sie sich einzeln, wie viele der bisher genannten, gewöhnlich vielmehr in Gesellschaften, welche zeitweilig zu starken Schwärmen anwachsen können. Sie halten sich vorzugsweise in den lichten Steppenwaldungen auf, manche Arten aber auch im Schilf oder in dem hohen Grase, welches meilenweit die Ebenen bedeckt, während wieder andere selbst noch auf den dürrsten Strecken zu finden sind. Hier schweifen sie außer der Brutzeit regellos umher, ihrer Nahrung nachgehend. Die Männchen versuchen durch ihren Eifer im Singen den Mangel an Begabung zu ersetzen. Man hört ihre Lieder fast das ganze Jahr. Manche sind recht angenehme Sänger; die große Mehrzahl aber stümpert erbärmlich, und kaum ein einziger dürfte mit den bevorzugten Brüdern im Norden wetteifern können. Eigenthümlich sind diesem Gesange leise und gezogene Töne, welche zuweilen geradezu bauchrednerisch klingen. Hinsichtlich ihrer Bewegungen stehen die Prachtfinken hinter keinem Mitgliede ihrer Familie zurück. Sie fliegen gut, einzelne Arten pfeilschnell, obwohl mit stark schwirrendem Flügelschlag; sie bewegen sich, ihrer schwachen Füße ungeachtet, geschickt auf dem Boden und an den Halmen des Grases oder des Schilfes; einzelne von ihnen hängen sich wie die Meisen an die Zweige an. Ihre Brutzeit trifft mit dem erwachenden Frühling ihrer bezüglichen Heimatländer zusammen; sie währt aber länger, als dieser. Die meisten Arten brüten auch dann noch, wenn der heiße Sommer bereits winterliche Armuth über das Land verhängte. Freilich läßt dieser Sommer sie nicht Sorge leiden; denn er reift gerade ihre Nahrung, welche vorzugsweise aus dem Gesäme allerhand Gräser oder schilfartiger Pflanzen besteht. Mit diesen und mit Kerbthieren werden die drei bis sechs Jungen eines Geleges leicht genug aufgefüttert.

Ungeachtet ihres schönen Gefieders, ihrer liebenswürdigen Sitten, ihrer leichten Zähmbarkeit und ihrer häufigen Gefangenhaltung sind die Prachtfinken nicht mehr beliebt, als andere Verwandte. Auch sie erlauben sich Plünderungen im reifen Getreide, und auch sie müssen von den Feldern vertrieben werden, wenn sie sich zu Tausenden hier einfinden. Außer dem Menschen, welcher ihnen oft scho-

nungslos entgegentritt, werden die kleinen schmucken Gesellen von allen möglichen Raubthieren ihrer Heimat verfolgt, von dem schnellen Edelfalken an bis zu den Schleichkatzen oder Raubbeutelthieren und selbst zu den Schlangen und großen Eidechsen herab. Für gewisse Falken bilden sie die gewöhnliche Speise.

Schon seit langer Zeit werden viele der hierher zu zählenden Vögel unter dem Namen Bengalisten lebend auf unsern Markt gebracht, und gegenwärtig kommt kaum ein einziges Schiff von der Westküste Afrikas oder aus Australien an, welches nicht eine Ladung dieser Vögel an Bord hätte. Liebhaber finden sich in Europa genug für solche Fracht; wir wissen die Prachtfinken besser zu würdigen, als ihre Landsleute Dies thun. Sie halten bei geeigneter Pflege — und sie verlangen sehr wenig davon — jahrelang im Käfig aus; sie brüten auch, wenn ihnen dazu Gelegenheit geboten wird. Eine der von mir erwählten Arten hat einen Beobachter gefunden, welcher mit scharfem und liebevollem Auge das ganze Treiben solcher Vögel während ihrer Brutzeit beobachtete, und ich will deshalb hier auf diesen Abschnitt des Gefangenlebens nicht weiter eingehen: jene Schilderung wird beweisen, daß die Prachtfinken eine lebendige Theilnahme aller thierfreundlichen Menschen in reichem Maße verdienen.

Der in allen Seeplätzen wohlbekannte Bandvogel oder Halsbandfink (Amadina fasciata) mag die Reihe der Arten, welche hier Platz finden können, eröffnen. Die Kennzeichen seiner Sippe liegen in Folgendem: Der Schnabel ist sehr stark, kaum länger als breit und hoch, der Oberschnabel am Firstengrunde platt, seitlich der Firste bogenförmig in die Stirn tretend, der Unterschnabel sehr breit. Der Flügel ist mittellang, die erste bis dritte Schwinge etwa gleich lang und am längsten. Der Schwanz ist kurz und abgerundet. Das Kleid ist braun, heller gefleckt und angenehm schwarz gezeichnet. Die Schwanzfedern sind schwarz, weiß zugespitzt. Die Gesammtlänge dieses niedlichen Vogels beträgt 5 Zoll; der Flügel ist 2¼ Zoll lang, der Schwanz 1¾ Zoll. Beim Männchen bildet ein angenehmes, aber schwer zu beschreibendes Fahlbraun die Grundfarbe. Es ist auf dem Rücken dunkler, auf der Unterseite lichter, überall aber schwarz gewellt, oder, wie auf der Oberbrust schwarz gesäumt. Einzelne Brust- und Seitenfedern zeigen einen schwarzen Flecken, welcher wie ein V gestaltet ist. Die Oberflügeldeckfedern enden mit einem großen grauröthlichen Fleck, welcher durch einen schwarzen Halbmond vor ihm besonders hervorgehoben wird. Die Schwingen sind braun, fahl gesäumt. Die Schwanzfedern sind mattschwarz, unten graulich, auf der Außenfahne der Außenfedern weiß. Ein ebenso gefärbter Endfleck zeichnet die übrigen aus, mit Ausnahme der beiden mittleren, welche ganz schwarz sind. Das Männchen unterscheidet sich vom Weibchen nicht blos durch seine schönere Färbung, sondern auch durch ein prächtig karminrothes breites Halsband, welches von einem Auge zu dem andern über das weiße Untergesicht und die weiße Kehle verläuft. Der Augenring ist braun, der Schnabel und die Beine sind blaßbraun. Mancherlei Spielarten kommen vor.

Man darf schon aus der Menge der Bandvögel, welche zu uns gebracht werden, schließen, daß dieser Prachtfink in seinem Vaterlande ein häufiger Vogel ist. Wir kennen ihn seit mehreren Jahrhunderten als Erzeugniß Westafrikas. Der Vogel beschränkt sich aber nicht blos auf den Westen des Erdtheils, sondern verbreitet sich vonhieraus bis zur Ostküste. In den Nilländern begegnet man ihm vom 16. Grade nördlicher Breite an überall in den dünn bestandenen Wäldern der Steppe. Die eigentliche Wüste meidet er; mit der Grenze des Regengürtels aber findet er sich, und wo er vorkommt, ist er nicht selten. In die eigentlichen Urwaldungen d. h. jene geschlossenen, in Nahrungsfülle schwelgenden Waldsäume zu beiden Ufern der Ströme kommt er nicht herein, oder wenn er hier erscheint, geschieht es nur zufällig, und er verweilt hier blos kurze Zeit. Diese Waldungen bieten ihm nicht Das, was er verlangt, nicht die samenreichen Gräser und andere niedere Bodenpflanzen, auf und unter denen er sein Futter sucht. Ob er Früchte frißt, vermag ich nicht zu sagen; in Ostafrika

ist Dies wahrscheinlich nicht der Fall. Hier würde er auch lange suchen müssen; denn außer den kleinen Früchten des Christusdornes findet er hier Nichts weiter. Die Gefangenen knabbern jedoch gern an Obst und dergleichen, und so dürfen wir annehmen, daß er unter Umständen solch leckere Kost wohl nicht verschmäht. Körner und namentlich Grassämereien bleiben unter allen Umständen sein Hauptfutter.

Man begegnet dem Bandfinken in Ostafrika gewöhnlich in Gesellschaften von zehn bis vierzig Stück. Ich meinestheils habe ihn nie paarweise gesehen; ich habe ihn freilich aber während seiner Brutzeit auch nicht beobachten können. Der Flug vereinigt sich oft mit andern Verwandten, und es mag wohl sein, daß die bunte Gesellschaft dann längere Zeit gemeinschaftlich im Lande hin und her streicht. Ein solcher Schwarm nähert sich furchtlos der Hütte des Dörflers und treibt sich ungescheut im Gezweig über derselben oder auf dem Boden neben ihr herum. Die Vögel wissen, daß auch sie der Gastfreundschaft sicher sind. In den Vormittagsstunden sieht man die Bandfinken, emsig mit ihrer Nahrung beschäftigt, auf dem Boden umherlaufen, seltener auf den niederen Gräsern desselben, eigentlich kletternd, wie andere Arten der Familie, vielleicht nie. Stört man die Gesellschaft, so erhebt sie sich, fliegt einem der benachbarten Bäume zu, putzt und nestelt im Gefieder, und die Männchen beginnen zu singen. Sowie die Störung vorüber ist, kehrt Alles zum Boden zurück; naht sich ein Raubvogel, so erhebt sich der Schwarm und fliegt geschlossen pfeilschnell davon, irgend einem dichten dornigen Busch oder Baum zu, welcher die nöthige Sicherheit verspricht. In den Mittagsstunden sind die Bandfinken still; sie sitzen dann in den Zweigen eines schattigen Baumes und geben sich einem Halbschlummer hin. Nachmittags fliegen sie wiederum nach Nahrung aus.

Das Nest kenne ich nicht; ich weiß aber, daß die Brutzeit in Ostafrika wenigstens in den September und Oktober fällt, welcher Zeitabschnitt unsern letzten Frühlingsmonaten zu vergleichen ist.

In den oberen Nilländern stellt den Bandfinken außer ihren schlimmsten Feinden, den kleinen Edelfalken und Sperbern, vielleicht auch einigen Raubthieren, Niemand nach. Der Sudahnese begnügt sich ja, sogar die ihn brandschatzenden Getreidediebe einfach zu verscheuchen. Dort fängt man also den Vogel auch nicht. Ich meinestheils habe ihn während meines jahrelangen Aufenthalts in jenen Gegenden nirgends im Bauer gesehen. Um so häufiger kommt er aus Westafrika zu uns. Die Länder am Gambia scheinen die eigentliche Quelle unserer Vogelhändler zu sein. Der Bandvogel wird selten allein zu uns gebracht, gewöhnlich vielmehr im bunten Durcheinander mit einer Menge seiner Verwandten. Hunderte der „Bengalisten" werden in ein und demselben Bauer zusammengepfercht, dürftig genug mit Nahrung versehen: und dennoch kommen von diesen Hunderten die meisten bei uns lebend an, viele freilich in einem sehr traurigen Zustande, abgemagert, entfedert, erbärmlich in jeder Hinsicht. Doch erholen sie sich sehr bald und erkennen die geringste Pflege dankbar an.

Man hält sie entweder im Gesellschaftsbauer, wo sie trotz ihrer Wehrhaftigkeit keinen Unfug stiften, oder aber paarweise im kleineren Bauer in der Hoffnung, sie zum Brüten zu bringen. Dann freilich müssen die Paare getrennt werden, weil die Männchen sonst unter sich heftige Kämpfe ausfechten; denn auch bei ihnen erlebt mit der Liebe die Eifersucht.

Die Bandvögel sind allerliebste Gefangene. Das Pärchen ist zärtlich wie Turteltauben. Jeder einzelne Theil bemüht sich, den andern zu erfreuen; jeder überhäuft den andern mit Liebesbeweisen. Wenig ausländische Finken sind leichter zum Brüten zu bringen, als gerade sie. Wenn man ihnen genügende Wärme gibt, bei Tag und Nacht und sie nicht auffallend beunruhigt, schreiten sie fast regelmäßig zur Fortpflanzung. Beide bauen dann am Neste; beide brüten und beide theilen sich in die Fütterung der Jungen. Das Männchen läßt sich, während sein Weibchen brütet, kaum Zeit zu singen; es hat zu viel mit der geliebten Gattin zu thun, hält sich stets zu ihr und verweilt auch die Nacht neben ihr im Neste. Mit zärtlichem „Quitt, quitt" ruft es ihr ohne Unterlaß zu; es läßt sie, so zu sagen, nicht einen Augenblick lang aus dem Auge.

Das Nest wird im Käfig aus trockenen Grasblättern, feinem Heu und Pflanzenwolle zusammengebaut. Es ist melonenförmig, oben geschlossen, mit seitlichem Flugloch, innen warm ausgefüttert. Vier bis fünf weiße, fein roth gepunktete Eier bilden das Gelege. Sie werden binnen vierzehn Tagen ausgebrütet. Die Jungen, welche in einem dichten Flaumenkleid zur Welt kommen, werden anfangs wie Kanarienvögel mit Eidotter geäzt, später aber mit aufgeweichten Sämereien, Hirse, Kanariensamen, Wegebreit, Miere und Kreuzkraut, Salat und Gänsedistelsamen, welcher von den Alten vorher im Kropf aufgeweicht wurde, groß gefüttert. Die erste Brut findet gewöhnlich im Januar statt; auf sie folgen aber mehrere, bis im August die Mauser die Fortsetzung unterbricht.

Die Kappenfinken (Spermestes) sind den Bandfinken ähnlich gestaltet. Ihr Schnabel ist kurz und dick; der Oberschnabel zeigt in der Mitte der Schneide eine seichte, wenig vorstehende Ecke und ist von dieser bis zur Spitze in seichten Bogen eingezogen. Die Flügel sind verhältnißmäßig lang; die erste Schwinge ist wenig gegen die zweite oder längste verkürzt. Der kurze Schwanz ist ziemlich stark abgestuft, das Gefieder verhältnißmäßig hart, auf der Oberseite schwarz, unten weiß, die Zeichnung desselben gewöhnlich bandartig; der Oberschnabel pflegt dunkel, der Unterschnabel hell zu sein.

Eines der bekanntesten Glieder dieser Sippe ist das Elstervögelchen (Spermestes cucullata). Seine Länge beträgt 3¼ Zoll, die Fittiglänge 1¾ Zoll, die Schwanzlänge 13 Linien. Das Gefieder ist auf der Oberseite schwarzbraun, schimmernd, auf Kopf und Hals bis zur Oberbrust am dunkelsten, auf der Unterseite weiß, auf dem Bürzel, den Ober- und Unterschwanzdeckfedern und an den Bauchseiten graulichweiß und mattschwarz gebändert, hier aber durch einen großen, dunkeln, metallgrün glänzenden Flecken, welcher auf den Brustseiten steht, noch besonders geziert. Schwingen und Steuerfedern sind einfärbig schwarz, die Schwungfedern auf der Unterseite grau schimmernd. Die Iris ist braun, der Oberschnabel schwarz, der Unterschnabel weißlich, der Fuß schwarz.

Wir wissen, daß die Länder um den Gambia die Heimat des Elstervögelchens sind; sind aber über seine Lebensweise im Freien nicht weiter unterrichtet. Um so besser kennen wir das Gefangenleben, Dank F. Schlegel's sorgfältigen und dabei in anziehendster Weise uns übermittelten Beobachtungen. „Fast ein Jahr lang", so berichtet mein Berufsgenosse, „hielt ich ein Paar Elstervögel und ein Paar Halsbandvögel gemeinschaftlich in einem Glockenbauer, der zwei, zur Aufnahme der Nahrung bestimmte, mit Drahtdach versehene Erker hatte. Da ich beobachtete, daß meine Thierchen nicht nur die ganze Nacht über, sondern häufig auch am Tage, um der Ruhe zu pflegen, in diese Erker paarweis sich niederkauerten, wurde ich neugierig, zu wissen, ob sie nicht nach Art der Zaunkönige und Meisen auch durch ein enges Eingangsloch in den Erkerraum schlüpfen würden. Ich schob ein zwei Finger breites Pappstück vor den noch immer offenen Erker, und als ich sah, daß diese Verengerung des Einganges sie durchaus nicht behinderte, ersetzte ich die Pappe durch ein breiteres Stück. Endlich schloß ich die Oeffnung des Erkers so, daß nur am oberen Rand ein Ausschnitt von Thalergröße blieb. Weit entfernt, daß dieser Bau die Thiere beirrt hätte! Sie schlüpften sofort und mit sichtlichem Behagen, wie um zu probiren, hinein heraus, heraus hinein. Noch an demselben Tage versorgte ich die Thierchen mit verschiedenen Niststoffen, als Federn, Leinwandfasern, Schweinswolle und Wolle von Distelköpfen. So friedlich aber bisher auch beide Arten neben einander gelebt hatten, so bissig behandelten sie sich, als die Wahl zwischen dem einen und dem andern Erker in Frage kam. Niemals vordem bemerkte ich Zwistigkeiten und ziemlich gleichgiltig schien es ihnen, welchen der beiden Erker sie als ihr Ruheplätzchen in Besitz hatten, und jedes der beiden Paare schmiegte sich dahin, wo gerade Raum für sie war. Mit einem Male schien ein anderer Geist über die Thiere gekommen. Es galt die Wahl eines Brüteplatzes zu treffen und dazu mußte genau geprüft werden, welches der beste sei. Aber damit war der Friede abgelaufen. Der sonst so gleichmüthige Halsbandvogel, vorzugsweise aber das Männchen, theilte nach rechts und links kräftige Schnabelhiebe aus; der leichterregte Elstervogel

gerieth in Leidenschaft der Art, daß der Bandvogel ihm schließlich überall weichen mußte. Nachdem der Streit stundenlang gewährt und dadurch der Eifer beider Paare zum Nestbau sicher nicht unwesentlich angefeuert worden war, hielt ich es für gerathen, die hadernden Parteien zu trennen. Den kleineren und für ihren Herd so tapfer fechtenden Elstervögeln überließ ich den Glockenbauer; die Bandvögel wurden in einen geräumigen Heckkäfig übergesiedelt."

„Sehen wir zu, was die Elstervögel im Alleinbesitz des Käfigs beginnen! Es war Ende Septembers. Beide trugen oder schleppten vielmehr im eigentlichen Sinne des Wortes ziemlich große Ladungen von Leinwandfasern im Schnabel dem Erker zu, ließen aber vor der Hand die anderen Baustoffe unberührt. Als der Erkerraum so ziemlich angefüllt war, suchte das Weibchen mit dem Kopfe eine Lage der eingetragenen Stoffe nach der Drahtdecke des Nestes emporzuheben, und reckte sich dabei so lang als möglich aus. Immer aber, so oft auch das unermüdliche Thier die Anstrengung wiederholte, stürzte das lockere Gefaser ihm über dem Kopfe zusammen. Immer wieder mühte sich das Thier mit so unverdrossener Emsigkeit ab, ein lichtdichtes Dach über seinem Neste herzustellen, daß ich mich zu einer Mithilfe aufgefordert fühlte. Ein steiferes Material, schien mir, könnte dazu nothwendig werden. Ich gab ihnen fingerlange, feine, elastische Heufäden. Kaum daß ich meine Hand aus dem Käfig entfernt hatte, stürzten die Vögel mit einer Gier auf den neuen Baustoff los, als wenn sie bekunden wollten, das ist der rechte, hiermit ist uns aus aller Noth geholfen. Beide faßten mit ihren Schnäbeln einige Heufäden und eilten dem Erker zu, das Weibchen voraus. Letzteres aber ließ am Nesteingang seinen Heufaden fallen, wühlte sich mit dem Kopfe in die lockere Fasermasse hinein und hob, wie früher beschrieben, eine Schicht derselben nach der Drahtkuppel des Erkers empor. Ihm nach kam das Männchen mit seinem Heufaden im Schnäbelchen, spannte denselben querüber so, daß die Fasern über dem Kopfe des Weibchens sich wölbten und festgehalten wurden. Beide trugen nunmehr Heufäden zu und als die Decke ziemlichen Halt bekommen hatte, beschäftigten sich beide Vögel damit, Leinwandfasern zwischen die Heufäden hinein zu stopfen. Endlich war die Drahtkuppel des Erkers so dicht gedeckt, daß die Niststoffe zwischen den Drähten hervorquollen und kein Lichtstrahl durchdringen konnte. In einem einzigen Nachmittag, in Zeit von ungefähr drei Stunden, war das Nest im Gröbsten vollendet. Der Abend brach herein. Die Thiere begaben sich zur Ruhe; sie hatten riesenmäßig gearbeitet. Des andern Tages mit dem Frühesten, kaum hatten sie Hunger und Durst gestillt, gingen sie wieder an das Werk und fütterten das Nest mit den weicheren Stoffen, welche ich ihnen gegeben, mit Schweinswolle und der Wolle von Distelköpfen aus, verwendeten aber die ihnen ebenfalls dargebotenen Dunen nicht."

„Vom dritten Tage an verbrachte das Weibchen sammt dem Männchen fast den ganzen Tag über im Neste, — wie sich später zeigte, mit Eierlegen und Brüten beschäftigt. Es war durchaus nicht ein abwechselndes Brüten, sondern ein gleichzeitiges Brüten beider Geschlechter in Gemeinschaft und zwar so, daß zuweilen Männchen und Weibchen das Nest verließen, um Hunger und Durst zu stillen. Waren die Bedürfnisse beider befriedigt, so gingen beide wieder gemeinschaftlich an das Brütegeschäft. Am 13. Oktober kam das Männchen aus dem Neste heraus; eins der kleinen Eierchen klebte ihm an der Brust. Nachdem es seine Bedürfnisse befriedigt und vergeblich sich des Anhängsels zu entledigen bemüht hatte, schlüpfte es wieder hinein. Nach Verlauf von fünf Wochen (30. Oktober), während welcher Zeit ich trotz der sorgfältigsten Beobachtungen keine Pause herauszufinden im Stande war, bemerkte ich ein angehacktes Ei am Boden des Käfigs. Durch die unnatürlich lange Brutzeit der Vögel eines glücklichen Erfolges unsicher, entschloß ich mich, die Kuppel des Nestes ein wenig zu lüften und erblickte zu meinem Erstaunen und zu nicht geringerer Freude mehrere eben dem Ei entschlüpfte Junge. Das Weibchen aber bedeckte sie so ängstlich und sorgsam mit ihrem Körper, daß ich nicht im Stande war, über deren Zahl, ob drei, vier oder mehr, mich zu vergewissern, und die kleine Mutter war so beherzt, mit dem Schnabel kräftige Hiebe gegen meinen Finger zu führen, der es wagte, zwischen den Drähten hindurch eine Durchsicht in die Faserdecke zu machen."

„Außer dem gewöhnlichen Futter (weißer ungeschälter Hirse und Kanariensamen, etwas Grünes nicht zu vergessen, besonders Salat und zwar am liebsten die Mittelrippen der Blätter) setzte ich vorzugsweise den Alten obige Sämereien in Wasser gequellt, nebst in heißer Milch aufgebrühten Ameiseneiern (da sie zu dieser Jahreszeit nur gedörrt zu haben sind) zur Auffütterung der Jungen vor. Und beide weiche Speisen schienen die Alten auch wirklich zu bevorzugen. Während des Legens pflegte ich den Vögeln wöchentlich mehrmals ein wenig Butter zu geben, die sie nie verschmähten. Auch Eischale wird zu jeder Zeit von Jung und Alt geknabbert."

„Sechszehn Tage alt (15. November), verließen zwei der Jungen, auf kurze Zeit wenigstens, das Nest, jedoch noch sehr schüchtern und nicht, ohne von den Alten von hintenher geschoben und von vornher durch Lockspeise geködert zu werden. Die Jungen waren vollständig befiedert, hatten fast die Größe der Eltern und lernten nach mehreren Tagen, wenn auch noch ungeschickt, sich selbst am Futternapf bedienen, obschon sie, wie alle jungen Vögel, noch sehr gern sich füttern ließen. Zunächst kauerten sie in einer Reihe dicht neben einander und nicht selten zwischen ihren Eltern, hier an den Vater, dort an die Mutter angeschmiegt. Gewöhnlich aber änderte sich das reizende Familienbild gar schnell, sobald nämlich der Appetit sich regte, — und dieser schien nie lange auf sich warten zu lassen. Plötzlich wurde das Stillleben durch einen kläglichen Ruf nach Speise unterbrochen. Damit war das Zeichen zu allgemeinem Lärmen gegeben, das nur wuchs, je unbeweglicher die Eltern dem ungestümen Verlangen gegenüber sich verhielten. Und da jeder Einzelne sich der vorzugsweisen Gunst der Eltern zu erfreuen glaubte und sein Bitten für unwiderstehlicher hielt, als das der anderen, eben weil es Nichts zu fruchten schien, so stürmte er über die andern hinweg, dieser auf die Mutter, jener auf den Vater ein und ein Dritter wohl gar, von dem Gezweig (welches ich statt der Springstäbe im Käfig habe) herabhängend, ließ über den Kopf der Hartherzigen herein sein Klagelied immer eindringlicher ertönen. Die Jungen konnten, wie gesagt, bereits allein fressen, und den Alten schien es eine Maßregel der Erziehung, die Kinder durch Hunger zur Selbständigkeit zu zwingen. Suchte sich auch der gestrenge Herr Papa der immer zudringlicher werdenden Bettler durch eine Zurechtweisung mit dem Schnabel zu erwehren, oder flog er unwillig davon: das Mutterherz war nicht im Stande, den ungestümen Klagen der Kinder auf die Dauer zu widerstehen. Und wenn auch nur, um dem Lärmen ein Ende zu machen und sich Ruhe zu verschaffen, entschloß sie sich endlich, Futter zu holen. Sehnsüchtig und unaufhörlich lärmend erwarteten sie deren Rückkehr und umringten die Zurückgekehrte oft von allen Seiten rechts und links, von oben herein und von unten hinauf, so daß sie nicht wußte wo anfangen; denn der Hungrigste schien eben gerade Jeder."

„So lange die Jungen noch nicht ausreichend allein fressen konnten, waren die Eltern weniger unbarmherzig, und nie ließen sie die Kleinen so harte Proben bestehen. Auch war das Drängen und Schreien der Jungen nie so gewaltig. Sie saßen in einer Reihe da und warteten der fleißig fütternden Eltern ungeduldig zwar, aber doch gesittlich. Während die Mutter ihr Kind, das gerade neben ihr saß, fütterte, sperrten die übrigen wohl auch die Schnäbelchen ihr entgegen; fast immer aber wurde Reihe und Glied gehalten, vielleicht auch darum, weil sie ihren Füßen und Flügeln noch nicht ganz vertrauen gelernt hatten. Jetzt kam das zweite Kind an die Reihe, und es sah sonderbar genug aus, wenn Frau Mutter ihrem Kindlein auf den Rücken hüpfte und vonhieraus in den ihr rückwärts zugewendeten Schnabel des Jungen hineinstopfte. Zuweilen erkühnte sich eins der Vögelchen, über seinen Nachbar hinweg der Mutter näher zu rücken, um ein Glied früher an die Reihe zu kommen. Nicht selten auch hing die Mutter an dem Gezweig über ihren Kindern und spendete freundlich-lockend Labsal von oben herab."

„Am Futternapf und an dem Wassergefäß wurde förmlich Unterricht ertheilt. Wenn die Alten die Zeit gekommen glaubten, wo die Jungen sich selbst zu bedienen lernen sollten, setzten sie sich an den Futternapf und naschten, unbekümmert um das Lärmen und Rufen ihrer Kinder, bald von Dem, bald von Jenem. Endlich kletterten, flogen und purzelten die annoch unbeholfenen und ängstlichen Jungen auf den Boden des Käfigs. Hier verlangten sie mit gleichem Ungestüm, gefüttert zu werden,

und rückten den Eltern immer näher bis dicht an den Napf heran. Der Klügste und Selbständigste von ihnen machte endlich einen Versuch, ein Körnchen aufzunehmen, und siehe da, es ging. Es folgten die Geschwister nach, und zumeist in wenig Lehrstunden wurde die Kunst erlernt."

„Jetzt verfügten sich die Lehrmeister an das ziemlich große Wassergefäß, welches sie ausnehmend lieben, nicht blos um ihren Durst zu löschen, sondern um in überschwenglicher Weise wiederholt des Tages, zumal bei Sonnenschein, zu baden. Selbst während des Brütens und während sie mit ihrem Leibe ganz kleine Junge zu erwärmen hatten, verschmähten sie ein Bad nicht, und oft sah ich sie, nachdem sie das Wasser oberflächlich abgeschüttelt und sich ein wenig geputzt hatten, bald nach dem Bade das Nest suchen. Sie saßen am Rande des Glasnapfes und stillten zuvörderst ihren Durst, dann tauchten sie den Schnabel ein und verstanden mit schneller Bewegung des Kopfes das Wasser in weiten Strahlen um und über sich her zu spritzen. Saßen die Jungen am Rand, den Eltern neugierig und bedenklich zuschauend, da konnte es nicht fehlen, daß auch sie mit eingesprengt wurden. Anfangs schüttelten sie erschrocken ihr Gefieder, wichen wohl auch zurück, endlich aber schien ihnen das Spritzbad zu behagen, und versuchten sie gar, ihren Eltern es nachzumachen. Da auf ein Mal versenkt sich die Mutter vor den Augen ihrer staunenden Kinder in die Fluth, und in Wellen und Strahlen ergießt sich das gepeitschte Element über die Leiber der gelehrigen Schüler. Erschreckt treten sie zurück oder werden vom Rande hinweggespült. Die Mutter kommt heraus, tritt zu ihren Kindern, und ihr Gefieder schüttelnd, sprengt sie dieselben nochmals tüchtig ein. Unterdessen taucht der Vater in das Bad, und nachdem die Kinder von ihm dieselbe Lehre empfangen, haben sie sich vielleicht schon so weit ermannt, daß der Kühnste ansetzt und probirt: zuerst mit dem Schnäbelchen, er lernt sich besprengen, dann untersucht er mit dem Fuße, aber ja nur mit einem, ob er Grund fassen kann, plumps! da verliert er das Gleichgewicht und da steht er mit beiden Beinen im Wasser. Schnell heraus! Noch ein Mal probirt! Und siehe da, in dem seichten Wasser ist keine Gefahr! — Ihm folgt der zweite und dritte, rasch erlernt es die ganze Schar und bald wird ihnen ein Bad tägliches Bedürfniß und sichtliches Vergnügen."

„Die Eltern schienen zu einer zweiten Brut Anstalt machen zu wollen. Seit längerer Zeit schon pflegten sie tagsüber sich in den andern Erker des Käfigs zurückzuziehen, um ungestört von ihren Plagegeistern Siesta zu halten, gewöhnlich aber nur, wenn diese auch der Ruhe pflegten. Selten nur wagte es ein Junger, zu den Eltern hineinzuschlüpfen. Was man aber sonst wohl dem unverständigen Kinde nachzusehen geneigt gewesen, wurde von jetzt an nicht mehr geduldet und nachdrücklich gerügt. Immer noch hielten es die Eltern für ihre Pflicht, wenigstens nachtsüber bei ihren Kindern zu sein und füllten dann, das halbe Dutzend vollmachend, den engen Raum des Nestes zum Erdrücken an, so daß sich allmählich die bewegliche Drahtkuppel emporhob. Ich möchte wissen, welcher Wärmegrad in diesem athmenden Federknäul geherrscht haben mag! Endlich waren die Jungen so weit gediehen, daß sie der elterlichen Pflege und deren Wärme nicht mehr bedurften. Die Alten blieben von heute an auch zur Nachtzeit in dem zweiten Erker hübsch für sich allein und duldeten durchaus keine Zudringlichkeit ihrer Jungen mehr. Sie trugen Geniste ein und wendeten sich der Zukunft zu; für ihre Kinder schienen sie keinen Sinn mehr zu haben. Mancherlei Störungen im Nestbau, die sich die Jungen erlaubten, führten schließlich zu deren Verbannung aus dem Paradies ihrer Kindheit, indem ich die auf Schritt und Tritt von den Alten mit Schnabelhieben verfolgten Vögelchen entfernte (5. Dezember). So endete die Idylle, die mir tagtäglich immer neue Unterhaltung geboten und Frühlingsscenen in mein winterliches Stubenleben gezaubert hatte."

„Ich säuberte den Eingang des Nestes, dachte aber nicht anders, als daß die Vögel zur Abwechselung den andern Erker sich für ihre neue Brut auserwählen würden, zumal sie schon seit einiger Zeit dahin Geniste getragen hatten. Aber sie schienen Eile oder das alte Nest sehr liebgewonnen zu haben. Jetzt wurde im Neste herum gearbeitet, einzelne Fäserchen entfernt, andere eingetragen, vor Allem aber das weichste Material herausgesucht, wahrscheinlich, um damit das Lager aufzufüttern. Drei Tage (8. Dezember) nach Trennung von den Jungen begann das Brüten oder wenigstens das

ruhige Verhalten der Vögel im Neste. Ich wagte nicht, durch Neugier meinerseits zu stören. Woche auf Woche verging, die Thiere brüteten fort und fort. Endlich überzeugte ich mich, daß fünf Eier im Neste lagen. Noch eine Woche verging, es war die vierte, und schon reifte in Ungeduld der Entschluß, die Eier zu untersuchen und wenn taub, wie ich vermuthete, zu entfernen, als ich durch feine Stimmchen aus dem Neste heraus gewahr werden sollte, daß meine emsigen Brüter sich nicht umsonst gemüht hatten (14. Januar). Den Alten selbst glaubte ich die gleiche Freude anzusehen, wie ich sie mit ihnen empfand, ihre Munterkeit schien größer, als sonst, und ihre Zärtlichkeit war wirklich rührend. Am 30. Januar verließ eins der Jungen das Nest und am 3. Februar wagten sich die andern drei Geschwister auch heraus." —

„Zwei Tage später, am 5. Februar, arbeiteten die Eltern am neuen Nest, vollendeten es am andern Tage und richteten sich in demselben häuslich ein. Am 15. Februar entfernte ich die Jungen der letzten Brut. Am 19. Februar fand ich ein Ei im Nest und zwar dieses Mal im zweiten Erker. Jetzt ging es an ein Brüten ununterbrochen (wenigstens habe ich keine Unterbrechung bemerkt) bis zum 18. März, und als ich endlich in Ungeduld und Neugierde nachsah, fand ich fünf Eier. Am 30. März bemerkte ich ein möglicherweise schon gestern dem Ei entschlüpftes Vögelchen neben und auf mehreren Eiern liegend. Am 6. April fiel mir auf, daß ich keine Stimmen aus dem Nest vernahm und daß die Alten ziemlich sorglos waren. Bei näherer Untersuchung fand sich, daß das eine und einzige ausgebrütete Thierchen unter den vier Eiern erdrückt und erstickt lag. Wahrscheinlich hatten die Alten die tauben Eier beseitigen wollen und bei dieser Arbeit das arme Kleine begraben. Das Nest wurde geleert." —

„Am 11. April legten sie wiederum ein Ei und am 15. April fand ich deren fünf vor. Am 27. April bemerkte ich zwei Junge darin, die schon ein bis zwei Tage alt sein mochten; die nicht ausgebrüteten Eier waren verschwunden." —

„Am 1. Juni entfernte ich die beiden Jungen, denn die Alten brüteten wiederum. Am 20. Juni fand ich zwei Junge im Nest neben vier Eiern und am 24. Juni sechs Junge, welche bis zum 21. Juli bei den Eltern belassen wurden. Am 2. August waren wieder vier Eier gelegt und bis zum 6. August noch zwei. Alle sechs waren am 20. August ausgebrütet. Das Männchen muthete seinem Weibchen wirklich zuviel zu. Denn als die Jungen 10 Tage alt waren, trieb es schon wieder zu neuem Nestbau an. Da das Weibchen, sei es aus Erschöpfung oder weil sie ihre ungetheilte Aufmerksamkeit den Jungen annoch schuldig zu sein glaubte, den Anforderungen des feurigen Gemahls kein Gehör schenkte, so verfolgte er, der Vater von nunmehr schon 22 Kindern, die arme Mutter mit solchem Ungestüm, daß sie in größter Herzensangst zu ihren Jungen ins Nest flüchtete. Dem Wüthenden war aber auch diese Stätte nicht heilig. Er drang auf sie ein und wohin sollte das arme Thier flüchten! Da bot sich die schmale Oeffnung, die mein neugieriger Finger in die Faserdecke der Drahtkuppel des Nestes gebohrt, um die Geheimnisse ihrer Brütestätte zu belauschen, als einziger und günstiger Ausweg dar, der Zudringlichkeit des Männchens zu entrinnen, und husch! war mein Weibchen im Zimmer und immer weiter und weiter fliehend, zur offenen Thür hinaus in den Garten."

„Mein Schrecken war groß! Was sollte aus den sechs Jungen werden, die der Mutter noch gar sehr bedurften! Der Abend war vor der Thür, schon traf das Männchen Vorbereitungen zum Schlafengehen, nahm das Nachtessen und den Schlaftrunk ein und huschte sorglos, so schien es, zu den Jungen ins Nest. Vergeblich trug ich den Käfig in den Garten. Der Alte mit seinen Kindern schlief und schien nicht auf die wirklich jammernden Locktöne seines Weibchens zu achten, das aus dem Gezweige eines großen Nußbaumes sich vernehmen ließ, aber von uns nicht zu erspähen war. Immer stiller wurde es in der Natur, und immer matter und immer seltener wurde jener Klageton. Und zuletzt verhallte er so eigenthümlich, als ob der Vogel, in wehmüthige Träume versunken, nur noch dann und wann mit einem abgebrochenen Weheruf sein Herz erleichterte. Endlich verstummte die Verstoßene ganz. Meine Gedanken waren freilich bei ihr! Mit dem grauenden Morgen verfügte ich mich

in den Garten und stellte den Käfig mit den Jungen so auf, daß das Licht des dämmernden Tages durch das Nistloch hineinfiel. Noch rührte sich kein Vogel, das Elsterweibchen aber, noch immer auf dem Nußbaum, hatte sein altes Klagelied schon wieder angestimmt. Nicht lange währte es, doch für meine Ungeduld viel zu lang, da stimmten die sechs Jungen den Hungerchor an, und Herr Papa mußte sich bequemen, aus dem warmen Neste in die Morgenfrische hinaus zu treten. Er schien herrlich ausgeruht. Wie mochte sein armes Weibchen die Nacht verbracht haben?! Mit dem ersten Ton, der aus dem Neste erscholl, stürzte das Weibchen aus dem Nußbaumdickicht hervor und flog auf den dem Käfig nächsten Pflaumenbaum. Das Gebauer war zu beiden Seiten der Erker mit Leimruthen gespickt. Mit klopfendem Herzen und angehaltenem Athem stand ich in Gesellschaft eines gedienten und bewährten Vogelstellers, den ich zu diesem kostbaren Fange eigens bestellt hatte, auf einige Entfernung im Versteck. Das Männchen antwortete dem Weibchen mit süßgewohnten Tönen, und da erst schien es Muth zu fassen, kam von seinem Baume herab und tanzte nunmehr rund um den Bauer unruhig hin und her, jede Spalte des Gitterwerks versuchend, ob ihr der Eingang gestattet sei. Auf den Käfig selbst und auf das Erkernest flog sie nicht. Rasch wurde der Entschluß gefaßt, die Leimruthen am Boden des Käfigs anzubringen. Sie flüchtete bei unserer Annäherung zum nächsten Baume auf. Kaum aber hatten wir uns wieder entfernt, so flog sie zur Erde nieder, munter zwischen den Leimruthen hüpfend, ihre früheren Versuche zu erneuern. Jetzt versuchte sie aufzufliegen — und da lag sie, jämmerlich schreiend, an Kopf, Hals und Flügeln in ein Gewirre von Leimruthen gewickelt. Mein Vogeltobias sprang zu, ergriff die seltene Beute, entfernte die Leimruthen, und ich eilte mit dem Käfig ins Gartenzimmer und schloß sorgfältig hinter uns die Thür. Jetzt galt es, den Leim aus dem Gefieder zu entfernen. Asche her! Vogeltobias war nicht im Stande, so zitterten die Glieder, diese Reinigung vorzunehmen. Deutsche Vögel hatte er genug gefangen, aber das war ja ein Afrikaner! Und wer vermöchte die spannenden Augenblicke zu beschreiben, wie der Vogel aus seinem Versteck hervorstürzte, an seinem Käfig niederflog und wie er, zwischen den Leimruthen hindurchtänzelnd, begierig gerade Das erstrebte, was auch wir beabsichtigten, und eben noch zu entfliehen drohte, als sich die feinen Rüthchen um sein Gefieder hefteten und ihn zitternd in seines Freundes zitternde Hand brachten. Die Begrüßung beider Vögel war eine sehr kurze, und unter jedem andern Verhältniß würde der Vogel sicherlich für das Wichtigste gehalten haben, sein verliedertes Federkleid in Ordnung zu bringen. Der Mutter aber war Nichts wichtiger, als ihre Kinder zu besuchen und mit Futter zu versorgen. Dann erst ging es an ein Putzen und Striegeln, was diesmal keine leichte Arbeit war."

„Der Gatte war nie wieder so ungestüm und ungezogen, ermöglichte aber doch, daß am 17. September — noch waren die Jungen kaum so weit, daß sie allein fraßen — das Weibchen wieder zu legen begann. Am 5. Oktober waren vier Junge ausgeschlüpft. Am 18. November sollte das Weibchen das letzte Ei legen. *Sie starb dabei, jedenfalls an Erschöpfung.* Und mir blieb nur übrig zu bereuen, der widernatürlichen Brüteluft nicht Fesseln angelegt zu haben, dadurch vielleicht, daß ich das Pärchen trennte. Aber die Herzinnigkeit der beiden Gatten war so groß, daß eine Trennung mir grausam und für das Leben beider nicht minder bedenklich schien."

„Das Weibchen hat also 26 Junge aufgebracht, und wenn wir bei der fünfwöchentlichen Brütezeit, wie höchst wahrscheinlich zutreffen wird, zwei Gelege rechnen, beinahe ein halbes Hundert Eier gelegt, von Ende September des einen Jahres bis zu ihrem Tode Mitte November des anderen Jahres, eigentlich ohne Unterbrechung, mit der Brut sich beschäftigt."

„Jedes Gelege zählte 4 bis 6 Eier von länglicher Form, niedlicher Größe und ohne Abzeichnung weiß. Binnen 24 Stunden wurde ein Ei gelegt; die Brütezeit kann man vom letzten Ei an auf 12 Tage berechnen. Ihre Entwickelung schreitet vom zehnten Tag an erstaunlich vorwärts; mit dem sechszehnten bis achtzehnten Tage verlassen sie fast vollständig befiedert das Nest und lernen schnell allein ans Futter gehen. Die Elstervögel füttern aus dem Kropf und lieben als Zukost für ihre Kinder, zumal in den ersten acht Tagen, thierische Nahrung (Ameiseneier); sie müssen jedenfalls die Nacht über auch den Jungen aus ihrem mit Vorrath versehenen Kropfe Einiges beizubringen wissen, da sie

mitten im Winter schon um vier Uhr zur Ruhe gingen und des Morgens um sieben Uhr erst und bei düsteren Tagen noch später das Nest verließen."

Den übrigen Beobachtungen Schlegel's entnehme ich das Folgende: „Das Gefieder der jungen Elstervögel ist in der Färbung durchaus abweichend von dem der Eltern. Es ist fast gleichmäßig chokoladenbraun, obenher ein wenig dunkler, auf der Unterseite leicht, kaum merkbar, gestrichelt. Von den weißen und den schönen metallgrün glänzenden Federn der Erwachsenen ist bei den Jungen keine Andeutung zu sehen. Der bei den Alten blaugrüne Unterkiefer ist bei den Jungen mit dem Oberkiefer gleich bläulichschwarz, die Färbung des Schnabels aber im ganzen wenig dunkler. Die Umwandlung des Jugendkleides geschieht nicht durch Mauserung, sondern einfach durch Verfärbung und zwar höchst langsam. Auch die Alten sind schwer zu unterscheiden. Ich habe mir viel Mühe gegeben, den Unterschied der Geschlechter ausfindig zu machen. Fast durchgängig schien das Weibchen eher etwas größer, denn kleiner, als das Männchen zu sein. Ein besseres Zeichen scheint mir die Verschiedenheit des metallgrün glänzenden Flecken an den Bauchseiten, der bei den Weibchen weniger schön und weniger ausgebreitet ist. Das sicherste Kennzeichen ist aber das Tanzen und Krächzen, welches ich sogleich beschreiben werde, und das man nur bei dem vollständig ausgefärbten Vogel beobachtet."

„Ihre gegenseitigen Liebeserklärungen sind eigenthümlich und oft geradezu komisch. Sehr gerne sitzen sie traulich beisammen und rücken öfters an einander, als wenn ihnen die dichteste Berührung noch nicht dicht genug wäre. Unter unermüdlichem Locken nesteln sie sich gegenseitig im Gefieder. Abwechselnd krächzt das Männchen mit weit aufgesperrtem Schnabel und hebt sich im Takte seines Gesanges (die Nachtigall wird mir verzeihen) tänzelnd auf und nieder. Im Zustande der höchsten Erregung hüpft das Männchen nach jenem Tanze von der Seite auf den Rücken seines neben ihm auf dem Zweig kauernden Weibchens, bleibt frei mit erhobenen Füßen einen Augenblick stehen, hüpft ebenso seitlich zur anderen Seite herab, gefallsüchtig nach rechts und links sich drehend, nestelt ihm im Kopfputz, springt immerzu lockend wieder hinauf und ebenso zur anderen Seite herunter, stets wieder in dem Kopfputz seines Weibchens nestelnd und sofort dasselbe Spiel 6 bis 8 Mal wiederholend, bis endlich die Begattung erfolgt."

„Alt wie jung lieben sie die Sonne außerordentlich. Stets suchten meine Elstervögel in ihrem Käfig den Erker zum Ruheplätzchen aus, wo sie unmittelbar von den Strahlen der Sonne getroffen wurden. Die Bandvögel dagegen wählten stets den Erker, wo sie die Sonne im Rücken hatten. Zuweilen drehte ich den Käfig so, daß letztere von den Strahlen der Sonne getroffen wurden, immer aber, so oft ich den Versuch machte, verließen sie alsbald den Erker und kauerten sich in den Schatten des anderen Erkers."

„Beim Brüten oder Füttern der Jungen ließen sie sich durch Nichts stören. Es kümmerte sie wenig, daß ich den Bauer, den Strahlen der Wintersonne nach, bald hier, bald dorthin versetzte. Weder meine oft anhaltende Beobachtung aus so großer Nähe, daß ich den Draht des Käfigs mit dem Kopf berührte, noch das neugierige Belauschen oft ganz fremder Leute, ja selbst durch Frauenköpfe mit Hüten und Kopfputz aller Art, störte sie nicht im geringsten."

„Schon dieser seltenen Zutraulichkeit willen empfehlen sich die Elstervögelchen als Stubenbrüter ganz besonders, zumal ihnen jeder kleine Käfig mit der nöthigen Nisthöhle genügt. Auf dem Schreibpult und auf dem Nähtisch sind sie heimisch zu machen, und führen sie uns, während es draußen friert und schneit, das anziehende Bild eines innigen Familienlebens in immer neuen Scenen vor und zaubern die zwitschernden Jungen den Frühling in unser winterliches Stubenleben. Es wäre gewiß eine dankenswerthe Aufgabe, diese lieben Vögelchen bei uns heimisch, d. h. zu Hausthieren zu machen, die, wenn sie auch keinen eigentlichen Gesang haben, doch durch die Innigkeit der Gattenliebe, durch die Leichtigkeit, mit welcher sie und zwar im Winter brüten, gewiß Jeden, der Sinn für das Leben und Treiben der Thiere hat, ergötzen und eine reiche Quelle von überraschenden Beobachtungen bieten."

Unter der großen Anzahl ähnlicher Finken, welche außer den beiden genannten in Westafrika vorkommen, verdient einer besonders noch Erwähnung und zwar seines ungeheuern Schnabels wegen, welcher unter den Verwandten seines Gleichen nicht hat. Dies ist der Nußknackerfink, wie Reichenbach ihn im Deutschen genannt hat (Pyrenestes ostrinus). Er ist einer der größten seiner Familie; denn die Länge beträgt 5¾ Zoll, die Schwingenlänge 2⅘ Zoll, die Schwanzlänge 2½ Zoll, zeichnet sich aber weniger durch die Größe, als vielmehr durch seinen ungeheuren Schnabel aus. Letzterer ist fast so groß, als der Kopf, stark, kegelförmig, mit der breit gewölbten Firste des Oberschnabels stumpfwinklig in die Stirn tretend und mit hohem, dickem Unterschnabel. Im Flügel ist die fünfte Schwinge die längste, die erste aber verkümmert. Der Schwanz ist abgerundet, etwas gesteigert. Das Kleid ist auf Kopf, Hals, Brust, Bürzel und den Oberschwanzdeckfedern glänzend blutroth, auf dem Leib, den Flügeln und dem Schwanze dunkelbraun. Der Schnabel ist bläulichschwarz, der Fuß braun.

Weder über das Frei-, noch das Gefangenleben dieses prachtvollen Vogels ist Etwas bekannt. Die wenigen Bälge, welche erhalten wurden, stammen aus der Sierra Leona und Ashantee. Du Chailli beobachtete den Vogel am Flusse Moonda.

Auch die Finken Neuhollands bekunden, wie die meisten Erzeugnisse dieses Erdtheils, ihr selbständiges Gepräge. Noch kennen wir nur zum geringsten Theil die dort vorkommenden Arten, wohl aber bereits ihrer genug, um Dies behaupten zu dürfen.

Die australischen Finken zeichnen sich vor den uns bisher bekannt gewordenen nicht blos durch auffallende Gestaltung, sondern auch durch eigenthümliche Farbenvertheilung aus. Einzelne Arten wetteifern an Pracht mit den Tangaras Amerikas; alle aber sind viel mehr echte Finken, als diese. Es ist mir leider nicht vergönnt, ausführlicher auf die Gruppe im allgemeinen einzugehen; ich glaube aber, daß die Wahrheit des von mir Gesagten aus dem Nachfolgenden hervorgehen wird. Ich habe mir zwei Arten zur kurzen Besprechung ausgewählt, die eine, weil ich sie lebend besitze; die andere ihrer Farbenpracht halber.

Erstere gehört der Sippe der Schilffinken (Donacola) an. Diese Sippe kennzeichnet sich durch kurzen, dicken Schnabel, welcher am Grunde höckerig und auf der Firste erhaben ist, verhältnißmäßig lange Flügel, deren erste drei Schwingen die längsten sind, einen kurzen Schwanz mit abgerundeten, aber bis auf die beiden äußern gleich langen Schwanzfedern, starke Fußwurzeln und ein Kleid, welches auf der Oberseite dunkel, untenseits heller gegürtelt und seitlich gebändert ist.

Zwei verwandte Arten, der kastanienbrüstige und der doppelbindige Schilffink (Donacola castaneathorax und Donacola bivittata) sind in der Neuzeit wiederholt lebend nach Europa gekommen und dadurch wenigstens in der Gefangenschaft bekannt geworden. Beide ähneln sich im hohen Grade. Ihre Länge beträgt gegen 4 Zoll. Der Kopf und der Oberhals sind aschgrau, die Federmitten aber braun, Wange, Gurgelgegend und Ohrdecken schwärzlichbraun; die Oberseite ist röthlichbraun, auf den Oberschwanzdeckfedern orange oder fahl. Der Schwanz ist fahl, blaßbraun gesäumt. Ueber die Brust verläuft ein breiter, lichtkastanienbrauner Gürtel, welcher unten schwarz eingefaßt ist. Brust und Bauch nebst den Unterschwanzdeckfedern sind weiß oder grauweiß, seitlich schwarz gebändert. Beim doppelbindigen Schilffinken reicht das Schwarz der Wangen tiefer zur Brust herab; der Brustgürtel ist breiter und wird auf der Mittelbrust durch eine breite schwarze Binde von dem lichteren Unterleib getrennt. Beide Geschlechter gleichen sich fast vollständig.

Zur Zeit sind wir weder über die Heimatsgegend, noch über das Betragen der beiden gedachten Arten im Vaterlande genau unterrichtet. Gould fand die ersten Schilffinken als Bälge im Museum zu Sidney, welchem sie aus Moritonbay zugesandt worden waren, und erfuhr, daß die niedlichen Vögel an den Fluß- und Landseeufern wohnen und in ihren Sitten der Bartmeise (Calaomophilus

biarmicus) ähneln, d. h. ebenso schnell wie diese an den Riedgräsern auf- und absteigen und überhaupt vorzugsweise im Rohre sich aufhält.

Die Gefangenen erinnern in ihrem Betragen sehr an die längst bekannte Maja aus Indien. Es sind muntere, allerliebste Vögel, welche man paarweise zusammenhalten muß, weil sie nur dann ihr eigentliches Wesen bekunden. Auch sie sind zärtlich; sie schnäbeln sich oft und nesteln sich gegenseitig im Gefieder herum; sie sitzen stets dicht neben einander auf ein und derselben Stelle und thun überhaupt Alles, was sie vornehmen, gemeinschaftlich. Der Lockton klingt höchst sonderbar. Er ist ein langgezogener Ton, welcher etwa wie „Tie" lautet, aber merkwürdig fortgesponnen wird, dabei mehr und mehr sich abschwächt, bauchrednerisch sich abstumpft und endlich verklingt — für unsere Ohren mindestens. Einen eigentlichen Gesang habe ich nicht vernommen.

Ihr Prachtkleid tragen die Schilffinken in den Monaten unseres Winters; um diese Zeit also, vielleicht schon im Herbst, werden sie brüten. Die Mauser meiner Gefangenen begann im April.

Hinsichtlich der Nahrung sind auch die Schilffinken sehr anspruchslos. Gewöhnliches Feingesäme genügt ihnen; Grünzeug aller Art scheint ihnen Leckerei zu sein.

Der zweite Australer, von dem ich spreche, bildet mit einigen andern die Sippe der Grasfinken (Poëphila). Ihr Schnabel ist kernbeißerartig, am Grunde fast so hoch und breit, als lang. Die Flügel sind mäßig lang, die erste Schwinge derselben ist kurz, die zweite mit der dritten, vierten und fünften gleich lang. Der Schwanz ist vollkommen keilförmig, stark abgestuft; beide Mittelfedern sind beträchtlich verlängert. Reichenbach hat die von mir ins Auge gefaßte Art von diesen Australien durchaus eigenthümlichen Finken getrennt und eine besondere Sippe gebildet, welche er Spelzfinken (Chloëbia) nennt. Das unterscheidende Merkmal derselben ist, daß der Schwanz nicht gleichmäßig gesteigert, sondern kurz und keilförmig ist und nur die beiden Mittelfedern des alten Vogels borstenförmig lang hinausstehen. Für die Berechtigung einer solchen Trennung spricht übrigens die Färbung des Kleides. Bei den Grasfinken ist dieses hellbraun, mit scharf abstehenden hellen und dunkeln Gürteln, bei den Spelzfinken lebhaft grün mit breiten Brustgürteln und hellgelbem Bauche, jedoch ohne die dunkeln Unterbauchgürtel.

Chloëbia mirabilis, bewunderungswürdiger Spelzfink, ist die Art genannt worden, welche ich kurz beschreiben will. Und in der That, der Vogel verdient solchen Namen! Sein Gefieder ist überaus prächtig gefärbt. Der Scheitel und die Seiten des Kopfes sind schön karminroth, nach hinten schwarz umrandet; die Kehle ist schwarz. Hierauf folgt ein himmelblaues Band, welches sich rings um den Hals schließt, an der Kehle am schmälsten, im Nacken am breitesten ist und hier durch Gelblichgrün in das gleichmäßige Papageigrün übergeht, welches die Färbung des Mantels bildet. Der Bürzel und die Oberschwanzdeckfedern sind blaßblau, die Schwingen braungilblich gesäumt, die seitlichen Schwanzfedern lichtblau, die mittleren dunkelgrau bis schwarz. Auf der Unterseite wird das lichtblaue Halsband durch einen breiten lilablauen Gürtel begrenzt, welcher sich über die Oberbrust zieht und nach hinten hin durch einen schmalen orangefarbenen Saum von dem gleichmäßig gelben Bauche getrennt wird. Das Weibchen ähnelt dem Männchen, ist aber minder schön, und die mittleren Schwanzfedern sind kürzer, als bei jenem.

Hombron und Jacquinot entdeckten diesen prächtigen Vogel, einen der zierlichsten Finken überhaupt, in der Nachbarschaft der Rafflesbay an der Nordküste Neuhollands, konnten jedoch nur drei Stück erlegen und sein Betragen nicht beobachten. Sie bildeten ihn in verschiedenen Kleidern ab und wurden deshalb später des Irrthums geziehen; erst neuerdings ist durch Macgillivray's Erfahrungen festgestellt worden, daß der zu Ehren Gould's benannte Spelzfink (Chloëbia Gouldii) keine eigene Art, sondern nur der Träger eines verschiedenen Kleides des „Bewunderungswürdigen"

ist. „Ich fand einst", so schreibt der genannte Beobachter an White, „in der Nähe der Korallenbucht bei Port-Essington einen großen Flug dieser Vögel, welche Sämereien am Grunde suchten und bei Gefahr auf den Gummibäumen Zuflucht nahmen. Nicht zwei von ihnen trugen das ausgefärbte Kleid; die große Mehrzahl waren unausgefiederte Vögel. Einige, welche rothköpfig waren, zeigten unter den rothen, schwarze Federn, und schwarzköpfige hier und da rothe: kurz die beiden sogenannten Arten waren unter einander gemischt und sicher gleichartig."

Nach den Berichten, welche uns im allgemeinen über das Leben der australischen Finken geworden sind, ergibt sich, daß dieselben in ihrem Wesen und Treiben von ihren Verwandten sich nicht unterscheiden. Bezeichnend für ihr Treiben dürfte sein, daß sie sich hauptsächlich zwischen den hohen Schilfgräsern aufhalten, welche die Ebene bedecken oder in den Rohrwäldern finden, welche die Flußbetten umsäumen. Hier lesen sie sich die verschiedenen Samen der betreffenden Pflanzen theils vom Boden auf, theils klauben sie sich dieselben aus den Aehren heraus, welche sie emporkletternd an den Stengeln erreichen. Viele Arten sollen, wie schon bemerkt, hinsichtlich dieser Fertigkeit mit den Meisen wetteifern. Man trifft auch sie in Flügen zusammen; doch scheint es, als ob sie nicht so gesellig wären, als andere Verwandte. Die Nähe der menschlichen Behausungen meiden sie nicht; sie kommen vielmehr vertrauensvoll in die Gärten herein und sind selbst in den Städten gewöhnliche Erscheinungen. Viele Arten streichen im Lande auf und nieder, bald innerhalb kleinerer, bald innerhalb größerer Gebiete. So wurde der im Jahre 1833 entdeckte bewunderungswürdige Spelzfink erst im Jahre 1845 auf der Halbinsel Koburg wieder bemerkt; er erschien dieses Mal in zahlreichen Schwärmen, verweilte aber nur wenige Wochen daselbst.

Die Nester werden sehr verschieden beschrieben. Einige stehen im Schilf und ähneln denen der Beutelmeisen, andere finden sich auf Bäumen und einzeln in den Horsten größerer Raubvögel. Gould war nicht wenig erstaunt, zu sehen, daß beide Vögel in so nahe Nachbarschaft kommen und ihre Brut neben einander in aller Eintracht erziehen. „Am 3. Oktober", sagt er, „fand ich das Nest eines Tropfenfinken unter und innerhalb des Reißholzes am Horste eines Pfeiladlers (Haliastur sphenurus), in welchem das Adlerweibchen brütete. Mein schwarzer Begleiter, Natti, stieg auf den Baum einer hohen Kasuarina und brachte die Eier beider Vögel herab. Der kleine Fink saß auf einem dünnen Zweiglein, dicht bei seinem räuberischen und dennoch ihm freundlichen Nachbar."

Seit einigen Jahren sind viele australische Finken lebend nach Europa gekommen, und gegenwärtig bringt jedes Schiff fast eine Ladung der niedlichen Thierchen mit. Neue Arten werden zuerst mit sehr hohen Preisen bezahlt, sehr bald jedoch pflegen diese auf die Hälfte oder das Viertheil der früheren herabzufallen; denn gewöhnlich bringt das nächste Schiff von der neuen Art eine Menge. So dürfen wir also mit aller Sicherheit hoffen, daß wir auch unsern „bewunderungswürdigen" Spelzfinken in nicht allzu langer Zeit lebend bei uns sehen werden. Er wird eine der größten Zierden unserer Vogelhäuser bilden.

Nur um auch einen asiatischen Vertreter der Familie aufzuführen, will ich noch mit wenigen Worten des allbekannten Reisvogels (Padda oryzivora) gedenken. Er ist eins der größten Mitglieder der Familie und bildet mit wenigen ihm nahe verwandten Arten eine besondere Sippe. Der Schnabel ist groß und stark, mit seiner Firste rechtwinkelig in die Stirn tretend, vor dem Nasenloche mit einem Leistchen versehen, an den Schneiden fast gerade. Die beiden ersten Schwingen der ziemlich langen Flügel sind die längsten. Der kurze Schwanz ist abgerundet, seine einzelnen Federn sind breit. Das Kleid ist der Hauptfarbe nach grau oder braun, mit weißen Wangenflecken.

Unausgehülster Reis heißt in der chinesischen Sprache Padda; der Name des Vogels ist somit im Deutschen passend wiedergegeben. Er führt diesen Namen aber auch in allen übrigen Sprachen und schon seit den ältesten Zeiten. Ihn sieht man häufig auf alten chinesischen Malereien dargestellt,

ihn ganz besonders, oft prächtig ausgeführt, als Bild auf Reispapier. Unsern Thierkundigen ist der Vogel schon seit fast anderthalb Jahrhunderten bekannt, und noch heutigen Tages kommt er massenhaft als Gefangener zu uns. Zu seiner Beschreibung genügen wenige Worte, weil er nur mit seinen nächsten Verwandten verwechselt werden könnte.

Das Gefieder ist im allgemeinen aschgrau, auf den Flügeln dunkler, an den Weichen rosenroth überlaufen. Kopf und Kehle sind glänzend schwarz, die Wangen rein weiß, die Schwingen grau, nach außen aschgrau gesäumt, auf der Unterseite silberweiß schimmernd; der Schwanz ist rein schwarz. Der Augenring ist braun, das Augenlid aber roth, der Schnabel lebhaft rosenroth, an der Spitze und

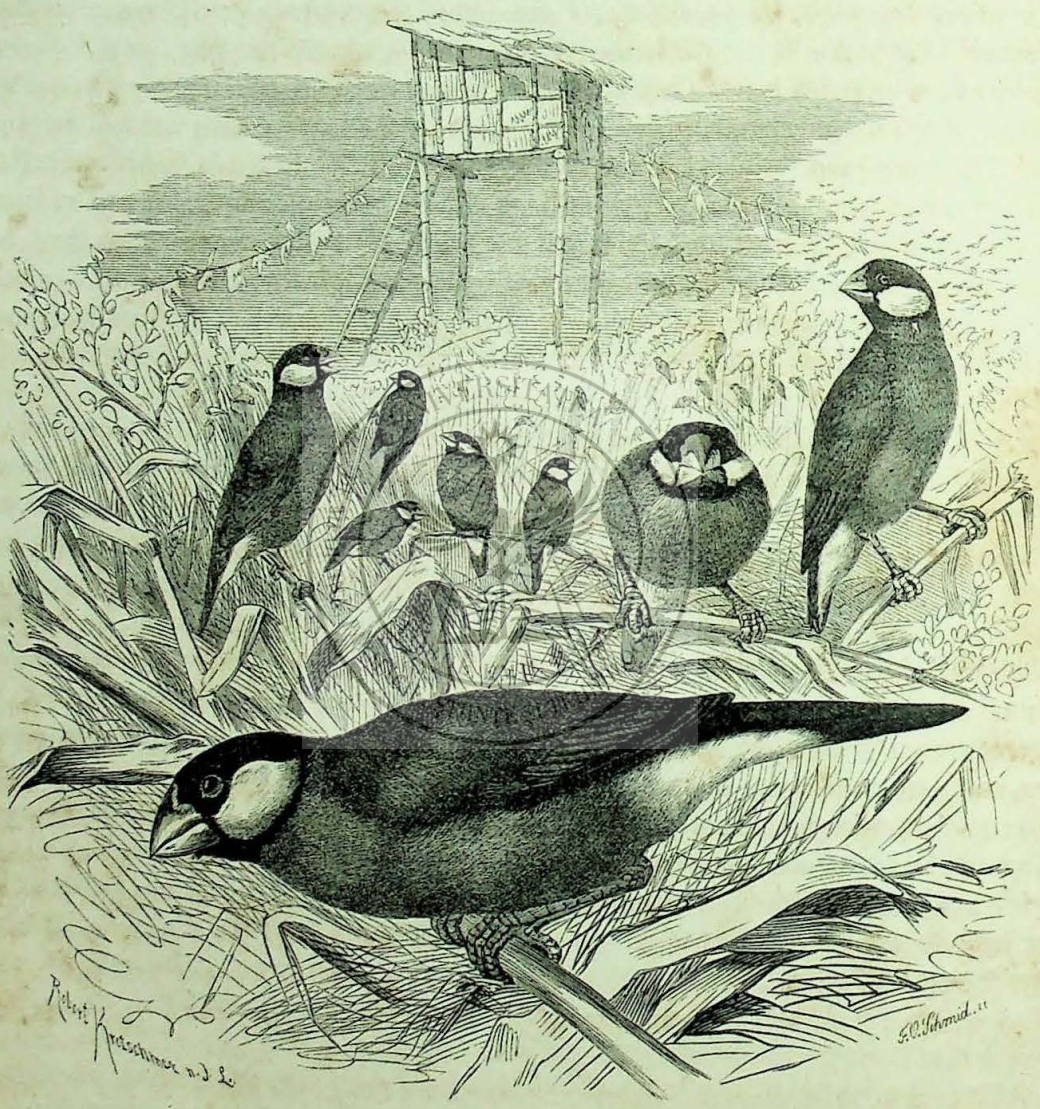

Der Reisvogel (Padda oryzivora).

den Rändern perlweiß. Der Fuß ist röthlich. Mancherlei Spielarten kommen vor: so haben wir im hamburger Thiergarten prachtvolle Weißlinge lebend gehalten.

Der Reisvogel ist weit über Hinterasien verbreitet. Er bewohnt in Menge den ganzen Süden von Asien, namentlich aber Java und Sumatra. Zumal auf ersterer Insel ist er gemein; doch findet er sich, wie Bernstein berichtet, nur in der Nähe des Menschen.

„Gleich unserem europäischen Feldsperlinge, bewohnt der Reisvogel ausschließlich die bebauten Landstriche und ist in diesen eine der gewöhnlichsten Erscheinungen. Während der Zeit, in welcher die Reisfelder unter Wasser gesetzt sind, d. h. in den Monaten November bis März oder April, in denen

der angepflanzte Reis heranwächst und der Ernte entgegenreift, halten sich die Reisvögel paarweise oder in kleinen Familien in Gärten, Dorfgehölzen und Gebüschen auf und nähren sich hier von verschiedenen Sämereien, mancherlei kleinen Früchten und wohl auch von Kerbthieren und Würmern, da ich sie wenigstens öfters auf Landstraßen u. s. w. auf der Erde herumsuchen gesehen habe, wo schwerlich etwas Anderes zu finden gewesen sein möchte, und auch in dem Magen mehrerer von ihnen Reste derselben gefunden zu haben glaube. Sobald aber die Reisfelder sich gelb zu färben beginnen und durch Ablassen des Wassers trocken gelegt werden, begeben sie sich, oft in großen Scharen, dorthin und richten nicht selten merklichen Schaden an, so daß man auf alle mögliche Weise bemüht ist, sie zu vertreiben."

„In den Gegenden, die besonders von diesen gefiederten Dieben zu leiden haben, errichtet man zu diesem Zwecke in der Mitte des Feldes ein — oder wenn dieses groß ist, mehrere — auf 4 hohen Bambuspfählen ruhendes kleines Wachthaus, von dem aus nach allen Richtungen hin zahlreiche Fäden zu den, in gewissen Entfernungen von einander durch das ganze Feld gesteckten, dünnen Bambusstöcken laufen, an denen große dürre Blätter, bunte Lappen, Puppen, hölzerne Klappern u. dgl. hängen. Wenn nun der in dem Wachthäuschen, wie eine Spinne in ihrem Gewebe sitzende Eingeborne an den Fäden zieht, dann rasseln in demselben Augenblicke alle die trockenen Blätter, zappeln die Puppen, ertönen die Klappern, und erschrocken entfliehen die ungebetenen Gäste. Auch nach der Ernte finden die Vögel auf den alsdann bis zum Eintritt der Regenzeit, d. h. bis gegen den November hin brach liegenden Reisfeldern, reichlich ihren Tisch gedeckt, da nicht nur zahlreiche Aehren liegen bleiben, sondern auch zwischen den Stoppeln in unglaublich kurzer Zeit mannfaltige Unkräuter emporschießen, deren bald reifender Samen ihnen eine willkommene Nahrung darbietet. In dieser Zeit sind sie ziemlich fett und wohlbeleibt und liefern, besonders die Jungen, ein beliebtes Gericht, weshalb ihnen eifrig nachgestellt wird."

„In der Gefangenschaft wird der Reisvogel nur von Händlern gehalten, welche ihn auf die anlandenden Schiffe bringen und hier zum Verkauf anbieten. Höchstens vergnügen sich Kinder damit, ihn zu quälen, indem sie ihn, an einen Faden gebunden, in den Straßen umherflattern lassen."

Das Nest fand Bernstein bald im Gipfel verschiedener Bäume, bald zwischen den zahlreichen Schmarotzern, welche die Stämme der Arengpalme bedecken. Es ändert je nach seinem Standorte in Größe und Gestalt. Die auf den Bäumen angelegten Nester sind meistens größer und haben eine im allgemeinen ziemlich regelmäßige halbkugelige Gestalt; die zwischen den Schmarotzern zu Seiten der Arengpalme angebrachten dagegen sind kleiner und weniger bestimmt geformt. Die einen wie die andern aber sind fast ausschließlich aus den Halmen verschiedener Gräser verfertigt, welche jedoch unter einander nicht eben sehr fest verflochten sind, so daß der ganze Bau keine besonders große Festigkeit hat. Sechs bis acht glänzend weiße Eier von 9 Linien Länge bilden das Gelege. Bernstein behauptet, daß der Reisvogel in Sumatra ursprünglich nicht zu Hause gewesen sein soll und auch nur in der nächsten Nähe der Stadt Padang vorkomme, woselbst er, vor einigen Jahren freigelassen, sich eingebürgert habe.

Nach meinen Beobachtungen gehört der Reisvogel im Käfig nicht gerade zu den liebenswürdigsten seines Geschlechts. Er ist zänkisch, vertreibt die kleineren Arten vom Futternapf, wird selten und nur unvollständig zahm, hat sich auch, so viel mir bekannt, noch nirgends fortgepflanzt. Sein Gesang ist erbärmlich, eigentlich kaum Gesang zu nennen. Somit empfiehlt ihn nur sein hübsches Gefieder.

*

Die dünn- und kleinschnäbeligen Prachtfinken heißen Astrilden (Astrildae). Auch sie sind sehr verschieden gestaltete und gefärbte Thiere, im allgemeinen aber schlanker und langschwänziger, als die vorhergehenden, denen sie übrigens in ihrem Leben und Treiben so ähnlich sind, daß fast Alles, was ich von jenen sagte, auch für diese gilt. Sie bewohnen dieselben Gegenden, wie die Prachtfinken,

vorzugsweise aber Afrika vom 18. Grad nördlicher Breite an bis gegen die Kapländer hin. Wir beschränken uns im Nachfolgenden auf die bekanntesten Arten.

Eine solche ist das Goldbrüstchen (Pytelia subflava), welches mit einigen andern die Sippe der Streifenfinken bildet. Bei dieser tritt der mehr oder minder gestreckte, lange, spitzige Schnabel, welcher an seiner Firste sanft gewölbt ist, mit seiner Firste rechtwinkelig in die Stirn; im Flügel ist die zweite Schwinge die längste; die erste und dritte sind kaum kürzer; der Schwanz ist kurz und abgerundet. Das Kleid pflegt auf der Oberseite olivengrünlich oder graulich, auf der Bauchseite lichter, hauptsächlich gilblich und seitlich zart gebändert zu sein.

Das Goldbrüstchen wird 3½ bis 3¾ Zoll lang und 5½ Zoll breit; die Fittiglänge beträgt 2¾, die Schwanzlänge 1⅙ Zoll. Die ganze Oberseite ist olivenbräunlichgrau, der Bürzel bräunlichroth, ein Augenstreifen blutroth, die Kehle weiß, die Oberbrust und die Afterdecken sind orangen-, der Bauch ist citronengelb, die Bauchseiten sind olivengraulich mit weißen Mondflecken. Der Schwanz ist schwarz, die Federn am Ende weiß gesäumt. Schnabel und Beine sind roth.

Wir erhalten diesen überaus niedlichen Finken häufig aus Westafrika, namentlich dann, wenn Schiffe vom Gambiastrom herkommen. Dort muß er in großen Mengen leben und hundertweise auf den Markt kommen; denn unter den Bengalisten ist er eine der gewöhnlichsten Erscheinungen. Ueber sein Freileben wissen wir nicht das Geringste: die wenigen Vogelkundigen, welche in seiner Heimat reisten, scheinen es nicht der Mühe werth gehalten zu haben, ihn zu beobachten. Im Käfig beträgt er sich sehr liebenswürdig. Männchen und Weibchen halten treuinnig zusammen und ebenso die Gesellschaften. Aber das Goldbrüstchen verträgt sich auch mit allen übrigen kleinen Finken. Sein Benehmen ist im hohen Grade zierlich und das Vögelchen schon deshalb sehr beliebt. Es hat auch einen niedlichen, obschon nur leisen Gesang, welchen das Männchen, wenn die Liebe sich in ihm regt, recht fleißig hören läßt.

Die Haltung des Goldbrüstchens verursacht nicht die geringsten Schwierigkeiten. Es begnügt sich mit dem Futter, verlangt aber selbstverständlich solches, welches es genießen kann, d. h. nur zarte kleine Sämereien der verschiedensten Art. Auch für diesen Vogel ist das Scheuerngesäme ein prächtiges Futter. — Bei geeigneter Pflege schreiten Pärchen, welche allein einen Raum bewohnen, zur Fortpflanzung, und gewinnen dann noch besonders an Liebreiz.

Wohl ebenso zierlich und nicht minder liebenswürdig als das Goldbrüstchen ist der Blutfink (Lagonosticta minima), ein weit verbreitetes, mir wohlbekanntes Vögelchen, welches vom 18. Grad nördlicher Breite an überall in den Nilländern zu finden ist und vonhieraus oder von der Ostküste an quer durch ganz Afrika hindurch bis zur Westküste sich verbreitet. Auch ihn hat man mit einigen andern in einer besondern Sippe vereinigt, welche sich kennzeichnet durch gestreckten, verhältnißmäßig langen, seitlich zusammengedrückten Schnabel, den nicht stufigen, sondern abgerundeten Schwanz und ein vorzugsweise rothes Gefieder mit kleinen weißen Punkten.

Unser Blutfink, von den Händlern gewöhnlich der „Kleine Senegali" genannt, ist ein Vögelchen von 3¼ Zoll Länge und 5⅔ Zoll Breite, dessen Fittig gegen 2 Zoll und dessen Schwanz gegen 1½ Zoll lang wird. Das Männchen ist ein prächtig gefärbtes und gezeichnetes Thierchen. Der Oberkopf und Hinterhals, der Rücken und der Flügel sind dunkelbraun, welche Färbung auf dem Schwanze in das Schwarze übergeht; das Gesicht, der Vorderhals, die Brust und der Bürzel sind karminroth; der Bauch ist hell erdbraun, der Steiß weißlichgrau. Aeußerst kleine Punkte zieren die Brustseiten und die Seiten des Bürzels. Schnabel und Füße sind roth; der Augenstern ist braun. Das Weibchen ist fast durchaus graubraun, unten heller, nur auf dem Bürzel karminroth, jedoch ebenfalls seitlich weiß gepunktet. Die Jungen ähneln der Mutter.

Hartmann, welcher wenige Jahre nach mir die oberen Nilländer bereiste, möchte den Blutfinken eine ähnliche Stellung zuweisen, wie solche unsere Haussperlinge sie sich erworben haben, und in der That darf der Blutfink als Hausvogel betrachtet werden. Er fehlt zu gewissen Zeiten keiner der Dorfschaften Südnubiens und Ost-Sudahns; er fehlt nicht einmal der mitten im Walde stehenden einzelnen Hütte. Er ist einer der ersten Vögel der Wendekreisländer, welchen man bemerkt, wenn man von Egypten aus dem Sudahn zuwandert. Nur ein Honigsauger und der noch zu erwähnende Stahlfink gehen weiter, als er, nach Norden hinauf. Von Dongola an wird er immer häufiger, und im Sudahn ist er, wie bemerkt, gemein. Hier trifft man ihn gewöhnlich in der Nähe der Dorfschaften an, mit andern Familienverwandten vereinigt, oft in ungeheuren Schwärmen; er lebt aber auch fern von den Menschen in der einsamen Steppe und selbst im Gebirge noch bis zu vier- und fünftausend Fuß Meereshöhe, obgleich hier seltener.

In seinem Betragen ähnelt der Blutfink seinen Verwandten. Er ist nicht blos ein zierlich gefärbter, sondern auch ein anmuthiges und liebenswürdig sich benehmendes Thierchen, an welchem man seine rechte Freude haben kann. So lange die Sonne am Himmel steht, ist er kaum eine Minute lang ruhig; höchstens in den Mittagsstunden sucht er im schattigen Gelaube der immergrünen Bäume Schutz gegen die drückende Sonne. Sonst fliegt er ohne Unterbrechung von Zweig zu Zweig oder trippelt mit rascher Geschäftigkeit auf den Aesten, den Häusern und endlich auf dem Boden umher. Jede seiner Bewegungen zeugt von großer Gewandtheit. Kaum einer seiner Verwandten übertrifft ihn in der Eilfertigkeit seines Fluges, sicherlich keiner in der Rastlosigkeit, welche ihn kennzeichnet. Dabei ist er im hohen Grade gesellig und lebt nicht blos mit seines Gleichen, sondern, wie schon bemerkt, auch mit Verwandten in bester Eintracht, selbst an den Brutplätzen.

Der Blutastrild hat in den letzten Monaten der Dürre seine Mauser vollendet und denkt mit dem ersten Frühlingsregen, etwa Anfangs September, an seine Fortpflanzung. Bis dahin lebte er in Scharen; jetzt trennt er sich in Pärchen, und diese kommen nun vertrauensvoll in die Dörfer und Städte herein und spähen nach einer passenden Stelle unter dem Dache des kegelförmigen Strohhauses oder der würfelförmigen Lehmhütte des Eingeborenen. Hier, in irgend einer Höhlung oder auf einer andern passenden Unterlage wird ein wirrer Haufen von dürren Halmen zusammengetragen, dessen Inneres aber eine wohlausgerundete, jedoch keineswegs auch sorgfältig ausgelegte Höhlung enthält. Im Nothfall brütet der Blutfink auch auf Bäumen oder selbst nahe am Boden. So bemerkte ich im Januar in den Waldungen des oberen blauen Nils ein Weibchen dieses Vogels, welches an ein und derselben Stelle ängstlich über den Boden hin und herflog, vermuthete, daß es in der Nähe wohl sein Nest haben möge, suchte und fand es auf dem Boden in noch nicht zusammengetretenem dürren Grase stehen, wo es der Umgebung auf das vollständigste ähnelte. Es enthält kleine weiße, sehr rundliche, glatte Eier, ein wenig größer als die unseres Zaunkönigs. Hieraus geht hervor, daß der Blutastrild mehrmals im Jahre brütet, und Dies stimmt denn auch mit den Erfahrungen überein, welche an Gefangenen dieser Art gemacht wurden. Schon Vieillot hat einen Blutfinken im Käfig zur Fortpflanzung gebracht, und seine Beobachtungen sind es auch, welche Reichenbach in seinem vortrefflichen Werke über die ausländischen Singvögel wiedergibt.

„Diese kleinen Finken", so heißt es hier, „sind sanft und zutraulich und unter einander so zärtlich, daß sie einander immer aufsuchen und am liebsten dicht an einander gedrängt sitzen, besonders in der Nacht. Zur Paarungszeit halten sich nur die Pärchen beisammen und die Männchen kämpfen unter einander, so daß man sie absondern muß. Das Männchen ist überaus zärtlich gegen das Weibchen und widmet sich ihm gänzlich. Vor der Begattung setzt es sich in seine Nähe mit einem Hälmchen im Schnabel, hüpft in kleinen Sprüngen empor, tritt abwechselnd mit den Beinen den Zweig, worauf es sitzt und singt zum Vorspiel seines Genusses. Der angenehme Gesang wird mehrmals munter und freudig wiederholt."

„Nach der Paarung bauen beide das Nest. Erfolgte aber die Paarung nicht, durch Verweigerung des Weibchens, so wird das Männchen streng und treibt es herum. Das Nest besteht aus feinen

Kräutern, Mos und Federn. Findet das Weibchen keine, so reißt es solche andern Vögeln, die ihm nahe sind, ja sogar dem Männchen heftig und geschickt aus. Setzt man ihnen ein künstliches Nest ein, so muß dies oben zugewölbt sein und nur ein seitliches Flugloch haben. Sie bauen es fast so groß wie ein Straußenei, das Flugloch in der Mitte. Außen finden sich Gräser und Mos dazwischen gewoben, inwendig Pflanzenwolle und Federn. Beide brüten abwechselnd dreizehn Tage. Die Jungen haben einen braunen Flaum. Beide Eltern erziehen sie sehr sorgfältig und füttern sie mit halbverdauten Körnern, fast wie die Kanarienvögel, dazu auch Kerbthiere, vorzüglich gern nackte Räupchen und Larven, die sie sehr lieben und welche die Jungen vorzüglich in den ersten Tagen erhalten müssen. Zur Brütezeit verlangen sie große Wärme. Sie nisten immer in unserm Winter. Durch Absonderung der Geschlechter kann man die Paarung bis zum Mai aufhalten; doch können dann höchstens zwei Bruten folgen, die zweite im September."

An solchen Gefangenen hat man ferner beobachtet, daß die Mauser im Juni oder Juli eintritt, welches mit dem oben über die freilebenden Vögel Gesagten vollständig übereinstimmt, und daß die Jungen ihre Farbe nicht mehr verändern, wenn sie ihr Kleid einmal erhalten haben.

Wie sehr sich der Blutfink die Liebe Dessen erwirbt, welcher ihn kennen lernte, mag daraus hervorgehen, daß man einmal eine Menge von ihnen nach Cayenne gebracht hat, in der Absicht, dort sie einzubürgern. Der Versuch scheint jedoch mißglückt zu sein; wenigstens hat später Nichts verlautet, ob die Vögel gediehen sind oder nicht. Die Möglichkeit einer solchen Verpflanzung unterliegt schwerlich einem Zweifel.

Als australischen Vertreter der Blutfinken darf man den Buntfink (Emblema picta) betrachten. Er zeichnet sich durch seinen langgestreckten, kegelförmigen Schnabel besonders aus. Seine Flügel sind mäßig lang; ihre erste Schwinge ist verkümmert; die zweite, dritte, vierte und fünfte sind gleich lang. Der Schwanz ist seitlich ein wenig abgerundet. Das Gefieder prangt in sehr ansprechenden Farben. Der Oberkopf, die ganze Unterseite, die Flügel und der Schwanz sind braun, das Gesicht, der Vorderhals und Bürzel cochenilleroth gefärbt, der Oberschnabel ist schwarz, der Unterschnabel scharlachroth mit dreieckigen schwarzen Flecken an der Wurzel, der Fuß hellroth.

Gould, der Entdecker dieses schönen Vogels, erhielt nur ein einziges Stück von ihm, hatte aber selbst nicht Gelegenheit, die Lebensweise zu beobachten. Zum Glück für die Wissenschaft bildete er den Buntfinken ab; denn sonst würden wir das Thierchen höchstens von Hörensagen kennen gelernt haben. Der Balg, welchen jener Forscher besaß, wurde ihm später gestohlen.

Der zweite Tropenvogel, welchen man auf dem Wege nach Ost-Sudahn längs der Nilufer begegnet, ist der Stahlfink (Hypochera ultramarina). Man kennt von ihm nur noch einen einzigen Verwandten aus Westafrika (Hypochera nitens), welcher unter demselben Namen zu uns gebracht wird. Die Kennzeichen der beiden sind folgende: Der Leib ist gedrungen und kräftig, der Schwanz kurz, gestutzt, durch die Verkürzung der Außenfedern gerundet, der Flügel dagegen ziemlich lang, bis zur Schwanzmitte herabreichend, der Schnabel kurzkegelförmig, oben gewölbt, seine Firste spitzwinkelig in die Stirn eintretend. Unter dem Nasenloche stehen jederseits drei bis vier schwarze Borsten, welche halb so lang als der Schnabel sind. Das Kleid ist nach Geschlecht und Jahreszeit sehr verschieden, beim Männchen schwarz mit dunkelgrünem oder dunkelblauen Schimmer, beim Weibchen sperlingsfarbig. Der blaue Stahlfink schillert ultramarinblau, der grüne stahlgrün. Das Weibchen ist auf der Oberseite blaßbraun, jede Feder röthlich fahl gesäumt, auf Brust, Bauch und den Afterdecken weiß. Die Augenbrauen und ein Mittelstreif über dem Scheitel sind röthlich fahl. Eine ähnliche Tracht legt

auch das Männchen während der Zeit der Dürre an. Die Länge beträgt 4 Zoll 6 Linien, die Fittiglänge 2 Zoll 4 Linien, die Schwanzlänge 1 Zoll 4½ Linien.

Schon in Dongola ist der ultramarinblaue Stahlfink ein gewöhnlicher Vogel. Man begegnet ihm hier überall, nahe den Häusern ebensowohl, als in den Feldern oder selbst in der pflanzenarmen Steppe, hier vorzugsweise in der Nähe der Brunnen oder an andern Haltestellen der Karavane, bei welchen sich dieser Fink und viele Verwandte gern einfinden, um die geringfügigen Abfälle von der Tafel der Menschen und Kamele aufzupicken. Er ist ein munterer, niedlicher Vogel, welcher sich fortwährend Etwas zu schaffen macht und es gleichsam darauf anlegt, die Aufmerksamkeit des Beschauers auf sich zu lenken.

Die Zeit seiner Liebe fällt mit der Reife der Durrah zusammen, ungefähr in die Monate Januar bis März. Das Nest, welches auf einem Baume angelegt wird, ist ein wirrer Grashaufen. Eier habe ich nicht gefunden.

Sobald die Jungen ausgeflogen sind, scharen sie sich in Schwärme, gesellen sich zu dem Feuerfinken, welchen wir später kennen lernen werden, und fallen mit diesem massenhaft in den Durrahfeldern ein. Der Stahlfink wird deshalb auch von den Nubiern bitter gehaßt und nach Möglichkeit verscheucht. Dies geschieht genau in derselben Weise, welche gelegentlich der Beschreibung des Reisvogels erzählt wurde, von einem hohen Gerüste aus, welches nach allen Seiten hin mit bunten Lappen besetzte Leinen sendet, die in Bewegung gesetzt werden, wenn die Vögel einfallen. Man begnügt sich jedoch, sie zu verscheuchen; im übrigen behelligt man den Stahlfinken ebensowenig, als irgend einen andern Vogel Ost-Sudahns.

In der Gefangenschaft hält ihn im Ost-Sudahn Niemand. Um so häufiger wird auch er oder richtiger sein grünlicher Verwandter an der Westküste Afrikas gefangen und vondortaus nach Europa und Amerika übergeführt. „Beide Stahlfinken zeichnen sich", wie Reichenbach sagt, „aus durch ihre Lebhaftigkeit, man könnte fast sagen Wildheit. Den ganzen Tag über unruhig beweglich, flattern sie stets kräftig umher und verfolgen in den Gesellschaftskäfigen die kleinen Vögel anderer Arten, die man mit ihnen zusammengesperrt hat. Sie beunruhigen dieselben durch beständiges Geschrei, durch Flügelschläge und Bisse und regen sie in dem Grade auf, daß sie bald absterben. Auch größere Vögel fallen sie an und treiben sie in die Flucht. Ihre angenehmen Eigenschaften, wenn man sie abgesondert hält, sind eben ihre Lebhaftigkeit und ihr zarter, lieblicher Gesang, bei einem hübschen, kräftigen Anstande. Zur Paarungszeit sind sie am wildesten aufgeregt. So lange das Weibchen sich sträubt, fliegt das Männchen unaufhörlich und reißend schnell über demselben herum, setzt sich endlich auf dasselbe und schlägt heftig mit den Flügeln, fliegt wieder weg, versteckt sich in einem Winkel und schreit mit scharfen Tönen, wie im Kampfe mit andern Vögeln. Dies wiederholt sich mehrmals."

Um sie zur Fortpflanzung zu bringen, bedarf es vor Allem einer sorgfältigen Absonderung der Pärchen und der Erhaltung einer höheren Wärme.

Der treue Genosse des Blutfinken ist der Benguelist oder Schmetterlingsfink (Mariposa phoenicotis). Er ist ein schlank gestreckter Vogel mit langem, keilförmigen Schwanze, dessen Schnabel anderthalbmal so lang als hoch und breit ist und geradlinig rechtwinkelig in die Stirn eintritt. Im Flügel ist die vierte Schwinge die längste. Das Kleid ist seidenartig und dicht, auf der ganzen Oberseite erdgrau, im Gesicht, auf der Brust, an den Seiten und der oberen Schwanzmitte glänzend grünblau, am Bauch und auf den Afterdecken aschgrau, auf der Unterseite des Schwanzes rauchgrau. Die Wangen ziert ein karminrother Flecken; der Schnabel ist blaßkarminroth, der Fuß etwas lichter, etwa fleischfarbig. Die Geschlechter unterscheiden sich dadurch, daß der rothe Wangenfleck dem Weibchen fehlt. Die Länge beträgt 4¼ Zoll, die Breite 6¼ Zoll, die Fittiglänge 1⅝ Zoll, die Schwanzlänge 1⅜ Zoll.

Der Schmetterlingsfink ist weit über Afrika verbreitet. Wir erhalten ihn von der ganzen Westküste. Er findet sich aber auch überall im Innern bis in die Nilländer und weiter nach Osten hin. Nach meinen Beobachtungen ist er niemals eigentlich häufig und schlägt sich auch nicht in so große Schwärme zusammen, wie andere Arten der Familie, gesellt sich vielmehr in kleinen Trupps den Flügen jener bei. Auch er ist lebhaft und beweglich, ein anmuthender Gegenstand für den in seiner Heimat beobachtenden Naturforscher, welchen er noch außerdem durch sein nettes, obgleich leises Liedchen erfreut.

Das Nest fand ich wiederholt und zwar nicht blos während der eigentlichen Regenzeit, sondern auch noch während der Dürre. Es steht in den Wäldern auf niedern Büschen, ganz frei und sieht einem Bündel getrockneten Heues ähnlicher, als dem frischgebauten Neste eines Vogels. Es ist luftig und schlecht zusammengebaut, ohne Gestalt und Regel. Die Eier sind 5½ bis 6 Linien lang und von Farbe glänzend weiß. Ihre Zahl schwankt zwischen vier und sieben. Heuglin hält es für möglich, daß der Schmetterlingsfink zuweilen auch in die Nester der Webervögel legt, scheint aber bestimmte Erfahrungen hierüber nicht gemacht zu haben.

Auf unserm Thiermarkt ist der Benguelist, welcher von den Händlern gewöhnlich „Cordon bleu“ genannt wird, nicht selten. In Hamburg kann man das Pärchen zum Preis von 3 Thlr. kaufen. Bei guter Pflege hält man ein Pärchen mehrere Jahre in der Gefangenschaft, und wenn man sich viel mit diesen Vögeln beschäftigt, kann man seine wahre Freude an ihnen haben.

„Beide Vögelchen“, sagt Reichenbach, „zeigen die zierlichste Anhänglichkeit an einander, und das Männchen singt sein Lied immer in der Nähe des Weibchens. Beide bauen das Nest und beide theilen sich abwechselnd in das Brutgeschäft.“ Die Kälte verträgt der zärtliche Vogel nicht; deshalb muß man solche Gefangene immer warm halten und namentlich dafür sorgen, daß im Winter, ihrer eigentlichen Brütezeit, die Kälte ihnen nachts nicht schadet. Im übrigen verursacht die Haltung der Schmetterlingsfinken keine Mühe. Auch sie begnügen sich mit dem schon wiederholt erwähnten Futter.

Die eigentlichen Astrilds ähneln den Schmetterlingsfinken. Auch sie sind schlank gebaute Thierchen mit ziemlich langem, keilförmigen Schwanze; der etwas verschiedene Bau des Schnabels und das Gefieder unterscheiden sie jedoch. Ersterer ist kaum länger als hoch und breit, seine Firste tritt stumpfbogenlinig in die Stirn ein. Das Kleid ist seidenartig, seine Färbung äußerst zart, die Zeichnung fein gewellt. Zwei Arten, der graue Astrild und das Fasänchen (Astrilda cinerea und Astrilda undulata) kommen häufig als Gefangene zu uns. Bei ersterem ist das Gefieder bräunlichgrau, auf der Unterseite heller, kaum sichtbar dunkel gewellt, der Schwanz aber schwarz, jede Außenfeder auf ihrer äußern Fahne weiß, der Zügel, welcher das Auge rings umschließt, blutroth wie der Schnabel, der Fuß graulich. Das Fasänchen ist erdgrau, an der Kehle verloschen licht weißlichgrau, auf Unterbrust und Bauchseiten rosenroth überlaufen. Die Außenfahnen der äußeren Schwanzfedern sind graulichweiß, schwach dunkel gebändert. Im übrigen ähnelt das Vögelchen seinen Verwandten. Die Länge von beiden beträgt wegen des langen Schwanzes 4 Zoll, die Breite kaum mehr. Der Fittig mißt gegen 2 Zoll, der Schwanz ebensoviel.

Ganz Mittel- und Südafrika ist die Heimat dieser Finken. Namentlich das Fasänchen ist weit verbreitet, ich fand es vom 16. Grad nördl. Breite an, überall aber hauptsächlich in den Wäldern, gewöhnlich in kleinen Trupps, zuweilen aber in außerordentlich zahlreichen Flügen, welche in den niedern dichten Gebüschen sich aufhielten, vonhieraus auf den Boden flogen und dort die Grassämereien auflasen. In Natal ist er einer der gemeinsten Finken, welcher sich namentlich im Winter in unermeßlichen Flügen zeigt, dann bebauten Boden gern besucht, namentlich aber sich da aufhält, wo Unkräuter gedeihen und Samen tragen. Ein guter Beobachter versichert, daß

sie dort auch häufig den fliegenden Termiten nachstellen und zwar nach Art der Fliegenfänger. Mir schien, daß die Schwärme, welche ich beobachtete, niemals wandern, sondern höchstens in einem beschränkten Gebiete hin und her ziehen. Ich fand sie in den gleichen Gegenden jahraus, jahrein. Das Nest ist mir nicht zu Gesicht gekommen; dagegen erwähnen andere Beobachter, daß der Astrild nahe am Boden zwischen dichten und hohen Gräsern ein melonenförmiges, oben geschlossenes, nur einerseits unter der Wölbung mit einer Oeffnung versehenes Nest baue und zwar aus sehr feinen, zum Theil haardünnen Hälmchen und sehr schmalen Grasblättchen, welche alle leicht zwischen Halmen, Grasblättern oder Zweigen zusammengefügt sind und von außen locker herabhängen. Das Weibchen legt vier bis fünf kleine Eier, welche von beiden Eltern abwechselnd sorgfältig bebrütet werden.

In Nordostafrika werden die Astrilds ebensowenig gefangen als andere Finken und auch außerdem nicht verfolgt. Wir fingen sie sehr leicht mit Hilfe eines sogenannten Klebenetzes, welches wir

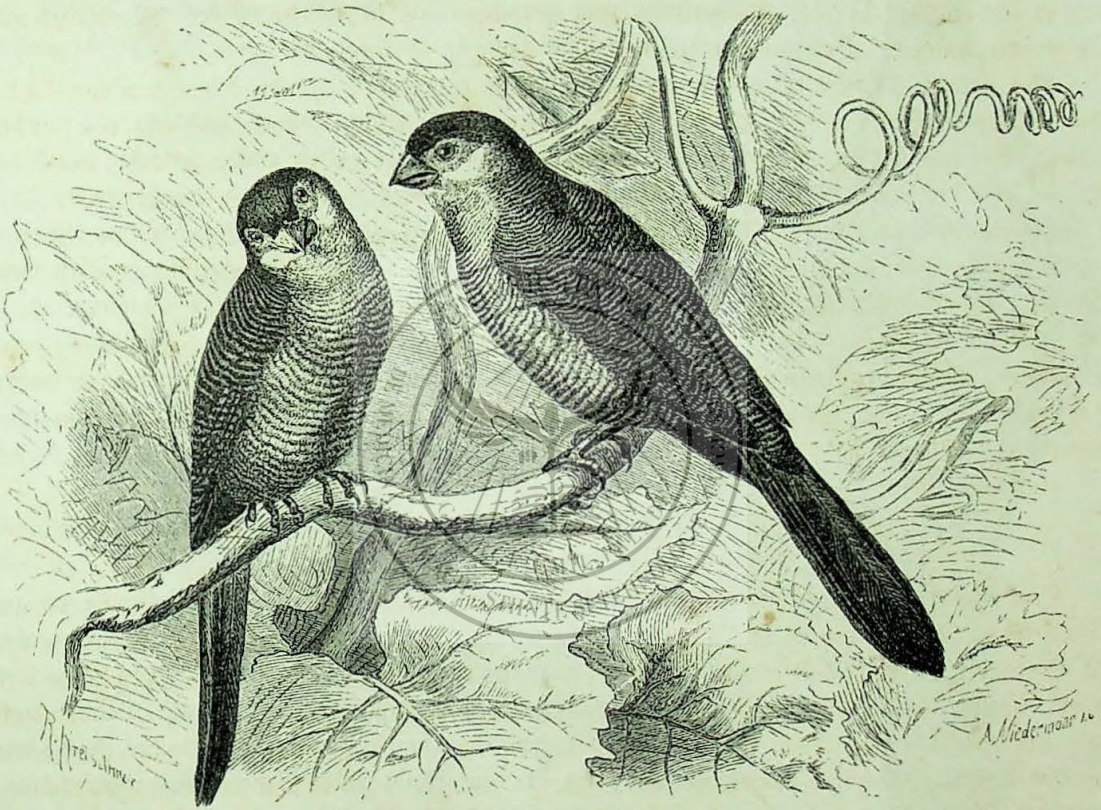

Das Fasänchen (Astrilda undulata).

zwischen die von ihnen hauptsächlich besuchten Büsche, ihrem Schutzorte gegen die Angriffe der Falken, aufstellten. Dann trieben wir die Büsche ab und fanden oft Dutzende der niedlichen Thierchen in dem feinen Gemasche hängen. An der Westküste wird das Fasänchen, wie alle übrigen Verwandten, massenhaft gefangen und zu uns auf den Markt gebracht. Es ist sehr beliebt. „Sein niedlich gezeichnetes Gefieder", sagt Reichenbach, „sein theilweise fasanenartiger Anstand, sein lieblich angenehmer, mit zitternder Metallstimme zwitschernder Gesang und seine leichte Eingewöhnung und Vertraulichkeit empfehlen es vor allen andern. Es mausert wie andere im Sommer, paart sich und nistet im Spätherbst und Winter, pflanzt sich auch noch leichter als andere fort. Auch ihm ist eine gleichförmige Wärme nothwendig, welche zur Nachtzeit nicht abnimmt. Dann hält es sich sechs bis acht Jahre."

* * *

Unter allen Finken, welche Afrika und Südasien beherbergen, fällt eine artenreiche Familie auch dem naturunkundigen Laien nicht sowohl durch die Gestalt der hierher gehörigen Vögel, als vielmehr wegen der Kunstfertigkeit derselben, nach welcher man sie Weber genannt hat, auf. Auch ich habe mehrere Arten der Familie vielfach beobachten können und bin somit im Stande, aus eigener Anschauung über sie und ihr Treiben zu sprechen. Es mag mir nachgesehen werden, wenn ich theilweise dieselben Worte brauche, welche ich bereits in meinen „Ergebnissen einer Reise nach Habesch" gebraucht habe. Im ganzen Innern Afrikas verleihen die Nester der Webervögel gewissen Bäumen einen prächtigen Schmuck. Bäume, welche mit einem Theil ihrer Krone ein Wasser beschatten, werden von unsern gefiederten Künstlern allen übrigen vorgezogen. Sie sind zuweilen mit Nestern ganz bedeckt. Aber im Nothfall siedelt sich eine Webervogelschar auch an anderen Mimosen an, vorausgesetzt, daß diese einen schlanken und ziemlich hohen Stamm besitzen. Nächst den Mimosen ist es zumeist der Christusdorn, welcher mit Nestern behangen wird, und nur in Unkullu sah ich auf den Parkingsonien die prächtigen Gebäude schweben.

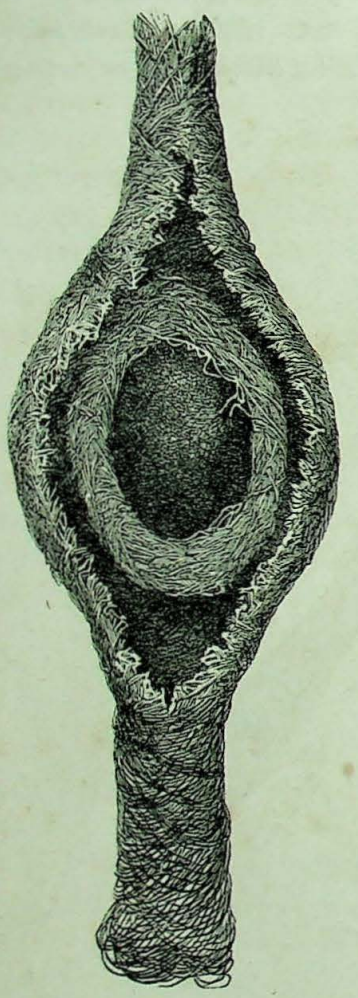

Nest eines Webervogels aufgeschnitten.

Die Webervogelansiedelungen können geradezu als bezeichnendes Merkmal für Innerafrika gelten. Sie verleihen den Bäumen ein ganz absonderliches Gepräge. Es ist bezeichnend für diese eigenthümlichen Künstler, daß sie stets in größeren Gesellschaften brüten. Ein Webervogelnest an einem Baume ist eine Seltenheit, gewöhnlich findet man ihrer zwanzig, dreißig; ja, es gibt Bäume, welche mit ihnen beladen sind. Die ungemeine Festigkeit dieser künstlichen Nester läßt sie jahrelang Wind und Wetter Trotz bieten, und so kann es kommen, daß man an demselben Baume, welcher eben von einer Ansiedelung der Vögel bevölkert ist, noch die Nester von drei und vier früheren Jahrgängen hängen sieht.

Einen solchen Schmuck gewahrt man in Mittelafrika überall, im Gebirge, wie in der Ebene, in dem einsamen Wald, wie unmittelbar über dem Hause des Dörflers, am häufigsten jedoch auf Bäumen, welche mit ihren Zweigen über Flüsse, Flußbetten oder tiefe Thäler herabhängen. Das Gleiche ist nach den Berichten Fraser's und Gordon's in Westafrika der Fall; Dasselbe vernehmen wir von den Vogelkundigen Indiens, von den Reisenden, welche auf Java oder auf Madagaskar Beobachtungen sammelten.

Die Webervögel (Ploceï) sind große oder mittelgroße Finken, meist von gestrecktem Leibesbau, mit langem, schlanken oder ausnahmsweise kurzen und stumpfen Schnabel, langen Flügeln, mittellangem Schwanze und oft sehr prächtigem Gefieder, welches bei einigen Arten während der Fortpflanzungszeit sich durch eine eigenthümliche Federbildung auszeichnet. Gelb und Röthlichgelb mit Schwarz sind die hauptsächlichsten Färbungen, welche vorkommen; es gibt aber auch vorwaltend schwarze, rothe, sperlingsgraue und weißliche Weber. Der Kopf oder das Gesicht pflegt dunkel gefärbt zu sein; der Rücken ist meist grünlich oder röthlichgelb, die Unterseite reingelb, licht oder dunkelroth gefärbt.

Afrika vom 18. Grad nördlicher Breite an bis zum Vorgebirge der guten Hoffnung mit seinen westlichen und südöstlichen Inseln und Südasien mit seinen großen Eilanden bilden die Heimat dieser Vögel. Sie pflegen, wo sie vorkommen, häufig zu sein und zeichnen sich vor allen übrigen Finken durch eine auch während der Brutzeit nicht gestörte Geselligkeit aus: sie bilden eben Ansiedlungen. Nach der Brutzeit schlagen sie sich in Flüge zusammen, welche oft zu vielen Tausenden anwachsen

und unter Umständen wahrhaft verheerend in die Felder einfallen können, schwärmen längere Zeit im Lande umher, mausern dabei und kehren schließlich zu demselben Baum oder wenigstens in dessen Nähe zurück, welcher ihre oder ihrer Jungen Wiege war. Hier herrscht dann einige Monate lang ein sehr reges Leben; denn der Bau der Nester erfordert viel Zeit, und die Vögel sind, falls man so sagen darf, so eigensinnig, daß sie oft das fast ganz fertige Nest wieder einreißen und ein neues errichten. Die Nester selbst werde ich bei Beschreibung der einzelnen Arten zu schildern haben; hier mag es genügen, wenn ich sage, daß sie ohne Ausnahme Kunstbauten sind, welche entweder



Brutnester des goldstirnigen Webers (Oriolinus icterocephalus) aus Südafrika.

aus Reisern oder Wurzeln, gewöhnlich aber aus biegsamen Grashalmen, welche, wie es scheint, durch den Speichel der Vögel noch besonders geschmeidig gemacht werden, zusammengeschichtet oder gewebt sind. Das Gefüge und die Anlage sind ziemlich verschieden. Bei einigen Arten bauen sich auch die Männchen besondere Nester, in denen sie verweilen, während die Weibchen brüten. Manche Webervögel bauen sich ihre Nester so dicht an einander, daß die ganze Ansiedlung in gewissem Sinne nur ein einziger Bau ist. Andere errichten große Nester, welche wenigstens drei, vier Nestkämmerchen enthalten. Die Mehrzahl sind solche, welche ausschließlich zur Wiege der Jungen und bezüglich zum Singkämmerchen des Männchens bestimmt sind. Unsere Abbildungen zeigen uns Brut-

und Vergnügungsnester des goldstirnigen Webers (Oriolinus icterocephalus oder aurifrons) aus Südafrika.

Die Ostafrikaner betrachten auch diese Kunsterzeugnisse unserer Vögel mit gleichgiltigem Auge; andere Völkerschaften aber haben sie wohl beobachtet, wenn auch theilweise mit dem Auge des Märchendichters. So hat man in mehreren Lehmklümpchen gefunden, und das Volk hat sich Dies flugs zu erklären gewußt, indem es sagt, daß der Webervogel des Nachts in diesen Lehm Leuchtkäfer einklebe, welche dazu bestimmt sein sollen, sein Nest zu erleuchten. Nach Bernstein's Angaben hat der feste Bau des Bayawebervogels die Grundlage gegeben zu der malayischen Sage, daß Derjenige, welcher so glücklich ist, eines dieser Nester aus einander zu nehmen, ohne dabei einen der dasselbe zusammensetzenden Halme zu zerbrechen, in seinem Innern eine goldene Kugel finde. Wie viele ähnliche Sagen sonst noch verbreitet sind, weiß ich nicht; merkwürdig ist nur, daß die Leuchtkäfergeschichte weit verbreitet ist.

Wie es scheint, brüten alle Webervögel mehrmals im Jahre, und daraus dürfte es zu erklären sein, daß man selbst in wenig verschiedenen Gegenden ein und desselben Landstriches frische Nester und Eier in verschiedenen Monaten des Jahres findet.



Vergnügungsnest des männlichen goldstirnigen Webers.

Sämereien aller Art, namentlich aber auch Getreide, Körner und Schilfgesäme bilden die bevorzugte Nahrung der Webervögel. Außerdem sind sie sehr eifrige Kerbthierjäger, und mit diesen hauptsächlich füttern sie ihre verhältnißmäßig zahlreiche Brut heran. Ihre Raubzüge gegen die Felder unternehmen sie wohl ausschließlich nach der Brutzeit, während sie die gewaltigen Schwärme bilden. Dann nöthigen sie den Menschen gar oft zur ernsten Abwehr, zumal den Bewohner ärmerer Gegenden, welcher in seinem Getreidefelde sein Ein und Alles besitzt. Im Ost-Sudahn begnügt man sich übrigens, sie aus dem Felde zu vertreiben, Niemand denkt daran, sie zu fangen oder zu tödten.

Außer dem Menschen haben die Webervögel in den verschiedenen Edelfalken und Sperbern ihrer Heimatsländer viele und gefährliche Feinde.

Die Jungen sind wohl geborgen. An dem schwankenden Gezweige kann sich keine der so gern nesterplündernden Meerkatzen, kein anderes Raubsäugethier erhalten: es stürzt zum Boden, ins Wasser hinab, wenn es sich mit Räubergelüsten naht. Bei gewissen Arten — so beim Mahaliweber, wird das Nest (s. unsere Abbildung Seite 222) noch außerdem gegen Angriffe verwahrt,

indem die bauenden Eltern Dornen mit den Spitzen nach außen einflechten. Innerhalb ihres Nestes also sind alte und junge Weber gegen jeden gewöhnlichen Feind gesichert.

Auf unsern Märkten kommen mehrere Arten ziemlich häufig vor, fast ohne Ausnahme solche, welche in Westafrika zu Hause sind. Man kann einzelne der prächtigsten für wenige Thaler unseres Geldes kaufen, und wenn man sie gehörig pflegt und ihnen Gelegenheit gibt, ihre Kunst auszuüben, hat man seine wahre Freude an ihnen. Ihr Gesang ist allerdings nicht viel werth, dafür aber weben sie, so lange ihre Brutzeit währt, außerordentlich fleißig die kunstvollsten Baue zusammen, zur wahren Augenweide ihres Gebieters.

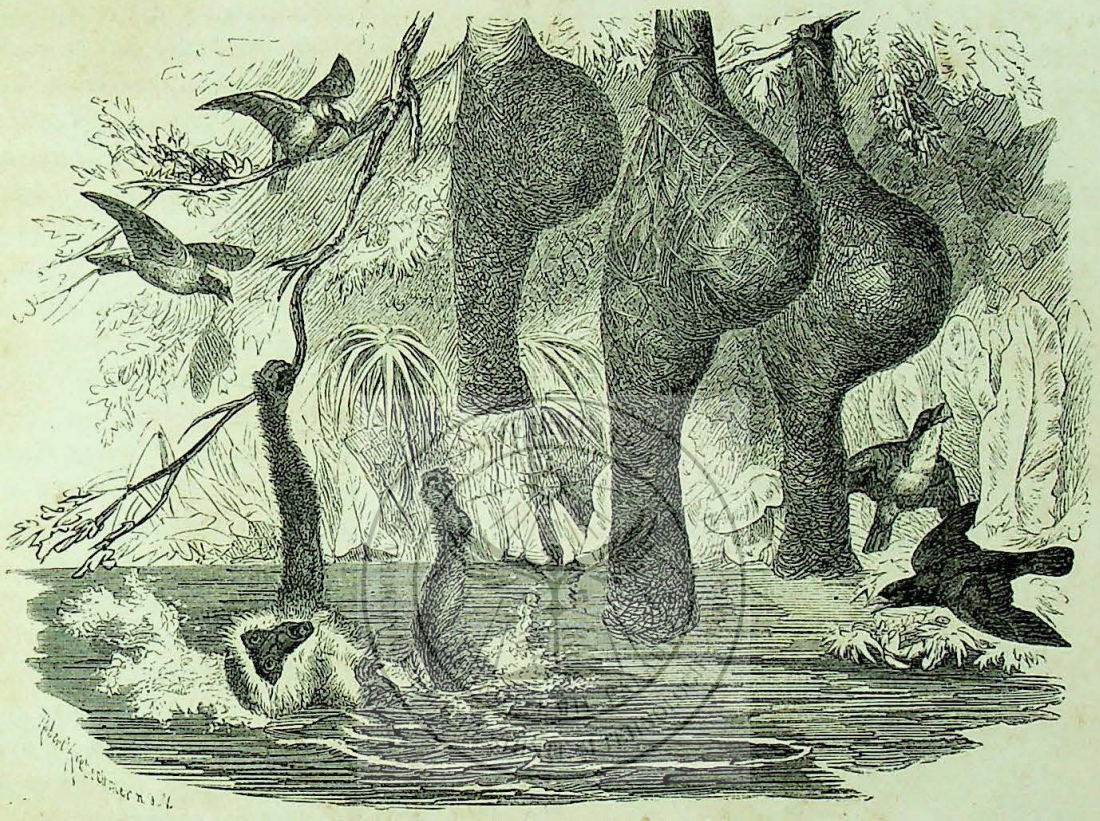

Südafrikanische Webervögelnester.

Eins der berühmtesten Mitglieder der ganzen Familie ist der Siedelweber (Philetaerus socius) aus Südafrika, soviel bis jetzt bekannt, der einzige Vertreter einer besondern Sippe, welche sich kennzeichnet durch gestreckten, kegelförmig zusammengedrückten Schnabel, dessen Firste von Grund aus sanft gebogen ist und dessen Seitenränder einen sehr wenig vortretenden Zahn in der Mitte haben, durch mittellange, d. h. wenig über die Schwanzwurzel hinabreichende Flügel, deren erste Schwinge gegen die drei nächsten gleich langen sehr verkümmert ist, und durch etwas abgerundeten Schwanz. Der Fuß ist wie bei allen Webervögeln stark und verhältnißmäßig hoch. Das Kleid ist sehr einfach. Der Oberkopf, die Halsseiten, der Vorderhals und die Brust sind einfarbig erdgrau, der Oberkopf verwaschen dunkel gefleckt. Genick und Rücken sind erdgrau und schwarz gewellt, die Flügeldecken, Schwingen und Schwanzfedern sind dunkelbraun, blaßerdgrau gesäumt, die Bauchseitenfedern schwärzlich, blaß gesäumt. Ein kleines Fleckchen vor jedem Auge und die Umgebung des Unterschnabels sind schwarz, der Schnabel und die Beine sind blaß hornfarbig. Die Länge beträgt 6 Zoll 9 Linien, wovon der Schwanz 2 Zoll wegnimmt; der Fittig mißt 2 Zoll 10 Linien. Die Weibchen unterscheiden sich durch helleren Rücken, die Jungen durch braun gestrichelten Kopf und das Fehlen des Schwarz am Unterschnabel wie an den Bauchseiten. (S. unsere Abbildung Seite 223.)

Aus den neuen Beobachtungen geht hervor, daß der Siedelweber die Ufer des Oranjeflusses in Südafrika nicht überschreitet. Wie weit er vonhieran nach Norden reicht und sich über das Innere Südafrikas verbreitet, ist bis jetzt noch unbekannt. A. Smith fand ihn am häufigsten um Latakú. Schon die älteren Reisenden erwähnen dieses Vogels. „Im Lande der Namaken", sagt Patterson in seiner zu Ende des vorigen Jahrhunderts erschienenen Reise, „gibt es Mimosenwälder, welche viel Gummi liefern und deren Zweige die vornehmste Nahrung der Girafen sind. Ihre ausgebreiteten Aeste und ihr platter Stamm schützen eine Art Vögel, die sich in Herden versammeln, vor den Schlangen, welche sonst ihre Eier vernichten würden. Die Art, wie sie ihre Nester machen, ist höchst merkwürdig. Achthundert bis tausend sind unter einem gemeinschaftlichen Dach, welches ganz einem mit Stroh bedeckten Hause gleicht, einen großen Ast mit seinen Zweigen bedeckt und über die eigentlichen Nester, die klumpenweis darunter sind, überhängt, so daß weder eine Schlange, noch ein anderes Raubthier dazu kommt. In ihrem Kunstfleiß scheinen sie den Bienen zu gleichen. Sie sind den ganzen Tag beschäftigt, Gras herbei zu holen, woraus der wesentlichste Theil ihres Gebäudes besteht, und das sie zum Ausbessern und Ergänzen gebrauchen. Sie vermehren ohne Zweifel jährlich die Nester, so daß sich die Bäume, welche diese schwebenden Städte tragen, ganz biegen. Unten daran sieht man eine Menge Eingänge, deren jeder zu einer Straße führt, an deren Seiten sich die Nester befinden, ungefähr zwei Zoll von einander. Sie leben wahrscheinlich von den Samen des Grases, womit sie das Nest bauen."



Mahaliwebervogel (Nest). [Zu Seite 220.]

Diese Schilderung, welche im ganzen richtig ist, wurde von dem bekannten Reisenden und Forscher A. Smith vervollständigt: „Das Auffällige dieser Vögel", sagt er, „ist der gesellige Bau ihrer Nester unter einem Dache. Wenn sie einen Nistplatz gefunden und den Bau der Nester begonnen haben, beginnen sie, gemeinschaftlich das Allen dienende Dach zu errichten. Jedes Pärchen baut und bedacht sein eigenes Nest, aber eins baut dicht neben das andere, und wenn alle fertig sind, glaubt man nur ein Nest zu sehen, mit einem Dache oben und unzähligen kreisrunden Löchern auf der Unterseite. Zum zweiten Male werden dieselben Nester nicht zum Brüten benutzt, sondern dann unten an die alten neue angehängt, so daß nun Dach und alte Nester die Bedeckung der neuen bilden. So nimmt die Masse von Jahr zu Jahr an Größe und Gewicht zu, bis sie endlich zu schwer wird, den Ast, an dem sie hängt, zerbricht und herabfällt."

Solche Ansiedelungen findet man gewöhnlich auf großen, hohen Bäumen; wo diese jedoch nicht zu finden sind, wird wohl auch die baumartige Aloë benutzt. Das Gelege besteht aus drei bis vier bläulichweißen, am dickeren Ende klein braun getüpfelten Eiern. Ob nur das Weibchen brütet oder darin vom Männchen unterstützt wird, ist zur Zeit noch unbekannt. Die Jungen werden mit Kerbthieren groß gezogen, die Alten fressen diese nur nebenbei.

Zu uns kommen die Siedelwebervögel leider nicht herüber; mir ist deshalb auch keine Angabe über ihr Betragen in der Gefangenschaft bekannt.

Im Ost-Sudahn habe ich den Goldweber (Ploceus galbula) häufig beobachtet. Er hat viele Verwandte, welche mit ihm eine eigene Sippe bilden. Alle hierher gehörigen Vögel sind mittelgroße, schlank gebaute Thiere mit seicht gebogenem Schnabel, dessen Firste in etwas spitzem Winkel in die Stirn tritt, mit ziemlich langen Flügeln, welche bis über die Schwanzdeckfedern herabreichen, und mittellangem, gerade abgestumpften Schwanz und starken Füßen. Im Fittig sind die dritte, vierte und fünfte Schwinge die längsten; die erste ist verkümmert.

Das Männchen des Goldwebers ist ein schöner Vogel. Der Scheitel, der Nacken, die Kopfseiten und die ganze Unterseite sind lebhaft citronengelb, die Stirngegend vor und unter den Augen, sowie ein Band um den Unterschnabel dagegen roth, wie Mohnblüthe. Der Rücken und die Flügeldecken sind zeisiggrün, die Federn mit dunkeln Schaftstrichen, die Schwingen sind rothbraun, gelbgrün gesäumt, die Steuerfedern gelbbraun, zeisiggrün gesäumt. Die Iris ist rothbraun, der Schnabel schwarz, der Fuß gelblich. Das Weibchen ist auf der Stirn grünlichgelb, am Hinterkopf, Nacken und Mantel zeisiggrün, dunkel schaftstreifig, die Kehle ist schmuzigweiß, der Oberschnabel dunkel hornbraun, der Unterschnabel etwas heller. Das junge Männchen ähnelt der Mutter, unterscheidet sich von ihr aber durch den unreinen gelben Vorderhals.



Nest des Siedelwebers (Philetaerus socius). [Zu Seite 221.]

Der Goldwebervogel findet sich namentlich in Abissinien von der Küste des rothen Meeres an bis in das Hochgebirge hinauf, sonst aber auch im ganzen Ost-Sudahn an geeigneten Orten in großer Anzahl. Nicht selten sieht man ihn in Gesellschaft seines Verwandten, des graugrünen Webervogels, doch siedeln sich die verschiedenen Arten regelmäßig auf verschiedenen Bäumen an. Das Betragen dieser Weber habe ich in meinen „Ergebnissen u. s. w." mit folgenden Worten zu beschreiben versucht: Die Webervögel sind gleichsam ein Gemisch verschiedener Finken. Dies spricht sich in ihrem ganzen Wesen aus. Nur die unter allen Umständen sich gleichbleibende Geselligkeit ist ihnen eigenthümlich. Morgens und abends erscheinen sie scharenweise auf gewissen Bäumen, während der Brutzeit selbstverständlich auf dem, welcher die Nester beherbergt. Die Männchen sitzen auf der Spitze der höchsten Zweige und singen. Der Gesang ist keineswegs schön, aber im höchsten Grade gemüthlich. Das spinnt, schnalzt und schnarrt und pfeift durch einander, daß man gar nicht daraus klug werden kann. Die Weibchen setzen sich neben die Männchen und hören deren Liedern mit wahrer Begeisterung zu.

So treibt sich die Gesellschaft bis ein paar Stunden nach Sonnenaufgang herum; dann geht sie auf Nahrung aus. In den Mittagsstunden sind die Webervögel still: es ist die Zeit, in welcher sie sich nach den Trinkplätzen begeben. In dem Gebüsch um die Lachen oder in solchen, welche an einer seichten Stelle des Stromes liegen, sammeln sie sich jetzt in verschiedenen Flügen, manchmal zu Tausenden, schreien und lärmen in ihm nach Art unserer Sperlinge und stürzen sich plötzlich alle zusammen auf ein Mal an das Wasser, nehmen hier einen Schluck und eilen so schnell als möglich wieder in das Gebüsch zurück. Zu diesem eiligen Trinken haben sie ihre guten Gründe; denn ihre Hauptfeinde, die Sperber und die kleinen Falken, zumal der rothhälsige Falk (Falco ruficollis), lauern über den Bäumen

auf die Durstigen und stürzen sich pfeilschnell unter sie, sowie sie das sichere Gebüsch verlassen. Gewöhnlich verweilt eine Webervogelschar stundenlang an ein und derselben Stelle und während dieser Zeit stürzt sie sich vielleicht zehn oder zwanzig Mal an das Wasser hinab. Nachmittags geht es wieder zum Futtersuchen, und abends sammelt sich die Schar auf demselben Baume, welcher am Morgen sie vereinte, und dasselbe Lied wird gesungen oder bezüglich gesponnen.

Die Mauser der Weber beginnt im Ost-Sudahn in den Monaten Juli bis August. Sie vereinigt noch größere Scharen als gewöhnlich und diese streifen nun längere Zeit mit einander umher.

In den Urwäldern am blauen Flusse wurden die ersten Nester mit Beginn der Regenzeit angelegt, und schon im August fand ich die Eier. In den Bogosländern dagegen brüteten die Webervögel im März und April. Es ist also wohl anzunehmen, daß manche Arten mindestens zwei Mal im Jahre

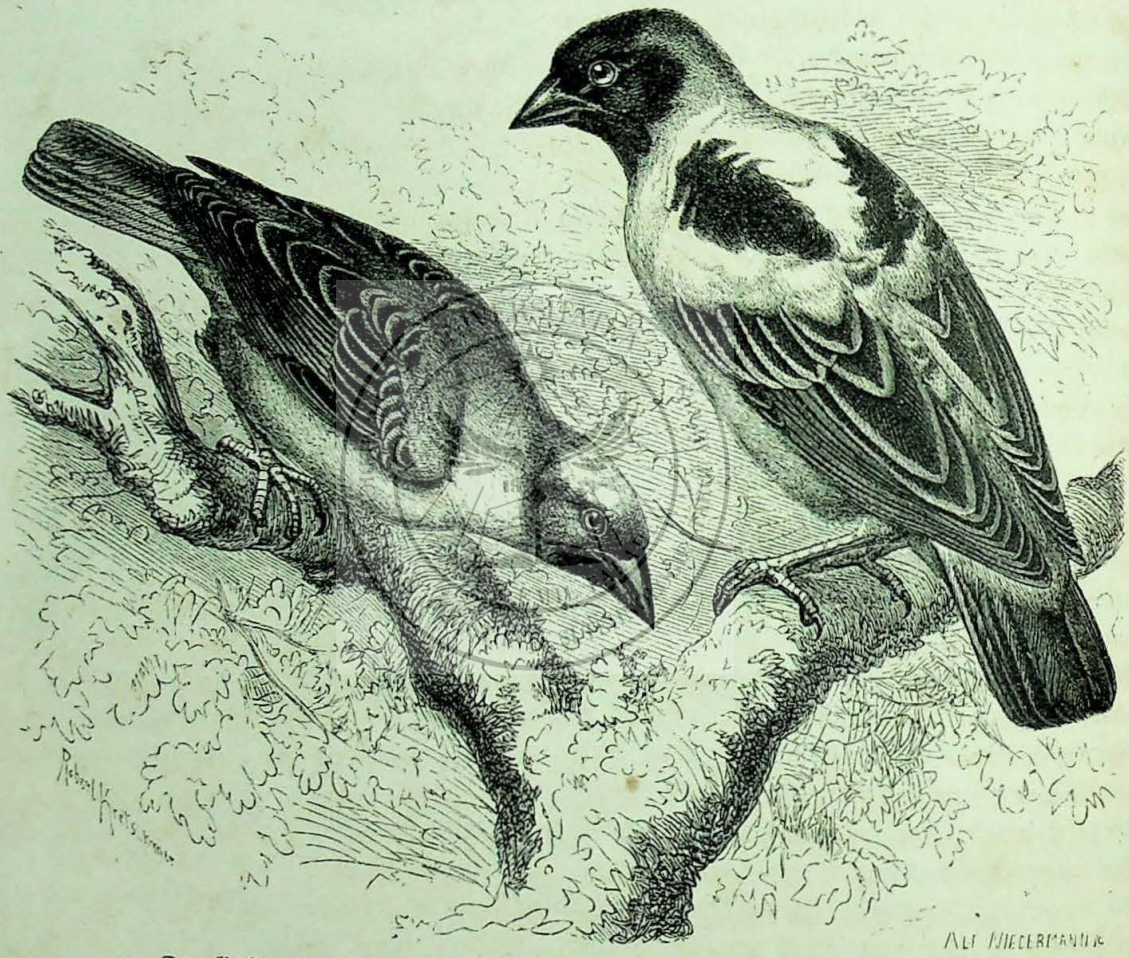

Der Goldweber (Ploceus galbula) und der Maskenweber (Ploceus larvatus).

nisten; ich wenigstens kann nicht glauben, daß die beobachtete Verschiedenheit allein auf Rechnung der Oertlichkeit gesetzt werden darf.

Das Nest selbst habe ich vor Jahren an Ort und Stelle beschrieben, als ich Gelegenheit hatte, den Bau desselben längere Zeit verfolgen zu können. Zuerst wird ein Gerippe von langen Grashalmen gefertigt und an die äußerste Spitze langer biegsamer Zweige befestigt. Man erkennt dann zwar die Form des Nestes bereits deutlich; doch ist dasselbe noch überall durchsichtig. Nun wird es weiter ausgebaut und namentlich an den Wänden mit großer Sorgfalt verdichtet. Alle Halmen werden von oben nach unten gezogen, um so ein möglichst wasserdichtes Dach herzustellen, auf der einen Seite, gewöhnlich nach Süden hin, bleibt das kreisrunde Eingangsloch offen. Das Nest gleicht jetzt seiner Gestalt nach einem stumpfen Kegel, welcher auf eine Halbkugel gesetzt ist. Noch ist es jedoch nicht vollendet; es wird nun

zunächst die Eingangsröhre angefertigt. Diese heftet sich nun das Schlupfloch an, läuft an der ganzen Wandung herab und wird mit dieser fest verbunden. An ihrem unteren Ende befindet sich das Einflugloch. Ganz zuletzt erst wird auch das Innere vollends ausgebaut und mit einer Unterlage von äußerst feinen Grashalmen ausgefüttert. Oft bauen die Vögel noch während des Eierlegens rüstig am Neste fort. In solchem schwankenden Gebäude findet man 3 bis 5 Eier von 9 Linien Länge, welche auf grünem Grunde braun gefleckt sind. In manchen, den beschriebenen ganz gleichen Nestern, fand ich jedoch Eier, welche der Größe nach den eben beschriebenen zwar gleich waren, anstatt der grünen aber eine weiße Grundfarbe zeigten; auch Heuglin gibt an, daß die Webervögel-Eier von weiß durch röthlich zu grün abändern.

Heuglin sagt mit Recht, daß die Männchen die hauptsächlichsten Baumeister sind und hebt hervor, daß diese während der Brutzeit oft in Vorrath arbeiten, d. h. Nester bauen, welche zur Zeit augenscheinlich noch nicht gebraucht werden.

Das Weibchen brütet allein, wie ich glaube; wenigstens habe ich oft gesehen, daß es von dem Männchen gefüttert wurde. Es ist ein hübsches Schauspiel, die alten Webervögel am Neste zu beobachten. Die Regsamkeit in der Ansiedlung ist, wenn die Weibchen brüten und noch mehr, wenn die Jungen heranwachsen, ungemein groß. Von Minute zu Minute beinahe kommt eins der Eltern um das andere angeflogen, hängt sich unten an das Nest an und steckt nun den Kopf durch den Eingang, um die hungrige Brut zu äzen, ohne eigentlich ins Nest einzutreten. Da nun ein Nest dicht neben dem andern hängt, gleicht der ganze Baum wirklich einem Bienenstocke. Fortwährend kommen Einige, fortwährend fliegen Andere wieder dahin.

In der Gefangenschaft habe ich den gelben Weber niemals gesehen und ihn bei meinem unsteten Wanderleben auch niemals im Käfig halten können. Verwandte Arten kommen lebend zu uns; sie sind jedoch immer seltene Erscheinungen.

Der berühmteste aller Webervögel ist der Baya aus Hindostan oder Südasien überhaupt; denn der Vogel kommt auch auf Java und anderen südasiatischen Eilanden häufig vor. Der Baya und seine Verwandten, welche man Ammerweber (Nelicurvius) genannt hat, sind verhältnißmäßig kleine, gedrungen gebaute Mitglieder der Familie. Der Schnabel ist etwas gestreckt, auf der Firste gewölbt, mit ihr rechtwinklig in die Stirn tretend, an der Seite des Oberschnabels in zwei seichten Bogen ausgebuchtet. Der Flügel ist mittellang, die vierte Schwinge die längste; der Schwanz ist kurz, seine Federn sind fast gleich lang, kurz, schief zugespitzt. Der Lauf ist ziemlich stark, aber nicht besonders hoch. Das Gefieder zeigt wenig lebhafte Farben.

Der Baya (Nelicurvius Baya) ist auf der Oberseite dunkelbraun, alle Federn aber und besonders die großen Deck- und Hinterschwungfedern sind fahlweiß gesäumt, wodurch die Grundfärbung bedeutend lichter wird. Die Unterseite ist fahlweiß, auf der Brust hellbraun überlaufen, jede einzelne Feder mit einem dunkeln Schaftstrich oder Schaftflecken gezeichnet. Gesicht und Vorderhals sind schwarz, der Oberkopf lebhaft gelb. Die Handschwingen haben eine schmale gelbe Kante. Dem Weibchen fehlt das Schwarz und Gelb am Kopfe, dagegen hat es blasse Augenbrauen, und Kinn und Brust sind weißlich. Dasselbe Kleid trägt das Männchen im Winter. Bei jüngeren Männchen ist die Brust blaßröthlich, anstatt gelb. Der Schnabel ist hornfarben, die Iris braun, der Fuß bräunlich fleischfarben, das Auge dunkelblau. Die Länge des Vogels beträgt 6 Zoll, die Breite 9½ Zoll, der Fittig mißt 2⅘, der Schwanz fast 2 Zoll.

„Der gemeine Webervogel", sagt Jerdon, welcher ihn am ausführlichsten beschrieben hat, „verbreitet sich über ganz Indien und findet sich ebenso in Assam, Burma und auf der malayischen Halbinsel. In wohlbewaldeten Gegenden des Landes ist er überaus gemein, im Hochlande von Dekan hingegen kann man tagelang reisen, ohne einen einzigen zu sehen. Wie es scheint,

wandert er in einzelnen Gegenden, während er in andern Standvogel ist. Hier sind seine Schlafplätze, gewisse Bäume, wohlbekannt."

„Getreide aller Art, vorzugsweise aber Reis und verschiedene Grassämereien, bilden seine hauptsächlichste Nahrung, und ich meinestheils habe niemals beobachtet, daß er Früchte frißt, wie Dies Sykes behauptet. Während des Fressens vernimmt man von dem ganzen Haufen ein fortwährendes Gezirp und Gezwitscher."

„Gar nicht selten vereinigt sich der Baya auch mit andern Vögeln. Ich habe ihn mit der schwarzköpfigen Ammer zusammengesehen und Sykes hat ihn in Gesellschaft des gemeinen Sperlings beobachtet."

„Der Baya nistet während der Regenzeit, je nach der Oertlichkeit vom April bis zum September. Ob er mehr als einmal brütet, kann ich nicht behaupten. Sein langes retortenartiges Nest ist Jedermann als ein ebenso zierliches als wohlgefügtes Gebäude bekannt. Sehr oft sieht man es an den Palmen aufgehängt, seltener an andern Bäumen. Oft wird ein Baum gewählt, dessen Zweige über das Wasser hängen, zumal, wenn dieser ausgebreitete Zweige und lockeres Gelaube hat. In Indien habe ich das Nest nur auf Bäumen gesehen, in Burma aber soll der Vogel es auch gelegentlich an dem Schilf der Häuser und Hütten anbringen, ohne Furcht vor den Menschen. In Rangun sieht man manche Hütte, welche zwanzig, dreißig und mehr dieser langen Nester trägt, und auf einem Hause, welches ich besuchte, hatte sich ein ganzer Schwarm angesiedelt. Hier hingen ungefähr über hundert Nester rund um das Haus vom Dache herab. Auffallend ist ferner, daß der Vogel, welcher in gewissen Gegenden Indiens die Nachbarschaft der Dörfer oder Weiler zu bevorzugen scheint, in andern sich in die entlegensten Walddickichte zurückzieht oder einen einzeln stehenden hohen Baum inmitten weiter und wenig besuchter Reisfelder sich erwählt."

„Das Nest wird gewöhnlich von verschiedenen Grashalmen zusammengebaut, welche gepflückt werden, so lange sie grün sind, zuweilen aber auch aus Streifen von Blättern, zumal solchen von den Palmen, zusammengewoben. Ich habe bemerkt, daß die Nester, welche aus letzteren Stoffen erbaut wurden, kleiner und weniger bauchig sind, als andere, gerade als ob der kleine Baukünstler wisse, daß ein so fester Stoff, in geringer Menge verwendet, Dasselbe leiste, wie das schwächere Gras. Uebrigens wechseln die Nester in Gestalt und Anordnung vielfach ab. Wenn der Bau so weit gekommen ist, daß die Räumlichkeit, welche die Eier aufnehmen soll, als vollendet betrachtet werden kann, wird eine starke Querwand eingesetzt, nicht gerade in der Mitte, sondern ein wenig auf der Seite: nimmt man jetzt das Nest vom Baume, so findet man, daß es die Gestalt eines Korbes mit seinem Henkel hat. Verschiedene Forscher haben diesen abgetrennten Raum als den Aufenthaltsort des Männchens bezeichnet, während es nichts Anderes ist, als die Schwelle zwischen dem wirklichen Neste und seinem röhrenförmigen Eingang, welcher besonders stark sein muß, weil sie als Sitzplatz ebensowohl von den Alten als später von den halb erwachsenen jungen Vögeln benutzt wird."

„Bis jetzt haben beide Geschlechter gemeinschaftlich am Neste gearbeitet; sobald aber diese Schwelle gelegt ist, zieht sich das Weibchen in das Innere des Nestes zurück und verwebt hier die Hälmchen, welche jetzt das Männchen allein zutragen muß, während dieses gelegentlich auch außen weiter baut. Auf den Ausbau dieses Nestes wird überhaupt viel Zeit verwendet. Die Eikammer wird an einer Seite des eigentlichen Eingangs angelegt und die Zugangsröhre auf der andern. Nachdem Dies geschehen, tritt eine Zeitlang Ruhe ein. Nunmehr werden im Neste Lehmklumpen angebracht. Ueber ihren Zweck herrschen sehr verschiedene Meinungen. Die ursprüngliche Ansicht, welche von den Eingeborenen herrührt, ist, daß der Lehm den Vögeln diene, um Leuchtkäfer auf ihm anzukleben, welche bestimmt wären, nachts das Innere des Nestes zu erleuchten. Layard vermuthet, daß der Lehm von den Baukünstlern benutzt werde, um sich den Schnabel an ihm zu schärfen, und Burgeß meint, daß er dazu diene, das Nest selbst zu befestigen. Ich meinestheils bezweifle, ganz abgesehen von der Feuerkäfergeschichte, diese Ansichten. Nach wie-



Baya, javanischer Webervogel.

UNIVERSITATEA
DE MEDICINĂ, FARMACIE, ȘTIINȚE ȘI TEHNOLOGIE - TÂRGU MUREȘ
1945
GEORGE EMIL PALADE

derholter Untersuchung verschiedener Nester zur Zeit, zu welcher der Lehm eingebracht wird und nach der Lage, welche er im Innern des Nestes erhält, glaube ich, daß er nur dazu dienen kann, dasselbe im Gleichgewicht zu halten und die Wirkung des Windes zu brechen. In einem Neste, welches ich untersuchte, fand ich ungefähr drei Unzen Lehm auf sechs verschiedenen Stellen. Man nimmt gewöhnlich an, daß die unvollendeten Nester vom Männchen zu seinem besondern Gebrauch erbaut würden, und daß der Lehm mehr in solchen unvollendeten als in fertigen Nestern gefunden werde: ich habe Dies durch meine in jeder Hinsicht begünstigte Untersuchung nicht bestätigt gefunden und glaube eher, daß die unvollendeten Nester wegen ihrer schlechten Bauart oder aus sonstigen Ursachen verlassen werden."

„Ich habe erfahren, daß der Baya gewöhnlich nur zwei längliche, reinweiße Eier legt, während Andere eine größere Anzahl beobachteten. Sundewall fand drei, Layard zwei bis vier, Burgeß sechs bis acht, Tikell sechs bis zehn Eier in einem Neste, Blyth glaubt, daß vier oder fünf die gewöhnliche Zahl seien. Ich meinestheils aber habe nur gelegentlich drei gefunden und halte zwei für die regelmäßige Zahl. Das Vorhandensein von sechs und mehr Eiern in einem Neste erkläre ich mir, indem ich annahm, daß mehr als ein Weibchen in dasselbe Nest gelegt haben."

„Junge Bayas werden oft gefangen, gezähmt und zu Kunststücken abgerichtet, ganz wie unsere Kanarienvögel, denen sie an Gelehrigkeit ungefähr gleichkommen. Viel unterhaltender aber sind sie in einem großen Vogelhaus oder Gesellschaftskäfig, weil sie hier wie die übrigen Weber ihre Kunstfertigkeit im Bauen bethätigen."

Am häufigsten unter allen Webervögeln gelangt der Blutschnabelweber oder Dioch zu uns. Er fehlt gegenwärtig keinem Thiergarten und ist ein regelmäßiger Standvogel jedes Händlers. Die Kennzeichen der Sippe (Quelea), welche er mit wenigen Verwandten bildet, sind: ein starker Schnabel, dessen Höhe und Breite zwei Drittel der Länge beträgt, und welcher auf der Firste sanft gebogen, an den Schneiden eingezogen ist, mittellange Flügel, welche die Schwanzmitte erreichen, ein kurzer, wenig ausgeschnittener, seitlich abgerundeter Schwanz und ein sperlingsfarbiges Kleid, dessen Unterseite in der Jugend gefleckt ist, während es im Alter eine fahl oder rosa überlaufene Hauptfärbung zeigt.

Der Blutschnabelweber (Quelea sanguinirostris) erreicht nach meinen eigenen Messungen eine Länge von 4 Zoll 10 Linien und eine Breite von 7 Zoll 10 Linien. Der Fittig mißt 2 Zoll 5 Linien, der Schwanz 1 Zoll 5 Linien. Die Iris ist braun, der Schnabel braunroth, der Fuß blaßröthlich. Je nach Geschlecht und Jahreszeit verändert sich das Gefieder dieses Vogels. Im Hochzeitskleide ist ein angenehmes Fahlroth die Hauptfärbung. Das Gesicht, die Stirn, Wangen und die Kehle sind schwarz; der Mantel erscheint grünlich schwarzbraun, weil alle Federn schwarze Schaftflecken, aber röthlichgelbe Säume haben. Die Schwung- und Steuerfedern sind schwarz, die Außenfahnen der Schwingen citronengelb gesäumt. Den Jungen und den Weibchen mangelt das schwarze Gesicht. Bald nach der Brut mausert unser Vogel und erhält dann sein Winterkleid. In diesem sind Kehle und Bauch schmuzig weiß, die Brust und die Seiten des Unterkörpers schmuzig gelb, alle Federn mit verwaschenen, kaum sichtbaren Schaftstrichen. Die ganze Oberseite dagegen ist grünlich dunkelgrau, die Federn des Nackens und Mantels mit breitem isabellgelben Saume; der Schwanz ist braungrau; die dritte, vierte und fünfte Schwinge und die fünf äußeren Schwanzfedern sind goldgelb, die übrigen Schwung- und Steuerfedern isabellgelb gesäumt. Die Männchen unterscheiden sich im Winterkleide nur durch lebhaftere Farben; das schwarze Gesicht fehlt gänzlich.

Der Dioch scheint einer der häufigsten aller Webervögel zu sein. Man begegnet ihm im Sudahn in ungeheuren Scharen. Heuglin erwähnt ihn als einen der gemeinsten Vögel Mittelafrikas, und

von der Westküste gelangen so viele zu uns, daß wir wohl annehmen dürfen, er müsse auch dort massenhaft auftreten.

In seiner Lebensweise unterscheidet sich der Vogel nicht unwesentlich von den früher genannten. Er ist unter allen Umständen geselliger und unruhiger, in seinen Bewegungen hurtiger, wenn auch vielleicht nicht gewandter. Weder Heuglin, noch ich haben im Ost-Sudahn jemals eine seiner Brutansiedelungen gefunden; es scheint also, daß er dort nur einwandert und vor der Brutzeit wieder sich zurückzieht. Doch muß ich bemerken, daß ich ihn auch noch vor Beginn der Regenzeit im vollen Hochzeitskleide gesehen habe, dann aber in kleineren Gesellschaften. Wie häufig er ist, kann man daraus abnehmen, daß mein Reisegefährte Vierthaler auf einen einzigen Schuß neun und zwanzig Stück dieser Vögel zu Boden strecken konnte. Namentlich an den Tränkplätzen sieht man ihn in dichten Schwärmen, und hier verweilt auch die unruhige Bande am längsten. Heuglin erzählt, daß er den Dioch mit andern Weberfinken vereinigt zu Tausenden und aber Tausenden habe in den Rohrdickichten der sumpfigen Flußufer einfallen sehen.

In der Gefangenschaft hält sich auch bei uns der Dioch ohne Beschwerde jahrelang, und wenn man ihm die nöthigen Baustoffe gibt, beginnt er bald mit seinen Webereien. Den Gefangenen, welche in kleinen Bauern leben, pflegt man verschiedenfarbige Faden in hinlänglicher Menge zu reichen. Aus ihnen bereiten sie sich bald ein kunstreiches Gewebe, welches sich oft durch prächtige Muster auszeichnet. Ein Beobachter will gefunden haben, daß sie den hell und auffallend gefärbten Federn den Vorzug vor dunkleren geben, also fast nur weiße, rothe und gelbe zu ihren Geflechten verwenden, dunkelblaue dagegen unbeachtet lassen. Ich habe Dies nicht bemerkt und kann die Angabe also weder bestätigen noch bezweifeln. Dagegen kann ich nach eigener Beobachtung der von Vieillot gegebenen Beschreibung des Betragens und namentlich des Nestbaues unseres Vogels vollständig beistimmen und den wohlverdienten Naturforscher anstatt meiner hier reden lassen. Es geschieht Dies im Wortlaut der Reichenbach'schen Uebersetzung:

„Der Dioch hat ein zänkisches, störrisches und bösartiges Wesen. Man darf ihn mit sanften Benguelisten, Granatvögeln, Senegalis nicht zusammensperren, denn er quält sie auf alle Weise. Besonders faßt er sie gern an der Schwanzspitze, hebt sie so in die Höhe und hält sie einige Sekunden lang in der Luft, wobei er fortwährend schreit, so lange er sich in dieser Weise unterhält. Die kleinen Opfer setzen gewöhnlich keine Gewalt entgegen, sondern stellen sich todt, dann verläßt er sie; im Gegentheil pflegt er sie zu rupfen. Unter einander selbst leben die Diochs gesellig; indessen sind sie im beständigen Kriege und murren und schmälen unaufhörlich; selbst das gepaarte Weibchen entgeht nicht den rohen Späßen des Männchens. — Sie nisten auf Bäumen gesellig nahe beisammen. Ihre Nester hängen sie an die Spitzen der Zweige und bestehen aus trockenen, wenn auch zerbrechlichen Kräutern, denen sie aber die Zähigkeit, Biegsamkeit und Haltbarkeit der Binsen zu geben wissen, indem sie dieselben mit einer leimigen Feuchtigkeit umgeben. Sie befestigen jeden Theil mit den Zehen, machen ihn mit dem Schnabel glatt, drehen ihn nach allen Seiten, auch nach Umständen im Zickzack und in Schraubenwindungen. Dann heften sie drei bis vier Halme an schwache Zweiglein, fügen andere dergleichen dazwischen, um ihnen Festigkeit zu geben und die kleinen Zweiglein, welche das Zimmerwerk des Nestes ausmachen, einander mehr zu nähern. Während dieses Baues sind Männchen und Weibchen gemeinschaftlich unter stetem Zanken beschäftigt. Das Nest wird so geschickt gebaut, daß es einem zart geflochtenen Weidenkörbchen nicht unähnlich ist. Das Männchen arbeitet gewöhnlich außen und das Weibchen inwendig, wobei sie einander die Hälmchen zureichen. Das Nest ist kugelig und vorn senkrecht, hier findet sich der Eingang in der Mitte. Die Vögel arbeiten nur etwa 3 bis 4 Stunden früh, aber so thätig, daß in weniger als acht Tagen der Bau fertig wird. Entsprechen die Weibchen nach achttägiger Ruhe noch nicht den Anträgen der Männchen, so zerstören letztere das Nest wieder und bauen vierzehn Tage später ein neues."

Als Musterbild der vorwaltend schwarz gefärbten Webervögel mag der Taha gelten. Er bildet mit einem abissinischen Verwandten eine eigene Sippe, welche man nach ihm Taha genannt hat. Die hierher gehörigen Vögel sind verhältnißmäßig klein, gedrungen gebaut, kurzflüglig und kurzschwänzig. Der Schnabel ist kurz, ziemlich stark, kegelförmig, auf der Firste seicht gebogen, mit ihr rechtwinklig in die Stirn tretend. Der Flügel reicht bis zur Schwanzmitte herab, der Schwanz ragt nur zur kleinen Hälfte aus den Deckfedern hervor. Unter den Schwingen ist die erste äußerst kurz und verschmälert, die dritte die längste. Die Steuerfedern sind gleich lang, die mittleren und äußeren ein wenig kürzer, als die übrigen. Der Lauf ist hoch.

Bei dem Taha (Taha dubia) sind Oberkopf und Rücken vom Genick an, die Schultern, die Ober- und Unterschwanzdecken und der Hinterbauch hochgelb, die Flügel und der Schwanz schwarzbraun, alle Federn mit breiten, röthlichbraunen Säumen; das übrige Gefieder ist tief schwarz. Das Weibchen, die Jungen und die Männchen im Winterkleide sind auf der Oberseite schwarzbraun, auf der Unterseite weißlichgrau, die Federn hier schwarzgrau geschäftet, dort röthlichbraun gesäumt. Die Länge beträgt 4 Zoll 9 Linien, wovon das Stumpfschwänzchen nur 1 Zoll 5 Linien wegnimmt. Der Fittig mißt 2 Zoll 7 Linien.

Südafrika ist die Heimat dieses niedlichen Webers; doch scheint es, als ob er nicht über den 26. Grad südlicher Breite hinaus vorkäme, sondern mehr der Mitte des Erdtheils angehöre. Ueber seine Lebensweise wissen wir wenig, eben nur so viel, daß wir annehmen dürfen, der Taha werde darin im wesentlichen mit dem Feuerfinken übereinstimmen. Rüppell fand den abissinischen Verwandten als häufigen Bewohner der Getreidefelder auf, zwischen deren Halmen er auch sein beutelförmiges Nest anlegt. Der Taha lebt während der Brutzeit im Schilfe und hängt sein Nest an die Rohrstengel an. Er fällt diebisch in die Felder ein und muß durch besondere Wachen verscheucht werden. Gefangene der einen oder andern Art kommen lebend zu uns, sind aber heutigen Tages noch ebenso selten, als zur Zeit Vieillot's, welcher so glücklich war, einen Taha in seinem Zimmer zu haben.

Wenn in Südnubien die grüne Durrah, welche jeden bebaubaren Streifen der Nilufer bedeckt, sich der Reife naht, kann man ein prachtvolles Schauspiel gewahren. Ein einfach zwitschernder Gesang richtet die Aufmerksamkeit nach einem bestimmten Theile des Feldes hin, und hier sieht man auf einem der höchsten Fruchtkolben, einem leuchtenden Flämmchen vergleichbar, einen prachtvollen Vogel sitzen und unter lebhaften Bewegungen sich hin und her drehen. Er ist der Sänger, dessen Lied man vernahm. Der einfache Ton findet bald Echo in dem Herzen anderer, und hier und da huscht es empor, über das ganze Feld vertheilt es sich, Dutzende, ja vielleicht Hunderte der brennendrothen Thierchen erscheinen in der Höhe und werden dem Grün zum wunderbarsten Schmuck. Es hat den Anschein, als wollte jeder der Sänger, welcher emporstieg, die Pracht seines Gefieders von allen Seiten zeigen. Er hebt die Flügeldecken; er brüstet sich förmlich im Strahle der Sonne und zeigt sich dem Beschauer von allen Seiten. Ebenso schnell als er gekommen, verschwindet er wieder, aber nur, um wenige Minuten später von neuem emporzusteigen. Noch heute gedenke ich der köstlichen Stunden, welche ich mit Beobachtung dieser Thiere zugebracht habe; noch heute stehen in meiner Erinnerung die auftauchenden und verschwindenden Glühpunkte auf dem dunkelgrünen Halmenmeere leuchtend vor mir.

Die Vögel, von denen ich rede, sind die allen Liebhabern überseeischer Vögel wohlbekannten Feuerfinken (Euplectes franciscanus oder Euplectes ignicolor), sehr eigenthümlich gestaltete und zur Zeit ihrer Liebe auch eigenthümlich befiederte Mitglieder der Weberfamilie. Sie ähneln in ihrem Bau den Tahas, unterscheiden sich aber vor Allem durch ihr Gefieder, welches im Hochzeitskleid eigenthümlich weichfedrig oder sammtig beschaffen und mit Ausnahme der Flügel und Steuerfedern schwarz und feuerroth gefärbt ist. Außerdem kennzeichnet die uns bereits in mehreren Arten bekannte Sippe der ziemlich starke, jedoch nicht kurze, längst der Firste gewölbte, an den Schneiden eingezogene

Schnabel, dessen Ränder gegen die Spitze hin seicht gebogen sind und dessen Firste spitzwinklig in die Stirn tritt, die bis zur Schwanzmitte herabreichenden Flügel, deren erste Schwinge außerordentlich schmal und kurz ist, während die vier folgenden fast gleich lang sind, der kurze, nur wenig abgerundete Schwanz und der lange Lauf. Außer der Paarungszeit tragen alle Feuerfinken, die Männchen wie die Weibchen oder Jungen, ein ungemein bescheidenes, sperlingsfarbiges Kleid; gegen die Brutzeit hin aber verändert sich das Gefieder des Männchens vollständig und zwar nicht blos hinsichtlich der Färbung, sondern auch hinsichtlich der Beschaffenheit der Federn. Diese sind dann, wie schon bemerkt, sehr weich und sammtig, in der Steuergegend förmlich zerschlissen und dabei von auffallender Länge. Nur die Schwung- und Steuerfedern bewahren sich selbstverständlich das gewöhnliche Gepräge. Mit der Bildung steht die Färbung im Einklange.



Der Feuerfink (Euplectes Petiti).

Der männliche Feuerfink während der Paarungszeit ist auf Oberkopf, Wangen, der Brust und dem Bauche sammtschwarz, im übrigen aber lebhaft mennig-, fast zinnoberroth, auf den Flügeln aber braun mit fahlbrauner Zeichnung, welche dadurch entsteht, daß alle Federränder bedeutend lichter gefärbt sind, als die Federmitte. Die Schwanzdeckfedern erreichen in diesem Kleid eine so bedeutende Länge, daß sie die wirklichen Steuerfedern beinahe verdecken. Der Augenstern ist braun, der Schnabel schwarz, das Bein bräunlichgelb. Das Weibchen ist sperlingsfarben auf der Oberseite, blaßgilblichbraun auf der Unterseite, an der Kehle und am Bauch am lichtesten. Ein gelber Streifen zieht sich über das Auge. Schnabel und Fuß sind hornfarben.

Der Feuerfink bewohnt alle Durrah- und Dochchenfelder wasserreicher Gegenden, von Mittelnubien an bis in das tiefste Innere Afrikas. Er zieht bebaute Gegenden unter allen Umständen den unbewohnten vor und findet sich nur im Nothfalle in den rohrartigen Gräsern. Ein Durrahfeld ist

das Paradies, aus welchem er sich schwer vertreiben läßt. Hier lebt er mehr nach Art der Rohrsänger, als nach Finkenweise. Geschickt klettert er wie jener an den Halmen auf und nieder, gewandt schlüpft er durch das Schilfgras am Boden, und wie der Rohrsänger verbirgt er sich bei Gefahr in dem Dickicht der Halme. Erst nachdem die Felder abgeerntet sind, welche ihm während der Brutzeit Herberge gaben, streift er, wie Andere seiner Familie, im Lande umher.

Man kann nicht sagen, daß der Feuerfink eigentliche Ansiedelungen bilde; wohl aber muß man auch ihm Geselligkeit nachrühmen. Obgleich die Männchen sich gegenseitig zum Gesang anfeuern und wie verliebte Hähne balzend auf den Durrahspitzen sich wiegen, gerathen sie doch selten oder nie in Streit. Es herrscht unter ihnen ein Wetteifer der harmlosesten Art: sie vergnügen sich gegenseitig mehr, als sie sich erzürnen. Die Nester sind ebenfalls kunstreich zusammengewebt, aber doch viel leichtfertiger gebaut, als die anderer Webervögel. Sie bestehen auch aus Grashalmen, werden aber nicht aufgehängt, sondern in kleine versteckte oder ganz von hohem Gras umgebene Büsche zwischen die Stengel der Durrah oder selbst in das hohe Gras gebaut. Nach Gestalt und Größe weichen sie sehr von einander ab. Einige sind rundlich, andere sehr gestreckt; doch darf man im Durchschnitt ihre Länge zu 7 bis 8, die Breite zu 4 bis 5 Zoll annehmen. Die Wandungen sind gitterartig und so locker zusammengefügt, daß man die drei bis sechs himmelblauen Eier durchschimmern sieht. Nicht selten findet man zehn bis zwölf solcher Nester auf einem Raume weniger Geviertruthen. Ich glaube, daß das Weibchen allein brütet, kann Dies mit Sicherheit jedoch nicht behaupten und kenne auch die Brutdauer nicht. Nur so viel kann ich sagen, daß die Jungen ausgeflogen sind, bevor die Durrah eingeerntet wird und daß nach dem Ausfliegen Alt und Jung sich zu großen Scharen zusammenschlagen und jetzt oft zur Landplage werden. Dann sind die armen Nubier, welche jeden fruchtbaren Schlammstreifen benutzen und bebauen müssen, genöthigt, gegen dieselben Vögel, welche bis dahin ihren Feldern zum prächtigsten Schmuck gereichten, Wachen auszustellen, deren Thätigkeit durch die Feuerfinken fortwährend rege gehalten wird. Ihrethalben werden die Gerüste errichtet, von denen ich weiter oben schon gesprochen habe.

Der Feuerfink kommt häufig lebend auf unsern Thiermarkt, wird aber von Nichtkundigen hier oft übersehen, weil er nur wenige Monate im Jahre sein Prachtkleid anlegt. Im Käfig hält man ihn beim gewöhnlichsten Futter ohne alle Mühe und wahrscheinlich wird es, wenn man sich Zeit und Mühe nicht verdrießen lassen will, nicht schwer halten, ihn auch bei uns zur Fortpflanzung zu bringen. Seine Pracht und sein anmuthiges Betragen empfehlen ihn sehr als Stubenvogel.

Die vorstehende Abbildung stellt einen verwandten Feuerfinken (Euplectes Petiti) vor. Bei ihm ist fast die ganze Unterseite schwarz, das übrige Gefieder hingegen ähnlich gezeichnet, wie bei jenem.

Auch die größte Weberfamilie, welche man einem Mitgliede zu Liebe **Büffelweber** (Textor) genannt hat, verdient der Erwähnung, weniger ihrer Farbenpracht, als ihrer eigenthümlichen Sitten halber. Außer ihrer Größe kennzeichnen die Büffelweber der dickkegelförmige, an der Wurzel oft angeschwollene Schnabel, die langen, stark abgerundeten Schwingen, unter denen die erste sehr kurz, die dritte, vierte oder fünfte die längste ist, und der etwas abgerundete oder abgestutzte Schwanz.

Die bekannteste Art der Gruppe ist der **Viehweber** oder **Büffelvogel** (Textor erythrorhynchus). Seine Länge beträgt 8¾ bis 9¼ Zoll. Das Gefieder ist schwarz, auf den vorderen großen Flügeldeckfedern und den Schwingen am Außenrande weiß gesäumt, der Schnabel ist blaßrosenroth, der Fuß blaßbräunlich, das Auge dunkelbraun.

Der **Alektovogel** (Textor Alecto oder Alectornis albirostris) ähnelt ihm in der Färbung, ist aber doch leicht zu unterscheiden, zumal durch die Auftreibung an der Schnabelwurzel. Das Gefieder ist schwarz und glanzlos, einige Federn unter den Flügeln und an den Weichen sind weiß. Das

Auge ist braun, der Schnabel horngelb, an den Schneiden und an der Spitze bläulich. Die Füße sind schmuziggrau. Die Länge beträgt 9 Zoll 6 Linien, die Breite 1 Fuß 2 Zoll; der Fittig mißt vom Bug bis zur Spitze oder längsten Schwinge 4 Zoll 5 Linien, der Schwanz 3 Zoll 8 Linien.

Von diesen beiden unterscheidet sich eine dritte Art, welche Rüppell in Abissinien entdeckte (Textor Dinemellii). Bei ihr sind Kopf und Unterseite weiß, der Mantel, die Schwingen und der Schwanz chokoladenbraun, jede Feder lichter gesäumt; ein kleiner Fleck am Flügelbug, der Bürzel und die Schwanzdecken aber scharlachroth und die Zügel endlich schwarz. Der Schnabel ist unrein schwarzblau, der Fuß dunkelblau. Die Länge beträgt 7 Zoll 6 Linien, der Fittig mißt 4 Zoll 2 Linien, der Schwanz 2 Zoll 6 Linien.

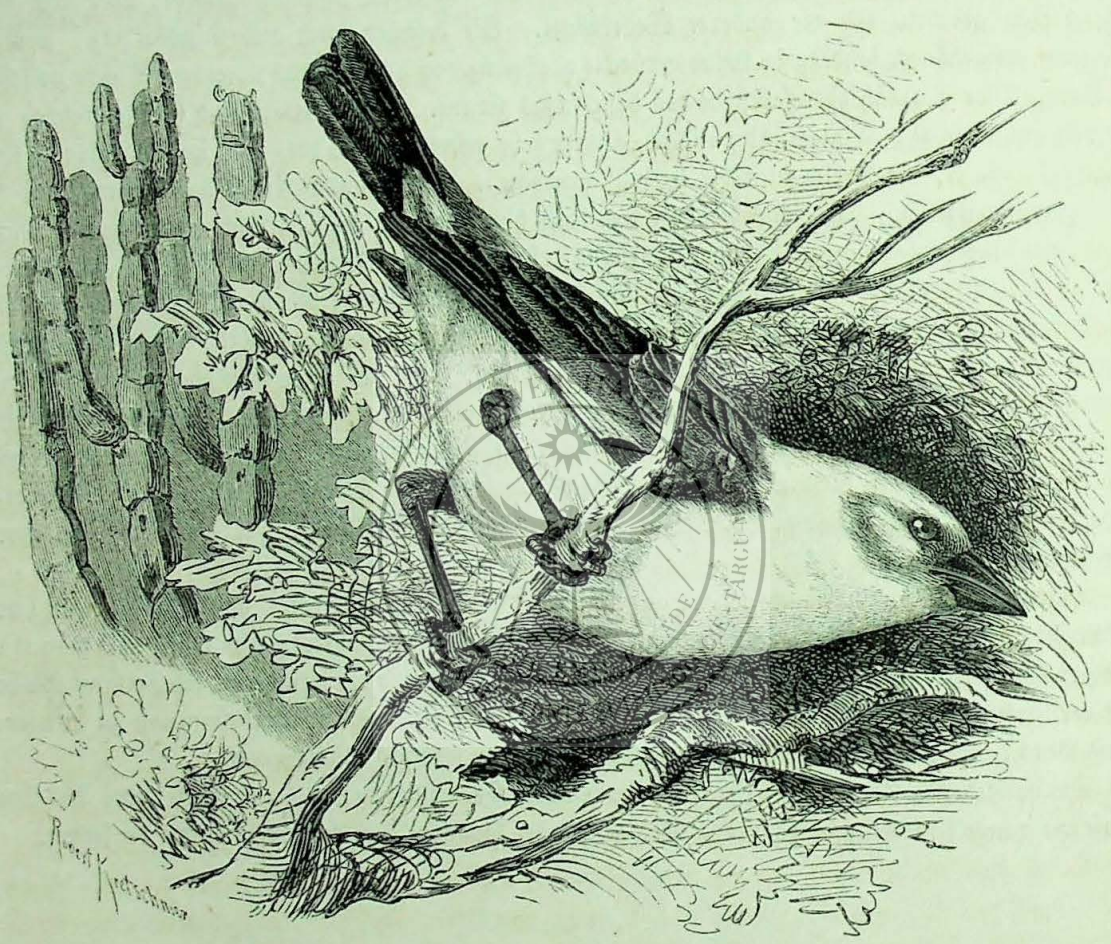

Der Webervogel (Textor Dinemellii).

Alle drei Büffelweber ähneln sich in ihrem Leben. Sie gehören zu den merkwürdigsten Vögeln, welche die gesammte Familie aufweisen kann. Sie sind Finken, erinnern jedoch in mehr als einer Hinsicht an die Drosseln; sie sind Webervögel, ihre Nester aber haben mit denen unserer Elster mehr Aehnlichkeit, als mit den zierlichen Bauten, welche ihre Verwandten aufführen. Alle drei Arten leben vorzugsweise auf Viehweiden, am liebsten in der Nähe von Herden, meist in Gesellschaft von Glanzdrosseln und Madenhackern. Vom Büffelwebervogel sagt A. Smith Folgendes: „Erst als wir nördlich über den 25. Grad südlicher Breite gelangt waren, trafen wir diesen Vogel, und wie die Eingebornen versichern, kommt er auch selten weiter südlich vor, aus dem einfachen Grunde, weil dort die Büffel seltener sind. Wo wir ihn antrafen, fanden wir ihn stets in Gesellschaft der Büffel, auf deren Rücken er saß und zwischen denen er umherflog. Er hüpfte auf den Thieren herum, wie ein Madenhacker und bekümmerte sich nur um seine Nahrung, welche vorzugsweise aus den Zecken bestand, die sich an die Büffel festgesetzt hatten. Dies lehrte uns die Eröffnung ihrer Magen zur

Genüge. Auf den Boden kamen sie, um den Koth der Büffel zu durchsuchen. Nächst dem Dienste, welchen sie den Büffeln durch Ablesen gedachter Schmarotzer erweisen, nützen sie noch dadurch, daß sie ihre Freunde warnen, wenn irgend etwas Verdächtiges sich zeigt. Dann erheben alle Büffel die Köpfe und entfliehen. Die Büffelweber besuchen nur Büffel, und diese haben keinen andern Wächter, während die Madenhacker dem Rhinoceros gehören."

Den schwarzen Weber habe ich zwar nicht auf den Büffeln beobachtet, zweifle jedoch nicht, daß auch er dem Herdenvieh Ost-Sudahns unter Umständen die gleichen Dienste leistet. Ich will, um ihn zu schildern, Das wiederholen, was ich in meinen „Ergebnissen u. s. w." über ihn gesagt habe. „Er gehört übrigens nicht unter die häufigen Vögel des Landes. Ich habe ihn erst südlich des 16. Grades der nördlichen Breite und gar nicht oft gefunden. Wo er vorkommt, bildet er Gesellschaften; einzeln sieht man ihn nicht. Die Gesellschaften sind nicht zahlreich, wie man am besten nach der Anzahl der Nester einer Ansiedelung schließen kann. Ich zählte auf einzelnen Bäumen drei, sechs, dreizehn und achtzehn solcher Nester. Es gehört aber auch schon ein ziemlich großer Baum dazu, um so viel dieser sonderbaren Gebäude zu tragen. Jedes Nest ist nämlich ein für die Größe des schwarzen Webers ungeheurer Bau von drei bis vier Fuß im Durchmesser. Es besteht aus Reisern und Zweigen, zumal aus denen der Garat-Mimose, welche trotz ihrer Dornen benutzt werden. Diese Zweige legt und flicht der Vogel zu Astgabeln, aber so wirr unter einander und so unordentlich zusammen, daß man beinahe bis in das Innere der Nestkammer blicken kann. Von außen sieht das Nest kratzborstig aus. Ein Eingang führt in das Innere. Er ist im Anfang so groß, daß man bequem mit der Faust eindringen kann, verengert sich aber mehr und mehr und geht endlich in einen Gang über, welcher gerade für den Vogel passend ist. Der innere Theil des Nestes ist mit feinen Würzelchen und mit Gras ausgefüllt." Heuglin gibt an, daß die Nester zuweilen noch viel größer seien, nämlich 5 bis 8 Fuß Länge und 3 bis 5 Fuß Breite und Höhe erreichen können. In einem solchen Haufen sind dann drei bis acht Nester angelegt; jedes einzelne ist in der beschriebenen Weise mit feinem Gras und Federn gefüttert und enthält drei bis vier sehr feinschalige Eier, welche auf weißlichem Grunde mit größeren, grauen, zuweilen lederbraunen Punkten und Flecken gezeichnet sind.

Ein solcher Nestbaum wird nun zu gewissen Zeiten des Jahres von einer überaus lärmenden Gesellschaft bewohnt. In der Nähe Charthums beobachtete ich, daß der schwarze Weber zu Anfang der Regenzeit, also Ende August, brütet. In der Sambara nistet er im April.

Ich weiß nicht, ob unsere Vögel während der übrigen Zeit des Jahres ebenso viel Lärm verursachen, wie während der Brutzeit. Die Ansiedelungen, welche ich kennen lernte, machten sich schon von weitem durch das Geschrei der Vögel bemerklich. Die Stimme ist sehr laut und verschiedenartig. Während weniger Minuten, welche ich unter einem Baume verweilte, schrieb ich mir folgende Laute nieder: Eins der Männchen begann: „Ti, ti, terr, terr, terr, zerr, zäh", das andere antwortete: „Gai, gai, zäh", ein drittes ließ den Ton „Guik, guik, guk, guk, gäh" vernehmen. Andere schrien: „Gü, gü, gü, gü, gäh", und einige spannen nach Kräften. Es ging zu, wie bei einem Bienenschwarm. Die Einen kamen, die Andern gingen, und es schien beinahe, als hätten sich fast noch alle ausgeflogenen Jungen auf dem Baum versammelt; denn mit den wenigen Nestern stimmte die große Menge der Vögel nicht überein.

Der Flug des schwarzen Webers ist leicht, viel schwebend und durch langsame Flügelschläge ausgezeichnet. Die Flügel werden sehr hoch getragen. Der Lauf ist rasch und behend, und außerdem versteht das Thier das Klettern ganz meisterhaft.

Ob einer dieser Vögel jemals im Käfig beobachtet worden ist oder nicht, vermag ich nicht zu sagen.

* * *

Als die nächsten Verwandten der Webervögel betrachtet man die Wittwen (Viduae). Sie sind mittelgroße Finken, welche sich vor allen übrigen dadurch auszeichnen, daß sie während der Brutzeit ein Gefieder anlegen, in welchem einige Schwanzfedern eine eigenthümliche Gestalt erhalten und eine unverhältnißmäßige Länge erreichen. Nach der Brutzeit verlieren sie diesen Hochzeitsschmuck vollständig und legen dann auch ein unscheinbares Kleid an. Ich weiß nun nicht, ob man ihnen deshalb oder wegen ihres schwarzen Gefieders den auffallenden Namen gegeben hat, welcher jetzt in allen europäischen Sprachen üblich ist. Von einigen Forschern wird behauptet, daß der Name nur durch einen Irrthum entstanden sei. Die ersten Wittwen wurden durch die Portugiesen aus Whydah an der afrikanischen Westküste gebracht und einfach Whydahvögel genannt, in welchem Namen man das lateinische Wort Vidua zu erkennen glaubte. Dem sei, wie ihm wolle, gewiß ist, daß unsere Vögel Wittwen heißen. Außer den angegebenen Merkmalen mag noch erwähnt werden, daß der Schnabel kurz, kegelförmig, spitzig, vorn zusammengedrückt, an der Wurzel aber etwas aufgetrieben ist. Die Flügel sind mittellang. Das Gefieder der Männchen ist auf der Oberseite schwarz mit Weiß oder Roth, auf der Unterseite roth, goldgelb oder weiß.

Alle Wittwen sind in Afrika zu Hause, und die meisten verbreiten sich weit über den Erdtheil, doch besitzen ebensowohl der Süden, wie der Westen und Osten ihre eigenthümlichen Arten.

In der Lebensweise haben die Wittwen manches Eigenthümliche. Sie erinnern mehr als andere finkenartigen Vögel an die Ammern. Während der Brutzeit leben die meisten paarweise, einige aber, wie es scheint, in Vielweiberei. Nach der Brutzeit und Mauser schlagen sie sich in starke Flüge zusammen. Die Männchen ändern je nach ihrem Kleide ihr Benehmen. Wenn sie im Hochzeitskleide prangen, nöthigt sie der lange und schwere Schwanz zu eigenthümlichen Stellungen und Bewegungen. Im Sitzen lassen sie die langen Federn einfach herabhängen; im Gehen aber müssen sie dieselben hoch tragen, und deshalb stelzen sie den Schwanz dann ein wenig, während sie Dies sonst nicht thun. Den größten Einfluß übt der Schwanz auf ihren Flug aus. Er hindert sie an den raschen Bewegungen, welche sie sonst zeigen: sie schleppen denselben förmlich mit Mühe durch die Luft und werden bei einigermaßen starkem Winde durch ihn ungemein aufgehalten. Sobald sie gemausert haben, bewegen sie sich leicht und behend nach anderer Finken Art, durch wechselseitiges Zusammenziehen und Ausbreiten der Schwingen, wodurch eine bogenförmige Fluglinie entsteht.

Die meisten Arten scheinen Erdfinken zu sein, welche am Boden ihre hauptsächlichste Nahrung finden. Man sieht sie hier sich nach Art anderer Verwandten beschäftigen, um die ausgefallenen Grassämereien, ihr hauptsächlichstes Futter, und nebenbei Kerbthiere aufzulesen. Während der Brutzeit jedoch halten sich namentlich die Männchen mehr auf Bäumen auf und suchen hier nach Nahrung umher; der lange Schwanz hindert sie auch während ihrer Mahlzeit. Manche Arten scheinen hauptsächlich im Röhricht zu leben und auch dort zu brüten.

Die Brutzeit fällt mit dem Frühling ihrer Heimat zusammen, bald nachdem das Männchen sein Hochzeitskleid angelegt hat. Im Sudahn brüten sie Ende Augusts; in den abissinischen Gebirgen hingegen in unsern Frühlingsmonaten. Die Nester ähneln denen der Webervögel, sind aber doch leicht kenntlich. Nach der Brutzeit streichen die Vögel, wohin und wie weit ist noch nicht ermittelt.

Leider werden von den bis jetzt bekannten Arten nur wenige gefangen und lebend zu uns gebracht. Es sind hauptsächlich deren zwei, welche die Westküste bewohnen. Wenn man von ihnen auf die Gesammtheit schließen darf, muß man sagen, daß die Wittwen anmuthige Stubenvögel sind. Es ermangelt ihnen zwar die Lebendigkeit mancher anderen Finken, und ihr Gesang ist auch nicht viel werth: sie erfreuen aber dafür durch die Liebenswürdigkeit ihres Wesens und durch die eigenthümliche Pracht ihres Gefieders, deren sie sich wohl bewußt zu sein scheinen. Bei geeigneter Pflege halten auch sie sich jahrelang im Käfig, und wahrscheinlich kann man sie ebenso gut zur Fortpflanzung bei uns bringen, als andere ausländische Finken.

Cabanis zählt zu der Familie einige merkwürdige Vögel, welche er Trauerwittwen oder wissenschaftlich Pentethria nennt, obgleich Rüppell der Gruppe schon zehn Jahre früher den Namen Coliuspasser verliehen hatte. Man darf sie als Uebergangsglieder von den Webern zu den Wittwen betrachten. Ihr Schnabel ist gestreckt, nach der Spitze zu sanft gebogen und seitlich zusammengedrückt; seine Firste tritt rechtwinkelig in die Stirn ein. Der Flügel ist mittellang; die zweite bis fünfte Schwinge sind ziemlich gleich lang, die erste ist verkümmert. Die Schwanzfedern sind nahe der abgerundeten Spitze breiter als an der Wurzel, sämmtlich sehr lang und nach der Mitte zu stark gesteigert. Schwarz ist die Grundfärbung des Gefieders; der Kopf und die Brust, der Nacken und die Schultern sind roth oder gelb.

In Habesch lebt die gelbschulterige Trauerwittwe (Coliuspasser flaviscapulatus), ein Vogel von 8 Zoll 10 Linien Länge, wovon 4½ Zoll auf den Schwanz kommen, während der Fittig nur 3⅓ Zoll mißt, reinschwarz, mit gelben Schultern und fahlweißlich gesäumten Schwingen und Flügeldeckfedern. Diese Färbung besitzt jedoch nur das Männchen. Beim Weibchen ist die Grundfarbe ein Bräunlichgelb, welches an der Kehle lichter, auf dem Rücken aber dunkler wird und wegen der Schaftstriche streifig erscheint. Die Flügel und der Schwanz sind umberbraun, die Schultern gelbgrünlich.

Ueber die Lebensweise erfahren wir von Rüppell nur, daß der Vogel auf Feldern bei Gondar in Abissinien häufig ist. Auch die andern Beobachter, welche das Thier lebend sahen, theilen uns wenig mit. Heuglin erwähnt einer andern Art der Sippe, welche in den Bogosländern lebt, von mir dort aber nicht beobachtet wurde. Sie brütet im August und September in sehr großen, aus dürren Strohhalmen erbauten tiefen Nestern, welche meist mit einer nach abwärts führenden Röhre, oder aber mit einer, durch einen Schirm gedeckten Oeffnung versehen sind. Neben dem Neste des Weibchens steht gewöhnlich das vom Männchen, welches immer zwei, nach abwärts führende Zugänge hat. In einem dieser Nester fand unser Forscher Eier. Sie sind 10½ Zoll lang, feinschalig und auf röthlichweißem Grunde mit kleinen verwaschenen, gegen das stumpfe Ende etwas zusammengedrängten hellrosenrothen Strichelchen und Fleckchen bedeckt, welche nur bei ganz genauer Betrachtung des Eies ins Auge fallen.

Gefangene Trauerwittwen habe ich nie gesehen und hierüber auch Nichts erfahren.

Bei einer südafrikanischen Art, welche Cabanis Schleppwittwe (Chera caffra) genannt hat, der größten von allen, sind alle Federn des Schwanzes, ausnahmsweise sechszehn an der Zahl, sehr, aber ungleichmäßig verlängert und dachförmig gestaltet, während der übrige Leibesbau nichts Auffallendes zeigt. Die Männchen sind sammtschwarz, auf den Schultern aber scharlachroth, welche Farbe durch eine reinweiße Binde von den schwarzen, lichtgelb gesäumten Oberdeckfedern der Flügel geschieden ist. Auch einige Armschwingen und das Ende der Handschwingen sind fahl gesäumt. Der Schnabel und die Füße sind blaßbräunlichgelb. Beim Weibchen sind die Federn nur in der Mitte schwarz und breit fahl gesäumt. Die Unterseite ist graugilblich, Kehle, Brauen und Afterdecken aber sind weiß. Die Länge beträgt, des langen Schwanzes halber, 20½ Zoll; die längsten Schwanzfedern messen 15¼ Zoll; die Fittiglänge 5½ Zoll.

Die Schleppwittwe ist nicht blos wegen ihrer Größe, sondern auch wegen ihres Lebens merkwürdig. Le Vaillant berichtet, daß sie gesellig, aber wie es scheint, in Vielweiberei lebe; denn bei einem Trupp von ungefähr achtzig Weibchen finden sich immer nur zehn bis funfzehn Männchen. Wie bei Hühnern werden alte Weibchen zuweilen hahnfedrig. Sümpfe und Moräste sind der eigentliche Aufenthalt dieser Vögel. Das Nest, ein aus grünen Kräutern kegelförmig zusammengewobener Bau, mit einer Flugröhre nach der Wasserseite, wird an Schilfstengeln aufgehängt. Thunberg versichert, daß das Männchen bei stürmischem Wetter mit der Hand gefangen werden kann, weil es dann des langen Schweifes halber buchstäblich nicht fliegen könne.

Ganz Mittelafrika bewohnen die Hahnschweifwittwen (Steganura), von denen Reichenbach zwei Arten aufführt. Bei ihnen ist der Schnabel kaum länger, als hoch, auf der Firste sanft gebogen, mit ihr spitzwinklig in die Stirn tretend, der Flügel mittellang, der Schwanz im Hochzeitskleide beim Männchen bis auf die vier mittleren Federn einfach gestaltet, d. h. nur wenig gesteigert, während die vier Mittelfedern verlängert und abweichend gebildet sind. Die beiden inneren sind hahnenschwanzartig gebogen, sehr breit und sehr lang, nach der Spitze zu aber verschmälert; die neben ihnen nach außen hin stehenden sind kürzer, geradeaus stehend, stumpf zugerundet und mit einzelnen langen Borsten besetzt.



Die Paradieswittwe (Vidua paradi sea).

Das Kleid ist bei der männlichen Paradieswittwe (Steganura paradisea) auf Oberkopf, Rücken und Schwanz schwarz, am Nacken und auf der Unterseite aber feuerroth gefärbt. Das Weibchen ist sperlingsartig, auf dem Kopfe fahl, mit zwei schwarzen Scheitelstreifen und schwarzem Zügel, auf der Brust rosträthlich; die schwarzen Schwingen sind rostfarben gesäumt. Die Länge des Vogels, mit Ausschluß der langen Schwanzfedern, beträgt 5¾ Zoll, mit diesen 11¼ Zoll, die Breite 9½ Zoll; der Fittig mißt 2 Zoll 9 Linien. Das Weibchen ist um 3 Linien kürzer, als das Männchen im Winterkleide, und um 6 Linien schmäler. Eine zweite Art unterscheidet sich nur wenig von der beschriebenen.

Die Paradieswittwe bewohnt Mittelafrika und zwar vorzugsweise die dünn bestandenen Wälder der Steppe. Den Ortschaften nähert sie sich nicht gern, obgleich auch sie keinen Grund hat, den Menschen und sein Treiben zu meiden. In baumreichen Gegenden Mittelafrikas trifft man sie überall, während der Fortpflanzungszeit paarweise, sonst in kleinen Gesellschaften oder selbst in größeren Flügen. Ihr Prachtkleid trägt sie während der Regenzeit, etwa vier Monate lang. Die Mauser geht ungemein rasch von statten, und namentlich die großen Schwanzfedern wachsen sehr schnell. Vier Monate später sind sie bereits sehr abgenutzt, und mit Beginn der Dürre fallen sie aus. Das Nest habe ich nicht gefunden; ich kenne auch keine Beschreibung desselben.

Wir erhalten diese Wittwen von Westafrika aus sehr oft lebendig. Von den Thierhändlern wird sie als „Paradiesvogel" ausgeboten. Für sie gilt hauptsächlich das in der Einleitung Gesagte. Der Gesang ist einfach, entbehrt jedoch nicht aller Anmuth. Das Männchen beginnt ihn, sobald es sein Prachtkleid anlegt; es schweigt, wenn es dasselbe verliert. Paare, welche zusammengehalten werden, schreiten manchmal zur Fortpflanzung. Die Weibchen legen jedoch meist unbefruchtete Eier, wie man annimmt, in Folge ungenügender Wärme. Bisweilen sollen die Männchen auch Neigung äußern, sich mit andern Vogelweibchen zu paaren. Die Nahrung, welche man ihnen in der Gefangenschaft reicht, ist das gewöhnliche Stubenfutter der Finken; doch thut man wohl, wenn man dem Gesäme Ameiseneier beifügt. Es liegen Erfahrungen vor, daß Paradieswittwen zwölf bis funfzehn Jahre in der Gefangenschaft ausgehalten haben.

Dieselben Länder und Oertlichkeiten bewohnt die Dominikanerwittwe (Vidua serena). Sie ist kleiner und schlanker gebaut, als die Paradieswittwe und an dem kleinen, kurzen, rothen Schnabel, dessen Firste spitzwinklig in die Stirn tritt, leicht zu kennen. Der Schwanz ist zwölffederig; seine acht seitlichen Federn sind schief abgerundet, die vier mittleren dachförmigen sehr lang und zu zwei und zwei in einander geschachtelt. Das Männchen ist ein sehr hübscher Vogel. Der Oberkopf, der Rücken, ein unten offenes Halsband, die großen Flügeldeckfedern und die Schwingen, sowie endlich die langen Schwanzfedern sind schwarz, die ganze Unterseite, ein Nackenband, ein Schulterflecken und die Innenfahne aller Seitenschwanzfedern aber weiß, die Schwingen und einige Flügeldeckfedern breit blaßgelb gesäumt. Das Winterkleid ist der Hauptfärbung nach fahl, jede Feder lichter gesäumt. Die Länge beträgt 4½ Zoll, mit den langen Schwanzfedern aber 11 Zoll; der Fittig mißt 2¾ Zoll.

Die Dominikanerwittwe lebt, in Ostafrika wenigstens, in größeren Gesellschaften, als die vorhergehende Art, im wesentlichen jedoch unter gleichen Umständen. Zuweilen vereinigt sie sich auch mit andern Finken und schweift mit diesen längere Zeit umher. Einige Reisende versichern, daß sie dann die Leitung der Gesellschaft übernehme. Nach Heuglin baut sie sehr feste, künstliche Beutelnester, wie der Goldwebervogel. In der Gefangenschaft hält sie sich ebenso leicht, wie die Paradieswittwe.

Die letzte Art, welche wir erwähnen wollen, ist die Haarschweifwittwe (Tetraenura regia). Sie unterscheidet sich von der vorigen im Leibesbau dadurch, daß die vier Mittelschwanzfedern erst gegen die Spitze hin breitere Fahnen zeigen, bis dahin aber eine kaum sichtbare Fahne haben. Das Kleid ähnelt dem der Paradieswittwe. Der Oberkopf, der Rücken, der Bürzel und der Schwanz sind schwarz, die Schwingen und die Seitenschwanzfedern bräunlichschwarz, ein Halsband und die ganze Unterseite mit Ausnahme des weißen Hinterbauches röthlichfahl, der Schnabel und die Beine roth. Im Winterkleid sind die braunen Federn breit fahl gesäumt. Die Länge beträgt gegen 4 Zoll, die mittleren Schwanzfedern des Männchens reichen aber um 8 Zoll über die seitlichen hinaus; der Fittig mißt 2¾ Zoll.

Auch diese Wittwe bewohnt die Westküste Afrikas, namentlich Angola. Ueber ihr Freileben ist Nichts bekannt. Nach Europa kommt sie selten lebend und wird deshalb überall und immer theuer bezahlt. Sie ist, wie Reichenbach sagt, ein sehr angenehmer Zimmervogel, immer lebhaft, munter, ja muthwillig. Ihren kurzen Gesang wiederholt sie sehr oft, doch nur so lange sie ihr Prachtkleid trägt; denn im Winterkleid ist auch sie stumm und traurig.

* * *

In Amerika leben verschiedene bunte, aber ammerartig gezeichnete Finken mit schlankem, kegelförmigen, geradspitzigen, auf der Firste wenig gebogenen, zierlichen Schnabel, mit mittellangen Flügeln, welche sich durch die sehr langen Armschwingen auszeichnen, hohen Läufen und langen Zehen, welche große Krallen tragen, die am Daumen sporenartig sich strecken. Man hat diese Vögel Ammerfinken (Passerellae) genannt, weil sie mit den Ammern immer noch die größte Aehnlichkeit zeigen. Sie leben viel auf dem Boden und bewegen sich hier ganz nach Art der Ammer. Einige Arten sind Waldvögel, welche die offenen Triften meiden, andere leben in wasserreichen Gegenden, an Flußufern, andere auf Feldern und Wiesen, einige sogar am Meere, und einzelne endlich vertreten in der neuen Welt die Stelle unseres Haussperlings. Es wird genügen, wenn wir einige der häufigsten und deshalb bekanntesten Mitglieder dieser Familie betrachten.

Den Norden Amerikas belebt der weißkehlige Sperling in zahlreicher Menge, den Süden dagegen der Morgenfink. Beide gehören der Sippe Zonotrichia an, welche Cabanis im Deut-

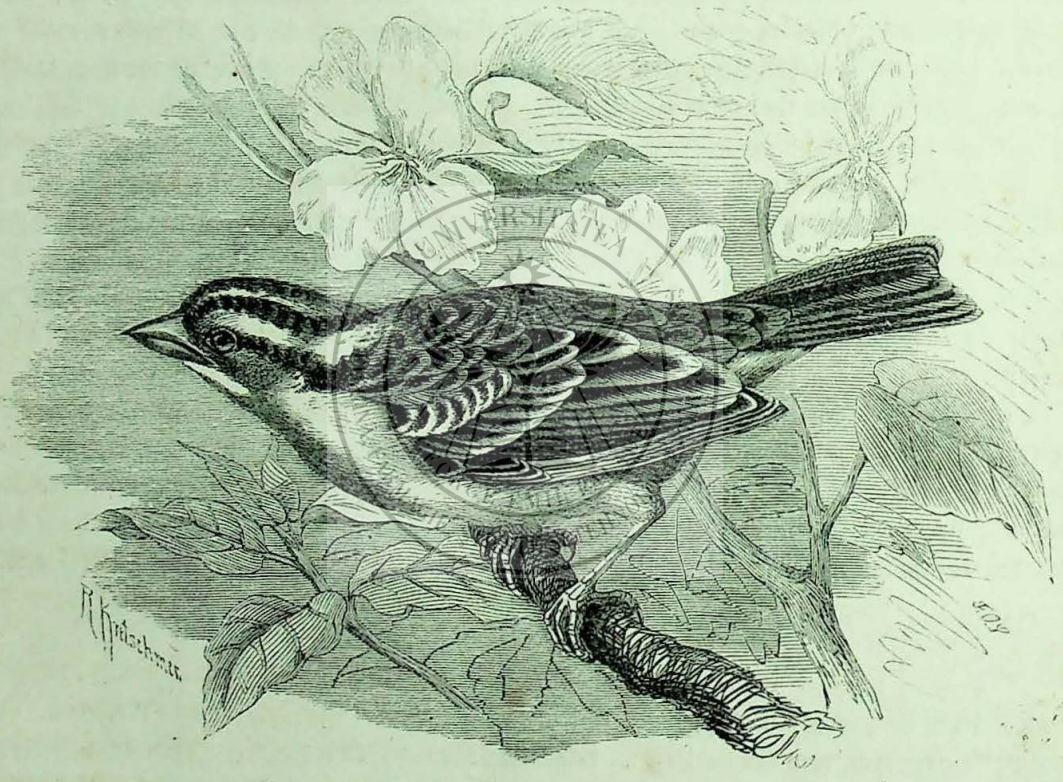

Der weißkehlige Sperling (Zonotrichia albicollis).

schen Bindenammerfinken nennt. Bei diesen Vögeln ist der Schnabel schlank kegelförmig, auf der Firste gerade, ziemlich spitzig, der Mundwinkel herabgebogen, der Unterkiefer fast ebenso hoch, wie der Oberkiefer. Die ziemlich langen Flügel erreichen das Ende der oberen Schwanzdeckfedern; der Schwanz ist schmalfederig und mittellang; die Beine sind hochläufig, die Zehen lang, die Krallen groß, jedoch nur wenig gebogen. Das Gefieder ist ziemlich weich und voll, ammerartig gezeichnet.

Beide Vögel vertreten in gewissem Sinne unsere Haussperlinge. Sie nähern sich den Ansiedlungen, machen sich viel auf den Häusern zu schaffen, brüten jedoch nicht hier, sondern in benachbarten Büschen und leben, wie alle Arten der Familie, von Sämereien, welche sie am Boden suchen.

Der weißkehlige Sperling der Amerikaner (Zonotrichia albicollis) wird 6½ Zoll lang und 9 Zoll breit. Das Weibchen ist um einen Viertelzoll kürzer und um einen halben Zoll schmäler. Der Oberkopf ist dunkelbraun und schwarzbraun gemischt, durch einen hellgraubraunen, heller und dunkler gefleckten Längsstreifen getheilt. Ein ähnlicher, weißlichgraubrauner Streifen verläuft über

jedem Auge nach dem Hinterkopfe und unter diesem in gleicher Richtung ein dunkelbrauner. Die Backen, der Unterhals und die Oberbrust sind aschgrau, das Kinn und die Kehle abgesetzt weiß, nach unten schwärzlich gerandet, die Obertheile röthlichbraungrau, die Federn mit schwarzen Längsflecken, die Schulter- und Flügeldeckfedern schwarzbraun, die Federn am Vorderrande rothbraun, ihre Spitzen aber gelblichweiß, wodurch zwei helle Querbinden entstehen. Beim Weibchen ist die Kehle nicht so schön weiß und auf den Flügeln zeigt sich weniger Gelb.

Der weißkehlige Bindenammerfink verbreitet sich über ganz Amerika. Richardson fand ihn im höchsten Norden, Audubon tief unten im Süden. In vielen Gegenden scheint er nur Sommervogel zu sein. „Der kleine niedliche Vogel", sagt Audubon, „ist ein Gast in Louisiana und in allen übrigen südlichen Staaten; denn er verweilt hier nur kurze Zeit. Er erscheint Anfang Septembers und verschwindet im März wieder. In den mittleren Staaten verweilt er länger."

„Plötzlich sieht man alle Hecken und Zäune, welche die Felder umgeben, die Büsche und andere passende Oertlichkeiten bedeckt von Gesellschaften dieser Vögel, welche zwischen dreißig und funfzig Stück zählen und zusammen in bester Eintracht leben. Von den Hecken fliegen sie auf den Boden und hüpfen und arbeiten hier herum, kleine Grassämereien aufsuchend. Bei dem ersten Warnungston fliegt der ganze Schwarm wieder nach der Hecke zu und verbirgt sich hier im dichtesten Theil. Einen Augenblick später kommt einer nach dem andern nach den höheren Zweigen gehüpft, und es beginnt ein kleiner, zwar kurzer, aber außerordentlich lieblicher Gesangsvortrag. In ihren Tönen liegt eine Sanftheit, welche ich nicht beschreiben kann: ich vermag nur zu sagen, daß ich oft mit Entzücken gelauscht habe. Sofort nach dem Singen kehren sie auf den Boden zurück. So geht es den ganzen Tag über."

„Mit Anbruch des Tages stoßen sie einen schärferen, mehr schrillenden Ton aus, welchen man durch die Silbe „Twit" wiedergeben könnte, und mitten in der Nacht noch habe ich diesen Ton vernommen, gleichsam zum Beweis, daß Alles sich wohl befindet."

„An warmen Tagen fliegt ein solcher Schwarm auch in die Wälder und sucht sich dort Futter an den Ranken des wilden Weins, nimmt hier eine Beere weg, welche der Winter übrig gelassen oder sonst Etwas; niemals aber entfernen sie sich gänzlich von ihren Lieblingsdickichten. Mit Beginn des Frühlings verläßt der Vogel den Süden, um nach Norden zu wandern."

Der weißkehlige Ammerfink ist ein plumper Geselle, welcher oft ungemein fett wird und dann ein vortreffliches Gericht gibt. Er wird deshalb erlegt oder gefangen. Außerdem hat er im Sperlingsfalken und seinen Verwandten schlimme Feinde.

Richardson fand das Nest dieses Vogels in der Mitte Julis unter einem umgefallenen Baume. Es ist aus Gras errichtet, innen aber mit Haaren und Federn ausgekleidet. Die Eier sind auf blaßgrünem Grunde dicht mit röthlichbraunen Punkten besetzt. Als Richardson das Weibchen aufstörte, flog es nicht davon, sondern lief nach Lerchenart lautlos auf dem Boden dahin.

Im Käfig gewährt der weißkehlige Bindenammerfink viel Vergnügen, weil er, wenn der Frühling gekommen ist, des Nachts singt, wie er Dies in seiner hochnordischen Heimat zu thun gewohnt ist.

Auch der südliche Vertreter dieses Vogels, der Morgenfink (Zonotrichia matutina), welcher über ganz Brasilien verbreitet ist, wird als Sänger gerühmt. Er ist kleiner, als der vorhergehende, nur 5½ Zoll lang, unserem Rohrammer ähnelnd, auf dem Kopf grau, schwarz gestreift, auf dem Nacken rostroth, auf dem Rücken braun, mit breiten schwarzen Schaftstreifen und helleren Spitzen an den Federn. Die Kehle ist weiß, an den Seiten schwarz eingefaßt.

Der Morgenfink lebt in jedem südamerikanischen Dorfe in Menge und zwar nach Art unserer Sperlinge. Bei Tage sieht man ihn in den Straßen im Pferdemist herumsuchen, morgens und abends pflegt er sich auf die Gebäude zu setzen und läßt von dem Dachfirste herab seine sanfte liebliche Stimme erschallen. Das große, aus trockenen Halmen, Haaren und Federn bestehende Nest steht in

den Gebüschen der Gärten und enthält vier bis fünf blaßgrünlichweiße, dicht und gleichmäßig hellroth getüpfelte Eier. —

Andere Arten der Sippe leben im höchsten Norden Amerikas und Asiens.

Ein zweiter Nordamerikaner, der rostscheitlige oder Baumsperling mag uns mit der Sippe der Ammerfinken (Spizella) bekannt machen. Ihre Mitglieder haben einen zugespitzten, kegelförmigen, an den Seiten zusammengedrückten Schnabel, mit eingezogenen Schnabelrändern, mittellange Flügel, deren dritte Schwinge die längste ist, einen am Ende nur wenig ausgeschnittenen Schwanz, großfüßige, glattgetäfelte Beine und ein weiches, angenehmes, jedoch nicht besonders lebhaft gefärbtes Gefieder.

Der Baumsperling (Spizella canadensis) ist 5 Zoll 7½ Linien lang und 8 Zoll 4 Linien breit; der Fittig mißt 2 Zoll 9 Linien, der Schwanz 2 Zoll 8 Linien. Im ausgefärbten Kleid ist das Gefieder auf dem Scheitel rein rothbraun, auf dem Rücken rothbraun mit schwarz gemischt, auf den Schwingen graubraun, gilblich gesäumt, mit zwei weißen Flügelbändern, an Kinn, Kehle und Unterhals hellaschgrau, auf Brust und Bauch graulichweiß, seitlich gelbbräunlich überlaufen und etwas dunkler gestrichelt. Ein hellaschgrauer Streifen verläuft über dem Auge bis zum Hinterkopf. Die Iris ist graubraun, der Schnabel am Oberkiefer und an der Spitze des unteren dunkelschwarzbraun, der übrige Unterkiefer gelblich, der Fuß dunkelfleischbraun. Das Weibchen ist wenig vom Männchen verschieden; die jüngeren Vögel zeigen noch nicht die reine, schöne Färbung der Alten.

Der Baumsperling kommt in allen Staaten Nordamerikas vor, wenn auch vielleicht nicht überall als Brutvogel. In den nördlichen Staaten scheint er allerorten zu brüten, und in den meisten Gegenden gehört er zu den gemeinsten Finken des Landes. Besonders häufig ist er im Winter, wo er sich mit Finken und Ammern zusammenrottet und im Lande umherstreift, alle Gebüsche, Hecken, Zäune durchkriechend und nach Sämereien suchend. Bei strenger Kälte zieht er sich in Gebüsche zurück, welche durch hohes, dürres Gras und andere trockene Pflanzen noch besonders geschützt sind und ihm Ueberwind gewähren. In den südlichen Staaten erscheint er mit Anfang des Winters, wird gegen den Frühling hin einzelner und verschwindet schließlich bis auf wenige Nachzügler gänzlich.

Die Brutzeit fällt in den Mai und begeistert auch den Baumsperling zu einem hübschen Gesang, welcher in Gesellschaft anderer vorgetragen wird. Namentlich gegen Abend hin hört man die Vögel sehr eifrig singen und später nach Art unserer Sperlinge schwatzen. Sie leben viel auf dem Boden und bewegen sich im ärgsten Dickicht mit großer Geschicklichkeit. Ihr Flug ist wellenförmig und sehr schnell.

Die Nahrung besteht aus verschiedenen Sämereien, Beeren und Kerbthieren; Audubon fand sogar einen kleinen Schellfisch in dem Magen eines von ihm getödteten.

Das Nest wird wenige Fuß über dem Boden auf einem wagrechten Zweig, gewöhnlich nahe am Stamm erbaut und besteht aus rauhem Gras, welches innen mit feinen Würzelchen und Haaren ausgelegt ist. Es enthält vier bis fünf Eier von gleichmäßig tiefblauer Farbe. Bald nach dem Ausfliegen der Jungen sammeln sich die Paare mit ihrer Brut wieder in Flüge, und diese treten wenige Wochen oder Tage später ihre Winterreise an.

In der Gefangenschaft scheinen sie nicht oft gehalten zu werden; wenigstens erwähnt weder Audubon noch Wilson hiervon Etwas.

Noch häufiger ist der Steppenfink (Passerculus savannus). Die von ihm und andern Verwandten gebildete Sippe kennzeichnet sich durch kurzen, kegelförmigen, spitzen Schnabel mit gerader Firste und ausgeschweiften Seiten, durch kurze, abgerundete Flügel, in denen die dritte und vierte Schwinge die längsten sind, einen kurzen, ausgeschweiften Schwanz, mittellange Läufe und ein sanftes, weiches Gefieder. Die allgemeine Färbung des Gefieders der Oberseite ist ein Blaßröthlichbraun, welches wegen der bräunlichen Schafte der Federn gefleckt erscheint. Die Unterseite ist weiß, die Brust mit kleinen tiefbraunen Flecken, die Seite mit langen Streifen derselben Farbe gezeichnet. Der Schnabel ist dunkel am Oberkiefer, blaßbraun am Unterkiefer, der Augenring braun, der Fuß lichtfleischfarben. Die Länge beträgt 5½ Zoll, die Breite 8½ Zoll. Das Weibchen ähnelt dem Männchen, doch ist sein Gefieder etwas lichter.

„Der Steppenfink", sagt Audubon, „ist einer von den häufigsten Arten seiner Familie und zugleich einer der herrlichsten, welche während des Winters nicht blos bei uns, sondern auch in den nördlichen Staaten aushalten. Unsere Felder und offenen Gehölze bedeckt er in allen Monaten vom Oktober bis April. Auch er lebt vorzugsweise am Boden und bewegt sich hier mit außerordentlicher Gewandtheit, wenn er flüchtet, ganz nach Art der Mäuse; denn er fliegt nur dann auf, wenn er plötzlich erschreckt oder sehr hart verfolgt wird. Sein Flug ist zwar sehr unregelmäßig, aber anhaltend. Trockene erhöhte Gegenden in der Nähe der Seeküste bilden seinen Lieblingsaufenthalt. Im tiefen Walde findet er sich nicht, so reiselustig er sonst auch ist. Während des Winters vereinigt er sich mit Verwandten und bedeckt mit ihnen die offenen Felder oder nähert sich dem Hause und besucht den Garten. Er wandert bei Tag und schläft nachts auf dem Boden."

„Das Nest findet man auf dem Boden in der Nähe eines Grasbusches oder sonst eines kleinen Gebüsches, gewöhnlich in einer Vertiefung des Bodens selbst. Es besteht aus trockenem Gras und ist immer nur mit feineren Stoffen ausgelegt. Die vier bis sechs Eier des Geleges sind auf blaßblauem Grunde purpurbraun gefleckt, einzelne kranzartig am Ende. Der Vogel brütet, wie es scheint, in den mittleren Staaten zweimal, in den nördlichen nur einmal im Jahre."

Für die Gefangenschaft eignet sich der Savannenfink nicht. Sein Gesang ist nicht der Rede werth, sondern besteht nur aus einzelnen klanglosen Tönen. Deshalb fängt man den Vogel auch nur, um ihn zu verspeisen, nicht für den Käfig. Außer dem Menschen stellen ihm die amerikanischen Falken und vor Allem der ewig regsame Mink nach.

Cabanis rechnet zu der Familie der Ammerfinken auch die Sippe der Uferfinken (Amodromus). Sie kennzeichnen sich durch schlanken, verlängerten, zugespitzten Schnabel mit eingezogenen Mundrändern, kurze Flügel und einen mittellangen Schwanz mit zugespitzten Federn.

Der Seefink (Amodromus maritimus) wird 6 bis 7 Zoll lang und 10 bis 11 Zoll breit und ist oben olivenbraun, auf der Brust aschgrau, an der Kehle und am Bauch weiß. Der Zügel und ein Scheitelstreif sind aschgrau, über den Augen verläuft ein gelber Streifen, der Flügel ist gelb mit breitem braunen Querbande. Schnabel und Fuß sind braun, das Auge ist dunkelbraun.

Dieser merkwürdige Vogel lebt nicht nach Art der Finken, sondern wie ein Strandläufer an der Küste des Meeres und läuft hier an der Flutmarke außerordentlich schnell und behend umher, klettert aber auch im Schilf ebenso geschickt herum, wie ein Rohrsänger. Seine Hauptnahrung besteht aus Garnelen, kleinen Krabben, Meerschnecken und kleinen Fischen, und sein Fleisch erhält von dieser Nahrung einen thranigen Beigeschmack wie das Fleisch der eigentlichen Meervögel.

Die Marschen, welche mit Schilf oder hohem Gras bedeckt sind und von Seewasser zeitweilig überspült werden, sind sein Lieblingsaufenthalt. Das Nest wird auf dem Boden in einem Grasbusch angelegt, selbstverständlich außer dem Bereich der Flut. Es besteht außen aus grobem, innen aus

feinem Gras. Die vier bis sechs Eier sind grauweiß, braun gefleckt. Wahrscheinlich brütet der Vogel zweimal im Jahre.

* * *

Als Verbindungsglieder zwischen den eigentlichen Finken und den Lerchen gelten die Ammer (Emberizae). Die Familie, welche durch sie gebildet wird, ist reich an Sippen und Arten, das Gepräge derselben aber ein sehr übereinstimmendes. Die Ammer sind dickleibige Vögel mit mittelgroßen Flügeln, in denen die zweite oder dritte Schwinge die längste zu sein pflegt, mit ziemlich großem, etwas breitfedrigen, am Ende ausgeschnittenen oder geraden Schwanz, kurzen, langzehigen Füßen, deren hinterste Zehe einen großen, krummen, oft spornartig verlängerten Nagel trägt, und einem ganz eigenthümlich gebildeten Schnabel, welcher als das Hauptmerkmal der Familie angesehen werden muß. Er ist verhältnißmäßig klein, kurz, kegelförmig und spitz, an der Wurzel dick, nach vorn aber sehr zusammengedrückt, und zwar ist der Oberschnabel schmäler als der untere, welcher ihn gewissermaßen aufnimmt. Die Ränder sind in der Mitte stark eingebogen und biegen sich am Mundwinkel eckig steil herab. Der Oberkiefer trägt im Gaumen einen knochigen Höcker, welcher in eine entsprechende Aushöhlung des unteren paßt. Das Gefieder ist ziemlich locker, bei den Männchen gewöhnlich schöner gefärbt, als bei den Weibchen und im Jugendkleide anders gefärbt und gezeichnet, als im Alter. Der innere Leibesbau der Ammer stimmt mit dem anderer Finken im wesentlichen überein; doch zeichnen sie sich dadurch aus, daß kein einziger ihrer Knochen luftführend ist. Der Schlund ist erweitert, ein eigentlicher Kropf nicht vorhanden. Der Magen ist muskelkräftig.

Die Ammer gehören ihrer Hauptmenge nach der Nordhälfte der Erde an, werden jedoch im Süden durch verwandte Vögel, von denen man einige ihrer Familie einreiht, vertreten. Sie leben größtentheils in niederem, dünnen Buschwerk oder Röhricht, auch wohl auf dem buschlosen Boden, kommen deshalb in den eigentlichen Wäldern nur selten vor, lieben dafür aber die Nähe der Gewässer und fruchtbare Triften. Einige Arten bevorzugen das Gebirge; die große Mehrzahl liebt die Ebene. Sie gehören nicht zu den beweglichsten oder begabtesten Vögeln, entbehren jedoch keineswegs der Anmuth in ihrem Wesen. Ihr Gang ist hüpfend oder schreitend, ihr Flug zuckend oder wogenförmig, ihr Gesang sehr einfach, die Lockstimme ein lang gezogener Ton. Durch große Klugheit zeichnen sie sich nicht aus; doch ist ihnen Verstand keineswegs abzusprechen. Auch sie passen ihr Betragen den Verhältnissen an.

Alle Arten sind gesellige Thiere, welche sich außer der Brutzeit in größeren Scharen und zuweilen in zahllosen Flügen zusammenhalten und auch während der Brutzeit dicht bei einander, jedoch immer paarweise in einem gewissen Gebiete leben. Sonst vereinigen sie sich auch mit andern Vögeln, mit Finken oder Lerchen und verweilen längere Zeit in deren Gesellschaft. Den Menschen und sein Gewehr meiden sie nicht; sie siedeln sich vielmehr gern in der Nähe der Wohnungen an und kommen im Winter als Bettler in die Gehöfte oder in den Garten, vor die Scheuer und in den Stall.

Einige Arten sind Wandervögel, die meisten Strichvögel; wenige verweilen jahraus, jahrein an dem Orte, wo sie brüten.

Die Nahrung ist gemischter Art. Während des Sommers nähren sich die Ammer vorzugsweise von Kerbthieren, namentlich von kleinen Heuschrecken, Käferchen, Raupen und andern Larven, Fliegen, Mücken und dergleichen; im Winter nehmen sie mit mehligen Sämereien vorlieb, während sie ölige Körner möglichst vermeiden. Ihre Nahrung suchen sie auf dem Boden. Sie fressen viel und werden deshalb bei hinlänglicher Futtermenge sehr fett.

Ihr Nest bauen sie auf den Boden in eine kleine Vertiefung desselben und zuweilen ein wenig über die Bodenfläche. Es ist stets ein einfacher Bau aus Halmen und Wurzeln, welche innen mit feineren Stoffen derselben Art und mit Haaren, ausnahmsweise wohl auch Federn, ausgelegt wird. Das Gelege besteht aus vier bis sechs dunkel betüpfelten und geaderten, falls man so sagen darf, bekritzelten

Eiern, welche von beiden Eltern bebrütet werden, wie diese sich auch in die Aufzucht der Jungen theilen.

Das wohlschmeckende Fleisch der Ammerarten, welches schon seit Alters her eine gewisse Berühmtheit erlangt hat, gibt den Menschen zur Verfolgung der im ganzen nützlichen Vögel Veranlassung. Namentlich im Süden unseres Erdtheils wird ihnen eifrig nachgestellt; doch gleicht ihre starke Vermehrung die Verluste ziemlich aus. Die nördlichen Arten leben unbehelligt von den Menschen und finden nur in den kleinen Raubsäugethieren, Falken und Eulen ihrer Heimat Verfolger und Feinde.

Für das Gebauer eignen sich diese Vögel nicht, sie lassen sich zwar sehr leicht erhalten, sind aber langweilige Gesellen, welche wenig Vergnügen gewähren.

Eine von den südamerikanischen Arten, welche ich erwähnte, ist der Haubenammer (Gubernatrix cristatella). Dieser hübsche Vogel weicht wenig von andern Ammern ab. Er zeigt die Schnabelform derselben, aber keinen verlängerten, sondern nur einen krummen Nagel am Daumen. Außerdem besitzt er einen aufrichtbaren Federschopf am Hinterkopf. Das Gefieder ist derb, die Zeichnung ammerartig. Beide Geschlechter unterscheiden sich kaum durch die Färbung. Die Grundfarbe des Rückens ist grünlich, der Flügelbug und die äußersten Schwanzfedern sind gelb gesäumt, der Oberkopf und die Kehle schwarz. Beim Männchen ist die Unterseite gelb und ein ebenso gefärbter Streif verläuft über dem Auge. Beim Weibchen ist die Brust grau, der Bauch und Steiß blaßgrün, der Augenstreif und die Wange weiß. Der Schnabel ist horngrau, der Fuß schwarz. Nach Azara's Messungen beträgt die Länge ungefähr 8 Zoll, die Breite 12 Zoll. Der Flügel mißt 4 Zoll, der Schwanz 3½ Zoll.

Ueber das Freileben dieses eigenthümlichen und noch in allen Sammlungen seltenen Vogels fehlen genauere Nachrichten. Der Süden Amerikas, d. h. die La Plataländer und das südliche Brasilien bilden seine Heimat. Hier lebt er, soviel wir nach Azara wissen, ganz nach Ammerart, zwischen lichtem Gebüsch auf der Erde. Er ist ziemlich träge, fliegt ungern weit und setzt sich nicht auf die Bäume, sondern hält sich beständig am Boden auf. Während der Brutzeit lebt er paarweise, sonst in kleinen Flügen, welche in die Gärten und Höfe der Einwohner hereinkommen. Seine Nahrung besteht aus Kerbthieren und Körnern. In Fallen aller Art soll er leicht gefangen werden können. Er kommt, wenn auch nicht eben häufig, lebend nach Europa herüber und wird hier von den Händlern „grüner Kardinal" genannt. Mein Berufsgenosse, M. Schmidt in Frankfurt, hat die Güte gehabt, über sein Gefangenleben das Nachstehende mir mitzutheilen.

„Seit nunmehr zwei Jahren besitzt unser Garten mehrere „grüne Kardinäle", welche den Sommer über in einem Gesellschaftsbauer im Freien, den Winter in einem geheizten Hause im Einzelkäfig gehalten werden. Ihre Nahrung besteht aus Hirse, Kanariensamen, Hanfsamen, gehacktem Fleisch, Ameiseneiern, Würmern und Salat. Sie befinden sich dabei sehr wohl, obgleich sie niemals so munter und lebhaft sind, wie die eigentlichen Kardinäle. Gegen Witterungseinflüsse sind sie sehr empfindlich und kauern sich sofort zusammen, wenn eine Abkühlung der Luft, z. B. durch Gewitter eintritt."

„Mit anderen Vögeln leben sie verträglich. Ich habe sie in Gesellschaft von grauen Kardinälen, schwarzköpfigen und Maskenwebervögeln u. a. m. gehalten, ohne daß sie je einen Streit veranlaßt hätten. Zur Zeit der Begattung (im Mai und Juni) finden dagegen unter den Männchen nicht selten lebhafte und mit großer Erbitterung geführte Kämpfe statt, welche fast regelmäßig damit enden, daß der unterliegende Theil lebensgefährlich verwundet oder selbst getödtet wird; es erscheint deshalb gerathen, die Vögel zu trennen, sobald Mißhelligkeiten beginnen."

„Im verflossenen Sommer hatte ich Gelegenheit, das Ende eines solchen Kampfes zu sehen. Als ich dazu kam, war bereits einer der Zweikämpfer außer Stand gesetzt, sich zu vertheidigen und lag

schwer athmend, mit stark verletztem Kopfe am Boden. Aber noch war die Rache des Siegers nicht gesättigt. Er faßte den wehrlosen Gegner mit dem Schnabel an der von Federn entblößten Kopfhaut und schleifte ihn am Boden umher, bis das Hautstückchen, welches er gepackt hatte, losriß, worauf er sofort eine andere Stelle ergriff und von neuem daran zu zerren begann. Ehe ich in den Gesellschaftsbauer gelangt sein würde, um dem Wüthenden sein Opfer zu entreißen, wäre dieses gewiß schon getödtet gewesen; ich suchte deshalb jenen mittels eines Stöckchens von dem Besiegten entfernt zu halten und rief den in der Nähe befindlichen Wärter herbei. Der gereizte Vogel setzte sich nun dicht neben den verwundeten, und sowie ich nur Miene machte, den Stock wegzulegen, überfiel er ihn von neuem."

„Nachdem nun zugleich mit dem Verletzten auch die übrigen „grünen Kardinäle", mit Ausnahme eines Paares, aus dem Gesellschaftsbauer entfernt worden waren, begann dieses letztere in ein offenes, an den Seiten mit einem drei Zoll hohen Rande versehenes Korbnest zu bauen. Als Niststoff benutzten die Vögel die holzigen Stengel der gemeinen Heide, ohne eine Auspolsterung im Inneren anzubringen. Der am 9. Mai angefangene Bau war am 14. vollendet und zwar hatten beide Vögel sowohl Vor- als Nachmittags eifrigst daran gearbeitet. Das Weibchen setzte sich nun auf das Nest, als ob es brütete; doch hatte es, wie sich später fand, keine Eier gelegt, und blieb mehrere Wochen ruhig sitzen. Es wurde dabei täglich ein oder zwei Mal von dem Männchen abgelöst; oder es setzte sich letzteres auch wohl zu ihm auf das Nest. Oefters bemerkte ich, daß das Männchen dem Weibchen Futter zutrug. Die Begattung wurde nicht beobachtet."

„Als im Juni ein in demselben Gebauer lebendes Paar Dominikanerkardinäle Junge bekam, verließ der weibliche grüne Kardinal sein leeres Nest und betheiligte sich eifrigst an der Pflege derselben, indem er ihnen häufig Futter brachte. Als die grauen Kardinäle diese Aufmerksamkeit gegen ihre Jungen schroff zurückwiesen, wußte der kluge Vogel jedes Mal einen Augenblick zu benutzen, wo die Alten sich nicht im Neste befanden, um seinem mütterlichen Drange folgend, die Kleinen zu äzen."

„Glücklicher, als wir, war in Bezug auf die Zucht der grünen Kardinäle Herr E. Hallberger in Stuttgart, der in einem Gebauer im Freien von einem Paare mehrere Junge erzielte. Leider wurden über die näheren Vorgänge hierbei keine Beobachtungen angestellt; ich konnte nur erfahren, daß das Nest ganz aus Reisig bestanden hatte. Zwei der jungen Vögel sind in den Besitz unseres Gartens übergegangen und haben sich prächtig entwickelt."

„Den Gesang des grünen Kardinals habe ich früher bei einem einzelnen Männchen gehört, welches wir mehrere Jahre hindurch besaßen. Er ist einfach, und ich habe damals versucht, ihn durch die Silben: „Du diu, widu widu diu" oder auch „Du diu dwi, widu widu diu" wiederzugeben. Die Stimme des Vogels ist kräftig und volltönend und er ließ sie in den Sommermonaten, besonders Vormittags, fleißig erschallen."

Die größte bei uns vorkommende Art der Familie ist der Grauammer, welcher auch wohl Lerchen-, Gersten-, Wiesen-, Winterammer und Strumpfwirker genannt wird (Miliaria valida). Seine Länge beträgt 7½ Zoll, die Breite 12¼ Zoll; der Flügel mißt 4 Zoll, der Schwanz gegen 3 Zoll. Das Weibchen ist um reichlich ½ Zoll kürzer und um 1 Zoll schmäler. Das Gefieder ist sehr einfach gefärbt, auf der Oberseite lerchengrau, unten weißlich oder gelbweißlich, bis zur Unterbrust und an den Seiten braun gestreift. Die Seitenfedern des Schwanzes sind gleichmäßig grau d. h. ohne keilförmige weiße Flecken. Die Iris ist sehr dunkelbraun, der Schnabel grünlich gelb, der Fuß hornfarben. Das Weibchen ist in der Färbung vom Männchen nicht zu unterscheiden. Die Jungen sind dunkler als die alten Vögel und die Flecken ihrer Federn größer als bei diesen. Von den übrigen Ammern unterscheidet sich der Grauammer außer durch dieses einfache Kleid durch den

verhältnißmäßig größeren und stärkeren Schnabel, mit höheren Vorsprüngen im Gaumen, durch die schwachen Füße, die kürzeren Flügel, den tief ausgeschnittenen Schwanz und den kurzen Nagel an der Hinterzehe.

Der größte Theil Europas beherbergt unsern Vogel. Von Südschweden an findet er sich an geeigneten Orten überall, entweder als Stand- oder wenigstens als Strichvogel. Im Süden scheint er häufiger zu sein, als im Norden. Auf dem Zuge geht er einzeln oder in Scharen bis nach Nordafrika hinüber, ist dann in Egypten nicht selten und auf den kanarischen Inseln oft sogar sehr gemein. Er bevorzugt wasserreiche Ebenen und hält sich hier hauptsächlich in Feldern und auf Wiesen auf. In größeren Waldungen sieht man ihn ebenso wenig, als auf hohen Gebirgen, gleichviel, ob dieselben kahl oder mit Pflanzen bestanden sind.

Der gedrungene, kräftige Leib, die kurzen Flügel und die schwachen Beine lassen vermuthen, daß der Grauammer ein schwerfälliger Gesell ist. Er hüpft am Boden in gebückter Stellung langsam umher, zuckt dazu mit dem Schwanze und fliegt mit Anstrengung unter schnurrender Flügelbewegung in Wogenlinien, jedoch immer noch schnell genug, weiß auch mancherlei geschickte Wendungen, welche man ihm nicht zutrauen möchte, auszuführen. Seine Lockstimme ist ein scharfes „Zick", welches beim Auffliegen oft wiederholt und auch im Fluge häufig ausgestoßen wird. Der Warnungsruf ist ein gedehntes „Sieh", der Ton der Zärtlichkeit ein sanfteres „Tick". Der Gesang ist weder angenehm, noch laut; er ähnelt dem Geräusch, welches ein in Bewegung gesetzter Strumpfwirkerstuhl hervorbringt: — daher der Name Strumpfwirker. Doch scheint er unsern Ammer höchlichst zu entzücken; wenigstens nimmt er dabei die sonderbarsten Stellungen an und bemüht sich nach Möglichkeit, mit seinen Geberden dem mangelhaften Tonstück nachzuhelfen. Liebenswürdige Eigenschaften zeigt der Grauammer nicht. Er ist ein langweiliger Vogel, welcher außerdem noch andern friedfertigeren Verwandten durch seine Zanksucht beschwerlich fällt.

Das Nest wird im April in eine kleine Vertiefung in das Gras oder zwischen andere deckende Pflanzen gebaut, immer nahe über dem Boden. Alte Strohhalme, trockene Grasblätter, Hälmchen bilden die Wandungen; die innere Höhlung ist mit Haaren oder sehr feinen Hälmchen ausgelegt. Die vier bis sechs Eier haben eine feine, glanzlose Schale und sind auf mattgraulicher oder schmuzig gilblicher Grundfarbe mit rothbläulichgrauen Punkten, Fleckchen und Strichelchen gezeichnet und geädert, am stumpfen Ende am dichtesten. Die Jungen werden mit Kerbthieren groß gefüttert und sind Ende Mais flugbar. Sobald sie selbständig geworden, schreiten die Alten zur zweiten Brut; wenn auch diese glücklich vollendet ist, scharen sie sich in Flüge und beginnen nun ihre Wanderung.

Man stellt dem Grauammer des leckern Bratens halber mit dem Gewehr oder mit dem Strichnetz, auch wohl auf eigenen Herden nach. Für das Gebauer fängt man ihn nicht. Unsere Falken, der Fuchs, die Marder, die Ratten und die Mäuse befehden ihn noch außerdem.

Häufiger, jedoch kaum mehr verbreitet, ist der Goldammer (Emberiza citrinella). Ihn und seine Verwandten unterscheiden der wenig ausgebildete d. h. schwächere Schnabel und das schönfarbige Gefieder, welches je nach dem Geschlecht verschieden ist, von dem vorhergehenden, mit welchem sie sonst im Leibesbau große Aehnlichkeit haben.

Der Goldammer ist 6½ Zoll lang und 10 bis 10½ Zoll breit; der Fittig mißt 3¼, der Schwanz 2¾ Zoll. Die Iris ist braun, der Schnabel bläulich, der Fuß röthlichhornfarben. Das alte Männchen ist ein sehr hübsch gefärbter und gezeichneter Vogel. Der Kopf und der Unterkörper sind hochcitronengelb, Brust und Bauch mit rothbräunlichen Flecken gestrichelt, die Brustseiten hochrostroth, der Bürzel ist rostfarbig, der Mantel auf rostrothem Grunde dunkelbraun gefleckt. Olivengrün und Rostgelb mischt sich auf den Nacken und Halsseiten ein; über den Flügel verlaufen zwei lichtere Binden, welche durch die hellgiblichen Endsäume der Deckfedern gebildet werden. Die Schwingen und Steuer-

federn sind lichter gesäumt. Das Weibchen ist minder schön: seine Färbung spielt mehr in das Grauliche; seine Zeichnung ist weniger rein. Eine ausführlichere Beschreibung des allbekannten Vogels scheint mir unnöthig zu sein.

Mitteleuropa und ein großer Theil Asiens, namentlich Südsibirien, sind die Heimat des Goldammers. In Spanien wird er durch seine nächsten Verwandten, den Zaunammer (Emberiza Cirlus), vertreten. In vielen Gegenden Deutschlands wohnt er mit der Fettammer zusammen. In unserm Vaterlande ist er überall gemein und bewohnt im Sommer jede Gegend, wo es Buschwerk gibt, auch die Waldränder mit. Im Gebirge steigt er ziemlich weit empor; nach Tschudi ist er ebenso häufig auf den Schweizerbergen, als bei uns zu Lande.

In seinem Betragen unterscheidet er sich nicht unwesentlich vom Grauammer. Er ist behender, gewandter, auch friedfertiger, bevorzugt das Gebüsch vor den buschlosen Gegenden und singt, wenn auch nicht schön, so doch besser, als jener.

Während des ganzen Sommers trifft man den Goldammer paarweise oder seine Jungen in kleinen Gesellschaften. Die Alten gehen mit Eintritt des Frühlings an ihr Brutgeschäft. Man findet oft schon im März das Nest, welches von dem des Grauammers durch feinere Stoffe sich unterscheidet, in niederem Gesträuch, meist nahe auf dem Boden zwischen den Stämmen oder im dichten Gezweig, und Anfangs April sicher das erste Gelege. Das Männchen ist um diese Zeit sehr munter, singt vom frühesten Morgen bis zum späten Abend sein einfaches Liedchen, welches das Volk sich in die Worte übersetzt hat: „S'is, s'is noch viel zu früh" oder „Wenn ich nen Sichel hätt, wollt ich mit schnitt", oder endlich, um mit Mosen zu sprechen, „Wie, wie hab ich dich lieb". Der Sänger sitzt beim Singen auf einer freien Aststpitze und läßt den Menschen sehr nahe an sich herankommen und sich und sein Treiben leicht beobachten.

Das Gelege besteht aus vier bis fünf Eiern, welche feinschalig sind und auf trübweißem oder röthlichen Grunde mit dunkleren bunten Flecken und Aederchen bezeichnet und bekritzelt sind. Sie werden von beiden Eltern wechselseitig bebrütet und die Jungen ausschließlich mit Kerbthieren aufgefüttert. In günstigen Jahren brütet der Goldammer zwei-, nicht selten dreimal.

Nach der Brutzeit sammelt sich Alt und Jung zu Scharen, welche bald sehr zahlreich werden, und schweift nun im Lande umher, zunächst in einem ziemlich kleinen Gebiet. Diese Schwärme vereinigen sich wohl auch mit Lerchen und Finken und selbst mit Wachholderdrosseln, für welche der Goldammer eine ganz besondere Zuneigung zu haben scheint. Ganz ohne Streit leben diese Gesellschaften nicht zusammen; doch sind die Balgereien niemals sehr ernst gemeint. In strengen Wintern wird unser Vogel gezwungen, sich seine Nahrung von den Menschen zu erbetteln, und dann kommt er massenhaft in das Gehöft des Landmannes herein, regelmäßig als gern gesehener oder wenigstens geduldeter Gast. Im nächsten Frühjahre kehrt dann jedes Paar auf seinen Standort zurück.

Ueber das Gefangenleben ist ebenso wenig zu berichten, als bei den vorigen, über Jagd und Fang auch nichts Besonderes. Eigentliche Liebhaber versteht der Goldammer nicht zu begeistern; demungeachtet sieht man ihn öfters in Gesellschaftsbauern, in denen er sich seines bunten Gefieders wegen recht gut ausnimmt. Hier und da wird er auf besondern Herden gefangen, doch hat er in dem Raubzeug, dem laufenden wie dem fliegenden, ungleich gefährlichere Feinde als in dem Menschen.

Berühmter als der Goldammer ist ein naher Verwandter von ihm, der Gartenammer oder Ortolan, welcher auch wohl Fett-, Feld- und Sommerammer, Gärtner, Grünzling und Heckengrünling genannt wird (Emberiza-Glycispina-hortulana). Er ist ein wenig kleiner, als der Goldammer, 6 Zoll 2 bis 3 Linien lang, 10 bis 10¼ Zoll breit; der Fittig mißt 3 Zoll, der Schwanz 2½ Zoll. Das Weibchen ist nur um etwa 2 Zoll kürzer und um wenige Linien schmäler.

Die Geschlechter unterscheiden sich wenig durch die Färbung. Ein angenehmes Röthlichbraun, welches bei dem Männchen lebhafter als bei dem Weibchen ist, ist die Grundfarbe. Der Kopf, Nacken und Vorderhals sind grau, die Kehle, ein Streif vor der Wange und kleinerer Kreis ums Auge strohgelb. Der Rücken ist mit dunkleren Längstupfen gezeichnet, die hinteren Armfedern sind dunkelbräunlich mit lichteren, die übrigen mit lichtröthlichen Säumen, welche auch auf den Schwingen und Schwanzfedern sich zeigen. Die lichteren Spitzen der Deckfedern bilden ebenfalls deutliche Flügelbinden; die äußeren Schwanzfedern zeigen auf ihrer Innenfahne einen langen weißen Keilfleck.



Der Gartenammer oder Ortolan (Emberiza-Glycispina-hortulana).

Das Weibchen ist minder schön und an der Kehle gefleckt. Ihm ähnelt das Männchen im Herbstkleide. Die Iris ist braun, Schnabel und Füße sind röthlich hornfarben.

Auch der Gartenammer verbreitet sich über einen großen Theil Europas, kommt aber in vielen Gegenden nur äußerst selten vor. In Deutschland bewohnt er ständig die unteren Elbgegenden und die Mark, auch Schlesien und die Lausitz. In den übrigen Ländern und Gauen ist er eine sehr seltene Erscheinung. Dagegen ist er häufig in Südnorwegen und Schweden, auch noch hoch oben im Gebirge z. B. auf dem Dovrefjeld, und gemein in Südeuropa, namentlich in Süditalien und an der Ostküste Spaniens. Außerdem hat man ihn in Holland, England, Frankreich, Rußland und im mittle-

ren Asien bis zum Altaï gefunden. In Nordafrika hingegen ist er selten: in Egypten habe ich ihn nie gesehen.

Sein Leben und Betragen unterscheiden den Gartenammer wenig von andern Arten seiner Familie. Er bewohnt ungefähr dieselben Oertlichkeiten, wie der Goldammer, beträgt sich ihm sehr ähnlich, singt aber etwas besser, als dieser, obschon in ganz ähnlicher Weise. Der Lockton lautet wie „Gif", „Gerr", der Ton der Zärtlichkeit ist ein sanftes „Gi" oder ein kaum hörbares „Pick", das Zeichen unangenehmer Erregung ein lautes „Gerk". Nest und Eier gleichen den bereits beschriebenen. Ersteres steht ebenfalls nahe an der Erde, gewöhnlich im dichtesten Gezweig niederer Bäume; letztere, vier bis sechs an der Zahl, sind auf hell- oder weißröthlichem und röthlichgrauem Grunde grob und fein schwarzbläulich gefleckt und geschnörkelt.

Ich habe den Ortolan deshalb hier aufgeführt, weil er zu einer eigenthümlichen Berühmtheit gelangt ist. Bereits die alten Römer nämlich wußten sein schmackhaftes Fleisch zu würdigen und mästeten diese Vögel in besonders dazu hergerichteten Käfigen, welche nachts durch Lampenschein erhellt wurden, damit die Fettammer umsomehr fressen sollten. Dasselbe Verfahren soll jetzt noch in Italien, dem südlichen Frankreich und namentlich auf den griechischen Inseln angewendet werden. Dort fängt man die Vögel massenhaft ein, würgt sie ab, nachdem sie den nöthigen Grad von Feistigkeit erhalten haben, siedet sie in heißem Wasser und verpackt sie zu zwei und vierhundert Stück mit Essig und Gewürz in kleine Fäßchen, welche dann versendet werden. Gutschmecker zahlen für den so zubereiteten Gartenammer sehr gern hohe Preise. In manchen Gegenden Deutschlands sollen die Förster heutigen Tages noch gehalten sein, Gartenammer für ihre Herrschaft zu fangen. Das Fleisch ist ebenso wohlschmeckend wie das der Schnepfen, ist aber noch weit zarter und feiner.

Ueber die Gefangenschaft berichtet ein Liebhaber meinem Vater Einiges, aus dem hervorgeht, daß der Vogel sich leicht erhalten läßt und im Käfig andern gegenüber gut beträgt. Ob er sich in anderer Hinsicht noch empfiehlt, vermag ich nicht zu sagen.

Noch schöner gezeichnet als der Gartenammer ist der Zipp-, Bart- oder Rothammer (Emberiza-Glycispina-cia), welcher ebenfalls in Deutschland beobachtet worden ist, an einzelnen Stellen sogar als Brutvogel. Dieser überaus zierliche Ammer ist ebenso schön gefärbt, als gezeichnet. Auch bei ihm ist ein angenehmes Röthlichbraun die Grundfärbung; der Kopf, die Kehle und die Oberbrust aber sind zart aschgrau, die Wangen und Ohrgegend von einem schwarzen Ringe umgeben, welcher innen und außen von einem weißlichen Bande begrenzt wird. Der Rücken ist streifenartig mit dunkleren Flecken gezeichnet, der Flügel durch zwei lichtere Bänder verziert. Beim Weibchen ist die Zeichnung weniger rein, die Kehle lichter und mehr gefleckt. Die Iris ist dunkelbraun, der Schnabel oben schwarzblau, unten lichtblau, der Fuß hornfarben. Die Länge beträgt 6½ Zoll, die Breite 9½ Zoll; der Fittig mißt 2¾ Zoll, der Schwanz ungefähr ebenso viel. Das Weibchen ist um etwa 6 Linien kürzer und schmäler.

Der Zippammer gehört dem Süden an. In Deutschland findet er sich nur am Rhein und in Oesterreich. Häufig ist er in Spanien, Italien und Griechenland. Vonhieraus reist er durch den größten Theil Asiens hindurch bis zum Himalaya, in deren westlichem Theil er nach Jerdon häufig ist. Er ist ein Gebirgsvogel, welcher nach meinen in Spanien angestellten Beobachtungen die Ebenen meidet. Dies bestätigt auch Tschudi, nach dessen Angaben der Vogel hauptsächlich auf den höheren Bergen der Schweiz sich findet. Große Halden mit möglichst zerrissenem Gestein bilden seine Lieblingsplätze. Hier treibt er sich zwischen und auf den Steinen und Blöcken nach Art anderer Ammer umher. Auf Bäume oder Sträuche setzt er sich nur selten. Im übrigen ist er ein echter Ammer in seinem Betragen und in seinen Bewegungen, im Fluge und in der Stimme. Letztere entspricht seinem Namen. Sie ist ein oft wiederholtes „Zippzippzipp" und „Zei". Der Gesang ähnelt dem des Goldammers, ist aber kürzer und reiner; Bechstein hat ihn sehr gut mit „Zizizizirr" wiedergegeben.

Das Nest hat man in den Ritzen und Höhlungen der Weinbergsmauern gefunden, auch am Rhein, wo er an einzelnen Orten nicht selten nistet. Die drei bis vier Eier sind auf grauweißlichem Grunde mit grauschwarzen und zwischendurch mit einigen grauen Fäden umsponnen, oft gürtelartig in der Mitte des Eies. Diese Fäden sind nicht kurz abgebrochen und unterscheiden sich dadurch leicht von den oft ähnlich gezeichneten Eiern des Goldammers. Auch der Zippammer brütet wahrscheinlich zweimal im Jahre. In Spanien bemerkten wir seine Jungen jedoch nicht vor Juli; Mitte Augusts begann bereits die Mauser. Am Rhein erscheint der Vogel Anfangs April und verweilt dort bis zum November. In Spanien fanden wir ihn im Winter, zu sehr großen Flügen vereinigt, außerordentlich häufig an allen sonnigen Abhängen der Sierra Nevada.

Seiner Schönheit wegen ist der Zippammer ein sehr anmuthiger Stubenvogel. Vater Bechstein, welcher ein Pärchen sieben Jahre lang hatte, rühmt diese Vögel sehr. Sie waren zärtlich gegen einander, liebten die Gesellschaft ihrer Verwandten und lebten mit allen in Frieden.

Südosteuropa, namentlich Griechenland und Dalmatien, viele Inseln des adriatischen Meeres, die Levante, sowie ferner einen großen Theil Südwestasiens bewohnt der Kappenammer (Eu-

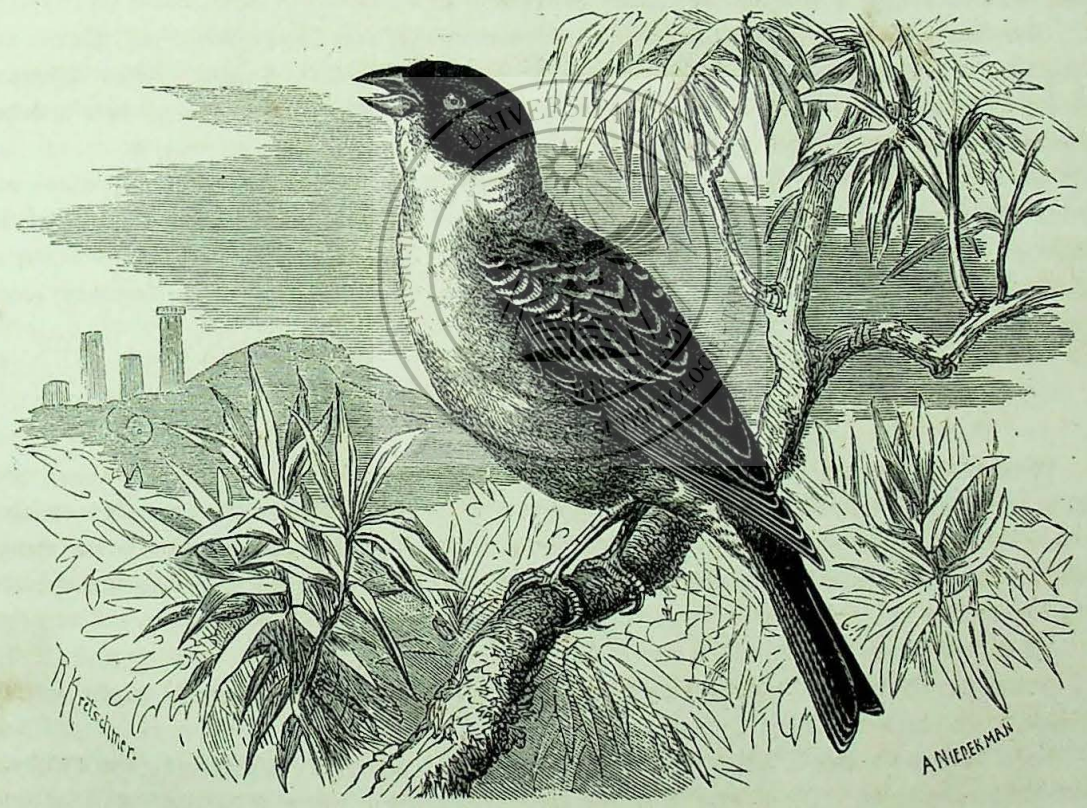

Der Kappenammer (Euspiza melanocephala).

spiza melanocephala), eines der farbenprächtigsten von allen bis jetzt bekannten Ammerarten. Er und seine wenigen Verwandten kennzeichnen sich durch den etwas gestreckten Schnabel mit länglichem, scharfen Höcker vor dem Gaumen und durch das Gefieder, welches einfarbiger zu sein pflegt als bei andern Ammern und nach dem Geschlecht sehr verschieden ist.

Der Ortolankönig, Pracht- oder Kappenammer wird 7 bis 7⅛ Zoll lang und 11 bis 11¼ Zoll breit; der Fittig mißt 3 Zoll 9 Linien, der Schwanz 3 Zoll. Das Männchen ist auf dem Kopf kohlschwarz, auf dem Rücken rostfarbig, auf der ganzen Unterseite sehr gleichmäßig und prachtvoll goldgelb, auf Flügeln und Schwanz dunkelbraun. Dem Weibchen mangelt die Kappe; es ist an

den Zügeln graubraun, sonst auf der Oberseite röthlichgrau, jede Feder lichter gesäumt und dunkler geschäftet, auf der Unterseite blaßgelb, auf der Kehle weißlich. Alle Schwingen und Flügeldeckfedern, sowie die Steuerfedern sind dunkelbraun, bräunlichweiß oder hellbraun gesäumt, der Schnabel ist lichtbläulich, im Winter hornfarben, der Fuß dunkelfleischfarbig.

Auch der Kappenammer wird den deutschen Vögeln zugezählt, weil er wiederholt bei Triest und selbst weiter im Innern Deutschlands gefunden worden ist; doch gehört er hier überall zu den großen Seltenheiten. Einzelne Verflogene sollen bei Leipzig erlegt worden sein; dieser Angabe fehlt jedoch die nöthige Bestimmtheit. Der Vogel erscheint in Griechenland als Zugvogel Ende Aprils und zieht im August wieder weg. Durch Jerdon wissen wir auch, wohin er seine Reise richtet. Wenige Tage nach seinem Abgange aus Europa im November erscheint er in Dekan und in den obern Provinzen von Hindostan, schlägt sich zu ungeheuren Flügen zusammen, welche große Verwüstungen in den Getreidefeldern anrichten, und verläßt das Land im März dann wieder.

An einem heitern Frühlingsmorgen sind in Griechenland oft alle Hecken am Meerufer von ihm bedeckt, während Tags vorher noch keiner zu sehen war.

Hinsichtlich seines Betragens unterscheidet er sich von andern Ammern unwesentlich; doch behauptet Graf von der Mühle, daß er sehr dumm und wenig scheu sei und man oft in Versuchung käme, das singende Männchen mit dem Stocke zu erschlagen.

Um die Fortpflanzungszeit zieht sich der Kappenammer nach unbebauten, mit Salbei und Christusdorn bewachsenen Hügeln oder in die Weinberge und öde Gärten zurück. Das Männchen setzt sich dann sehr frei auf die Spitze eines Gesträuches oder Baumes und läßt beständig seinen einfachen flötenden Gesang vernehmen, das Weibchen hingegen verbirgt sich soviel als möglich. Das Nest steht am Boden in oder an stachlichem Gestrüpp, gewöhnlich sehr versteckt, ist nachlässig gebaut, aus dürren Pflanzenstengeln und Blättern sperrig zusammengefügt, im Innern mit feinen Würzelchen, Hälmchen, Blattfasern und Pferdehaaren ausgelegt und enthält Anfangs oder Mitte Juni fünf bis sieben Eier, welche auf bleich bläulichgrünem Grunde mit deutlicheren oder verwaschenen aschgrauen, grünlichen oder röthlichgrauen Flecken gezeichnet sind.

Von allen bisher genannten Mitgliedern der Familie unterscheidet sich der Rohrammer oder Rohrsperling, Rohrleps, Mosmerling, Schilfvogel oder Schilfschwätzer (Cynchramus Schoeniclus) hauptsächlich durch seine Lebensweise. Man hat ihn namentlich wegen seines kleinen und kleinhöckrigen Schnabels von andern Ammern getrennt; doch sind die Unterschiede zwischen ihm und den übrigen nur geringfügiger Art.

Der Rohrammer wird 6 Zoll 2 Linien lang und 9 Zoll breit; der Fittig mißt 2 Zoll 10 bis 11 Linien, der Schwanz 2 Zoll 8 Linien. Das Weibchen ist um 3 bis 5 Linien kürzer und um wenige Linien schmäler. Beim Männchen ist der Kopf und die ganze Kehle tiefschwarz. Vom Schnabelwinkel läuft ein weißer Streifen nach der Schulter zu und verbindet sich hier mit einem Halsband von gleicher Färbung. Der Rücken ist braun, jede Feder mit dunklem Schaftstrich und lichterem Saum, wodurch eine dem Sperlingsgefieder ähnelnde Zeichnung entsteht. Der Bürzel ist aschgrau, die Unterseite weiß, an den Seiten graulich mit dunkleren Längsstrichen. Beim Weibchen ist der Kopf braun, dunkler gestrichelt, die Kehle schmuzig weiß, durch ein aus Flecken bestehendes Band eingefaßt. Ihm ähneln die Männchen im Herbstkleide und die Jungen. Der Augenstern ist braun, der Schnabel bläulich, oben wie gewöhnlich dunkler, als unten, der Fuß röthlich hornfarben.

Auch der Rohrammer ist sehr weit verbreitet. Es gibt in Europa vielleicht kein Land, in welchem er nicht bemerkt worden ist. In den meisten Gegenden ist er Brutvogel, so nach meinen eigenen Beobachtungen noch im südlichen Lappland. Dagegen ist sein Wohngebiet beschränkt; denn er lebt nur in wasserreichen Gegenden, am liebsten in Ebenen und hier ausschließlich da, wo sumpfige

Orte mit hohen Wasserpflanzen, Rohr, Schilf, Riedgras, Weidengestrüpp und ähnlichen Sumpfgewächsen bestanden sind, also mit andern Worten an Teichen, Flüssen, Seeufern, in Morästen und auf nassen Wiesen. Hier brütet er auch.

Das Nest wird sehr versteckt auf kleinen Inseln und andern wasserfreien Erdstellen errichtet, stets auf der Erde, zwischen Wurzeln und Gras. Es wird liederlich zusammengebaut, wie von andern Arten der Familie, gewöhnlich aus allerlei Halmen und Ranken, Grasstoppeln und dürren Grasblättern, welche innerlich mit einzelnen Pferdehaaren oder mit Rohr- und Weidenwolle belegt sind, und

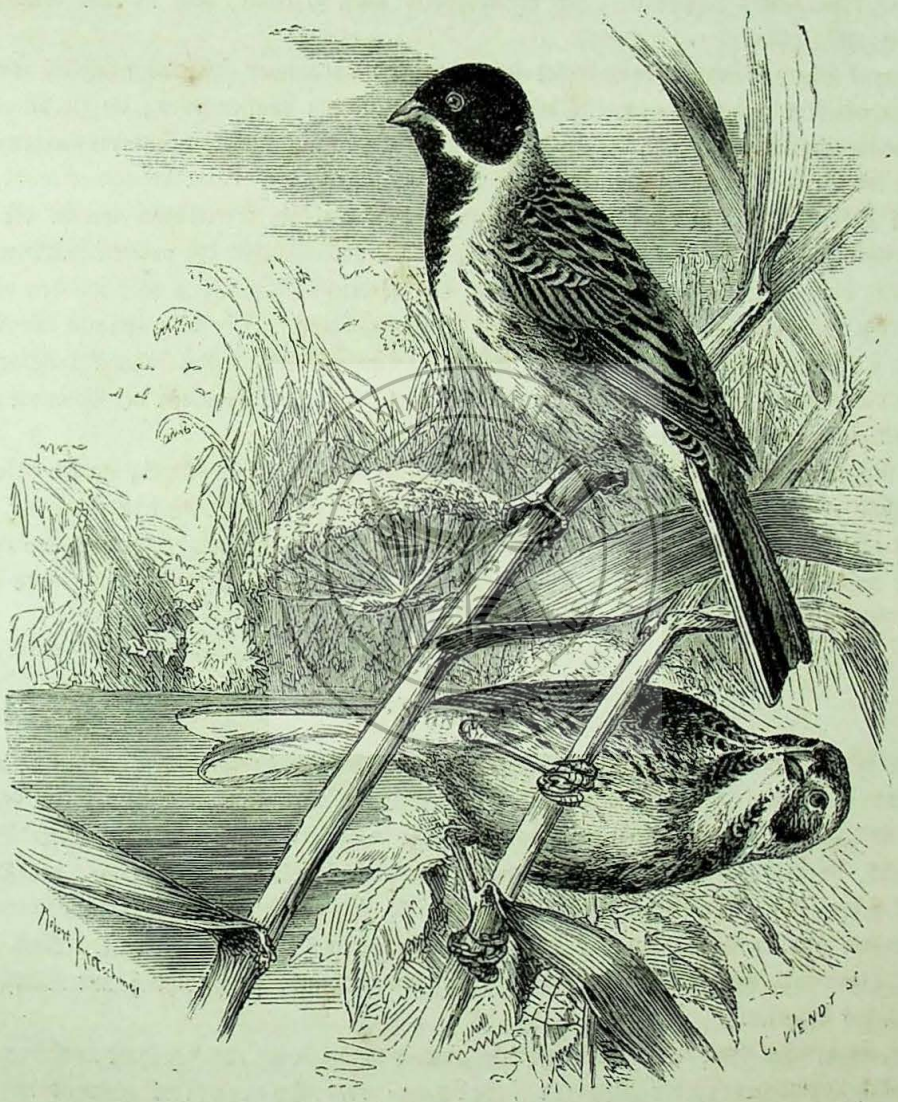

Der Rohrammer (Cynchramus Schoeniclus).

enthält zweimal, im Sommer im Mai oder Anfangs Juli, vier bis sechs niedliche Eier, welche sehr abändern, gewöhnlich aber auf grauweißem, ins Bräunliche oder Röthliche spielenden Grunde mit aschgrauen bis schwarzbraunen, schärferen oder verwaschenen Flecken, Punkten und Aederchen bezeichnet sind.

Der Rohrammer ist wenig scheu, am allerwenigsten am Neste. Hier läßt ihn seine große Liebe zur Brut alle Vorsicht vergessen. Das brütende Weibchen sitzt so fest über den Eiern, daß man es fast mit der Hand fangen kann; das Männchen kommt, sobald man sich dem Neste nähert, ängstlich herbeigeflogen und schreit kläglich.

Im übrigen muß der Rohrspatz ein munterer, netter Vogel genannt werden. Er ist behender und gewandter als seine Verwandten, klettert z. B. sehr geschickt im Rohr auf und nieder und weiß sich auf den schwächsten Zweigen oder Halmen sitzend zu erhalten. Er hüpft rasch auf dem Boden dahin, fliegt schnell und leicht, obgleich zuckend, schwingt sich beim Auffliegen rasch hoch empor und stürzt sich beim Niedersetzen plötzlich herab, fliegt auch oft zu seinem Vergnügen in schönen Bogen über dem Röhricht umher. Sein Lockton ist ein helles „Zie", welches mehr gedehnt wird als von andern Arten der Familie; der Gesang ist, wie Naumann sehr bezeichnend sagt, stammelnd, „der Rohrammer würgt die einzelnen Töne hervor". Dafür aber singt er sehr fleißig vom frühen Morgen an bis in die späte Nacht, und dieser Eifer befriedigt. Ich meinestheils muß gestehen, daß ich das Geschwätz dieses Vogels recht gern höre.

Während seines Sommerlebens nährt sich auch der Rohrammer fast ausschließlich von Kerbthieren, selbstverständlich von solchen, welche im Rohre, im und am Wasser leben; im Herbst und Winter aber bilden die Gesäme von Rohr, Schilf, Binsen, Seggengras und anderen Sumpfpflanzen seine Kost. Bald nach der Brutzeit sammelt auch er sich zu kleinen Flügen, und dann besucht er wohl ab und zu einmal die Felder, steigt hier an den Hirsestengeln oder an den Getreidehalmen in die Höhe und klaubt die Samen aus den Rispen nach Sperlingsart. Mit Eintritt der rauhen Witterung verläßt er wenigstens die nördlichen Gegenden und sucht sich in den Rohrwäldern oder auf den mit höheren Gräsern bestandenen Flächen Südeuropas eine Winterherberge. Ich fand ihn als Wintergast sehr häufig bei Toledo an den Ufern des Tajo und zwar hauptsächlich in den äußerst stachligen Disteln, welche dort das Land auf große Strecken hin bedecken. Am See Albufera bei Valencia ist er jahraus, jahrein eine gemeine Erscheinung.

Der Rohrammer ist ein angenehmer Zimmervogel, obgleich er sehr schweigsam ist. Seine Munterkeit, welche er auch im Käfig beibehält, erfreut und sein Geschwätz, ich wiederhole es, unterhält. Aber er ist zarter, als andere Ammern und verlangt deshalb bessere Kost. Ich habe meine Gefangenen immer mit Nachtigallenfutter gehalten, dafür aber auch die Freude gehabt, sie stets wohl und munter zu sehen.

Im hohen Norden wohnen neben vielen, theilweise sehr schön gefärbten Ammern, welche mit den beschriebenen Arten übereinstimmen, solche, bei denen die Daumennägel bedeutend verlängert sind. Man hat sie deshalb Sporenammer genannt. Die beiden bekanntesten Arten dieser Thiere zeichnen sich aus: durch einen kleinen Schnabel mit wenig bemerkbarem Gaumenhöcker, verhältnißmäßig lange und spitze Flügel, mittellangen Schwanz, starke Füße und den erwähnten Sporn, welcher wenig gebogen und wenig kürzer oder noch etwas länger als die Zehe selbst ist. Auch die hierher gehörigen Thiere hat man wieder in besondere Sippen getrennt, hauptsächlich mit Rücksicht auf die Gestaltung des Sporns.

Beim eigentlichen Sporenammer (Centrophanes lapponicus), welcher sonst auch Lerchen- und lappländischer Ammer oder Ammer-, Lerchen- oder Sporenfink genannt wird, ist der Sporn länger als die Hinterzehe und sehr wenig gebogen, das Gefieder des Männchens auch durch schwarze Kehlfärbung ausgezeichnet. In seiner äußeren Erscheinung hat der Sporenammer auf den ersten Blick hin mit dem Rohrammer einige Aehnlichkeit; er unterscheidet sich jedoch bei nur einigermaßen sorgfältiger Prüfung durch sein Kleid schon sehr leicht von diesem. Das Männchen ist ein anmuthig gezeichneter Vogel. Der Oberkopf, die Kehle und der ganze Vorderhals sind schwarz, der Nacken ist schönrostroth, durch ein röthlich weißes Band, welches an der Stirn über den Augen beginnt und Sförmig an der Kehle sich herabzieht, von dem Schwarz getrennt, der Rücken ammerfarben, auf röthlichfahlem Grunde streifig dunkler gefleckt, der Flügel braunschwarz mit helleren Säumen an den kleinen Deckfedern und den eigentlichen Schwingen, die ganze Unterseite graulichweiß, seitlich

schwarz mit großen schwarzen Rund- und Längsflecken gezeichnet. Dem Weibchen fehlt das Schwarz auf dem Kopfe, an der Kehle und an den Seiten, und seine Färbung ist blässer. Im übrigen ähnelt es dem Männchen. Im Winterkleid ist bei diesem das Schwarz durch die weißen Federränder gedämpft oder theilweise verdeckt. Der junge Vogel hat die Zeichnung des Weibchens, aber dunkle Längsflecken auf der Unterseite. Die Iris ist dunkelbraun, der Schnabel an der Spitze blauschwarz, der Fuß grau, ins Bräunliche spielend. Die Länge des Männchens beträgt 6 Zoll 2 bis 4 Linien, die Breite 10 Zoll bis 10 Zoll 8 Linien; der Fittig mißt 3½ Zoll, der Schwanz 2½ Zoll. Das Weibchen ist um ½ Zoll kürzer und um etwa gleichviel schmäler.

Der Lerchenammer ist wiederholt in Deutschland als Zugvogel beobachtet und deshalb den Verzeichnissen der deutschen Vögel eingereiht worden; seine eigentliche Heimat aber ist der hohe Norden der Erde. Er findet sich rings um das Eismeer in allen nördlichen Ländern, vorzugsweise aber in

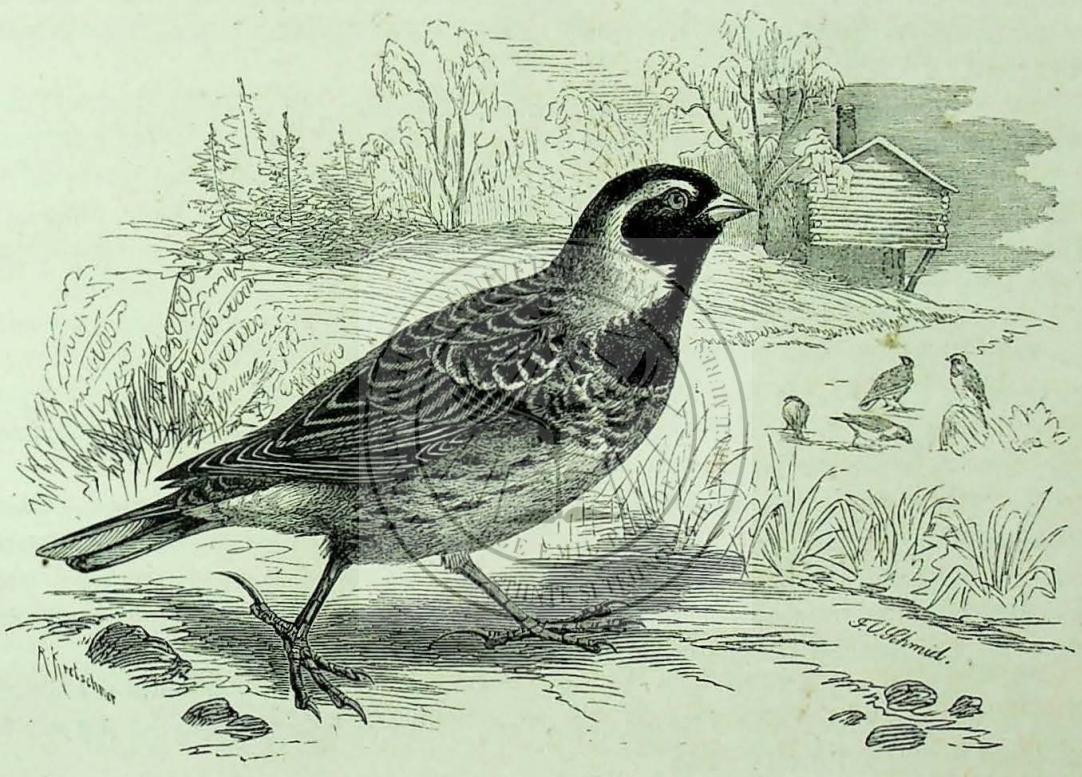

Der Lerchenammer (Centrophanes lapponicus).

den unter dem Namen Tundra bekannten steppenartigen Gegenden. Wo er ständig vorkommt, pflegt er häufig zu sein. Im nördlichen Lappland ist er nach meinen eigenen Beobachtungen der gemeinste aller dort vorkommenden Ammer. Er bewohnt vorzugsweise Gebirge und zwar Orte, welche mit niederem Gestrüpp bewachsen sind; doch findet man ihn auch auf ganz kahlen Bergebenen und in der Tiefe in Birkenwäldern.

In seinem Betragen gibt er sich als ein Mittelding zwischen einer Lerche und einem Rohrammer zu erkennen. Er läuft ganz nach Art der Lerche, während er sich im Sitzen als echter Ammer zeigt. Im Fluge ähnelt er dem letzteren; er schwebt aber oft lange Zeit lerchenartig, namentlich thut solches das Männchen während der Brutzeit, um zu singen. Man hat bezweifelt, daß er sich auf Bäume setzt: ich kann Dies bestimmt behaupten. Ebenso oft freilich, als auf dem schwankenden Gezweig der Birken, ruht er auf Steinen aus. Sein Lockton klingt schwermüthig: er paßt zu der Oede, welche den Wanderer dann umgibt, wenn er die Brutplätze des Vogels besucht. Durch die Silben „Tjüe

Tjüeb" kann er ungefähr wiedergegeben werden. Das Weibchen lockt ebenso wie das Männchen, aber etwas tiefer. Der Warnungsruf ist ein sperlingsartiges „Terrr errre". Der sehr einfache, aber angenehme Gesang besteht nur aus einer Strophe, in welcher der Lockton oft wiederkehrt. Er wird, soweit ich erfahren habe, nur im Fliegen, jedoch sehr fleißig, vorgetragen. Naumann vergleicht ihn mit dem Stümpern einer Feldlerche.

Nach Schrader's Beobachtungen trifft der Sporenammer erst gegen die Mitte Aprils in Lappland ein, und schreitet dann sofort zum Brutgeschäft. Das Nest findet man an feuchten Stellen zwischen den Wurzeln einer Birke, auf einem Hügelchen gut versteckt, unter dickbuschigen Pflanzen und an ähnlichen Orten. Es besteht äußerlich aus gröberen und feineren Hälmchen und ist innerlich mit weichen Federn des Moraſtſchneehuhns ausgefüllt. Gegen die Mitte Juni findet man das vollständige Gelege, fünf bis sechs Eier von länglicher Gestalt, welche auf graulichem, gilblichen oder hellbräunlichen Grunde mehr oder weniger mit dunkleren, der Grundfarbe entsprechenden Haarstrichen und Punkten bezeichnet sind. Die Zeichnung kann übrigens auch fehlen, ohne daß jedoch das Gepräge des Eies dadurch verwischt würde. Eben ausgeflogene Junge fand ich bereits Mitte Julis.

Um diese Zeit traf ich die Sporenammer gewöhnlich paarweise, aber doch auch schon in kleinen Gesellschaften an, vielleicht aus solchen, welche bereits gebrütet hatten, bestehend. Die Vögel waren nirgends scheu; denn sie schienen den Menschen nicht zu kennen. Sie wurden es aber, so wie sie Verfolgung erfuhren, und selbst in der ödesten Wüste hatte man Mühe, nach einigen Schüssen noch an sie anzukommen. Sie erhoben sich in richtiger Würdigung der Gefährlichkeit des Jägers, schon ehe man in Schußnähe kam, flogen hoch in die Höhe und wichen in großen Bogen dem Verfolger aus.

Die Nahrung besteht während der Brutzeit ausschließlich aus Kerbthieren und zwar hauptsächlich aus Mücken, welche die Tundra zu Milliarden bevölkern und dichte Schwärme über dem Boden bilden. Alle, welche ich erlegte, hatten nur Mücken im Kropfe und Magen. Während des Winters dagegen ernährt sich auch dieser Ammer von Gesäme. In der Gefangenschaft frißt er Getreide, ölige Sämereien, Scheuerngesäme und in Milch eingeweichte Gerstengrütze.

Die Wanderung des Sporenammers scheint sich in der Regel nur bis in die südlichen Länder Skandinaviens zu erstrecken; blos ausnahmsweise erscheinen unsere Vögel als Wintergäste in Deutschland. Nach Naumann's Beobachtungen leben sie hier mit den Lerchen in bester Eintracht, folgen ihnen überall hin und trennen sich nur ungern von deren Gesellschaft. Gelegentlich des Lerchenstriches mögen viele Sporenammer gefangen und dann als Lerchen mit verspeist werden.

Im Käfig ist unser Ammer nach Naumann's Versicherung ein sehr munterer und lebhafter Vogel, welcher vom März bis zum August fleißig singt, sich bei einfacher Nahrung gut hält und deshalb seinem Besitzer viel Freude macht.

Die letzte Art der Familie, welche ich hier zu erwähnen habe, ist der auch bei uns wohlbekannte Schneeammer, Schnee- und Wintervogel, Schnee- oder Wintersperling, Strit- oder Neuvogel, Berg- oder Eisammer (Plectrophanes nivalis), der Schneefink unter den Ammern. Das auffallend dichte Gefieder kennzeichnet diesen Vogel vor allen übrigen Verwandten. Er ist aber auch sonst nicht zu verkennen. Der Schnabel ist wie bei dem Sporenammer gebildet, der Flügel jedoch verhältnißmäßig länger und der Schwanz kürzer, der Sporn mehr gebogen und nicht so lang, als bei diesem. Die Länge des Männchens beträgt 6⅔ bis 7¼ Zoll, die Breite 11¾ bis 13 Zoll; der Fittig mißt 4¼ Zoll, der Schwanz 2½ Zoll. Das alte Männchen im Sommerkleide ist ein prachtvoller Vogel, so einfach das Gefieder auch gefärbt ist. Die ganze Rückenmitte, die Spitzen der Schwungfedern, ein Fleck am Handgelenk und die Mittelschwanzfedern sind schwarz, die Federn anfänglich mit graulichbraunen Säumen, welche später verschwinden; das ganze übrige Gefieder ist weiß. Die Iris

ist hellbraun, der Schnabel an der Wurzel blau, an der Spitze schwarz, der Fuß bräunlichschwarz. Beim Weibchen ist der Kopf schwärzlich, bei den Jungen grau. Im Winterkleide dagegen herrscht auf Kopf und Rücken ein durch schwarze Mondflecken unterbrochenes Braungrau vor. Auch die Brust ist trüber gefärbt, und nur die Schwingen und Steuerfedern zeigen annähernd dieselbe Farbe wie im Sommer. Bei jungen Vögeln ist das ganze Gefieder graulich rothbraun, der Rücken ammerfarbig, die Flügel zweimal weiß gebändert.

Ungefähr dieselben Länder, welche den Sporenammer beherbergen, sind auch die Heimat des Schneeammers. Er kommt jedoch noch weiter nach dem Pol hin vor und findet sich als Brutvogel auf den nördlichsten Inseln, so auf Spitzbergen und Nowaja Semlja. Ich meinestheils habe ihn während des Sommers in Skandinavien nur auf den höchsten Bergen des Dovrefjelds und im nördlichsten Lappland, hier aber sehr einzeln beobachtet.

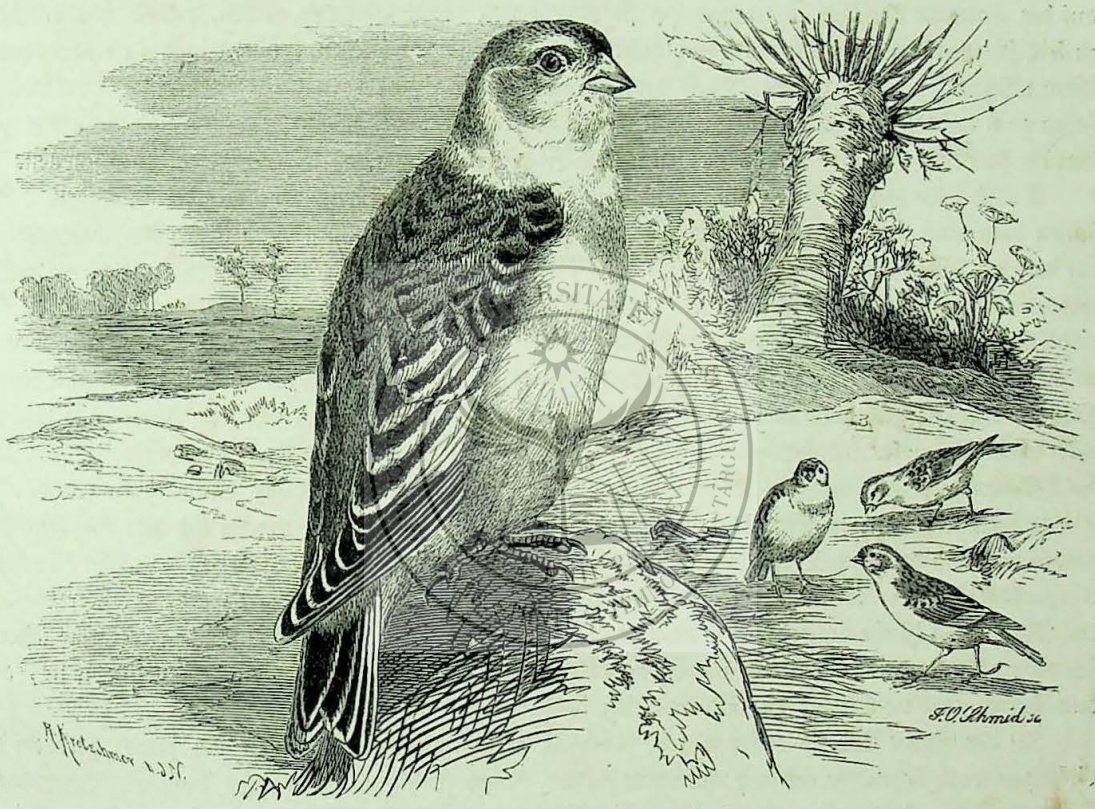

Der Schneeammer (Plectrophanes nivalis).

Gebirgshalden und felsige Berge bilden seinen eigentlichen Wohnort. Hier verlebt er sein kurzes Sommerleben, hier liebt und brütet er. Das Nest wird nach den neuesten Beobachtungen stets in Felsspalten oder unter großen Steinen angelegt, auf Spitzbergen z. B. an den Felsenabhängen in einer Höhe von ein- bis dreihundert Fuß über dem Meere. Es besteht äußerlich aus Grashalmen, Mos und Erdflechten und ist inwendig mit Federn und Dunen ausgefüttert. Der Eingang ist stets möglichst eng, wenn thunlich nicht größer, als daß die Eltern bequem aus- und einschlüpfen können. Das Gelege besteht aus fünf bis sechs Eiern, welche so außerordentlich verschieden gefärbt und gezeichnet sind, daß eine Beschreibung mit Worten nicht genügt. Schon mit Ende des Aprils läßt das Männchen, auf der Spitze eines Steines sitzend, seinen kurzen, aber helltönenden und angenehmen Gesang hören. Bald nach der Brutzeit schlagen sich die Paare mit ihren Jungen zu großen Flügen zusammen, welche noch eine Zeitlang in der Heimat verweilen, dann aber unter Umständen ihre regelmäßige Winterreise antreten. An der Brutstelle ernähren sich auch diese Ammer fast ausschließlich von Kerb-

thieren und zwar ebenfalls von Mücken; während des Winters müssen sie sich mit allerlei Gesäme begnügen.

Die Wanderungen der Schneeammer ziehen auch die Beachtung des Nichtkundigen auf sich. Wenig andere Vögel reisen in so ungeheuren Gesellschaften, wie gerade diese Nordländer. Sie erscheinen ziemlich regelmäßig jeden Winter in Deutschland, hier aber nur selten in solchen Massen, wie im hohen Norden. In Petersburg nennt man sie „Schneeflocken", und dieser Ausdruck ist für sie bezeichnend; denn in der That wirbeln sie wie Schneeflocken vom Himmel hernieder und bedecken dann alle Straßen und die Felder da, wo sich irgend etwas Genießbares für sie findet. Aehnliches kann in sehr strengen Wintern bei uns auch stattfinden; gewöhnlich aber sieht man diese Wintergäste in Deutschland nur familienweise.

Zuweilen erscheinen sie auch massenhaft auf Schiffen, um hier einige Augenblicke von ihrer Wanderung auszuruhen. „Am 17. Mai", sagt Malmgren, welcher Spitzbergen durchforschte, „schlug auf der Takelage unseres Fahrzeugs ein Schwarm von Schneeammern nieder, welche sehr ermüdet zu sein schienen. Sie gaben sich jedoch nicht lange Zeit zum Ausruhen, sondern begannen von neuem ihren mühevollen Zug, bei starkem Gegenwind gerade auf Spitzbergen zu." Aehnliche Erfahrungen haben auch andere Reisende und namentlich Holboell gemacht. Es geht aus diesen Angaben zur Genüge hervor, daß unsere Ammer einen weiten Flug, selbst über das Meer hinweg, nicht scheuen.

Die Schneeammer ähneln in ihrem Betragen den Lerchen ebenso sehr, als den Ammern. Sie laufen ganz nach Lerchenart, fliegen leicht und geschickt, wenig flatternd und in großen Bogenlinien, auf der Reise in bedeutender Höhe, sonst gern dicht über den Boden dahin. Gesellschaften, welche Nahrung suchen, wälzen sich, wie Naumann sagt, über die Erde dahin, indem nur ein Theil sich niederläßt und die letzteren über die ersteren dahinfliegen. Sie sind unruhige, bewegliche Vögel, welche auch während der strengsten Kälte ihre Munterkeit nicht verlieren und selbst bei entschiedenem Mangel noch vergnügt zu sein scheinen. Selten nur verweilen sie an ein und demselben Orte längere Zeit; sie durchstreifen vielmehr gern ein gewisses Gebiet. Bei tiefem Schneefall suchen sie auch bei uns die Straßen auf und kommen selbst in die Städte herein. Wenn sie auf den Feldern jedoch noch Etwas finden können, wählen sie diese zu ihrem Winteraufenthalte und treiben sich hier während des ganzen Tags in der beschriebenen Weise umher. Ihre Lockstimme ist ein hellpfeifendes „Fit" und ein klingendes „Zirr", welche beide Töne hauptsächlich im Fliegen ausgestoßen werden. Der Gesang des Männchens ist ein Gezwitscher, welches in manchen Theilen dem Gesange der Feldlerche ähnelt, sich aber durch laute, scharfklingende Strophen unterscheidet. Auf ihren Brutplätzen singen sie, auf dem Schnee oder noch lieber auf Steinen oder Felsvorsprüngen sitzend.

In der Stube sind sie anfangs sehr unruhig und unbändig, gewöhnen sich jedoch bald an die Gefangenschaft, begnügen sich mit einfachem Futter, singen fleißig und gewähren dann viel Vergnügen. Bei guter Pflege halten sie mehrere Jahre im Zimmer aus; doch verlangen sie einen kühlen Raum. Sie ertragen eher die strengste Kälte, als selbst geringe Wärme. Andern Vögeln gegenüber zeigen sie sich sehr verträglich; sie lassen sich nach Nilson's Beobachtung selbst durch viel kleinere und schwächere Genossen ihres Gebauers vom Futternapfe vertreiben. Unser Thiergarten besitzt seit einiger Zeit drei Stück von ihnen. Sie hausen unter allerlei Geflügel im Gesellschaftskäfig, halten wenig zusammen und bekümmern sich sehr wenig um ihre Gesellschaft. Morgens und gegen Abend sind sie besonders munter; um Mittag suchen sie ängstlich fast alle schattigen Stellen ihres Raumes auf. Bei heißem Wetter baden sie sich oft; außerdem paddeln sie sich gern im Sande, am liebsten in denselben Mulden, welche die Rebhühner oder Wachteln zu gleichem Zwecke sich ausscharrten.

* * *

Die Lerchen (Alaudae) sind gewissermaßen als die Hühner unter den Sperlingsvögeln anzusehen. Alle bisher genannten Mitglieder der Ordnung waren vorzugsweise Baumvögel: die Lerchen gehören dem flachen Boden an. Sie sind im Gezweig der Bäume so fremd, daß es uns auffällt, wenn sie sich einmal auf einer Astspitze niederlassen.

Alle Lerchen sind kräftig gebaute Sperlingsvögel mit großem Kopf, kurzem oder mittellangen Schnabel von verschiedener Stärke, langen und sehr breiten Flügeln, kurzem Schwanz und ziemlich niedrigen Füßen mit mittellangen Zehen, deren hinterste oft einen spornartigen Nagel trägt, mit zwölffedrigem, nicht besonders langen oder kurzen, meist gerade abgeschnittenen Schwanz und erdfarbenem Gefieder, welches nach dem Geschlecht wenig, nach dem Alter sehr verschieden ist. Der innere Leibesbau kommt im wesentlichen mit dem anderer Sperlingsvögel überein. Das Gerüpp ist kräftig, zum großen Theil marklos und luftführend. Die Singmuskeln sind vorhanden; die Lungen sind groß; der Magen ist fleischig, also muskelkräftig; ein Kropf fehlt.

Freie Gegenden, Wüsten und Steppen ebensowohl, wie das bebaute Land, bilden die Wohnsitze der Lerchen; einige Arten leben auch im Walde. Sie gehören vorzugsweise der nördlichen Erdhälfte an, verbreiten sich aber über große Strecken derselben, obwohl die einzelnen Arten mehr oder weniger an bestimmte Stellen gebunden sind: die einen an die Felder, die andern an die Steppen oder Wüsten ꝛc. Alle im Norden wohnenden Lerchen sind Zug- oder wenigstens Wandervögel, die im Süden lebenden Stand- oder Strichvögel. Ihre Reisen sind nicht sehr ausgedehnt, und der Aufenthalt in der Fremde währt immer nur kurze Zeit. Sie gehören zu den ersten Vögeln, welche der kommende Frühling uns sendet, und verweilen bei uns bis spät in den Herbst hinein.

In ihren Begabungen haben die Lerchen vieles Eigenthümliche. Sie sind unter allen Sperlingsvögeln die besten Läufer: ihr Gang ist kein Hüpfen, sondern ein Schreiten, welches ungemein beschleunigt werden kann; ihr Flug ist durch vielfachen Wechsel ausgezeichnet. Wenn sie Eile haben, fliegen sie in großen Bogenlinien sehr rasch dahin, und die Flügel werden dabei abwechselnd schnell bewegt und dann wieder eingezogen; beim Singen hingegen erheben sie sich flatternd gerade empor oder drehen sich in großen Schraubenlinien zum Himmel auf, senken sich vondortaus erst langsam schwebend hernieder und stürzen dann plötzlich mit ganz eingezogenen Flügeln wie ein lebloser Gegenstand zum Boden herab. Manchmal flattern sie mit zitterndem Flügelschlag hart über dem Boden oder dicht über dem Spiegel großer Wasserflächen dahin; zuweilen zeigen sie rasch nach einander alle ihnen möglichen Künste des Fluges. Ihre Sinne scheinen durchgängig wohl entwickelt zu sein; ihr Verstand hingegen ist gering. Sie sind lebhaft, selten ruhig, vielmehr immer in Bewegung, in gewissem Sinne rastlos. Mit andern ihrer Art leben sie höchst friedfertig, so lange die Liebe nicht ins Spiel kommt, während der Paarungszeit hingegen in fortwährendem Streit. Um andere Vögel bekümmern sie sich wenig, obwohl sich einzelne Arten den Schwärmen der Finken und Ammern beimischen. Stärkeren Thieren gegenüber benehmen sie sich stets furchtsam, dem Menschen gegenüber nur dann nicht, wenn sie sich durch längere Schonung von ihrer Sicherheit vollständig überzeugt haben. Die meisten von ihnen sind gute Sänger, einige ganz ausgezeichnete. Das Lied, welches sie vortragen, ist arm an Strophen, aber ungemein reich an Abwechselung; die wenigen Töne, aus denen es besteht, werden hundertfältig verschmolzen und so zu einem immer neuen Ganzen gestaltet. Einzelne Arten besitzen auch die Gabe, fremde Laute nachzuahmen und bereichern dadurch ihren Gesang noch wesentlich. Nur wenige stümpern.

Die Lerchen verbringen den größten Theil ihres Lebens auf dem Boden. Hier suchen und finden sie ihre Nahrung, hier reinigen sie sich, hier kämpfen sie den in der Luft begonnenen Streit aus, hier endlich gründen sie ihr Nest. Die Nahrung besteht aus Kerbthieren und Pflanzenstoffen. Während des Sommers nähren sie sich von Käferchen, kleinen Schmetterlingen, Heuschrecken, Spinnen und deren Larven; im Herbst und Winter fressen sie Getreidekörner und eine Anzahl von Pflanzen, und im Frühling nehmen sie Samen, Kerbthiere und junge Pflanzenstoffe, namentlich die Schößlinge des Getreides zu sich. Sie verschlucken die Körner ganz d. h. unenthülst und bedürfen deshalb stets eine

Menge Sand und kleiner Steine, welche die Zerkleinerung der Körner erleichtern helfen müssen. Das Wasser meiden sie fast ängstlich; um sich zu reinigen, paddeln sie sich, wie die Hühner, im Sande und Staube oder im Winter im Schnee.

Das Nest wird in seichten, von ihnen selbst ausgescharrten Vertiefungen angelegt. Es ist ein wenig geregeltes Genist aus dürren Grasblättern, feinen Halmen und dergleichen; die Baustoffe sind jedoch stets so gewählt, daß sie aufs vollkommenste mit der Färbung der Umgebung übereinstimmen und so das Nest möglichst wenig verrathen. Das Gelege enthält vier bis sechs Eier. Jedes Lerchenpaar brütet während des Sommers mindestens zweimal, und deshalb ist die Vermehrung der Vögel eine sehr bedeutende.

Das gesammte kleine Raubzeug und zwar das auf der Erde dahinschleichende ebensowohl, wie das fliegende, befehdet die nordischen Lerchenarten. Im Süden vermehrt sich das Heer der Feinde noch durch verschiedene Schlangen und Eidechsen. Gefährlicher noch als alle natürlichen Feinde zusammengenommen, wird einzelnen Arten der Mensch. Er verfolgt sie zu gewissen Zeiten des Jahres ganz regelrecht und mordet Hunderte und Tausende von ihnen mit einem Male, des köstlichen Fleisches halber; denn nur die allerwenigsten Lerchen von denen, welche gefangen werden, genießen im Käfig ein wenigstens erträgliches Loos.

Man kann die Lerchen in mehrere Gruppen eintheilen, welche wir Horden nennen wollen. Die erste derselben vereinigt die Kalanderlerchen (Calandrae). Sie kennzeichnen sich durch einen starken, fast ammerartigen, oben und unten gewölbten, seitlich zusammengedrückten Schnabel, sehr lange Flügel, kurzen Schwanz und ein verhältnißmäßig lebhaft gefärbtes Gefieder.

Ein herrlicher und deshalb hoch geschätzter Sänger Südeuropas, die Kalanderlerche (Melanocorypha Calandra), ist der Vertreter der ersten Sippe dieser Gruppe. Sie ist eine der größten Lerchen überhaupt. Die Länge beträgt 7 bis 8 Zoll, die Breite 15 bis 17 Zoll, die Fittiglänge 5¼ Zoll, die Schwanzlänge 2½ Zoll. Das Gefieder ist auf der Oberseite lichtlerchenfarbig, d. h. auf röthlichfahlem Grunde mit schwarzen Längsflecken gezeichnet. Die weiß gesäumten Enden der Flügeldeckfedern bilden zwei Binden; die Schulterfedern sind weiß gesäumt; die äußerste Steuerfeder ist fast ganz weiß. Die Unterseite ist lichtgelblichweiß, auf der Oberbrust durch Braun in die Länge gefleckt; ein schwarzer Querfleck steht auf jeder Seite des Oberhalses. Das Auge ist lichtbraun; Schnabel und Fuß sind hornfarben. Das Jugendkleid unterscheidet sich von dem der ausgefärbten Vögel durch rostgilbliche Färbung der Oberseite und blaßrostgelbe Spitzenzeichnung der einzelnen Federn, rundlichen Flecken am Kopfe und einen mattschwarzen Querflecken.

Südeuropa, zumal der Südosten des Erdtheils, aber auch Süditalien und Spanien sind die Heimat der Kalanderlerche. Vonhieraus erstreckt sie sich über einen großen Theil Mittelasiens. Sie ist in Deutschland wiederholt erlegt worden und soll auch in Nordamerika vorgekommen sein. Auf ihrem Zuge berührt sie Nordafrika und, jedoch äußerst selten, auch die oberen Nilländer. Von Sibirien aus streift sie wahrscheinlich bis nach Indien; in China ist sie häufig. Schon in Südspanien scheint sie hier und da Standvogel zu sein. Auch sie bewohnt gern das bebaute Land, nimmt aber auch auf ausgedehnten, dürren, steppenartigen Ebenen Herberge. In Asien ist sie durchaus Steppenvogel.

In ihrem Betragen unterscheidet sich die Kalanderlerche nicht wesentlich von unserer Feldlerche. Auch sie lebt während der Fortpflanzungszeit paarweise in einem bestimmten Gebiet, aus welchem sie jede andere ihrer Art eifersüchtig vertreibt. Nach der Paarungszeit aber schlägt sie sich in Flüge zusammen, welche zuweilen ebenfalls sehr zahlreich werden können: einen solchen, welcher wohl über tausend Stück enthalten mochte, sah ich in den Steppenwaldungen am oberen blauen Flusse. Ihr Gang auf dem Boden, der Flug und die Nahrung sind dieselben, wie bei der Feldlerche, doch soll sie die Sämereien nach Art der Ammer hülsen, also nicht ganz verschlucken. Das Nest ist ein kunstloser Bau

aus trockenen Stengeln und feinen Wurzeln, welcher an einer verborgenen Stelle hinter Erdschollen, kleinen Büschchen oder im Getreide, immer aber in einer kleinen Vertiefung angelegt wird. Die vier bis fünf Eier sind ziemlich groß, rundlich, in der Mitte stark ausgebaucht und auf glänzend weißem oder gelblichweißem Grunde mit gelbbraunen und grauen Flecken und Punkten dicht bedeckt.

Die Kalanderlerche wird in ihrer Heimat außerordentlich hoch geschätzt, und sie verdient es. Wer sie zum ersten Male singen hört, bleibt überrascht stehen; die Ueberraschung geht aber bald in Entzücken über. Der Gesang zeichnet sich vor allen mir bekannten Lerchengesängen durch einen wunderbaren Reichthum und ebenso große Fülle und Kraft aus. Aber dabei genügen dem herrlichen Sänger die eigenen Töne nicht einmal: er nimmt noch eine Menge Strophen aus Anderer Liedern auf. „Sowie die Kalanderlerche alle übrigen Mitglieder der Familie an Größe übertrifft", sagt Cetti, „so überbietet sie dieselben an Gesang. Sie kann mit jedem andern Vogel hierin um den Vorrang streiten. Ihre natürliche Stimme scheint mir ein Geschwätz von nicht großer Annehmlichkeit zu sein; ihre Einbildungskraft aber faßt Alles, was sie zu hören bekommt, und ihre dichterische Kehle

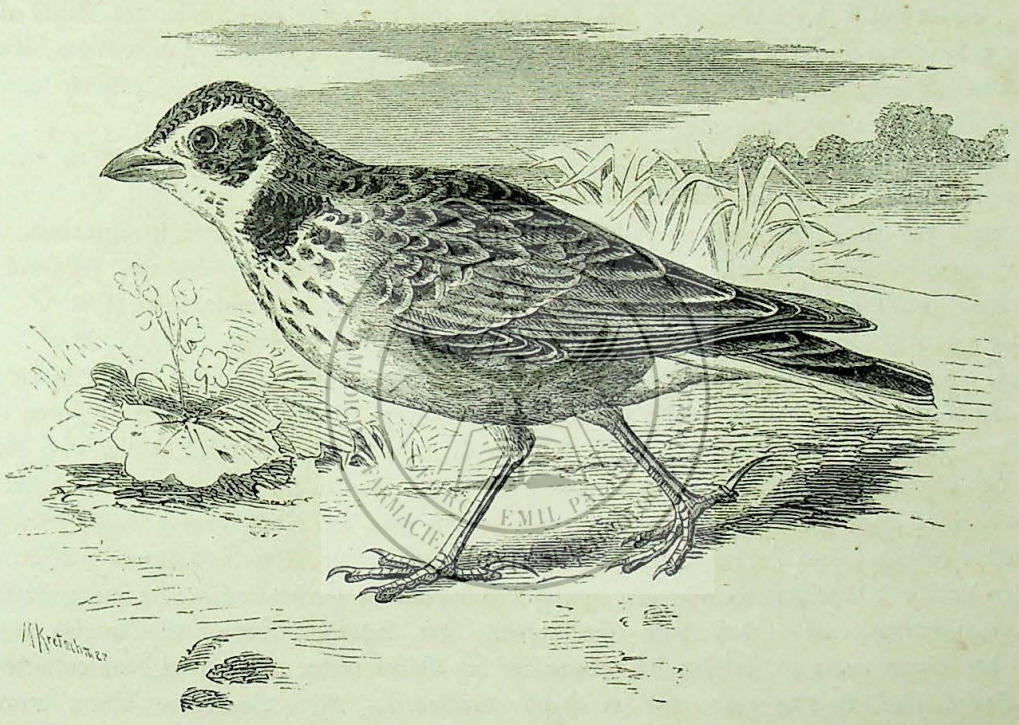

Die Kalanderlerche (Melanocorypha Calandra).

gibt Alles verschönert wieder. Auf dem Lande ist sie ein Echo aller Vögel; man braucht, um so zu sagen, anstatt all' der andern nur sie zu hören. Sie macht ebenso sehr von dem Geschrei der Raubvögel, als von der Weise der Sänger Gebrauch und verschwendet, in der Luft schwebend, Tausende in einander geflochtene Strophen, Triller und Lieder. Sie lernt, so viel man ihr vorspielt; das Flageolett hat keine bessere Schülerin, als sie. Ihre erlangte Geschicklichkeit macht sie nicht eitel: sie, die Künstlerin, singt vom Morgen bis an den Abend. Eine vor dem Fenster hängende Lerche dieser Art ist hinreichend, die ganze Gegend zu erheitern. Sie ist die Freude und der Stolz des Handwerkers, das Entzücken der Vorübergehenden." Alle übrigen Beobachter sind einstimmig in diesem Lobe. „Ihr Lockton", schreibt Graf Gourcy meinem Vater, „gleicht, einen tiefen Ton ausgenommen, der Lockstimme der Haubenlerche sehr. Ihr Gesang ist herrlich und wegen seiner außerordentlichen Abwechselung wirklich wunderbar. Ihre Nachahmungskunst setzt die seltene Gabe voraus, die Stimme nach Willkür verändern zu können; denn nur dadurch ist es möglich, bald jene hohen kreischenden, bald jene hellen Töne hervorzubringen, welche den Hörer in Erstaunen setzen. Wenn sie ihren Lock-

ton einige Mal hat hören lassen, folgen gewöhnlich einige Strophen aus dem Gesange der Bastardnachtigall, dann kommt der langgezogene, sehr tiefe Ruf der Amsel, in welchem sich namentlich das „Tack, tack" sehr hübsch ausnimmt. Hierauf folgen Strophen, ja zuweilen der ganze Gesang der Rauchschwalbe, der Singdrossel, des Stieglitz, der Wachtel, der Finkmeise, des Grünlings, des Hänflings, der Feld- und Haubenlerche, des Finken und Sperlings, das Jauchzen der Spechte, das Kreischen der Reiher, und dies Alles wird in der richtigen Betonung vorgetragen. Sie schnalzt wie ein Mensch, sie trägt allerhand Töne vor, welche sie gewiß von andern, mir ganz unbekannten Sängern annahm; sie ahmt Alles so täuschend nach, daß der Kenner jedes Vogels Gesang sogleich erkennen muß. Als ich sie erhielt, kannte sie den Gesang der Baumlerche und den Ruf der Schwanzmeise noch nicht: in kurzer Zeit hatte sie beiden Vögeln ihre Töne so gut abgelernt, daß sie dieselben herrlich vortrug. Zuweilen ist ihre Art zu singen äußerst sonderbar; sie scheint dann die Töne, ohne die Kehle im geringsten dabei zu bewegen, nur aus dem Schnabel heraus zu werfen."

„Schade nur, daß ihr Gesang für das Zimmer zu laut ist, daß er im geschlossenen Raum auf die Länge nicht ertragen werden kann. Ich mußte meine Gefangene der lästigen Stärke dieses Gesanges halber endlich weggeben. Der Händler verkaufte sie wiederholt; doch keiner der Liebhaber konnte die starken Töne im Zimmer vertragen."

Die Kalanderlerche hält bei einfacher Nahrung jahrelang im Zimmer aus. Man reicht ihr Nachtigallenfutter und etwas Gesäme; dabei befindet sie sich wohl und singt mit Ausnahme der Mauserzeit das ganze Jahr hindurch. Mit andern Vögeln darf man sie nicht zusammenhalten; sie ist ihnen gegenüber sich ihrer Stärke bewußt und richtet mit dem kräftigen Schnabel oft Unfug an. Ueberhaupt geräth sie leicht in Zorn. So konnte die von Gourcy gerühmte es nicht leiden, wenn der Käfig gereinigt wurde. Sie rieb dann ihren Schnabel mit aller Kraft an den Stäben des Gebauers, als wollte sie dieselben zerbrechen. Angegriffen, wehrt sie sich ihrer Haut durch kräftige Bisse.

Es ist auffallend, daß wir bisher den in ganz Südeuropa häufigen Vogel noch so selten lebend erhielten; er würde allen Thiergärten zur größten Zierde gereichen und sicherlich sich auch bei uns viele Liebhaber erwerben. In Spanien werden viele Kalanderlerchen für das Gebauer gefangen. Es geschieht Dies in durchaus eigenthümlicher Weise. Man geht des Nachts auf geeignete Feldstücke; einige der Fänger tragen Herdenglocken, andere Blendlaternen, die übrigen Handnetze. Die Lerchen werden durch den Lichtschimmer geblendet, durch den Klang der Herdenglocken aber irre geführt, und zu der Meinung verleitet, daß ihnen eine Rinder- oder Schafherde nahe. Sie warten die Ankunft der Fänger ruhig ab, drücken sich sodann auf den Boden nieder und werden dann entweder mit den Netzen überdeckt oder sogar mit der Hand gegriffen. — Mein Bruder hat einem derartigen Fange beigewohnt. —

Eine Kalanderlerche im Kleinen ist die Kalandrelle der Spanier und Italiener (Calandritis brachydactyla). Sie unterscheidet sich von der Kalanderlerche durch den auch verhältnißmäßig kleineren Schnabel und den sehr kurzen Sporn. Das Gefieder ist auf der Oberseite gleichmäßig hell-lehmfarbig, auf dem Kopf mit röthlichen, auf dem übrigen Oberkörper mit graulichem Anflug; die Unterseite ist lichtgraugelb. Die Flügelbinden sind dunkler, die Flecken zu beiden Seiten des Halses kleiner und lichter, als bei der Kalanderlerche. Die Länge beträgt 5¼ bis 6 Zoll, die Breite 10 bis 11 Zoll, die Fittiglänge 3¼ Zoll, die Schwanzlänge 2 bis 2½ Zoll.

Der Verbreitungskreis der Kalandrelle ist ausgedehnter, als der ihrer großen Verwandten. Alle Ebenen Südeuropas und Mittelasiens, sowie endlich Westafrika beherbergen die kleine Lerche in großer Anzahl. Sie bevorzugt die ödesten Gegenden, ohne jedoch Felder zu meiden. Jene wüstenartigen Strecken des Südens und die asiatischen Steppen sind ihre wahre Heimat. Der Boden dort gleicht

ihrem Gefieder so täuschend, daß sie des verdeckenden Getreides nicht bedarf. Mir ist es vorgekommen, daß sie schon auf zehn Schritt Entfernung dem Auge vollständig zu entschwinden wußte, indem sie sich einfach niederduckte. In Nordspanien wandert die Kalandrelle mit Beginn des Frühlings in ungeheuren Scharen ein; diese zertheilen sich rasch in Paare; jedes von ihnen erwählt sich ein kleines Gebiet, und hier verbringt es den Sommer.

Flug und Betragen haben manches Eigenthümliche; im ganzen ist jedoch auch die Kalandrelle eine echte Lerche. Im Flug beschreibt sie in der Luft unregelmäßige Bogen; beim Emporsteigen klettert sie, um mich so auszudrücken, in schiefer Linie empor, beim Herabkommen läßt sie sich einfach zur Erde herabfallen. Sie singt im Fliegen, oft aber auch im Sitzen. Der Gesang ist, wie Homeyer sehr richtig sagt, „lauter Stückwerk, nichts Zusammenhängendes". Er ähnelt aber doch dem unserer Feldlerche. „Es gehen langgezogene Töne voran, denen sehr schnell gegebene Nachsätze folgen, welche weder im Wohllaut, noch im Tonfall zum Gesange passen. Die langgezogenen Flötentöne sind schreiend, die Schlußstrophen hölzern und ohne Klang. Dabei werden einige Strophen ganz genau oder nur mit Abänderung des Schlusses bis zum Ueberdruß wohl zehn- bis zwanzigmal wiederholt, und man wird dadurch an die langweilige Sangesweise mancher schlecht singenden Haubenlerchen erinnert. Trotz alledem besitzt auch diese Lerche große Fertigkeit im Nachahmen fremder Vogelstimmen."

Das Nest ist ebenso kunstlos und ebenso wohl verborgen, wie das anderer Lerchen. Die Eier sind auf lichtgelblichem oder grauem Grunde mit schwach röthlichbraunen und deutlichen Punkten gezeichnet, wie es scheint, aber großen Veränderungen unterworfen.

Anfang Septembers scharen sich die Kalandrellen zu Flügen zusammen, welche bald förmliche Heeresmassen werden, und wandern nun nach Süden. Sie erscheinen in den waldigen Steppen des innern Afrika in ganz ungeheuren Scharen, welche auf halbe Stunden hin und im buchstäblichen Sinne des Wortes den Boden bedecken oder beim Auffliegen Wolken bilden. Ganz so ist es nach Jerdon in Indien, woselbst die aus Mittelasien wandernden Kalandrellen regelmäßig im Oktober und November eintreffen und bis zum April verweilen. Dieser Gewährsmann versichert, daß er mit einem Doppelschusse seines Gewehres zwölf Dutzend Kalandrellen erlegt habe, und für mich, der ich die Heermassen derselben Vögel im innern Afrika gesehen habe, hat die Angabe durchaus nichts Unwahrscheinliches. Auch in Spanien werden die Thierchen zu Hunderten und Tausenden erlegt und gefangen. Demungeachtet gleicht ihre starke Vermehrung ihre Verluste rasch wieder aus.

Der Kalanderlerche sehr nahe verwandt ist eine, den Steppen Innerasiens angehörige, durch ihre Färbung sehr auffallende Lerche, welche man bezeichnend Mohrenlerche genannt hat. Sie unterscheidet sich in der Gestalt durch ihren dicken, finkenartigen Schnabel und ist deswegen zum Vertreter einer eigenen Sippe (Saxilauda) erhoben worden.

Die Mohrenlerche (Saxilauda tatarica) kommt in der Größe der Kalanderlerche gleich: sie ist 7½ bis 8 Zoll lang; die Fittiglänge beträgt 5½, die Schwanzlänge 3 Zoll. Das Gefieder des alten Männchens ist kohlschwarz, nach der Mauser auf dem Rücken und der Unterseite weißlich überflogen, ja selbst weißscheckig, weil alle Federn lichter gerandet sind, und diese Ränder sich erst abnutzen müssen, bevor die schwarze Farbe zur Geltung kommt. Der Schnabel ist gelb, etwas dunkler an der Spitze, der Fuß bräunlich, das Auge lichtbraun. Das Weibchen ist lerchengrau, dunkelgrau gefleckt, auf der Unterseite weiß. Die Jungen ähneln dem Weibchen.

Alle Salzsteppen Mittelasiens beherbergen diese Lerche in Menge jahraus jahrein; denn, wie es scheint, wandert sie nicht, sondern sucht sich höchstens die Stellen auf, wo der Schnee nicht liegen bleibt. Eversmann sah sie im Winter in ungeheuren Scharen, auch Radde traf sie sehr häufig

an. Ueber das Sommerleben sind mir ausführliche Berichte nicht bekannt. Die Samen der Salzpflanzen bilden das hauptsächliche, ja fast ausschließliche Futter des Vogels. Während des Sommers wird er selbstverständlich Kerbthiere auch nicht verschmähen. In der Lebensweise soll die Mohrenlerche mit der Kalanderlerche, deren Schwärmen sie sich auch oft zugesellt, die größte Aehnlichkeit haben. Das Nest ist kunstlos. Die vier bis fünf Eier sind auf blaßbläulichem Grunde mit röthlichen Flecken bezeichnet.



Die Mohrenlerche (Saxilauda tatarica).

Dies ist Alles, was wir über die Mohrenlerche wissen. Demungeachtet gilt sie als deutscher Vogel, weil sie sich schon mehrere Mal bis zu uns verflogen hat.

Ein so dunkler Vogel, welcher, wie die Mohrenlerche, auf die Erde gebannt ist, kann nur auf einem schwarzen Boden leben: — in der Sandwüste Afrikas würde er uns als unnatürlich erscheinen. Die Wüste hat ebenfalls ihre Lerchen, diese aber sind ebenso gefärbt, wie der Sand selber, und deshalb ist der Name, welcher ihnen geworden, durchaus bezeichnend. Die Sippe der Sand- oder Wüstenlerchen (Ammomanes) kennzeichnet sich durch mittelgroßen, aber starken Schnabel, sehr kräftige, lange, spitze und breite Flügel, verhältnißmäßig großen, in der Mitte mehr oder minder ausgerandeten Schwanz, und ein sand- oder isabellfarbiges Gefieder. Die wenigen Arten, welche man kennt, sind sich sehr ähnlich.

Die Wüstenlerche (Ammomanes deserti) gehört zu den kleineren Arten ihrer Familie. Sie ist blos 5½ Zoll lang und 8½ Zoll breit, auf der Oberseite sehr gleichmäßig graulich-, sand-, mehl- und rostgelblich, an der Kehle fein dunkel gestrichelt, an den schwärzlichen Schwung- und Steuerfedern dunkelrostbraun gekantet.

Ich habe die Wüstenlerche während meines Aufenthalts in Afrika in ganz Egypten und Nubien überall in der Wüste angetroffen, selbst inmitten der großen Sandstrecken, welche der Araber sehr bezeichnend Hammadas, d. h. die durchglühten, nennt. Sie meidet das bebaute Land und findet sich erst da, wo der dürre Sand der belebenden Kraft des Wassers zu spotten scheint. Der Wüste gehört sie vollständig und ausschließlich an, hier aber ist sie häufig.

Ich habe den lieblichen Vogel früher schon in meinen „Ergebnissen u. s. w." beschrieben und weiß dem dort Gesagten nichts Neues hinzuzufügen. Deshalb mag es mir nachgesehen werden, wenn ich die bereits gebrauchten Worte wiederhole: Ihren Ruf vernimmt man schon in Oberegypten, sobald man den Fuß über den letzten Damm setzt, mit welchem man die dem Strom enthobenen fruchtbaren Fluten vor dem gierig nach ihnen verlangenden Sande schützt; sie ist es, welcher man zwischen den großartigen Zeichen vergangener Zeiten des Pharaonenlandes, in den Tempelruinen, begegnet: sie waltet wie ein aus alter Zeit zurückgelassener, verwandelter Priester der Isis in den hehren Räumen; sie ist es aber auch, welche im Zelte des braunen Nomaden förmlich zum Hausvogel geworden ist.

Die Wüstenlerche ist ein liebenswürdiges, aber ein stilles, ernstes Thierchen. Lauf und Flug

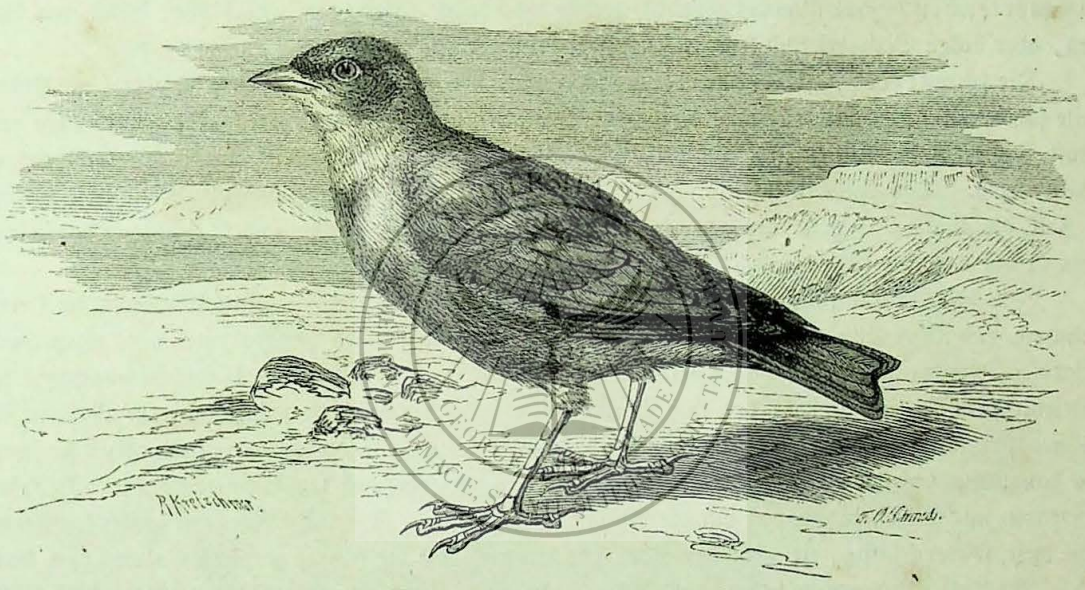

Die Wüstenlerche (Ammomanes deserti).

sind behend und gewandt; denn die arme Wüste verlangt derartige leibliche Befähigung von ihren Kindern, — aber das ganze Wesen des Vogels steht nicht im Einklang mit solcher Begabung, und der gewöhnliche Lockruf hat etwas so Schwermüthiges, daß man über diesen Eindruck fast den ihm eigenen Wohllaut vergißt.

Unsere Lerche lebt paarweise, aber mit anderen ihrer Art friedlich zusammen. Zuweilen schart sie sich mit diesen in große Flüge. Sie ist eins der anspruchlosesten Geschöpfe, welche ich kenne. Einige hundert Geviertellen Sandfläche, ein paar Steine darauf und ein wenig dürftiges Riedgras zwischen ihnen genügen ihr, und vergeblich fragt man sich, wie solcher, dem menschlichen Auge vollkommen todt erscheinender Wohnsitz dem Vogel Heimat sein kann, wie er ihn ernähren könne. Und doch muß Dies der Fall sein: denn jedes Paar hängt treu an dem einmal erwählten Wohnorte. Wenn man diesen mehrere Tage nach einander besucht, wird man die Lerche fast immer an derselben Stelle, ja an demselben Steine finden.

In den ersten Monaten des Jahres schreitet die Wüstenlerche zur Fortpflanzung. Ihr Nest steht höchst wahrscheinlich in Steinspalten. Es hält außerordentlich schwer, es zu finden; mir wenigstens ist Dies, trotz des eifrigsten Suchens, nicht gelungen. Das Männchen bekundet die Zeit seiner

Liebe durch einen leisen, hübschen, jedoch ziemlich armen Gesang, aus welchem der erwähnte schwermüthige Lockton am öftersten wiedertönt. Nach dem Singen umgeht es sein Weibchen mit etwas von dem Körper abgehaltenen Flügeln. Dann fliegen beide zusammen, gewöhnlich auf den höchsten Punkt ihres Wohnortes, auf einen der Steine z. B., und das Männchen beginnt von neuem zu singen.

Die Wüstenlerche ist so harmlos, wie nur irgend ein anderer Vogel des Landes. Sie scheut den Menschen nicht, gleichsam als wisse sie, daß sie seines Schutzes sicher sei. Mit innigem Vergnügen bin ich ganz nahe an sie herangegangen, und mit wahrem Entzücken habe ich gesehen, wie sie vertrauensvoll in das Zelt eines Nomaden kam, welcher an einem Brunnen der Bahiuda zeitweilig sich aufhielt. Dem Araber fällt es nicht ein, dem traulichen Vogel jemals feindselig entgegenzutreten, und auch der Europäer und zumal der Forscher gewinnt ihn bald so lieb, daß er sich förmlich scheut, ihn zu erlegen.

Weiter im Innern Afrikas, aber von der Ostküste des Erdtheils an bis zum atlantischen Meere und bis zum Vorgebirge der guten Hoffnung leben noch andere Lerchen, die Zwerge der Familie, Ammerlerchen (Pyrrhullauda) genannt, welche sich, außer ihrer geringen Größe, durch den kurzen, aber dicken Schnabel und sehr große Flügel kennzeichnen.

Die schwarzköpfige Ammerlerche (Pyrrhullauda leucotis) ist auf dem Kopf und der Unterseite schwarz, auf dem Rücken zimmtbraun, die Wangen und eine Binde, welche über den Nacken verläuft, sind weiß, die Hüften schmuzig weiß, die Schwingen und Steuerfedern braun, die letzteren zur Hälfte weiß. Das Auge ist lichtbraun, der Schnabel und die Füße sind lichtgelb. Die Länge beträgt 5 Zoll, die Breite 9¾ Zoll, der Fittig mißt fast 3 Zoll, der Schwanz beinahe 2 Zoll. Das Männchen ist um 2 Linien kürzer und um 6 Linien schmäler.

Vom 16. Grad nördlicher Breite an vermißt man in allen tiefer gelegenen Gegenden die kleine, muntere und bewegliche Lerche nirgends; sie fehlt nur dem höheren Gebirge und dem eigentlichen Walde. Dem ihr gewährten Schutz vertrauend, treibt sie vor den Augen des Menschen ungescheut ihr Wesen. Sie findet sich dicht vor den Dörfern und selbst zwischen den Häusern, falls ihr hier ein wüster Platz erwünschten Aufenthalt gewährt. Auch im Steppenwalde sieht man sie; denn sie scheut die baumbestandenen Gegenden nicht, falls nur freie Strecken zwischen den Bäumen bleiben. In ihrem Betragen und Wesen hat sie viel mit der Wüstenlerche gemein. Sie trägt sich aber nicht so schmuck wie diese, sondern lässig; sie zieht den Kopf sehr ein und hält die Flügel gewöhnlich etwas vom Leibe ab. Ihr Lauf ist ungemein behend, ihr Flug leicht, schnell und anmuthig. Der Gesang ist höchst einfach, kaum mehr als eine oftmalige Wiederholung des leisen, aber wohllautenden Lockrufes „Titit", welches durch einige andere Laute verbunden wird. Das Lied wird gewöhnlich im Fliegen, nicht selten aber auch im Sitzen von Baumspitzen herab vorgetragen.

Jedes Pärchen bewohnt ein ziemlich großes Gebiet und hält sich hier treuinnig zusammen. Nach der Fortpflanzungszeit vereinigen sich dann die Familien mit andern ihrer Art, und dann sieht man oft zahlreiche Flüge dieser niedlichen Vögel. Ueber das Fortpflanzungsgeschäft habe ich selbst keine Beobachtungen machen können. Im Mai und Juni bemerkte ich die von den Alten durchaus verschiedenen und deshalb leicht kenntlichen Jungen.

Dieser dürftigen Beschreibung, welche im wesentlichen ebenfalls aus meinen „Ergebnissen u. s. w." wiederholt ist, möchte ich noch ein paar Worte Jerdon's hinzufügen, welcher von einer in Indien lebenden Art derselben Sippe spricht: „Die Ammerlerche lebt auf den offenen Flächen, fällt aber auch in die Felder ein und macht sich bemerklich durch ihr wechselndes Auf- und Niedersteigen. Sie steigt bis zu einer gewissen Höhe mit wenigen Flügelschlägen auf und stürzt sich dann fast immer senkrecht herunter, bis sie den Grund fast berührt. Dann erhebt sie sich von neuem und wiederholt Dies verschiedene Male. Gewöhnlich fliegt sie nicht weit. Oft sieht man sie auf einem Hausfirst sitzen. Ihr Nest baut sie in den Monaten Januar bis März in einer kleinen Vertiefung auf den Boden aus

Gras, Lumpen u. dergl. Das Gelege besteht aus drei Eiern, welche auf lichtgrünlichgrauem Grunde mit kleinen braunen Flecken, namentlich am dicken Ende, bedeckt sind. Die Jungen sind wie die wahren Lerchen gefärbt."

Eine der anmuthigsten aller Lerchen, was Zeichnung und Betragen anlangt, ist die Alpen- oder Berglerche (Phileremos alpestris). Auch sie bildet mit andern Verwandten eine besondere Sippe, deren Kennzeichen bestehen: in einem gestreckten Leibesbau, zwei kleinen Federhörnern an den Seiten des Hinterkopfes, mittellangem, geraden, ziemlich schwachen Schnabel, langen Flügeln, in denen die

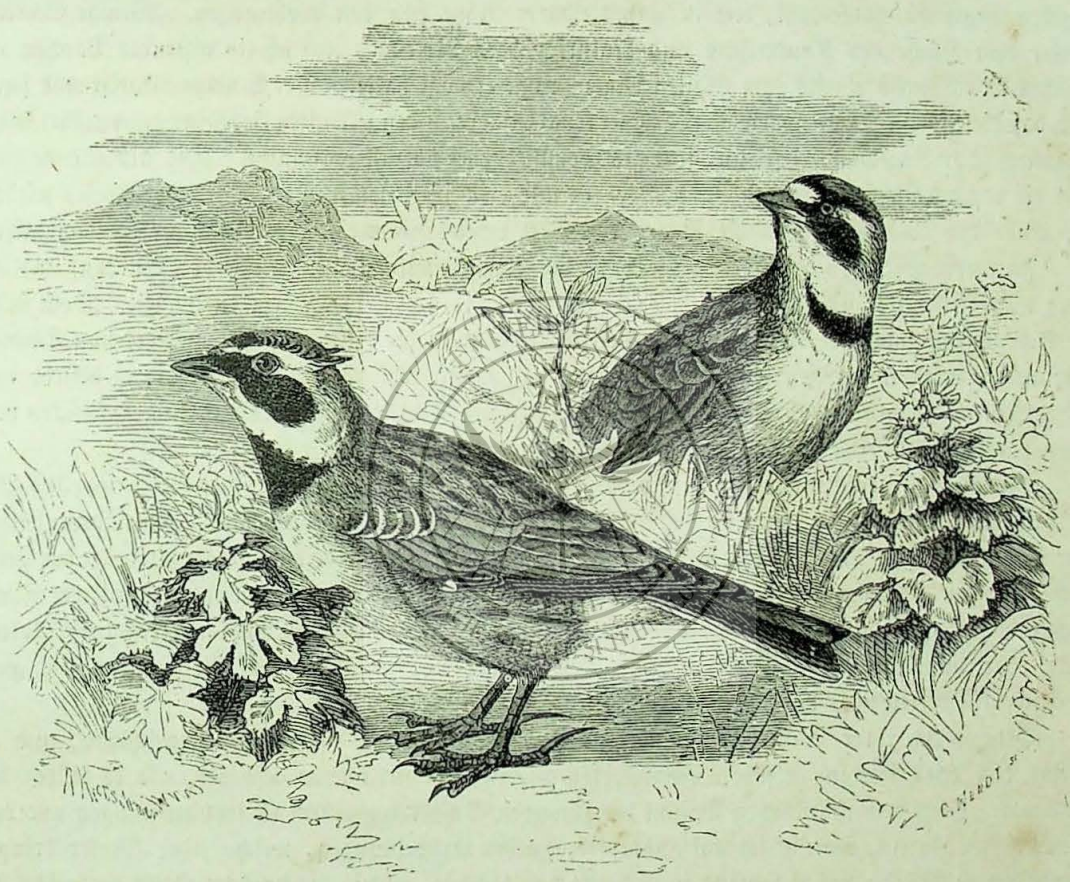

Die Berglerche (Phileremos alpestris).

zweite, dritte und vierte Schwungfeder fast gleich lang und die längsten sind, starken Füßen, mit mittellangen Zehen und kurzen, wenig bogenförmigen Sporen am Daumen, sowie endlich in einer ziemlich bunten Zeichnung.

Die in Nordeuropa lebende und fast allwinterlich in Deutschland vorkommende Alpenlerche ist 7 Zoll lang und 13 Zoll breit; die Fittiglänge beträgt 4 Zoll, die Schwanzlänge 3 Zoll. Das Gefieder ist auf der Oberseite roströthlichgrau; die Schwingen und Schwanzfedern sind schwarz, breit dunkelbraun gesäumt; die Brust und der Bauch sind lichtfahlgrau, fast weißlich. Sehr hübsch ist der Kopf gezeichnet. Die Stirn ist schmuziggelb, die Ohrgegend gelbgrau, ein schmaler Streifen, welcher über dem Auge hinläuft und sich nach hinten verbreitert, die Kehle und die Halsseiten sind schwefelgelb, ein Band auf dem Kopfe, die Federohren, ein Streifen, welcher vom Schnabel beginnt und unter dem Auge weg bis zur Halsmitte verläuft, und ein dreieckiger halsbandartiger Flecken in der Kropfgegend

endlich sind sammtschwarz. Das Auge ist lichtbraun, der Schnabel hornblau, der Fuß graublau. Bei den Jungen im Nestkleide sind alle Federn der Oberseite mattgraubraun in der Mitte, bleichgelb an den Rändern; die Unterseite ist weiß, die einzelne Feder mit blaßgelbem Saume; die Schwung- und Steuerfedern sind einfach mattbräunlich ohne lichteren Saum.

Die Alpenlerche trägt ihren Namen nicht von den schweizer, sondern von den nordeuropäischen und bezüglich sibirischen Alpen. Sie ist in ganz Nordasien ziemlich häufig und wird in Nordamerika und Indien durch ihr nahe verwandte Arten ersetzt. Früher gehörte sie in Nordwesteuropa zu den Seltenheiten: seit etwa funfzig Jahren aber hat sie sich mehr und mehr verbreitet, und gegenwärtig ist sie in Nordskandinavien eine regelmäßige Erscheinung. In Finnmarken oder norwegisch Lappland lebt sie nach meinen Beobachtungen keineswegs auf den höheren Gebirgen, sondern von der Seeküste an bis zu höchstens vier-, fünfhundert Fuß über dem Meer hinauf. Sie findet sich in den menschenleersten Gegenden ebensowohl, wie in unmittelbarer Nähe von den Wohnungen. Wenige Schritte hinter dem Hause des Kaufmanns und Naturforschers Nordvy traf ich ein nistendes Pärchen an, welches Mitte Julis bereits zum zweiten Male Junge erzeugt hatte. Der kundige Vogelfreund sagte mir, daß diese schöne Lerche noch während seiner Knabenjahre zu den seltensten Erscheinungen gehört habe, allgemach aber eingewandert sei und jetzt als Sommervogel überall vorkomme. Die Alpenlerche verläßt die hochnordischen Gegenden Ende Oktobers und erscheint daselbst in der Mitte des Aprils wieder. Zu Ende des Monats haben die Paare das Nest bereits gebaut und gewöhnlich auch schon Eier.

In ihrem Betragen hat die Alpenlerche große Aehnlichkeit mit der Feldlerche: ihr Lauf und ihr Flug unterscheidet sich so wenig, daß ich keinen Unterschied wahrnehmen konnte. Doch steigt die Alpenlerche nicht wie ihre südliche Schwester singend in die Luft; sie singt entweder von Steinen oder auch von Baumzweigen herab. Auf letztere setzt sie sich sehr häufig. Die Nahrung besteht aus Sämereien und Kerbthieren, namentlich aus den in allen Tundras so überaus häufigen Mücken und deren Larven, mit welchen auch die Jungen aufgefüttert werden.

Das Nest ist verhältnißmäßig kunstreich. Es wird zwar ebenfalls in einer Vertiefung des Bodens angelegt, aber innen mit feinen Halmen und selbst mit Pflanzenwolle und zarten Samenhülsen sehr nett ausgelegt. Das Gelege enthält vier bis fünf Eier, welche beinahe so groß wie die der Feldlerche und auf gelblichem Grunde mit außerordentlich feinen Strichelchen von etwas dunklerer Farbe gezeichnet sind und am dicken Ende oft kranzartig. Einige Eier zeigen auch wohl schiefergraue Schalenflecke oder dunkelbraune Haarzüge. Das Nest ist schwer aufzufinden, weil die Tundra sehr gute Versteckplätze bietet.

Gelegentlich ihrer Winterreise besucht die Alpenlerche ziemlich regelmäßig Deutschland, und es scheint, daß Dies, seitdem sie sich in Finnmarken angesiedelt, viel öfterer geschieht, als es früher der Fall war. Nach dem mündlichen Bericht des jüngeren Schilling gehört sie jetzt auf Rügen und den benachbarten Inseln, namentlich auf Hiddensee, zu den Erscheinungen, welche jeder Winter bringt; ebenso hat sie Gätke auf Helgoland in Scharen von sechszig, achtzig bis hundert Stück beobachtet, in den letzten Jahren sehr häufig.

Der hamburger Thiergarten erhielt von Hiddensee eine ganze Gesellschaft der zierlichen Vögel, von welcher sich die meisten bei sehr einfacher Pflege vortrefflich gehalten haben. Sie sind anmuthig in einem kleinen Raume; viel anmuthiger aber in dem Gesellschaftsbauer. Hier vertragen sie sich mit den übrigen Vögeln nicht nur vortrefflich, sondern sie scheinen sogar an deren Gesellschaft große Freude zu haben. Gewöhnlich machen sie sich auf dem Boden zu schaffen; wenn jedoch die Finkenwolke, unter der sie sich, Nahrung suchend, bewegen, emporflattert, erheben auch sie sich mit und lassen sich dann auf dem Gezweige, am liebsten auf starken Aesten, nieder. Ob sie im Käfig singen, weiß ich nicht: die unsrigen haben es bis jetzt noch nicht gethan.

*

Die Lerchen im engeren Sinne (Alaudae) haben einen dünneren Schnabel, kürzere Flügel und einfachere Zeichnung, als die vorhergehenden, denen sie sonst in jeder Hinsicht, namentlich aber im Betragen, ähneln. Unsere deutschen Arten, die Lerchen im eigentlichen Sinne des Worts, d. h. diejenigen, welche bei uns regelmäßig vorkommen und brüten, gehören sämmtlich dieser Horde an.

Die Hauben-, Schopf-, Kamm-, Zobel-, Weg-, Koth- und Hauslerche (Galerita cristata) verdient insofern an erster Stelle genannt zu werden, als sie durch ihren verhältnißmäßig starken Schnabel an die vorhergehenden erinnert. In der Schnabelbildung, dem gedrungenen Bau des Leibes, dem mittelstarken Fuß mit fast geradem Sporn an der Hinterzehe, den großen, breiten und stumpfen Flügeln, dem sehr lockeren Gefieder und der Holle oder Haube auf dem Kopf begründen sich die Kennzeichen der Sippe. Ueber die Färbung des Gefieders ist schwer etwas Bestimmtes zu sagen; denn die Haubenlerche ändert sehr ab, und wir wissen heutigen Tages noch nicht, ob wir auf diese Ab-

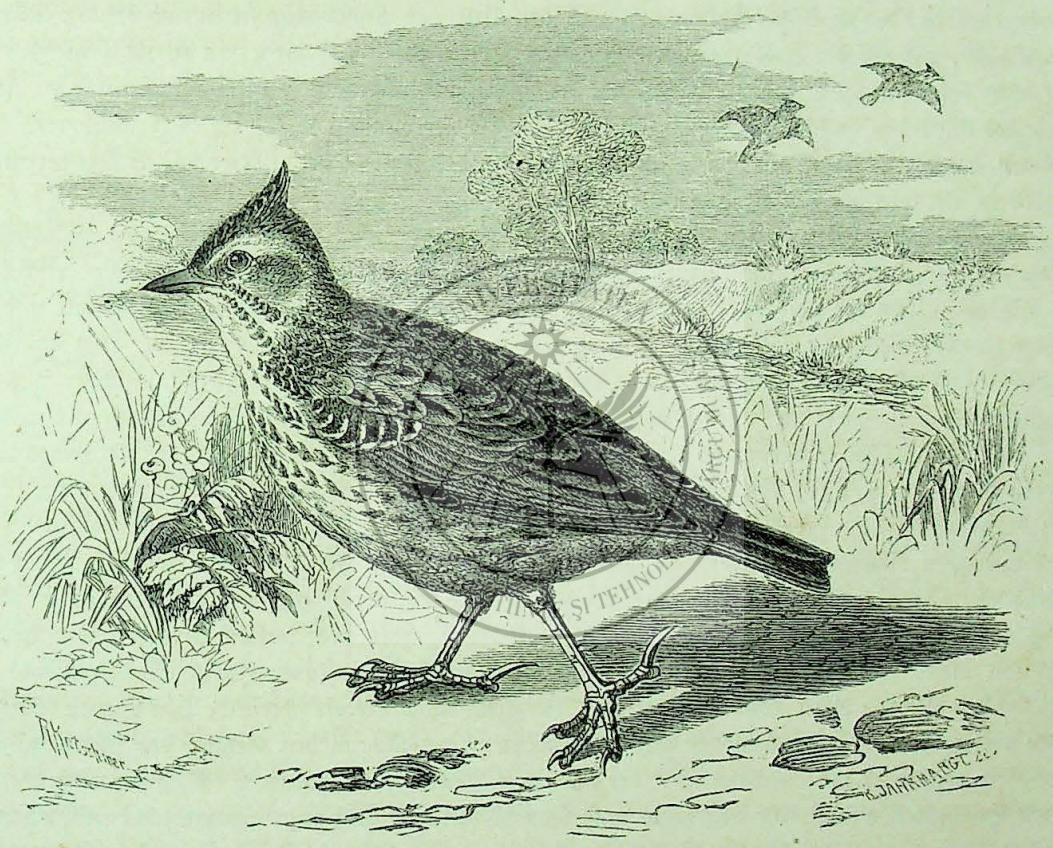

Die Haubenlerche (Galerita cristata).

weichungen Arten zu begründen oder ob wir es nur mit Spielarten zu thun haben. Soviel aber ist gewiß, daß mit der Farbenänderung auch Unterschiede im Betragen und namentlich im Gesang bemerklich werden, daß man also, ohne sich eines Fehlers schuldig zu machen, recht wohl von verschiedenen Arten dieser Vögel sprechen darf. Es ist hier nicht der Ort, auf alle die feinen Schattirungen der Grundfarbe verschiedener Haubenlerchen einzugehen; es muß genügen, wenn ich sage, daß die Grundfarbe vom Dunkelfahlgrau an bis zum hellen Sandgelb wechselt. Auf dem fruchtbaren dunkeln Boden Egyptens (und Thüringens) lebt eine sehr dunkle, von meinem Vater Galerita nigricans genannte Haubenlerche, in den Wüsten kaum eine Meile von jenem Aufenthaltsorte eine andere fast goldgelb gefärbte: — von klimatischen Spielarten ist also bei diesen Vögeln nicht zu reden.

Bei unserer deutschen Haubenlerche ist die Oberseite gewöhnlich röthlichfahlgrau, die Kehle licht, gilblichweiß etwa, die übrige Unterseite hellgilblichfahl. Die Mitte jeder Feder ist durch dunkle Schaft-

striche, welche länger oder kürzer sein können, gezeichnet. Ungefleckt sind nur die Kehle, der Hinterbauch und ein Streifen über dem Auge. Die Schwingen und die Steuerfedern sind dunkelbraun oder schwarz, rostroth gesäumt. Im Jugendkleide sind alle Federn der Oberseite weiß gerandet und an der Spitze dunkelgefleckt. Das Auge ist braun, der Oberschnabel dunkelgrau, der untere horngrau, der Fuß röthlich. Die Länge beträgt 6¾ Zoll, die Breite 12½ Zoll; der Fittig mißt 3¾ Zoll, der Schwanz 2½ Zoll. Das Weibchen ist um 4 bis 5 Linien kürzer, und um 6 bis 9 Linien schmäler.

In Lebensweise und Betragen haben alle Haubenlerchen große Aehnlichkeit, so daß wir sie, unbekümmert um ihre Arteinheit oder Artverschiedenheit, gemeinschaftlich betrachten können. Ihre Verbreitung ist eine außerordentlich große. Sie bewohnen ganz Europa, ganz Mittel- und Südasien und Afrika, so weit es mir bekannt geworden ist. Im Süden scheinen sie häufiger zu sein, als im Norden; in Afrika und Spanien sind sie die überall vorkommenden Arten ihrer Familie; aber auch in Deutschland sind sie durchaus nicht selten. Hier haben sie sich namentlich in den letzten Jahren weiter verbreitet und auch da eingefunden, wo sie früher fehlten. Im Süden Europas findet man sie in und bei den Dörfern ebensowohl, als auf der einsamen, menschenleeren Ebene oder im Gebirge; in Afrika bewohnen sie, wie schon angedeutet, das bebaute Land, wie die eigentliche Wüste; in Deutschland bevorzugen sie die Nähe des Menschen entschieden, und namentlich im Winter drängen sie sich diesen förmlich auf. Sie kommen dann wie die Sperlinge und Finken in das Innere der Dörfer und Städte herein: sie werden zu Bettlern vor den Scheuern und Küchen.

Ihr Betragen hat manches Eigenthümliche. Sie sind außer der Begattungszeit stille Vögel, welche sich nur durch ihre Allgegenwart bemerkbar machen, im übrigen aber so anspruchslos erscheinen, als möglich. Von der Feldlerche unterscheiden sie sich leicht durch ihre gedrungene Gestalt und die spitzige Haube, welche sie fast immer sehr aufrecht tragen. Im Sitzen und Laufen, auch im Fluge ähneln sie den übrigen Verwandten sehr. Ihre Stimme ist ein leises „Hoid hoid", welchem ein helles angenehmes „Qui qui" zu folgen pflegt. Der Gesang zeichnet sich durch Abwechslung aus und hat seine Vorzüge, obwohl er weder mit dem der Feldlerche noch vollends mit dem der Haidelerche verglichen werden kann. Homeyer, von dessen feinem Ohre für Vogelgesänge ich bereits gesprochen habe, rühmt besonders das Lied der spanischen Haubenlerche und sagt: „Das Klagende der Haidelerche ist ihr nicht nur eigen, sondern sie übertrifft diese liebe Sängerin gerade in dieser Eigenthümlichkeit noch bedeutend. Auch der Ton ist durchaus verschieden von dem der deutschen Haubenlerche: er ist so weich, so klagend, so silberrein, wie bei der Haidelerche, aber noch melancholischer. Der Vortrag steht mit dieser Tonweise im engsten Zusammenhange: ich kenne kaum etwas Schöneres, als den gefühlvollen Gesang dieser Lerche, während im Vergleich damit der oft schreiende Ton und die Sangesweise unserer deutschen Haubenlerche mir oft zuwider war. Als ich den Gesang der südeuropäischen Art hörte, wollte ich ihn durchaus nicht für den einer Haubenlerche halten." Auch die wüstenbewohnende Haubenlerche singt sehr angenehm, und man ist vielleicht noch mehr geneigt, als in Südspanien, ihr das gut zu rechnen, weil in der Wüste jeder Laut eine erfreuliche, ein Vogelgesang aber eine geradezu entzückende Wirkung äußert.

Die Nahrung ist gemischter Art. Es scheint, als ob sie ebensoviel Sämereien als Kerbthiere zu sich nehmen; mit letzteren füttern sie ihre Jungen groß. Im Herbst, im Winter und im Frühling begnügen sie sich mit Gesäme aller Art. Im Frühjahr pflücken sie sich zarte Grasspitzen und andere grüne Kräuter ab. In der Gefangenschaft ernährt man sie leicht mit Drosselfutter und Sämereien.

Das Nest wird auf Feldern, trockenen Wiesen, in Weinbergen, Gärten und an ähnlichen Orten auf dem Boden angelegt, oft sehr nahe bei bewohnten Gebäuden, so z. B. in viel besuchten öffentlichen Gärten. Es steht aber immer sehr verborgen und ist schwer zu finden. In seiner Bauart unterscheidet es sich wenig von andern Lerchennestern; auch die Eier sind sofort als Lercheneier zu erkennen: sie sind auf gelbem oder röthlichweißen Grunde mit sehr vielen aschgrauen und gelbbraunen kleinen Punkten und Flecken über und über bestreut. Das erste Gelege besteht gewöhnlich aus vier bis sechs, das zweite aus drei bis vier Eiern. Beide Geschlechter brüten abwechselnd, das Weibchen

während der Nacht und in den Mittagsstunden. Die Jungen schlüpfen nach vierzehntägiger Bebrütung aus und werden von beiden Eltern reichlich mit Kerbthieren gefüttert. Sie verlassen das Nest, noch ehe sie ordentlich fliegen können, huschen anfangs behend auf dem Boden hin und drücken sich bei Gefahr platt auf demselben nieder. Die Eltern führen sie so lange, bis sie sich selbst forthelfen können. Dann schreiten sie zur zweiten Brut.

Die Haubenlerchen genießen insofern ein glücklicheres Loos, als sie nicht in so großer Menge wie die Feldlerchen für die Küche gefangen und außerdem kaum verfolgt werden. Die übrigen Feinde sind dieselben, welche auch andern Erdvögeln nachstellen. Im Käfig hält man Haubenlerchen selten. Ihr Gesang behagt nicht Jedermann, und der wahre Liebhaber zieht namentlich die Haidelerche der gehäubten Schwester bei weitem vor.

Geringe Größe, zarter Schnabel, kleine Flügel, große, runde, breite Flügel und eine kaum bemerkbare Holle kennzeichnen unsere Haide-, Baum-, Wald-, Busch-, Holz-, Dull- oder Lulllerche (Chorys arborea), welche außerdem den stolzen Beinamen Wald- oder Haidenachtigall und zwar mit vollem Rechte trägt. Unter unsern deutschen Lerchen ist sie die kleinste. Ihre Länge beträgt höchstens 6 Zoll, die Breite 11¾ Zoll, die Fittiglänge 3½, die Schwanzlänge 2 Zoll. Das Weibchen ist um einige Linien kürzer und schmäler. Das Gefieder ist auf der Oberseite lerchenfarbig mit einem Anflug ins Röstliche, auf der Unterseite weißlich, bis zur Brust schwärzlich längs gestreift. Die Spitzen der vier äußersten Steuerfedern sind weiß oder gelblich. Ein lichtes Kopfband beginnt an der Wurzel des Oberschnabels, läuft über das Auge weg und unter der Holle um den Kopf herum. Im Jugendkleide sind die Federn der Oberseite dunkel gesäumt.

Mittel- und Südeuropa und ein großer Theil Mittelasiens bis nach Kamtschatka hin beherbergen diesen liebenswürdigen Vogel. Aber er ist hinsichtlich seines Aufenthaltes beschränkter, als andere Lerchen; denn er gehört nur den ödesten Haide- und Waldgegenden an. „In den fruchtbaren Feldern weiter Ebenen", sagt mein Vater, „in den üppigen Laubgehölzen oder in den hochstämmigen Nadelwäldern sucht man die Haidelerche vergebens. Die Lehden, grasarme Schläge und Vergebenen bis hoch hinauf, wo wenig andere Vögel hausen, sind ihre Wohnplätze."

„Nach der Brutzeit kommt sie mit ihren Jungen auf die gemähten Wiesen und auf dem Zuge besucht sie die Brach- und Stoppelfelder der ebenen Gegenden, denn sie macht auf der Wanderung kleine Tagereisen, weil sie Zeit haben muß, die ihr spärlich zugemessene, in kleinen Käfern und winzigen Sämereien bestehende Nahrung aufzusuchen."

„Sobald der Schnee auf den Bergen geschmolzen ist', in der letzten Hälfte des Februar, kehrt sie von ihrer Wanderung, welche sich bis Afrika erstreckt, zurück in unser Vaterland und nimmt ihren alten Wohnplatz wieder ein. Sie hat ein besonderes Ahnungsvermögen in Bezug auf die Witterung. Ich habe sie mehrmals im März Vormittags über unsern beschneiten Bergen fröhlich singen hören und stets gefunden, daß der Schnee in den Mittagsstunden wegthauete, was ihr feines Gefühl sie voraus sehen ließ. Warum hätte sie des Morgens über den ihre Nahrung bedeckenden Schnee trauern sollen? Sie wußte ja, daß er bald verschwinden und sie dann an der Aufsuchung ihres Futters nicht mehr hindern würde."

„In ihrem Betragen ist sie ein allerliebstes Thierchen, rasch und gewandt in ihren Bewegungen; da, wo sie geschont wird, zahm und zutraulich, wo sie Verfolgung erfährt, oder auch nur fürchtet, vorsichtig und scheu. Sie läuft hurtig mit kleinen Schritten, etwas empor gerichteter Brust und kleiner Holle, und nimmt sich dabei sehr gut aus."

„Kommt ein Sperber oder Baumfalke in ihre Nähe — dann drückt sie sich, d. h. sie legt sich platt auf den Boden und gewöhnlich so geschickt in eine kleine Vertiefung, daß sie äußerst schwer zu sehen

ist und gewöhnlich der ihr drohenden Gefahr entgeht. Sie setzt sich aber nicht nur, wie ihre Verwandten, fast immer auf den Boden, sondern auch auf die Wipfel und freistehenden Aeste der Bäume — daher ihr Name Baumlerche."

„Im Frühjahre lebt sie paarweise; weil es aber, wie bei den meisten Thieren, bei dieser Lerchenart mehr Männchen als Weibchen gibt, so fehlt es nicht an heftigen Kämpfen, in welchen der Eindringling gewöhnlich in die Flucht geschlagen wird. Bei der Paarung zeigt das Männchen seine ganze Liebenswürdigkeit. Es läuft nahe um sein Weibchen herum, hebt den ausgebreiteten Schwanz etwas in die Höhe, zieht die Holle hoch empor, und macht allerliebste Verbeugungen, um ihm seine Ergebung und Zärtlichkeit zu bezeugen."

„Ihr zierliches Nest findet man nach der Beschaffenheit der Frühlingswitterung früher oder später, zuweilen schon in den letzten Tagen des März, unter einem Fichten- oder Wachholderbusche, oder im Grase. Es ist in einer gescharrten Vertiefung von zarten, dürren Grashalmen und Grasblättern gebaut, tiefer als eine Halbkugel und inwendig sehr glatt und schön. Es enthält vier bis fünf, selten drei weißliche mit grau- und hellbraunen Punkten und Fleckchen dicht bestreute Eier, welche das vom Männchen mit Nahrung versorgte Weibchen allein ausbrütet." —

„Nach der ersten Brut führen beide Eltern ihre Jungen nur kurze Zeit, denn sie machen bald zu einer zweiten Brut Anstalt. Nach dieser vereinigen sie sich mit allen ihren Kindern in eine kleine Gesellschaft und wandern entweder familienweise, oder in Flügen, welche aus zwei oder mehr Familien bestehen, die sich zusammengefunden haben. Sie verlassen uns in der letzten Hälfte des Oktobers oder zu Anfang Novembers."

„Das Herrlichste an der Haidelerche ist ihr vortrefflicher Gesang. Man ist auf einer Fußreise begriffen und befindet sich in einer öden Gegend, in welcher vielleicht nicht einmal eine Aussicht in eine schöne Ferne für den Anblick der ärmlichen Pflanzenwelt entschädigen kann. Alles Thierleben scheint gänzlich erstorben. Da erhebt sich die liebliche Haidelerche, läßt zuerst ihren sanften Lockton „Lullu" hören, steigt in die Höhe und schwebt laut flötend und trillernd halbe Stunden lang unter den Wolken herum, oder setzt sich auf einen Baum, um dort ihr angenehmes Lied zu Ende zu führen. Noch lieblicher aber klingt dieser Gesang des Nachts. Wenn ich in den stillen Mitternachtsstunden ihren ärmlichen Wohnplatz durchschritt, in weiter Ferne eine Ohreule heulen oder einen Ziegenmelker schnurren, oder einen nah vorüberfliegenden Käfer schwirren hörte und mich so recht einsam in der öden Gegend fühlte, war ich jeder Zeit hoch erfreut, wenn eine Haidelerche emporstieg und ihren schönen Triller erschallen ließ. Ich blieb lange stehen und lauschte auf diese gleichsam vom Himmel kommenden Töne. Gestärkt setzte ich dann meinen Wanderstab weiter. Ich weiß recht gut, daß die Haidelerche zu singen anfing, weil ein innerer Drang sie dazu trieb und sie ihr Weibchen durch ihren Gesang unterhalten und erfreuen wollte: allein es schien mir, als sei sie emporgestiegen, um mir, ihrem alten Freunde, ihre Aufmerksamkeit zu beweisen und ihm die Einsamkeit zu versüßen."

Die Haidelerche kann sich hinsichtlich ihres Gesanges mit der Nachtigall nicht messen, und dennoch ersetzt sie diese. Das Lied der Nachtigall erklingt nur während zweier Monate: die Haidelerche aber singt von Anfang des März bis August und nach der Mauser noch in der letzten Hälfte des September und in der ersten des Oktober, und sie singt in den öden, armen Gegenden: sie singt im Gebirge, wo außer ihr nur wenige andere gute Sänger wohnen, — da, wo sie lebt, kaum ein einziger! Sie ist der Liebling aller Gebirgsbewohner, der Stolz der Stubenvögelliebhaber, die Freude des während der ganzen Woche an die Stube gefesselten, in ihr, wie mein Vater sagt, gewissermaßen gefangen gehaltenen Handwerkers. Sie wird deshalb oft gefangen, gewöhnlich mit der Locke oder auch einfach, indem man im Frühjahre einen mit einer Leimruthe bespickten, auf einer Stange befestigten kleinen Busch inmitten einer freien Stelle des Wohnplatzes aufstellt. Einen solchen erhabenen Gegenstand sucht sie gern auf, um sich auf ihm für Augenblicke niederzulassen: dabei wird sie gefangen. Solche Vogelstellerei ist gewiß nicht blos zu entschuldigen, sondern vollständig zu rechtfertigen. Anders verhält sich die Sache mit dem Lerchenstreichen in den Ebenen, bei welchem auch das liebenswürdige Kind des

Gebirges nicht verschont wird. Hunderte der nirgends häufigen Vögel werden während ihrer Reise gefangen und getödtet. Dieses Loos würde ihr werden, selbst wenn der Lerchenstreicher sie freilassen wollte, weil der Fang bekanntlich des Nachts geschieht, und die in die Netze gekommenen Lerchen sofort umgebracht werden!

Den für die Zimmer gefangenen Haidelerchen gibt man einen langen, mit Leinwand bedeckten Käfig ohne Springhölzer, belegt den Boden mit Löschpapier, streut etwas Kies in den Winkel und füttert die Gefangenen mit Mohnsamen, Scheuergesäme und Nachtigallfutter. Dabei erhält man die Haidelerche aber höchstens zwei oder drei Jahre. Das Gebirgskind kann die Gefangenschaft nicht länger ertragen.

Die Feldlerche, auch Brach-, Korn-, Saat-, Tag-, Sang- und Himmelslerche genannt (Alauda arvensis) kennzeichnet sich durch verhältnißmäßig schlanken Leibesbau, schwachen, kegelförmigen, ziemlich kurzen Schnabel, mittellange, ziemlich spitze Flügel, in denen die dritte Schwinge die längste ist, einen mittellangen, ausgeschnittenen Schwanz und zarte Füße mit ziemlich kurzen Zehen. Die Länge beträgt 6¾ Zoll, die Breite 12¼ Zoll; der Fittig mißt 3¼ bis 4 Zoll, der Schwanz 2½ bis 2¾ Zoll. Das Gefieder ist auf der Oberseite echt lerchenfarbig, auf der Unterseite weißlich, am Kopfe stark braun gefleckt, an den Seiten durch dunkle Längsstriche gezeichnet. Der Zügel und die Halsseiten sind lichter, die äußern Schwanzfedern und die Außenfahne der zweiten sind weiß. Das Auge ist kaffeebraun, der Schnabel blaugrau, der Fuß röthlichhornfarben.

Die Feldlerche und ihre Verwandten, welche von vielen Naturforschern höchstens als Spielarten ein und derselben Art angesehen werden, bewohnen ganz Europa mit seinen Inseln und den größten Theil Asiens bis nach Kamtschatka hin und zwar vorzugsweise die ebenen Gegenden. In Indien wird die bei uns lebende Art durch verwandte Arten vertreten; im Norden Amerikas hingegen fehlen solche gänzlich, und Audubon ließ deshalb einmal eine Menge deutscher Lerchen, welche er mit sich von Europa herüberbrachte, in seiner geliebten Heimat frei, um diese durch einen neuen geschätzten Sänger zu bereichern. In Deutschland fehlt die Feldlerche nirgends; sie wohnt hier selbst auf niederen Bergen und hart an der Seeküste. „Kein Vogel", sagt Naumann, „ist häufiger als sie, keiner so gemein; denn selbst der Haussperling bewohnt nur Gegenden, wo der Ackerbau blüht, und verschwindet, wo dieser aufhört. Nicht so unsere Lerche: sie bewohnt alle Gegenden."

Bei uns ist die Lerche, wie bekannt, ein Sommervogel, welcher die liebe Heimat während der eigentlichen Wintermonate verläßt und eine regelmäßige Wanderung nach Süden hin antritt. Diese erstreckt sich übrigens nicht weit: schon in Egypten gehören die Feldlerchen zu den seltenen Erscheinungen. Große Scharen traf ich im Winter auf der kastilischen Hochebene an; ebenso häufig soll man ihr in den kalten Monaten in Algier und in Griechenland begegnen.

Die Lerche gilt uns als Frühlingsbote. Sie erscheint bereits mit der Schneeschmelze, oft noch vor ihr, in manchen Jahren schon Anfangs Februar. Je nachdem die Witterung günstig ist, währt der eigentliche Zug länger oder kürzer. Ende Februars aber haben die meisten Lerchen bereits ihre Wohnplätze eingenommen, und im März hört man das bekannte Lied allüberall.

Nach dem auf den vorstehenden Seiten über andere Mitglieder der Familie Berichteten kann das Betragen der Feldlerche mit wenigen Worten geschildert werden. Sie ist ein unsteter Vogel, welcher selten lange an ein und demselben Orte verweilt, vielmehr beständig hin und herläuft, hin und wiederfliegt, sich mit anderen ihrer Art streitet und zankt und dazwischen lockt und singt. Sie geht gut, bei langsamem Gange nickend, bei raschem fast wie ein Strandläufer, fliegt ausgezeichnet, aber sehr verschiedenartig, je nach dem Zweck, welchen sie zu erfüllen trachtet, bei eiligem Flug mit bald angezogenen, bald wieder schwirrend bewegten Schwingen, in großen Bogenlinien dahin, im Singen endlich in der allbekannten langsamen, oft schwebenden Weise mit gleichmäßigen Flügelschlägen, welche den

Vogel höher und höher heben. Auf dem Boden zeigt sie sich gern frei, stellt sich deshalb auf Erdschollen, kleine Hügelchen oder Steine, zuweilen auch auf die Spitzen eines Strauches, Baumes oder Pfahles und behauptet solche Lieblingsplätze mit großer Hartnäckigkeit. Der Lockton ist ein angenehmes „Gerr" oder „Gerrel", welchem ein hellpfeifendes „Trit" oder „Tie" zugefügt wird. Bei dem Neste vernimmt man ein helles „Titri", im Aerger ein schnarrendes „Scherrererrr". Zur Schilderung des Gesanges will ich Naumann's Worte entlehnen: „Kaum verkündigt frühmorgens ein graulicher Streif im Osten die Ankunft des jungen Tages, so wirbeln sie schon ihr Liedchen ununterbrochen, bis die Nacht



Die Feldlerche (Alauda arvensis).

völlig entschwunden, dies auf einem Erdhügelchen oder einer Erdscholle sitzend; aber nun schwingen sie sich auf und begrüßen die aufgehende Sonne mit ihrem fröhlichen Lobgesange, hoch in der Luft flatternd, und treiben es den ganzen Tag, bis etwa eine Viertelstunde nach Sonnenuntergang, wo sie endlich verstummen. Man muß sich wundern, wie sie so viel Zeit auf das Singen verwenden können, da sie ihre Nahrung doch nicht haufenweise beisammen finden, folglich darnach suchen müssen. — Kein Vogel singt wenigstens im Fluge so anhaltend, als die Feldlerche. Mit fast zitterndem Flattern steigt das Männchen singend allmählich in die Höhe, immer höher und höher, fast senkrecht aufwärts, beschreibt nun eine große Schneckenlinie und schwingt sich dann öfters so hoch, daß man es kaum noch sieht;

seine großen Flügel und der breite Schwanz tragen es, jedoch unter stetem Flattern, leicht, und es schwingt sich so auch weit vom Platze, wo es aufstieg, über Städte und Dörfer hinweg, und in einem großen Bogen wieder zurück, senkt sich allmählich und stürzt nun auf einmal aus einer gewissen Höhe, mit angezogenen Flügeln, wie ein fallender Stein zu seinem Weibchen oder Neste, oder wenigstens in deren Nähe herab. Nicht immer steigen die Lerchen so hoch, und machen auch nicht allemal einen so großen Umschweif; denn ein solcher Zug und Gesang dauert öfters eine Viertelstunde lang und darüber; aber sie singen meistens fliegend, und gewöhnlich nur ihr erstes Morgenlied und ihren letzten Abendgesang sitzend. — Auch bei ihren Zänkereien singen sie oft kurz abgebrochene Strophen; selbst die Weibchen stümpern etwas und fliegen dazu in einem großen Bogen, aber nicht weit, weg. — Der Ton im Feldlerchengesang ist hell, rein, und stark genug, um weit gehört zu werden, daher sehr angenehm; er besteht auch aus vielen Strophen, die bald trillernd und wirbelnd, bald aus hellpfeifenden und gezogenen Tönen zusammengesetzt sind, welche zwar abwechselnd genug sind, aber einzeln oft zum Ueberdruß wiederholt werden. Es gibt Sänger unter ihnen, welche eine einzelne Strophe oft zehn und mehre Male wiederholen, ehe sie in eine andere übergehen, die bis zum Ende aber alle schnell auf einander folgen. Der Gesang der verschiedenen Männchen ist indessen so verschieden, wie die Strophen, woraus er besteht, und man hört von manchen Theile, die vielen andern fehlen, obgleich alle Variationen desselben Thema's zu sein scheinen, alle sich in den meisten Strophen, Trillern, Läufern u. s. w. ähneln und doch verschieden sind. Dies ist hier so auffallend, wie bei den Nachtigallen. Sie scheinen auch fremde Töne einzumischen, was ich glaube besonders an denen bemerkt zu haben, welche bei Sumpf- und Wasservögeln wohnen, so daß sie in einzelnen Tönen zuweilen täuschen können. — Auch die jungen Männchen singen im Herbste beim Wegzuge, wenn recht schönes Wetter ist, zuweilen schon recht angenehm, doch nicht so laut und anhaltend als die Alten."

Mit anderen ihrer Art leben die Feldlerchen nur während der Zugzeit und in der Winterherberge im Frieden. So lange die Liebe in ihm mächtig ist, zankt das Männchen eines Paares mit jedem andern, dessen es ansichtig wird. Die Kämpfe sind oft sehr hartnäckig: die Streiter packen sich und zausen sich tüchtig herum, und gar nicht selten schlägt sich noch ein drittes Männchen ins Spiel. Dann wirbeln alle drei vereint aus der Höhe zum Boden hernieder, und der Zank hat für den Augenblick ein Ende. In der nächsten Minute aber beginnt er von neuem wieder; denn jedes neue Lied des einen Männchens dünkt dem andern die Aufforderung zum Streite zu sein. Zuweilen gehen zwei Gegner auch zu Fuße auf einander los und nehmen dabei ähnliche Stellungen an, wie kämpfende Haushähne. Dabei wird wacker gefochten, freilich regelmäßig ohne wesentlichen Schaden für irgend einen der Streiter. Der Besiegte muß fliehen, der Sieger kehrt frohlockend zu seinem Weibchen zurück, welches, wie Naumann sagt, gar nicht selten „an den Prügeleien des Männchens theilnimmt".

Das Nest findet man oft schon Anfangs März, gewöhnlich auf Getreidefeldern, nicht selten aber auch auf Wiesen und selbst in Brüchen auf erhöhten Inselchen, welche mit Gras oder Seggen bewachsen, sonst aber ganz eng von Wasser umgeben sind. Die einzelnen Paare behaupten ein Gebiet von zwei bis höchstens dreihundert Schritten im Durchmesser, dann beginnt das eines anderen, und in bebauten Ebenen ist derart eine ganze Gegend bevölkert. Die kleine Vertiefung, in welcher das Nest steht, wird im Nothfall von den beiden Lerchen selbst ausgescharrt oder wenigstens erweitert und bezüglich gerundet; dann baut sie das Weibchen unter Mithilfe des Männchens dürftig mit alten Stoppeln, Grasbüscheln, zarten Wurzeln und Hälmchen aus und bekleidet die Nestmulde vielleicht noch mit einigen Pferdehaaren. Mitte März ist das Gelege vollständig. Es besteht aus fünf bis sechs Eiern, welche auf grüngelblichem oder röthlichweißen Grunde mit vielen Punkten und Flecken von graulichbraunen oder grauer Farbe sehr ungleichartig übersäet sind. Beide Geschlechter brüten, das Weibchen, wie gewöhnlich, länger und ausdauernder, als das Männchen. Die Jungen entschlüpfen, wenn sie laufen können, dem Neste und verbergen sich auf dem Felde genau so, wie die jungen Haubenlerchen. Sobald sie selbständig geworden sind, schreiten die Alten zur zweiten, und wenn das Jahr gut ist, zur dritten Brut.

Unter den vielen Feinden, welche die Lerchen haben, steht der Mensch leider obenan. Er verfolgt die harmlosen und nützlichen Thiere namentlich während ihres Herbstzuges mit allerlei Netzen und Fallen, hauptsächlich aber mit dem großen Streichgarn, welches über ganze Felder hinwegreicht und oft zu gleicher Zeit Hunderten von Lerchen verderblich wird. Welche Massen von Lerchen im Herbste gefangen werden, geht aus nachstehenden Worten von Elzholz deutlich genug hervor: „An Lerchen sind im Monat Oktober zur Stadt Leipzig durch die Thore 6724 Schock 1 Mandel gebracht worden, das ist 403,455 Stück, welche Anzahl aber mit denen, welche im September und November eingebracht zu werden pflegen, um ein gutes vermehrt werden muß. Es ist auch hierbei zu erinnern, daß ein großer Theil von den Lerchen nicht nach Leipzig kommt, weil auf den Dörfern mancher gute Schlucker wohnet, der sich mit Lerchen etwas zu gute thut."

Der zweitschlimmste Feind unserer Vögel ist der Baumfalk. „Bei seinem Erscheinen", sagt Naumann, „verstummen die fröhlichen Gesänge der Lerchen. Alles stürzt auf die Erde nieder, um sich platt niederzudrücken, wohl wissend, daß Dies hier das beste Rettungsmittel ist; nur die, welche zu hoch in der Luft waren und den pfeilschnellen Feind nicht früh genug gewahr wurden, suchen in höhern Regionen Schutz. Unter beständigem Singen (welchem man aber die Angst anhört) steigen sie immer höher und höher, und retten sich dadurch, daß sie immer über dem Falken sind; denn er kann nur von oben niederstoßen und muß sie deshalb immer übersteigen; Das aber wird ihm sauer und so läßt er solche meist unbeachtet. Ihre Furcht vor ihm kennt keine Grenzen: sie suchen, wenn er sie verfolgt, sogar bei Menschen Schutz, verkriechen sich unter Wagen und Zugvieh, und ich weiß sogar von einer hartverfolgten Lerche, welche sich in dieser Noth einem Reiter auf den Sattelknopf setzte."

Daß alle übrigen schnellen Falken und das gesammte kleine, vierfüßige Raubzeug, einschließlich der Nagethiere, die Lerchen ebenfalls nicht schonen, braucht nicht besonders hervorgehoben zu werden.

Der schöne Gesang, leichte Zähmbarkeit und Anspruchslosigkeit machen die Feldlerche zu einem sehr beliebten Stubenvogel. Wenn man für einen guten Bauer sorgt, kann man alt eingefangene drei bis vier Jahre lang am Leben erhalten, jung aufgezogene noch länger. Diese werden außerordentlich zahm und nehmen leicht Lehre an; einige lernen z. B. kleinere Lieder herrlich nachpfeifen. Auch die alt eingefangenen legen bald ihren Trotz ab, gewöhnen sich schon nach wenigen Wochen an ihren Gebieter und beweisen demselben nicht selten eine große Anhänglichkeit.

*

Afrika beherbergt außer den bereits genannten noch mehrere sehr eigenthümliche Lerchen, welche eine besondere Horde bilden. Die Stelzenlerchen, wie wir sie nennen wollen (Certhilaudae), zeichnen sich aus durch gestreckten Leibesbau, kleinen Kopf mit sehr langem Schnabel, dessen Obertheil sich mit einem kleinen Haken über den unteren krümmt, verhältnißmäßig kurze Flügel, aber langen, in der Mitte ausgerandeten Schwanz und sehr hohe Füße mit kurzen oder mittellangen Zehen und Nägeln.

Durch Le Vaillant sind wir zuerst mit der Sippe der Sporenlerchen (Macronyx) bekannt geworden. Bei den hierher gehörigen Vögeln ist der Schnabel noch ziemlich kurz, kräftig und gerade, der Fuß hoch und großzehig, das Gefieder ziemlich bunt. Ein Hauptmerkmal ist der auffallend lange, mehr oder weniger gekrümmte Sporen an der Hinterzehe; er übertrifft diese bedeutend an Länge und ist auch wohl der Hauptgrund gewesen, daß einige Forscher die Sporenlerchen der Familie der Pieper zugetheilt haben.

Le Vaillant hat eine Art (Macronyx capensis) Wachtlerche genannt, weil sie beim Erscheinen eines Menschen oder eines andern ihr auffallenden Wesens sehr deutlich das „Qui vive, qui vive" der französischen Soldaten ausstößt. Dieser Vogel gehört zu den buntfarbigsten aller Lerchen. Die Federn der Oberseite sind dunkelaschgrau, lichter gesäumt, die äußern Steuerfedern auf der Innenseite zur Hälfte weißgrau. Die Unterseite ist ziemlich gleichmäßig rostroth; die mit einem schwarzen Bande eingefaßte Kehle und ein Strich über dem Auge sind röthlichorangefarben; das Auge ist

röthlichbraun, der Schnabel graubraun, der Fuß gelblich. Das Weibchen unterscheidet sich durch kleineren Sporn und bläßere Farben. Die Länge beträgt reichlich 7 Zoll, die Fittiglänge 4 Zoll, die Schwanzlänge 2¾ Zoll.

Ueber Lebensweise und Betragen der Wachtellerche kenne ich nur den von Le Vaillant uns gegebenen Bericht. Aus diesem geht hervor, daß der Vogel in ganz Südafrika, namentlich aber an der Südostküste vom Kap der guten Hoffnung bis zur Kafferei häufig ist, vorzugsweise auf grasigen Ebenen und an den Ufern der Bäche. Das Nest wird unter oder im Gebüsch angelegt und aus kleinen Würzelchen und ähnlichen Stoffen gebildet. Die drei bis vier Eier sind auf bläulichem Grunde mit

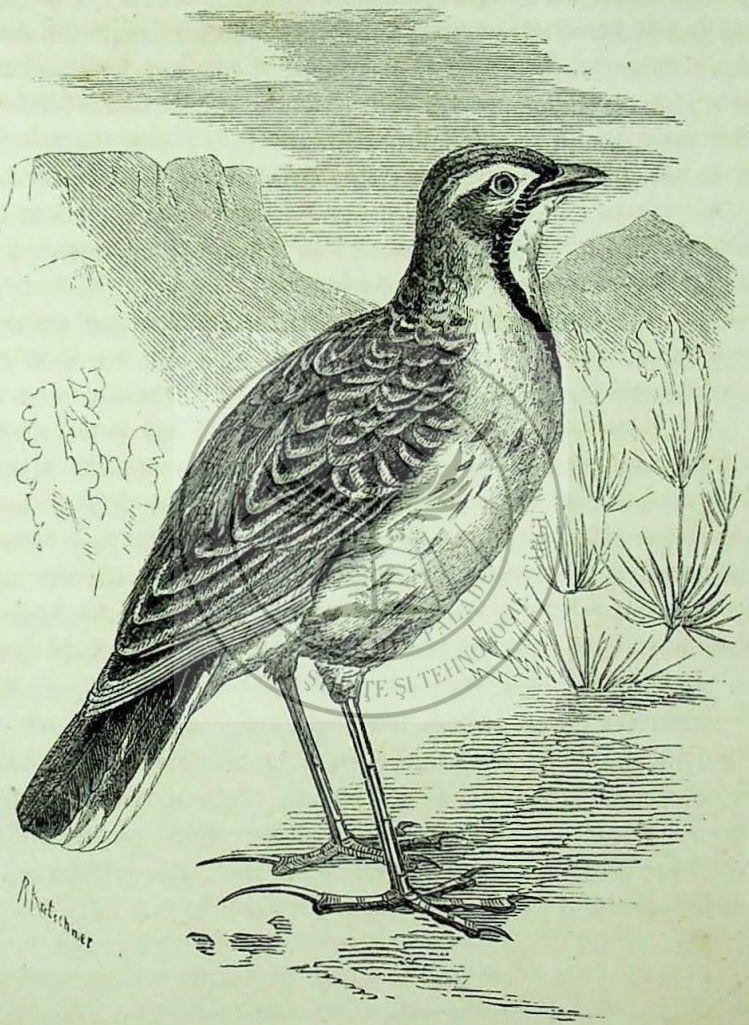

Die Wachtlerche (Macronyx capensis).

braunröthlichen Flecken gezeichnet, gegen das dicke Ende hin am dichtesten. Von den europäischen Ansiedlern Südafrikas wird gerade diese Lerche ihres wohlschmeckenden Fleisches wegen sehr eifrig verfolgt.

Die Läuferlerchen (Alaemon) erscheinen gewissermaßen als Mittelglieder zwischen den Lerchen und den Rennvögeln, welche wir später kennen lernen werden. Ihr Leib ist sehr gestreckt, der Schnabel auffallend lang, schwach und merklich gebogen, der Lauf mehr als doppelt so lang als die

Mittelzehe mit Nagel, der Schwanz ebenfalls lang und ziemlich gerade abgeschnitten, der Fittig, in dem die zweite, dritte, vierte und fünfte Schwingen die längsten sind, verhältnißmäßig kurz.

Eine der bekannteren Arten dieser Sippe, welche auch wiederholt in Europa beobachtet wurde, ist die Wüstenläuferlerche (Alaemon desertorum). Sie ist auf Kopf und Hinterhals graulich-isabellfarben, auf Rücken und Flügeldeckfedern gilblicher, auf der Unterseite weiß, auf der Brust spärlich durch schwarzbraune Längsflecken gezeichnet. Unter und hinter dem Auge steht ein dunkelgrauer Flecken. Die Handschwingen sind an der Wurzel weiß, an der Spitze schwarz, die Armschwingen reinweiß, in der Mitte schwarz gebändert, wodurch eine doppelte weiße Flügelbinde entsteht. Die mittleren Schwanzdeckfedern sind isabellfarben wie der Oberrücken, schwarz geschäftet, die äußersten schwarz mit weißer Außenfahne, die übrigen schwarz mit gilblichem Saume. Das Auge ist lichtbraun, Schnabel und Fuß sind blaßhornfarben. Männchen und Weibchen ähneln sich bis auf die Größe, welche beim Weibchen etwas geringer ist. Die jungen Vögel sind auf der Oberseite mehr aschgrau. Die Länge beträgt 8 Zoll, die Fittiglänge 4½ Zoll, die Schwanzlänge über 3 Zoll.

Nach meinen Erfahrungen ist diese auffallende Lerche in allen Wüsten Nordostafrikas nicht gerade selten; in der Steppe habe ich sie jedoch nie bemerkt. Besonders häufig habe ich sie zwischen Kairo und Suez beobachtet. Ich fand sie höchstens in kleinen Familien zu vier bis sechs Stücken, niemals in Flügen, gewöhnlich in Paaren. Von diesen wohnt eins dicht neben dem andern, und wie es scheint, besuchen sich die Nachbarn oft gegenseitig in aller Freundschaft.

In ihrem Betragen ist die Wüstenläuferlerche ein wirkliches Mittelglied zwischen ihren engeren Verwandten und den Rennvögeln. Sie läuft absatzweise ungemein rasch, viel mehr strandläufer-, als lerchenartig, fast ganz wie der Wüstenrennvogel (Cursorius isabellinus), fliegt leicht, viel schwebend und sehr oft schnurgerade in die Höhe, nicht langsam steigend wie andere Lerchen, sondern mit jähen Flügelschlägen sehr rasch sich aufwärts fördernd; dann schwebt sie einige Augenblicke lang auf ein und derselben Stelle und läßt sich plötzlich mit zusammengelegten Flügeln wieder zum Boden herabfallen. Dieses Spiel wiederholt sie unter Umständen mehrmals kurz hinter einander. Ich glaube, daß das Männchen allein derartige Flugkünste ausführt; es schien mir, als wären sie ein Spiel zur Freude des Weibchens. Die Paare halten außerordentlich treu zusammen, rennen stets dicht neben einander dahin und erheben sich fast gleichzeitig. Der Wille des Einen scheint dem Andern Gesetz zu sein. Vor dem Menschen scheut sich die Wüstenläuferlerche nicht im geringsten; den bewohnten Haltestellen der ostindischen Straße zwischen Kairo und Suez nähert sie sich mit der Zutraulichkeit der Haubenlerche: ich traf sie mehrmals im Innern der weitläufigen Höfe dieser Gebäude an. Den Jäger läßt sie nahe an sich herankommen; Verfolgung aber macht sie bald außerordentlich scheu.

Im Magen der von mir Erlegten fand ich nur Kerbthiere; demungeachtet will ich nicht behaupten, daß der Vogel Sämereien verschmähe. Der Gesang ist laut, aber zwitschernd. Das Nest habe ich nie gefunden; wahrscheinlich ähnelt es dem anderer Verwandten.

Dritte Ordnung.

Rabenvögel (Coracirostres).

Das Gepräge der Sperlingsvögel, ihr Leibesbau und ihre Eigenthümlichkeiten, werden in einem gewissen Grade durch die Rabenvögel wiederholt; deshalb sind diese gewöhnlich auch nur als die Glieder einer Zunft oder Unterordnung von jenen angesehen worden. Ich erhebe diese Unterordnung zu einer Ordnung, weil die Rabenvögel, ungeachtet der zugestandenen Uebereinstimmung

mit den Sperlingsvögeln, dennoch ein selbständiges Gepräge zeigen, und die Uebersicht des Ganzen durch das von mir befolgte Verfahren erleichtert werden dürfte.

Wir haben es in dieser Ordnung mit Vögeln zu thun, deren Größe zwischen der eines Raben und eines Finken schwankt. Der Leib aller hierher zu zählenden Geschöpfe ist sehr übereinstimmend gestaltet und gebaut. Der Rumpf ist gestreckt, ohne deshalb verschmächtigt zu sein, der Kopf ist verhältnißmäßig groß, der Hals kurz, der Fittig mittel- oder ziemlich lang, zugespitzt oder gerundet, der zwölffederige Schwanz verschieden gebildet: kurz und gerade abgeschnitten, ein wenig gerundet oder lang und dann meist beträchtlich abgestuft, der Fuß kräftig, weder stelzenartig verlängert, noch besonders verkürzt, am Lauf mit Tafelschuppen beschildert, kurzzehig und ziemlich stark bekrallt. Der Schnabel erreicht die halbe, zuweilen auch die ganze Kopflänge und selbst noch etwas mehr; er ist ziemlich gerade, mehr oder weniger kegelförmig, auf der Firste oft etwas gebogen, an der Spitze ein wenig herabgekrümmt, nicht aber hakig. Die Federn sind verhältnißmäßig klein und etwas derb; sie stehen dicht und lassen das Gefieder deshalb voll erscheinen; sie verlängern und zerschleißen sich auch wohl bei Einzelnen in eigenthümlicher Weise. Ihre Färbung wechselt. Schwarz ist die Farbe, welche am häufigsten vorkommt; nächstdem tritt Gelb und Weiß auf, seltener Grün, Braun, Roth ꝛc. Sehr oft schillern die Federn in prachtvoll metallischem Glanze.

Der innere Leibesbau kommt in vielen Stücken mit dem der Sperlingsvögel überein. Das Gerippe ist kräftig; viele seiner Knochen sind luftführend. Die Wirbelsäule besteht sehr übereinstimmend aus 12 Hals-, 8 Rücken-, 10—11 Becken- und 7—8 Schwanzwirbeln. Die Singmuskeln im unteren Kehlkopf sind vorhanden. Die Speiseröhre erweitert sich nicht kropfartig; der Vormagen ist kurz und drüsenreich, aber dünnwandig, der Magen niemals so muskelig, wie bei den Sperlingsvögeln. Alle Sinneswerkzeuge sind wohl entwickelt; das Gehirn ist sehr groß.

Die Rabenvögel bewohnen alle Erdtheile und alle Breiten- oder Höhengürtel derselben. Die meisten sind weit verbreitet, einzelne jedoch auch sehr beschränkt in ihrem Vorkommen. Der Süden ist reicher an Arten, als der Norden; die hier lebenden Raben sind dafür aber weiter verbreitet, als die, welche unter niederen Breiten wohnen. Als eigentliche Heim- und Wohnstätte unserer Vögel ist der Wald anzusehen; doch weiß auch die Seeküste, die baumlose Steppe oder Wüste, das Hochgebirge Einzelne zu fesseln, und so begegnet man ihnen vom Meeresstrande an bis zum Gletschergürtel hinauf allüberall, — auch an oder in menschenbelebten Dörfern oder Städten.

Owen hat einmal behauptet, daß man in dem Raben den vollkommensten aller Vögel vor sich habe, und es läßt sich dagegen nicht viel einwenden. Die Begabung der Rabenvögel ist in der That eine außerordentliche, weil ebenso hohe, wie manchfaltige; ihre geistige Befähigung ist nicht minder groß, als ihre leibliche. Die Rabenvögel fliegen leicht, rasch und sehr gewandt; sie gehen gut und bewegen sich auf dem Boden mit demselben Geschick, wie im Gezweig der Bäume; ihre Stimme ist reichhaltig; ihre Sinne sind ziemlich gleichmäßig entwickelt; ihr Verstand steht auf so hoher Stufe, wie bei wenig anderen Vögeln überhaupt. Einige erscheinen als ganz besonders bevorzugt; sie vereinigen gewissermaßen die Eigenschaften der Papageien und Falken in sich.

Solcher Vielseitigkeit entsprechen Lebensweise, Betragen, Ernährung, Fortpflanzung und andere Thätigkeiten und Handlungen dieser Vögel. Im allgemeinen läßt sich darüber wenig sagen; denn eigentlich scheint den Rabenvögeln Alles möglich zu sein. Die Lebensweise der kleineren Arten erinnert vielfach an das Treiben der Finken und Ammern; die größeren Mitglieder der Ordnung hingegen bekunden in ihrem Gebahren viel Eigenthümliches. Sie sind, wenigstens zum Theil, sehr tüchtige Räuber, weil sie jede ihrer Gaben aufs beste anzuwenden wissen und bei ihrer Jagd Kraft und Gewandtheit mit Muth und List vereinigen. Sie sind aber nicht blos Räuber, sondern auch schlimme Diebe, welche Freude an ihnen ganz unnützen, dem Menschen vielleicht sehr werthvollen Dingen zu haben scheinen, und daher manchen Unfug stiften. Alles Genießbare ist ihnen recht, und um die Mittel zur Erwerbung sind sie nie verlegen. So führen sie ein wirklich beneidenswerthes Leben. Jede Oertlichkeit bietet ihnen das Erforderliche, weil sie eben Alles zu gebrauchen verstehen, und wenn

ihnen eine Gegend ausgenutzt erscheint, verlassen sie dieselbe. Dem entsprechend sind sie Stand-, Strich-, Wander- und Zugvögel, je nach Art, Heimatsgegend, Witterung, nach den Umständen. Ihre Lebensweise ist ebenso vielseitig, wie ihre Begabung. Sie leben gern in Gesellschaften; aber kein Mitglied derselben opfert dem Verbande seine Selbständigkeit. Einer steht dem anderen treulich bei in Gefahr und Noth; die Gatten eines Paares hängen mit inniger Zärtlichkeit an einander; die Eltern lieben ihre Jungen in so hohem Grade, wie wenige andere Vögel: aber im übrigen erkennt und benutzt jeder seinen Vortheil bestmöglichst. Ihre geselligen Vereinigungen sind, wie es scheint, Folge der Erkenntniß aller Vortheile, welche ein Verband Gleichbefähigter dem Einzelnen gewährt; sie sind Verbindungen zu Schutz und Trutz, zur Ermöglichung geselliger Freuden, zur Unterhaltung des ewig nach Beschäftigung strebenden Geistes. Einzelne Arten halten förmlich Zusammenkünfte an gewissen Orten und zu gewissen Stunden ab, scheinbar zu dem Zwecke, gegenseitig die Erlebnisse des Tages auszutauschen. Lehre und Warnung der durch Erfahrung gewitzigten Weisen eines Verbandes findet in den Jüngeren, minder Erfahrenen eifrige Schüler, und so bilden sich auch deren Geistesfähigkeiten in überraschend kurzer Zeit aus. Ueberlegene Klugheit wird selbst von anderen Arten der Ordnung bereitwillig anerkannt; daher werden die Klügsten bald zu Leitern und Führern ganzer Genossenschaften.

Die Art und Weise des Brutgeschäfts weicht bei den verschiedenen Arten der Ordnung vielfach ab. Einige sind Höhlenbrüter, andere Weber; die meisten erbauen sich freistehende Nester. Ihre Geselligkeit wird durch die Sorge um einen geeigneten Nistplatz wenig gestört. In den Siedelungen, welche mehrere Arten bilden, fehlt es anfänglich nicht an Streit um den Nistort und die Niststoffe: der eine wird wo möglich gewaltsam erobert, die anderen werden listig weggestohlen; ist jedoch ein Platz wirklich bebaut und das Nest belegt, so endet der Kampf, und der Friede tritt wieder ein. Die Bauart des Nestes ist verschieden, je nach dem Standorte desselben und nach der Kunstfertigkeit oder Laune seiner Gründer; die Anzahl der Eier eines Geleges schwankt zwischen vier und acht. Beide Eltern brüten und beide lieben ihre Brut in so hohem Grade, daß der Ausdruck „Rabenvater“ und bezüglich „Rabenmutter“ als eine durchaus unverdiente Schmähung unserer Vögel zu brandmarken ist. Auch während des Brütens müßigen sich die männlichen Glieder der Paare gern noch ein Stündchen ab, um den Anforderungen des geselligen Verkehrs zu genügen; zumal die Männchen kommen ziemlich regelmäßig an bestimmten Orten zusammen, um mit einander zu singen oder zu schwatzen. Die Jungen werden nach dem Ausfliegen längere Zeit geführt, ernährt, gewarnt und beschützt, am längsten selbstverständlich von denen, welche im Laufe des Sommers nur einmal brüten. So ist es gewöhnlich; die Ausnahmen von der Regel werden weiter unten ausführlicher zu behandeln sein.

Im allgemeinen haben wir die Rabenvögel als vorwiegend nützliche Thiere anzusehen. Alle kleineren Arten erwerben sich durch Vertilgung schädlicher Kerbthiere, Schnecken und Würmer hohe Verdienste und brandschatzen dagegen nur ausnahmsweise das Besitzthum des Menschen; die größeren und stärkeren Raben aber sind Räuber, welche sich ohne Besinnen auch an höheren Wirbelthieren vergreifen, deren Thätigkeit oder anderweitige Nutzbarkeit für uns ersprießlich ist. Einige Raben gehören wegen solcher Raubgelüste ganz entschieden zu den schädlichsten Vögeln unseres Vaterlandes oder heimatlichen Erdtheils; sie können sich sehr verhaßt und ernste Abwehr nöthig machen.

Für die Gefangenschaft eignen sich, soviel erprobt, alle Arten der Ordnung. Sie gewöhnen sich leicht an einfaches Ersatzfutter und auch bald an ihren Gebieter, welchen viele rasch liebgewinnen und in vieler Hinsicht erfreuen. Sie sind neben den Papageien die einzigen Vögel, welche nicht nur allerlei Lieder nachpfeifen, sondern auch Worte der menschlichen Sprache nachschwatzen lernen; einzelne unter ihnen sprechen sogar: sie schwatzen mit Verständniß des gewählten Ausdrucks. Zum Aus- und Einfliegen lassen sie sich ohne Mühe gewöhnen, überhaupt zu Mancherlei abrichten. Ergötzlich oder unterhaltend sind sie alle.

Viele Rabenvögel können auch nach dem Tode benutzt werden. Das Fleisch der kleineren Arten ist wohlschmeckend; von anderen finden die Federn Verwendung.

Nächst dem Menschen verfolgen Raubsäugethiere und Raubvögel wenigstens die kleineren Arten; denn die großen und starken wissen sich durch ihre Klugheit und Gewandtheit, durch ihren Muth und ihr geselliges Zusammenhalten vor den meisten Räubern zu wahren und haben höchstens in verschiedenen Schmarotzern lästige Gegner.

Wenn wir, nach Reichenbach's Vorgange, die Pisangfresser als Angehörige der Ordnung auffassen, haben wir es mit vier Unterabtheilungen oder Zünften zu thun. Jede einzelne derselben zeigt ihr Eigenthümliches in ihrem Leibesbau und dem entsprechend in Lebensweise und Betragen; doch ist eine große Uebereinstimmung wenigstens bei drei dieser Zünfte nicht zu verkennen: es macht sich hier noch ein ähnliches Verhältniß bemerklich, wie wir es bei den Papageien kennen lernten. Schwer dürfte es sein, zu bestimmen, welcher Unterabtheilung der erste Rang gebührt; wir kennen sehr ausgezeichnete Mitglieder aus jeder einzelnen Zunft. Ich habe den Staarvögeln die erste Stelle eingeräumt, weil sie andere Rabenvögel durch die ihnen gewordene Gabe des Gesanges überbieten und somit auch in dieser Hinsicht als die nächsten Verwandten der Sperlingsvögel zu betrachten, also passend als Uebergangsglieder von letzteren zu den eigentlichen Raben anzusehen sind. Auf sie mögen die Paradiesvögel und auf diese die Raben im engeren Sinne folgen, während die Pisangfresser als zweifelhafte Mitglieder erst am Ende der Ordnung ihren Platz finden dürfen.

Die Staarvögel (Sturnidae) zählen unter die mittelgroßen und kleinen Angehörigen der Ordnung. Sie sind wohlgebildete und hochbegabte Geschöpfe, welche im allgemeinen mit den Raben zwar große Aehnlichkeit zeigen, sich aber auch wiederum als Verwandte der Drosseln und selbst der Finken bekunden. Ihr Leib ist gestreckt, der Fittig mittellang, der Schwanz nur ausnahmsweise lang, gewöhnlich aber kurz und mehr oder weniger gerade, der Fuß mittelhoch, der Schnabel verhältnißmäßig schwach, gestreckt und gewöhnlich rein kegelförmig. Das Gefieder ist hart, kleinfederig und buntfarbig, oft prächtig glänzend.

Mit Ausnahme Neuhollands verbreitet sich diese Zunft über alle Erdtheile; doch besitzt jeder einzelne seine eigenen Familien oder Unterfamilien. Amerika ist wohl am reichsten an Staarvögeln; für Asien nebst seiner großen Halbinsel Europa dürfte das Gegentheil behauptet werden können. Die meisten Arten sind weit verbreitet und viele auch hinsichtlich des Aufenthaltes wenig beschränkt.

Ueber das Leben der Gesammtheit mag die Einzelschilderung belehren; hier muß es genügen, wenn ich hervorhebe, daß die hierher gehörigen Staar- nicht blos die redseligsten oder sangfertigsten, sondern auch die als Baukünstler am meisten ausgezeichneten Rabenvögel sind.

Die erste Familie umfaßt die Stärlinge (Icteri), Vögel von Krähen- bis Finkengröße, gestreckt, aber kräftig gebaut, mit kegelförmigem Schnabel, mittellangen Flügeln und Schwanz, kräftigen Läufen und ziemlich weichem glänzenden Gefieder, in welchem Schwarz, Gelb und Roth vorherrschend sind. Der gestreckte Schnabel ist rundlich, an der Wurzel dick, an der Spitze zahnlos oder ungekerbt; seine Oberfirste tritt schildartig in das Stirngefieder vor; die Wurzel wird nicht von haarartigen Federn eingehüllt. Im Flügel ist die vierte Schwinge über die andern verlängert. Der Schwanz, welcher während der Ruhe des Vogels bis gegen die Hälfte hin von den Schwingen bedeckt wird, ist abgerundet oder selbst abgestuft. Die Läufe sind länger, als die Mittelzehen, vorn geschildert; die Zehen werden durch kräftige, gebogene und spitze Nägel bewehrt. Das Gefieder verlängert sich bei einigen auf dem Scheitel hollenartig und läßt bei anderen die Wangen frei.

Alle hierher zu zählenden Vögel sind gesellig, munter, beweglich, sangfertig. Sie bewohnen und beleben die Waldungen, nähren sich von kleinen Wirbel-, Kerb- und Muschelthieren, Früchten und Sämereien, und machen sich oft verhaßt, oft wieder sehr nützlich. Ihre Nester pflegen künstlich zu sein.

In der ersten Horde vereinigen wir die Haufenvögel (Agelaii), zu denen die kleinsten Arten der Familie gehören. Ihr Schnabel ist gerade auf der Firste, die Schneide am Mundwinkel eckig herabgebogen. Der Daumen trägt eine spornartige Kralle. Das Gefieder der Jungen ist oft ammerartig, von dem der alten Vögel sehr verschieden gefärbt und gezeichnet.



Der Paperling (Dolichonyx oryzivorus).

Einer der häufigsten und verhaßtesten Vögel Nordamerikas, der Boblink oder, wie unsere Händler sagen, der Paperling (Dolichonyx oryzivorus), verdient an erster Stelle genannt zu werden, weil er halb Fink, halb Staarvogel zu sein scheint. Man bleibt in der That im Zweifel, zu welcher der beiden Ordnungen man ihn zu zählen hat, und dieser Zweifel ist auch dann noch nicht so leicht entschieden, wenn man den Vogel lebend vor sich sieht. Dies erklärt, daß ihn einige Naturforscher zu den Ammern gestellt haben, obgleich er meiner Ansicht nach mit diesen weniger Aehnlichkeit hat, als mit gewissen Webervögeln.

Die Sippe der Reisfresser, welche er vertritt, kennzeichnet sich vorzüglich durch mittellangen, starken, kegelförmigen, seitlich zusammengepreßten Schnabel, dessen oberer Theil schmäler ist als der untere und dessen Kieferränder sich in ähnlicher Weise einbiegen, wie wir Dies bei den Ammern kennen gelernt haben. Der Leib ist gedrungen, der Kopf groß, der Flügel mittellang, in ihm die zweite Schwinge am längsten, der Schwanz mittellang, jede einzelne Feder von beiden Fahnen her scharf zugespitzt, der Fuß ziemlich lang und kräftig, das Gefieder eng anliegend und glänzend.

Die Länge des Paperlings beträgt 7 Zoll, die Breite 11 Zoll, der Fittig mißt 3½ Zoll, der Schwanz 2½ Zoll. Die Färbung ist nach Geschlecht und Jahreszeit sehr verschieden. Im Hochzeitskleide sind Ober- und Vorderkopf, die ganze Unterseite, sowie der Schwanz des Männchens schwarz; der Nacken ist bräunlichgelb, der Oberrücken schwarz, jede Feder aber breit gelb gesäumt. Die Schultergegend und der Bürzel sind weiß mit gelbem Schimmer, die Schwingen und Flügeldeckfedern schwarz, aber sämmtlich gelb gesäumt. Das Auge ist braun, der Oberschnabel dunkelbraun, der Unterschnabel bläulichgrau, der Fuß lichtblau. Das etwas kleinere Weibchen ist auf der Oberseite lichtgelblichbraun mit dunkleren Schaftstrichen auf den Federn, auf der Unterseite blaßgraugelb, an den Seiten ebenfalls

gestreift. Die Zügelgegend ist braun, ein Streifen über dem Auge gelb. Die Schwingen und die Steuerfedern sind bedeutend lichter, als beim Männchen. Diesem Kleide ähnelt das Männchen in seiner Wintertracht, und auch die Jungen stimmen im wesentlichen damit überein; jedoch sind bei ihnen alle Farben bläßer und graulicher.

Der Paperling ist in Nordamerika ein Sommervogel, welcher sehr regelmäßig erscheint und wegzieht. Auf seiner Reise nach Süden berührt er Mittelamerika und namentlich Westindien, vielleicht auch die nördlichen Länder Südamerikas; doch scheint er nicht bis nach Brasilien vorzudringen. Im Staate Newyork trifft er Anfangs Mai in größeren und kleineren Trupps ein, welche sich bald durch neue Zuzüge vermehren und nach kürzester Zeit das ganze Land im buchstäblichen Sinne des Wortes erfüllen. Wie Audubon sagt, ist es unmöglich, ein von diesen Vögeln nicht bewohntes Feld aufzufinden. Für den Unbetheiligten gewährt die Beobachtung des von allen Landleuten bitter gehaßten Paperlings viel Vergnügen. Die Geselligkeit der Thiere wird auch während der Brutzeit nicht aufgehoben; ein Paar wohnt und brütet dicht neben dem andern. Das Nest wird auf oder hart über dem Boden ohne große Sorgfalt, jedoch immer zwischen Gras oder Getreidehalmen angelegt und selbstverständlich zum Mittelpunkt des Wohngebietes eines Paares. Während nun die Weibchen sich dem Fortpflanzungsgeschäft hingeben, treiben sich die Männchen im neckenden Wetteifer über dem Halmenwalde umher. Eins und das andere erhebt sich singend in die Luft und schwingt sich hier in eigenthümlichen Absätzen auf und nieder. Das Lied des Einen erregt alle Uebrigen, und bald sieht man eine Menge aufsteigen und vernimmt von jedem die anmuthig heitere Weise. Mit Recht rühmen die Nordamerikaner den Gesang dieses Vogels; er genügt selbst dem verwöhnten Ohre eines deutschen Liebhabers. Die Töne sind reich an Wechsel, werden aber mit großer Schnelligkeit und anscheinender Verwirrung ausgestoßen und so eifrig fortgesetzt, daß man zuweilen den Gesang von einem halben Dutzend zu vernehmen glaubt, während doch nur ein einziger singt. Eine Vorstellung kann man sich nach Wilson von diesem Gesange machen, wenn man auf einem Pianoforte rasch nach einander verschiedene Töne anschlägt, hohe und tiefe durch einander, ohne eigentliche Regel. Aber die Wirkung des Ganzen ist gut. Recht häufig singt das Männchen übrigens auch im Sitzen und dann unter lebhafter Begleitung mit den Flügeln nach Art unseres Staars. In seinen Bewegungen zeigt sich der Paperling als ein sehr gewandter Vogel. Sein Gang auf dem Boden ist mehr ein Schreiten, als ein Hüpfen; der Flug ist leicht und schön. Zudem versteht er es, in seinem Halmenwalde auf- und niederzuklettern, trotz einem Rohrsänger.

In den letzten Tagen des Mai findet man in dem verhältnißmäßig großen Neste vier bis sechs Eier, welche auf weißlichem Grunde dicht mit dunkelblauen und unregelmäßig mit schwärzlichen Flecken gezeichnet sind. Jedes Paar brütet, falls ihm die ersten Eier nicht geraubt werden, nur einmal im Jahre. Die Jungen werden hauptsächlich mit Kerbthieren aufgefüttert, wachsen rasch heran, verlassen das Nest und schlagen sich sodann mit andern ihrer Art in zahlreiche Flüge zusammen. Nunmehr zeigt sich der Paperling von seiner andern Seite. Der anmuthige Gesang ist beendet, die schmucke Tracht der männlichen Vögel bereits im Wechsel; das Paar hat keinen festen Standort mehr und streift im Lande auf und nieder. Jetzt beginnen die Verwüstungen. Die Vögel fliegen von Feld zu Feld, fallen in ungeheuren Schwärmen ein, fressen die noch milchigen Körner des Getreides ebenso gern, als die bereits gereiften und fügen wegen ihrer ungeheuren Menge den Landleuten wirklich erheblichen Schaden zu. Jedes Gewehr wird jetzt gegen sie in Bereitschaft gesetzt; Tausende und Hunderttausende werden erlegt, jedoch vergeblich; denn die Verwüstungen währen demungeachtet fort. Man vertreibt die Vögel höchstens von einem Felde, um sie in das andere zu jagen. Sobald sie ihr Werk im Norden beendet haben, fallen sie in die südlichen Pflanzungen ein. So treiben sie sich wochenlang umher, bei Tage in den Feldern hausend, nachts Rohrwälder zum Schlafen sich erwählend. Dann wandern sie weiter und weiter nach Süden hin.

Ungeachtet der Verwüstungen, welche der Paperling zeitweilig im Felde anrichtet, fragt es sich noch sehr, ob er als ein überwiegend schädlicher Vogel betrachtet werden darf. Bis zur Getreidereife

macht auch er sich wie unser Sperling durch Aufzehren von Kerbthieren ungemein nützlich, und deshalb verdient er wenigstens bis zu dem Zeitpunkte, wo er als schädlicher Vogel auftritt, geschont zu werden.

Es scheint, als ob der Haß, mit welchem der Landmann den Paperling betrachtet, wesentlich dazu beitrüge, daß man den so unterhaltenden Vogel selten im Käfig hält. Erst in den letzten Jahren ist er wiederholt lebend nach Europa herübergekommen und gegenwärtig wohl in jedem Thiergarten oder bei jedem Händler zu finden. Ich darf ihn allen Liebhabern als einen höchst angenehmen, unterhaltenden Stubenvogel empfehlen. Er singt sehr eifrig, nur während der eigentlichen Mauser nicht, sonst das ganze Jahr hindurch und gewährt durch seine Lebendigkeit und Regsamkeit viel Freude. Für einen größeren Gesellschaftsbauer ist er nach meinen Ansichten geradezu unentbehrlich.

Fast ebenso häufig ist der Rothflügel, ein bei aller Einfachheit sehr schöner Vogel. Er bildet mit Verwandten die Sippe der Sumpftrupiale (Agelaius). Der Schnabel ist lang, gestreckt-kegelförmig, sehr spitzig und etwas zusammengedrückt, der Leib kräftig, der Flügel mittellang, die zweite und dritte Schwinge über den andern verlängert, der Schwanz ziemlich lang und abgerundet, das Gefieder weich und glänzend. Im Hochzeitskleid ist der männliche Rothflügel (Agelaius phoeniceus) tief schwarz, auf der Schulter aber prächtig scharlachroth. Das Auge ist dunkelbraun, der Schnabel und die Füße sind bläulichschwarz. Die Länge beträgt 8½ Zoll, die Breite 13½ Zoll, die Fittiglänge 4½ Zoll, die Schwanzlänge 3¼ Zoll. Das Weibchen ist auf der Oberseite schwärzlichbraun, auf der Unterseite graulichbraun, jede Feder hier mehr oder weniger gilblichgrau gesäumt; die Kehle und die Wangen sind auf lichtgraufahlem Grunde dunkler in die Länge gestrichelt.

Die Lebensgeschichte des Rothflügels ähnelt in vieler Hinsicht der seiner beschriebenen Verwandten. Auch er ist über ganz Nordamerika verbreitet und wo er vorkommt, häufig. In den nördlichen Theilen der vereinigten Staaten ist er ein regelmäßiger Sommergast, in den südlichen hingegen ein nur zeitweilig massenhaft auftretender Vogel. Audubon's Schilderung gibt ein so vortreffliches Bild seiner Lebensweise, daß es genügt, wenn ich das Wesentlichste derselben hier folgen lasse.

Wenn der Frühling erscheint, verläßt der Rothflügel die südlichen Staaten, in denen er während der kalten Jahreszeit Herberge genommen, und wandert in kleineren oder größeren Flügen dem Norden zu. Die Männchen ziehen singend voran, gleichsam als wollten sie durch ihre Lieder die Weibchen einladen, ihnen zu folgen. Die Wandergäste verweilen unterwegs nicht selten auf mittelhohen Bäumen, spreizen ihren Schwanz, lüften das Gefieder und lassen ihre klaren und wohlklingenden Laute vernehmen, namentlich am frühen Morgen, bevor sie die Plätze verlassen, auf denen sie die Nacht verbrachten; denn sie wandern nur bei Tage.

Sobald die Weibchen angekommen sind, beginnt das Brutgeschäft. Mehrere Männchen verfolgen ein Weibchen, bis dieses den Rechten sich erwählt und mit ihm zum Bau des Nestes schreitet. Das glückliche Paar zieht sich vom Haufen zurück und sucht am Rande eines einsamen Teiches oder einer sumpfigen Wiese nach einem geeigneten Nestplatze. Ein niedriger Strauch, ein dichter Rohr- oder Grasbusch wird erkoren und hier eine Menge trockenes Rohr zusammen getragen, die Nestmulde in ihm geformt und das Innere dann mit feineren Gräsern oder Pferdehaaren ausgekleidet. Hier findet man die vier bis sechs auf lichtbraunem Grunde sparsam dunkler gefleckten Eier. „Jetzt", sagt Audubon, „kann man alle Treue und allen Muth beobachten, welche in dem Herzen des Männchens wohnt. Es bewacht ängstlich seine brütende Gattin. Jeder Eindringling, welcher dem Neste sich nähert, wird unter lautem Rufen, welches Furcht und Verwünschungen auszudrücken scheint, angegriffen, und gar nicht selten stößt der Vogel dicht selbst neben dem Menschen vorbei, welcher wissentlich oder unwissentlich den Frieden stören wollte, oder er setzt sich auf einen Zweig über dem Nest und stößt so klägliche Töne aus, daß nur ein Gefühlloser daran denken kann, das Paar weiter zu stören."

Nachdem die Jungen groß gezogen sind, schlagen sie sich mit Tausenden anderer ihrer Art zusammen und treiben sich selbständig umher, während die Eltern zu einer zweiten Brut Anstalt machen. Die ersten Jungen entfliegen Anfangs Juni dem Neste; die zweiten folgen ihnen in den ersten Tagen des August. Zu dieser Zeit ist das Getreide der mittleren Staaten der Reife nahe gekommen, und nun fallen die gescharten Rothflügel in unschätzbarer Masse in den Feldern ein und machen ernste Abwehr des sorglichen Landmannes nöthig. Doch ist auch der größte Eifer des Menschen gewöhnlich erfolglos; die Masse der Vögel vereitelt jegliche Anstrengung. Sobald das Getreide wirklich reif geworden ist, verlassen die Plünderer die Felder und sammeln sich jetzt auf Wiesen und an Stromrändern, auch wohl im Rohre, vereinigen sich dabei mit Drosseln, Paperlings und ähnlichen Verwandten und bilden mit ihnen Flüge, welche die Luft verdunkeln. Ihre Verfolgung währt noch immer fort, und es ist kaum glaublich, in welchen Massen diese Vögel getödtet werden. Audubon versichert, vernommen zu haben, daß ein einziger Schuß mehr als funfzig von ihnen zu

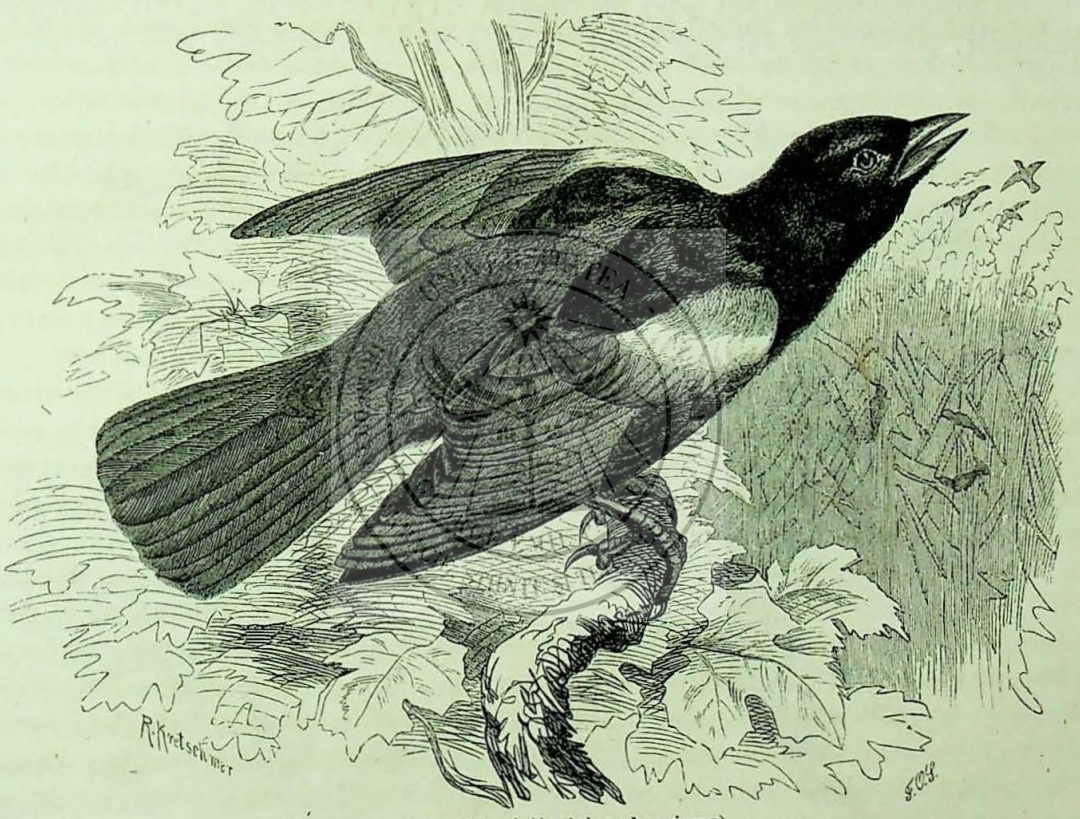

Der Rothflügel (Agelaius phoeniceus).

Boden gestreckt und erzählt, daß er selbst Hunderte in einem Nachmittage erlegt habe. Dennoch nehmen die Massen an Anzahl nicht ab. Nach Art unserer Staaren, fallen sie mit Einbruch der Nacht in geschlossenen Flügen in den Rohrwäldern ein, um hier, wenigstens einigermaßen gegen die sie ewig bedrohenden Gegner geschützt, die Nacht zu verbringen.

Es ist kein Wunder, daß die amerikanischen Landleute auf den prächtigen Vogel nicht wohl zu sprechen sind, daß sie für seine Schönheit kein Auge und für seine Thätigkeiten nur Verwünschungen haben. Demungeachtet dürfte es auch hinsichtlich dieser Thätigkeit fraglich sein, ob der Nutzen, welchen sie bringen, den Schaden, den sie verursachen, nicht aufwiegt. Nur während das Getreide reift, schaden sie, in allen übrigen Monaten des Jahres machen sie sich hoch verdient durch Wegfangen von schädlichen Kerbthieren aller Art, welche sie in den Gärten, auf den Wiesen erbeuten oder auflesen, indem sie wie unsere Staaren und Krähen anmuthigen Schrittes hinter den Pflügern daherlaufen. Aber für diese Dienste hat der Amerikaner kein Verständniß.

Der Rothflügel wird seiner Schönheit halber oft in Gefangenschaft gehalten und läßt sich mit Drosselfutter und Gesäme mancherlei Art leicht erhalten, singt auch recht fleißig im Käfig, ist ewig munter und in Thätigkeit. stets heiter, mit wenigem zufrieden und, unter Gleichstarken mindestens, verträglich. Einen Gesellschaftsbauer belebt er in der anmuthigsten Weise: er versteht es, Auge und Ohr zugleich zu fesseln, — kurz, ich kann ihn nur rühmen und empfehlen. Man hat versucht, ihn im Käfig zur Fortpflanzung zu bringen; doch ist Dies nach Audubon bisher noch nicht gelungen. Trotzdem dürfte es kaum einem Zweifel unterliegen, daß der schöne Vogel bei geeigneter Pflege auch in der Gefangenschaft sich fortpflanzen wird. Ich glaube, daß unsere Thiergärten hierfür bald einen Beweis liefern werden.

Ein kurzer, kegelförmiger, sehr spitzer, auf der Firste fast gerader Schnabel mit stark eingebogenem Mundrande, ziemlich lange und spitze Flügel, in denen die drei ersten Federn gleich lang sind, ein

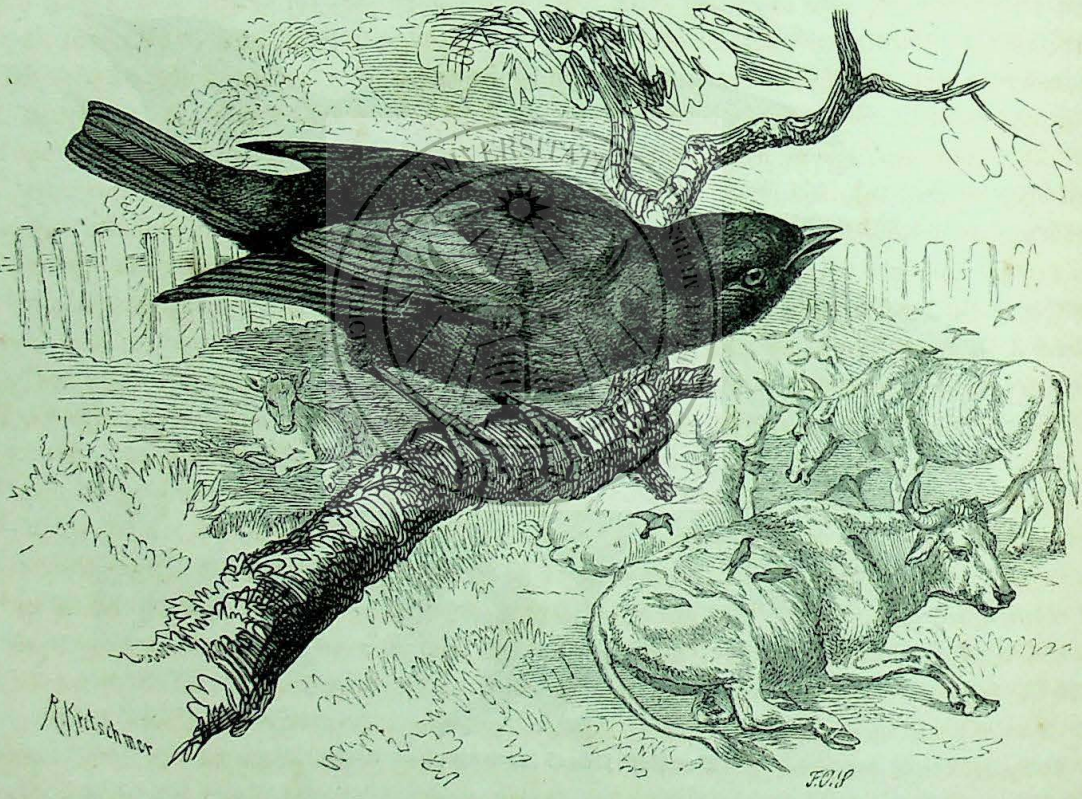

Der Kuhstaar (Molothrus pecoris).

mittellanger, gerade abgestutzter Schwanz, dessen einzelne Federn gegen die Spitze hin sich etwas verbreitern, zierliche, mittelhohe Füße und ein weiches, im Alter lebhaft metallisch stahlblau glänzendes, in der Jugend einfach braun oder bräunliches Gefieder kennzeichnen die Sippe der Kuhvögel (Molothrus).

Die bekannteste Art dieser Gruppe ist der berühmte oder berüchtigte Kuhstaar (Molothrus pecoris). Das alte Männchen ist ein sehr einfach gefärbter, aber doch hübscher Vogel. Kopf und Hals sind rußbraun, das ganze übrige Gefieder ist bräunlichschwarz, auf der Brust bläulich, auf dem Rücken grün und blau glänzend. Das Auge ist dunkelbraun; der Schnabel und die Füße sind bräunlichschwarz. Die Länge beträgt 7 Zoll, die Breite 11½ Zoll. Das Weibchen ist etwas kleiner und ziemlich gleichmäßig rußbraun, auf der Unterseite etwas lichter, als auf der obern.

Der Kuhvogel ist ebenfalls über einen großen Theil Nordamerikas verbreitet und wenigstens in einzelnen Gegenden sehr häufig. Auch er lebt hauptsächlich auf sumpfigen Strecken, gern aber nebenbei auf Weiden zwischen Rindern und Pferden. Seine Schlafplätze wählt er sich im Gebüsch oder Röhricht an Flußufern. Im Norden der vereinigten Staaten erscheint er zu Ende März oder Anfangs April in kleinen Flügen. Erst gegen den Abend hin schart er sich zu großen Massen, oft mit den Schwärmen des Rothflügels vereinigt. Ende September verläßt er das Land wieder, gewöhnlich in Gesellschaft mit andern Vögeln. Seine Nahrung ist wesentlich dieselbe, welche seine Verwandten verzehren. Unsern Staaren ähnelt er darin, daß auch er oft von dem Rücken des Viehs die Schmarotzer ablieſt, welche sich dort festgesetzt haben.

Dies Alles würde nach dem Vorhergegangenen eine besondere Erwähnung kaum nöthig erscheinen lassen; der Kuhvogel zeichnet sich aber anderweitig so wesentlich aus, daß er unserm Buche nicht fehlen darf. Er brütet nämlich nicht selbst, sondern legt, wie unser Kuckuck, seine Eier in anderer Vögel Nester. Noch mehr: er lebt nicht einmal in Paaren. Unter den Kuhvögeln herrscht nicht blos Vielweiberei, sondern auch Vielmännerei. Jedes beliebige Weibchen läßt sich vom ersten besten Männchen, welches ihm gefällt, begatten, und umgekehrt nimmt jedes Männchen das erste beste Weibchen an, welches ihm aufstößt. Es ist durchaus nicht unwahrscheinlich, daß bei unserm Kuckuck ganz dasselbe Verhältniß stattfindet; uns wird es aber bei diesem Vogel nicht so leicht, darüber Gewißheit zu erlangen, während eine derartige Beobachtung bei dem häufig und gesellig lebenden Kuhvogel keine Schwierigkeiten darbietet. Man sieht diesen während der Fortpflanzungszeit ebenso gut in Gesellschaften, als sonst; man sieht ihn in geraden und ungeraden Zahlen bei einander, bei dem einen Fluge mehr Weibchen, bei dem andern mehr Männchen. „Trennt sich ein Weibchen von der Gesellschaft", sagt Potter, „so wird sein Weggang kaum oder nicht berücksichtigt. Kein artiger Gefährte begleitet es oder verräth Kummer über seine Abwesenheit, kein zärtlicher oder liebevoller Ton begrüßt es bei seiner Rückkehr. In der That sind solche Ausdrücke der Zärtlichkeit oder wechselseitigen Zuneigung bei dem Kuhvogel durchaus überflüssig; die größte Ungebundenheit ist die Regel: Jeder thut was er will. Beobachtet man eine Anzahl dieser Vögel während der Brütezeit, so kann man sehen, wie das Weibchen seine Gefährten verläßt, sich unruhig umhertreibt und schließlich an einem geeigneten Orte niederläßt, von wo aus es das Thun und Treiben der andern Vögel wahrnehmen kann. Als ich einmal ein Weibchen in dieser Weise suchen sah, beschloß ich womöglich das Ergebniß zu erfahren, stieg zu Pferde und ritt ihm langsam nach. Ich verlor es zuweilen aus dem Gesicht, bekam es jedoch immer bald wieder zu sehen. Es flog in jedes dichte Gebüsch, durchspähete mit der größten Sorgfalt alle Stellen, wo die kleineren Vögel gewöhnlich bauen, schoß zuletzt pfeilschnell in ein dichtes Gebüsch von Erlen und Dornsträuchern, verweilte hier fünf bis sechs Minuten und kehrte dann zu seiner Gesellschaft auf dem Felde zurück. Im Dickicht fand ich das Nest eines Gelbkehlchens (Sylvia marylandica) und in ihm ein Ei des Kuhvogels neben einem andern der rechtmäßigen Besitzer. Als der Kuhvogel längs der einen Seite der Landzunge dahinflog, begab er sich in das dichte Laubwerk einer kleinen Ceder und kehrte zu wiederholten Malen zurück, ehe er es über sich vermochte, den Ort zu verlassen. Bei genauerer Untersuchung fand ich einen Sperling auf dem Neste sitzen: in dieses würde der Kuhvogel sich eingestohlen haben, wäre der Besitzer abwesend gewesen. Es scheint mir ziemlich sicher zu sein, daß der Schmarotzer mit Gewalt in ein Nest dringt, in dem er andere Vögel anfällt und aus ihrem rechtmäßigen Besitze vertreibt. Im Nothfall vollendet er aber auch auf Schleichwegen, was er nicht durch Gewalt erlangen kann. Jenes Gelbkehlchen kehrte, als ich mich noch in der Nähe der angegebenen Stelle befand, zurück und flog pfeilschnell in sein Nest, verließ es aber sogleich wieder, verschwand und kam wenige Minuten später in Gesellschaft des Männchens zurück. Beide zwitscherten mit großer Lebhaftigkeit und Unruhe eine halbe Stunde lang, als wollten sie die erlittene Beleidigung besprechen."

Das Ei ist, wie bei dem Kuckuck, kleiner, als man, von der Größe des Vogels schließend, vermuthen möchte. In der Färbung scheint es wenig abzuändern. Es ist auf blaßblaugrauem Grunde

mit umberbraunen Flecken und kurzen Strichen bezeichnet, am dichtesten gegen das dickere Ende hin. Nach Audubon legt der Kuhvogel niemals mehr als ein Ei in ein Nest, zweifelsohne ihrer aber mehrere in Verlauf der Brutzeit. Nach ungefähr vierzehntägiger Bebrütung schlüpft der junge Vogel aus und zwar immer zuerst (?). Daher kommt es, daß die übrigen Eier von den eigenen Eltern vernachläßigt werden; denn das Pfleglingskind nimmt fortan ihre ausschließliche Sorgfalt in Anspruch. Die treuen Pflegeeltern geben sich die größte Mühe, es groß zu ziehen und beweisen ihm gegenüber alle ihre Zärtlichkeit und Aufopferungsfähigkeit. Auch der ausgeflogene Kuhvogel läßt sich noch lange füttern, sobald er aber selbständig geworden ist, verläßt er rücksichtslos seine Pflegeeltern.

Wilson erzählt folgende allerliebste Geschichte. „Im Monat Juni hob ich einen jungen Kuhvogel aus dem Neste seiner Pflegeeltern, nahm ihn mit mir nach Haus und steckte ihn mit einem Rothvogel in einen Käfig zusammen. Der Kardinal betrachtete den neuen Ankömmling einige Minuten lang mit großer Neugierde, bis dieser kläglich nach Futter schrie. Von diesem Augenblicke an nahm sich der Rothvogel seiner an und fütterte ihn mit aller Emsigkeit und Zärtlichkeit einer liebevollen Pflegemutter. Als er fand, daß ein Heimchen, welches er seinem Pflegling gebracht, zu groß war und von diesem nicht verschlungen werden konnte, zerriß er es in kleinere Stücke, kaute diese ein wenig, um sie zu erweichen und steckte sie ihm mit der möglichsten Schonung und Zartheit einzeln in den Mund. Oefters betrachtete und untersuchte er ihn mehrere Minuten lang von allen Seiten und pickte kleine Schmuzklümpchen weg, welche er am Gefieder seines Lieblings bemerkte. Er lockte und ermunterte ihn zum Fressen; er suchte ihn auf jede Weise selbständig zu machen. Jetzt, während ich diese Zeilen schreibe, ist der Kuhvogel sechs Monate alt, hat sein vollständiges Gefieder erlangt und vergilt die liebevollen Dienste seines Pflegers durch ofte Wiederholung seines Gesanges. Dieser ist allerdings nichts weniger als bezaubernd; er verdient jedoch wegen seiner Sonderbarkeit erwähnt zu werden. Der Sänger spreizt seine Flügel aus, schwellt seinen Körper zu einer Kugelgestalt an, richtet jede Feder wie ein Truthahn auf und stößt, anscheinend mit großer Anstrengung, einige tiefe und holprige Töne aus, tritt auch dabei jedesmal mit großer Bedeutsamkeit vor den Rothvogel hin, welcher ihm aufmerksam zuzuhören scheint, obgleich er ein ausgezeichneter Sänger ist, und an diesen gurgelnden Kehltönen gewiß nur das Wohlgefallen finden kann, welches Darlegung der Liebe und Dankbarkeit dem Herzen bereitet."

*

Eine zweite Horde unserer Familie umfaßt die Gilbvögel (Icteri). Sie unterscheiden sich von den vorhergehenden durch beträchtlichere Größe, einen langen, schlanken, fein zugespitzten Schnabel mit gerader Firste, mäßig lange Flügel, aber langen, abgerundeten, seitlich stufig verkürzten Schwanz, kräftige Beine mit ziemlich starken Zehen und hohen, scharf gekrümmten Krallen, sowie endlich durch ein weiches Gefieder von vorherrschend gelber Farbe. Die Weibchen unterscheiden sich wenig von den Männchen, und die Jungen haben niemals die ammerartige Zeichnung des Gefieders, wie die Mitglieder der vorhergehenden Gruppe.

Die Gilbvögel bewohnen vorzugsweise die südliche Hälfte Amerikas, ohne jedoch im Norden zu fehlen. Ihre Gesellschaften beleben die Gebüsche und Wälder, und ihre oft sehr reichhaltigen Lieder erfreuen den Ansiedler wie den Jäger inmitten des Waldes. Ihre Nahrung besteht aus Kerbthieren und Früchten; zu gewissen Zeiten verzehren auch sie Körner mancherlei Art. Sie suchen hauptsächlich nach weichen Maden und Larven auf dem Boden, durchstöbern deshalb gelegentlich den Mist und werden demzufolge von den Brasilianern trotz ihres schönen Gefieders wohl auch mit dem Namen Mistwälzer belegt. Unter den Staaren sind sie Dasselbe, was die Webervögel unter den Finken: die Erbauer äußerst künstlicher Nester, welche ebenfalls, und oft in großer Anzahl, auf ein und demselben Baume aufgehängt werden. Fast alle Arten sind geschätzte Stubenvögel, sie empfehlen sich durch die Schönheit ihres Gefieders, durch ihr lebhaftes Betragen und durch ihren reichen Gesang.

Brasilien und Guyana beherbergen recht häufig eins der schönsten Mitglieder der Familie, den Soffre, wie er von den Landeseingeborenen genannt wird (Icterus Jamacaii). Bei ihm sind Kopf, Kehle, Rücken und Schwanz schwarz, der Nacken, der Unterrücken, die Brust und der Bauch lebhaft orangegelb, ein Theil der hintern Armschwingen nach unten weiß gesäumt, die kleinen Deckfedern am Bug orangegelb, die Unterflügeldeckfedern dottergelb. Der Schnabel ist glänzend schwarz, ein Flecken am Unterkiefer aber bleigrau, der Fuß bläulich fleischfarben, der Augenring blaßgelb, eine nackte Stelle ums Auge grün. Das Weibchen ist heller gefärbt als das Männchen, der junge Vogel matter, sein Schnabel braun, sein Fuß blaßgelbbraun und sein Fittig durch breite graue Federsäume gezeichnet. Die Länge beträgt 10 Zoll, die Breite 13 Zoll; der Fittig mißt 4½ Zoll, der Schwanz ebensoviel.

Der Prinz von Wied, Schomburgk, Burmeister und andere Forscher berichten über das Freileben des Soffre. „Dieser schöne Vogel", sagt der Prinz, „ist eine der größten Zierden der dicht belaubten Baumkronen. Sein prachtvoll feuerfarbiges Gefieder glänzt wie eine Flamme im dunkelen Laube. Man sieht ihn auf der Spitze eines mäßig hohen Baumes oder auf der Seite einer dicht belaubten Baumkrone, in welche er sogleich einschlüpft, sobald man sich ihm nähert, ohne jedoch besonders scheu zu sein. Seine Sitten sind angenehm. Er ist lebhaft, gewandt und in steter Bewegung. Seine Stimme ist höchst abwechselnd und manchfaltig; denn er ahmt anderer Vögel Lieder nach und mischt dabei allerlei eigenthümliche Strophen ein. Er ersetzt also unsern Pirol nicht blos durch die Schönheit des Gefieders, sondern auch durch seine laute, volltönende Stimme. Besonders gern hält er sich da auf, wo die dichten Waldungen an offene oder urbar gemachte Stellen grenzen. Hier begegnet man ihm während der Brutzeit paarweise, nach ihr in kleinen Gesellschaften oder Familien, welche dann vereint umherstreifen. In seinem Magen fand ich Ueberreste von Kerbthieren; er sucht aber auch alle Arten reifender Früchte auf, stellt vorzüglich den Orangen und Bananen nach und thut an diesen oft Schaden. Zur Zeit der Reife jener Früchte kommt er den menschlichen Wohnungen sehr nahe."

„Einer meiner Jäger fand das Nest eines Paares dieser Vögel. Es stand etwa acht bis neun Fuß hoch auf einigen wagerechten Baumzweigen, fast wie das Nest unseres europäischen Pirols, doch war es nicht aufgehängt, sondern zwischen die Zweige gewebt. Es bildete eine hohle Kugel von dürren Reischen, war oben verschlossen und hatte den Eingang an der einen Seite. Man fand es in der Mitte Februars eben vollendet, aber noch leer."

Schomburgk fügt diesen Angaben Folgendes hinzu: „Das dichte Gebüsch der Ufer ertönte jeden Morgen und Abend von dem lieblichen, aber klagenden Gesang des schönen Gilbvogels, welcher sich nur an den mit Gebüsch gesäumten Ufern der Steppenflüsse findet. Sein beutelförmiges Nest, welches aus den feinsten Grashälmchen erbaut ist, hängt er an baumartige Sträucher auf, welche an dem Saum der Steppe stehen. In den Ansiedelungen ist er wegen seines schönen Gesangs ungemein beliebt und wird eifrig von den Europäern gekauft — freilich um bald zu sterben, indem er sich auf keine Weise an die Gefangenschaft im Käfig gewöhnen zu können scheint. So oft ich auch den Vogel auf meiner Reise in den Niederlassungen zahm fand, hatte er doch vollkommene Freiheit, dahin zu fliegen, wohin er wollte." Letztere Angabe des gewissenhaften Reisenden ist nicht ganz richtig. Der Soffre kommt, wenn auch nicht gerade häufig, so doch zuweilen lebend selbst nach Europa. Ich sah ihn in den Thiergärten zu London und Amsterdam und konnte selbst ein Männchen erwerben, welches nunmehr schon über Jahresfrist im Käfig ausgehalten hat und sich bei gewöhnlichem Drosselfutter durchaus wohl zu befinden scheint. Der Vogel erfreut durch seine Lebhaftigkeit und die Zierlichkeit seiner Bewegungen ebenso sehr, wie durch seine Schönheit und den wirklich vortrefflichen Gesang, welchen er jedoch nur gelegentlich hören läßt. Er beansprucht einen ziemlich großen Raum, darf aber leider im Gesellschaftsbauer nicht geduldet werden; denn kleinere Vögel fällt er mörderisch an, überwältigt sie nach kurzer Gegenwehr und verzehrt sie ohne Umstände. Nester plündert er unbarmherzig aus, gleichviel, ob sie Eier oder Junge enthalten. Selbst gegen größere Vögel, Staare und Drosseln z. B., zeigt

er sich unverträglich und herrschsüchtig. Auf der Sitzstange, welche er eben einnimmt, duldet er keinen Zweiten, und am Freßnapfe ist er der unumschränkte Herr. Erst nachdem er sich gesättigt hat, dürfen seine Genossen sich nahen. Seinem Wärter scheint er eine gewisse Zuneigung an den Tag zu legen; er unterscheidet ihn wenigstens bestimmt von Fremden oder von solchen Personen, welche er zwar häufig, jedoch nicht regelmäßig zu sehen bekommt. Angesichts Fremder läßt er selten einen Laut vernehmen; wenn man ihn singen hören will, muß man sich verstecken, während er in Gegenwart des Wärters seinen Gefühlen keinen Zwang auflegt. Jedenfalls verdient er, mehr berücksichtigt zu werden, als es bisher geschehen ist. Er hat sich unter seinen Landeseingebornen nicht umsonst einen gewissen Ruhm erworben; denn er ist in der That eine wahre Zierde des Gebauers.

Unter den nordamerikanischen Arten der Horde verdient der Baltimorevogel (Hyphantes Baltimore) als der bekannteste der Erwähnung. In seinem Leibesbau ist er dem eben beschriebenen Südamerikaner sehr ähnlich; sein Schnabel ist jedoch auf der Firste etwas gebogen, der Flügel verhältnißmäßig länger und der Schwanz etwas kürzer. Beim alten Männchen sind Kopf, Vorderhals und Nacken, die Schwingen und großen Flügeldeckfedern, so wie die mittelsten Steuerfedern schwarz, die ganze Unterseite, der Unterrücken und die kleinen Flügeldeckfedern aber glänzend orangegelb, die Federn der Brust und des Rückens licht scharlachroth. Die seitlichen Steuerfedern sind an der Wurzelhälfte schwarz, an der Spitzenhälfte orangenfarbig. Die Schwingen sind weiß gesäumt und die großen Oberflügeldeckfedern weiß zugespitzt. Das Auge ist orangegelb, der Schnabel und der Fuß sind lichtgrau. Die Länge beträgt 7¾ Zoll, die Breite 12 Zoll. Bei jüngeren Männchen sind die Farben bläßer, die Iris ist lichtbraun und der Oberschnabel bräunlichschwarz.

Der Baltimorevogel verbreitet sich über Nordamerika bis zum 55. Grad nördlicher Breite und findet sich vorzugsweise an Flußufern. Nach Audubon ist er an geeigneten Orten sehr häufig, während er andere nur auf dem Zuge berührt. Hügelige Landschaften scheinen ihm vor Allem zuzusagen. Er ist ein Sommervogel, welcher mit Beginn des Frühlings paarweise im Lande eintrifft und dann baldmöglichst zur Fortpflanzung schreitet. Sein Nest ist verschieden, je nachdem das Land, in welchem der Vogel wohnt, heißer oder kälter ist. Es wird an einem schlanken Zweige angehängt und sehr künstlich gewebt. In den südlichen Staaten Nordamerikas besteht es nur aus sogenanntem „spanischen Moose", und ist so locker gebaut, daß die Luft überall leicht hindurch dringen kann; das Innere enthält auch keine wärmenden Stoffe, ja das Nest wird sogar auf der Nordseite der Bäume angebracht. In den nördlichen Staaten hingegen wird es aus Zweigen aufgehängt, welche den Strahlen der Sonne ausgesetzt sind, und innen mit den wärmsten und feinsten Stoffen ausgekleidet. Die Thiere richten sich also ganz nach dem Klima ein. Der Bau des Nestes geschieht wie bei unserm Pirol. Der Vogel fliegt zum Boden herab, sucht sich geeignete Stoffe, heftet das Ende derselben mit Schnabel und Klauen an einen Zweig und verflicht das Ganze mit großer Kunst durch einander. Gelegentlich des Nestbaues wird der Baltimorevogel übrigens zuweilen lästig. Die Frauen haben es dann nöthig, auf das Garn zu achten, welches sie bleichen wollen; denn jener schleppt alle möglichen Fäden, welche er erlangen kann, seinem Neste zu. Man hat oft Zwirnssträhne oder Knäuel mit Seidenfäden im Nestgewebe des Baltimorevogels gefunden und zwar immer so verfitzt, daß es ganz unmöglich war, die Fäden zu lösen.

Nachdem der Bau fertig ist, legt das Weibchen vier oder sechs Eier, welche auf blaßgrauem Grunde mit dunkleren Flecken, Punkten und Strichen bezeichnet sind. Nach vierzehntägiger Bebrütung entschlüpfen die Jungen; drei Wochen später sind sie flügge. Dann brütet, wenigstens in den südlichen Staaten, das Paar wohl noch einmal im Laufe des Sommers. Bevor die Jungen ausfliegen, hängen sie sich oft an der Außenseite des Nestes an und schlüpfen aus und ein wie junge Spechte. Hierauf folgen sie ihren Eltern etwa vierzehn Tage lang und werden während der Zeit von

UNIVERSITATEA
DE MEDICINĂ, FARMACIE, ŞTIINŢE ŞI TEHNOLOGIE - TÂRGU MUREŞ
1925
GEORGE EMIL PALADE



Baltimorevogel.

ihnen gefüttert und geführt. Sobald die Maulbeeren und Feigen reifen, erscheinen sie auf den Bäumen, wie sie früher auf den Kirsch- und andern Fruchtbäumen erschienen, und dann können sie ziemlich bedeutende Verwüstungen anrichten. Im Frühjahr hingegen nähren sie sich fast ausschließlich von Kerbthieren, welche sie entweder von Zweigen und Blättern ablesen oder fliegend verfolgen und zwar mit großer Behendigkeit. Schon frühzeitig im Jahre treten sie ihre Wanderung an. Sie reisen bei Tage in hoher Luft, meist einzeln, unter laut tönendem Geschrei und mit großer Eile. Erst gegen Sonnenuntergang senken sie sich nach geeigneten Bäumen hernieder, suchen hastig etwas Futter, schlafen, frühstücken und setzen dann ihre Reise fort.

Die Bewegungen des Baltimorevogels sind zierlich und gleichmäßig. Der Flug ist gerade und anhaltend, der Gang auf dem Boden ziemlich geschickt. Seine größte Fertigkeit entfaltet der Vogel im Gezweig der Bäume; hier klettert er mit den Meisen um die Wette.

Seiner Schönheit halber hält man den Baltimorevogel häufig im Käfig. Man füttert ihn hier mit getrockneten Rosinen, Korinthen, Feigen und Kerbthieren; dabei hält er jahrelang aus. Der Gesang ist zwar einfach, aber äußerst angenehm wegen der Fülle, der Stärke und des Wohllauts der drei oder vier, höchstens acht oder zehn Töne.

*

Den Gilbvögeln stehen die Schwarzvögel (Cassici) nahe. Auch sie sind schlank gebaut mit langem, spitzkegelförmigen Schnabel, ziemlich langen, zugespitzten Flügeln, langem, breitfedrigen und gewöhnlich stufig abgerundeten Schwanz, starken, langzehigen und scharf bekrallten Füßen und derbem, glatten, glänzenden Gefieder von vorherrschend schwärzlicher Farbe, welche durch das oft auftretende Gelb besonders gehoben wird. Die Größe ist ziemlich bedeutend; viele kommen unsern Dohlen etwa gleich.

Die Schwarzvögel vertreten in Amerika theilweise die Stelle unserer Raben. Sie sind schöne, lebhafte und bewegliche Geschöpfe, welche in ihrer Lebensweise manches mit den Gilbvögeln gemein haben, jedoch in den Wäldern und immer auf Bäumen leben. Zur Zeit der Reife des Getreides oder der Früchte nähern sie sich den Wohnungen und Pflanzungen ohne Scheu und machen sich dann zuweilen lästig. Im Walde stellen sie Kerbthieren und die größern Arten wohl auch kleinen Wirbelthieren nach; nebenbei fressen sie Früchte und Sämereien. Ihre Stimme ist zwar nicht so wohllautend, wie die der Gilbvögel, entbehrt jedoch keineswegs alles Wohlklanges und zeichnet sich durch große Biegsamkeit aus. Nach Schomburgk werden einzelne Arten von den Europäern Guyanas Spottvögel genannt. Sie ahmen nicht blos die Stimmen aller um und neben ihnen singenden und schreienden Vögel, sondern auch die Laute der Säugethiere nach. „Es kann", sagt Schomburgk, „kaum einen unruhigern und lärmendern Sänger geben, als diesen Spottvogel. Schweigt die umgebende Thierwelt, so stimmt er seinen eigenen Gesang an, welcher etwas ganz Angenehmes hat. Plötzlich läßt vielleicht ein Pfefferfresser seine hohle Stimme erschallen, und der Schwarzvogel wird augenblicklich zum Pfefferfresser; die verschiedenen Spechte werden laut, der Schwarzvogel wird zum Specht; blöcken die Schafe, so ist er um die Antwort ebensowenig verlegen. Wird aber einige Augenblicke keine andere Stimme laut, dann fällt er wieder in seinen eigenthümlichen Gesang, bis dieser vielleicht von dem Geschrei der Truthühner oder dem Geschnatter der Enten auf dem Gehöft unterbrochen wird, und er dann augenblicklich als Truthahn oder Ente auftritt. Alle diese nachgeahmten Töne begleitet der Vogel zugleich mit so sonderbaren Bewegungen und Drehungen des Kopfes, des Halses und des ganzen Körpers, daß ich oft in helles Lachen über den so redseligen und sich doch so zierenden Gesellen habe ausbrechen müssen."

Kaum weniger merkwürdig als durch ihre Stimme werden die Schwarzvögel durch ihren Nestbau. Auch sie bilden Brutansiedlungen und hängen ihre beutelförmigen, ziemlich künstlichen Nester gemeinschaftlich an ein und demselben Baume auf, gar nicht selten in brüderlicher Eintracht mit ver-

wandten Arten, welche nach der Brutzeit ihren eigenen Weg gehen und sich um die Mitbewohner der Ansiedlungen nicht mehr bekümmern. Die Nester werden, wie bei einzelnen Webervögeln, jahrelang benutzt, vor der Brutzeit jedoch jedesmal sorgfältig wieder ausgebessert. Sie gleichen großen, unten stark gefüllten Schrotbeuteln, wie sie früher üblich waren, sind aber so luftig, daß man den hellen Steiß des brütenden Vogels sehen kann. Ihr Bau erfordert viel Zeit und einen großen Aufwand von Mühe und Geschicklichkeit. Einzelne Arten gebrauchen nur zwirnfadenartige Streifen oder Fasern, welche sie von den Wedeln der Maximilianen abschälen. „Kaum hat sich der Vogel", sagt Schomburgk, „auf den Wedel niedergesetzt, so faßt er die äußere Schale des Wedels mit dem Schnabel, löst sie einige Zoll weit ab und fliegt dann mit einer ganz eigenthümlichen Bewegung seitwärts, dabei die Faser drei bis vier Ellen weit abschälend." Andere Arten benutzen lange Grashalmen zum Nestbau und wissen diese wahrscheinlich durch ihren Speichel geschmeidig zu machen.

Nach Prinz von Wied erziehen diese Vögel nie mehr als zwei Junge.

Die freilebenden Schwarzvögel haben außer dem Menschen nur in den kräftigsten Falken ihrer Heimat gefährliche Feinde; gegen schwächere Raubvögel wissen sie sich mit Erfolg zu vertheidigen. Die jungen Vögel schützt die Anlage der Brutansiedlungen vor vielen Gefahren, denen andere Nestvögel ausgesetzt sind, jedoch nicht vor allen; denn zuweilen versehen sich die klugen Thiere doch mit der Anlage der Nester und müssen Dies dann schwer büßen. So beobachtete Schomburgk, daß bei einer plötzlichen Ueberschwemmung eines Flusses eine Ansiedlung unserer Thiere arg gefährdet wurde. „Große Herden von Schwarzvögeln", so erzählt er, „umschwärmten mit ängstlichem Geschrei ihre beutelförmigen Nester, von denen viele bereits von der hohen Flut erreicht und sogar schon in ihr begraben waren. Hier flogen unter ängstlichem Gelärm eine Menge von Paaren und suchten ihr Nest, ihre Eier, ihre Brut, währenddem andere, noch nicht vom Wasser erreichte ruhig fortbrüteten, die Jungen fütterten oder Stoffe zum begonnenen Neste herbeitrugen und die Klagen ihrer Genossen nicht achteten. Das Leben in ihrer Ansiedlung war das treue Abbild des Lebens in den größeren Städten. Wie dort hatten auch die Vögel ihre Wohnungen friedfertig neben einander gebaut, und wie dort bekümmerte sich Keiner um die Schmerzen der Andern."

Es genügt, wenn wir nachstehend zwei der merkwürdigsten Arten ausführlicher besprechen. Im Süden Amerikas lebt der Japu oder die Haubenkassike (Cassicus cristatus), ein Vogel von der Größe unserer Dohle. Das Gefieder ist der Hauptsache nach glänzend schwarz; der Unterrücken und Steiß sind dunkelrothbraun, die seitlichen Steuerfedern gelb, die beiden mittelsten schwarz. Der Schnabel ist weißlich blaßgelb, der Fuß glänzend schwarz, das Auge, wie bei allen Arten der Sippe, hellblau. Die Länge des Männchens beträgt 15½ bis 17 Zoll, die Breite 23½ bis 25 Zoll; der Fittig mißt 7⅔ bis 8, der Schwanz 6¾ bis 7 Zoll. Das Weibchen ist um mindestens 3 Zoll kürzer und um 6 bis 7 Zoll schmäler.

Wegen des am Grunde hohen, besonders am Unterkiefer verstärkten Schnabels, der schopfartig verlängerten Hinterkopffedern und des stark abgestumpften Schwanzes hat man neuerdings diese Kassike zum Vertreter einer besondern Sippe, Ostinops, erhoben.

Der Prinz von Wied hat den Japu so ausführlich beschrieben, daß Schomburgk versichert, Nichts hinzusetzen zu können. Ich lege deshalb die Beschreibung jenes Naturforschers dem Nachfolgenden zu Grunde.

Der Japu bewohnt nur die Wälder und nähert sich den Pflanzungen oder menschlichen Wohnungen blos dann, wenn sie dicht am Walde liegen. In den waldlosen Gegenden sieht man ihn nicht; in den Waldungen ist er zahlreich. Er verbreitet sich weit über Südamerika, ist jedoch im Süden minder häufig als im Norden. Er lebt, etwa nach Art unserer Heher, gesellschaftlich, ist lebhaft, stets in Bewegung, fliegt von einem Fruchtbaum zum andern, hängt sich mit seinen starken Klauen an die Zweige, ergreift zuweilen eine Frucht, fliegt damit ab, um sie anderwärts zu verzehren und lockt und ruft dabei fortwährend. Die Nahrung besteht aus Kerbthieren und Beeren; während der Fruchtreife

aber bilden Orangen, Bananen, Mammonen eine Lieblingsspeise unsrer Thiere. Sie versammeln sich oft massenhaft in den Pflanzungen und machen dann eine ernste Verfolgung nothwendig.

Diese Vögel sind höchst gesellschaftlich. Man findet sie auch zur Brutzeit in Menge, oft dreißig, vierzig und mehr Paare auf einem kleinen Raume vereinigt, und ihre merkwürdigen Beutelnester hängen alsdann beinahe an allen Zweigen eines oder mehrerer der hohen ausgebreiteten Urwaldbäume. „Ich fand einst", sagt der Prinz, „in einem romantischen, dunkel schattigen, allseitig von Waldbergen geschützten Thale eine höchst zahlreiche Ansiedlung dieser Vögel. Sie belebten den Wald so, daß man seine Aufmerksamkeit nicht genug auf ein und dieselbe Stelle heften konnte. Der ganze Wald hallte wieder von ihrer in dieser Zeit besonders lebendigen Stimme. Gewöhnlich hört man von ihnen einen kurzen, rauhen, etwas krächzenden Lockton; sie lassen aber auch abwechselnde Töne hören: einen lauten, sonderbaren Kehlpfiff, der gleichsam flötend und nicht unangenehm klingt, gewöhnlich nicht oft wiederholt wird, jedoch zuweilen in der Ausdehnung einer halben Oktave ertönt. Andere verschiedenartige Laute, welche mit obigen vereint werden, bringen oft ein nicht unangenehmes, obwohl sonderbares Tonstück hervor, zumal dann, wenn viele dieser Vögel zugleich sich vernehmen lassen."

„Der Japu befestigt sein merkwürdiges Nest zuweilen auf sehr hohen, zuweilen auf mäßig hohen Bäumen. Es ist beutelförmig, fünf bis sechs Zoll weit, schmal, lang, unten abgerundet, oft drei bis vier Fuß lang, oben an einem ziemlich schlanken, etwa fingerdicken Zweige festgeschlungen und stark befestigt; hier befindet sich auch eine längliche, gänzlich unbeschützte Oeffnung zum Eingang. Die Gestalt und die biegsame, dem lockern Filze ähnliche Masse dieses Nestes gibt dasselbe vollkommen der Gewalt des Windes preis; es ist dessen Spiel, selbst bei einer leisen Luftbewegung. Der Vogel flicht und filzt dieses Beutelnest auf die künstlichste Art aus Tillandsia- und Gravatha-Fäden so fest in einander, daß man es nur mit Mühe zerreißen kann. Unten im Grunde dieses tiefen Beutels findet man zur Unterlage der jungen Vögel Mos, dürres Laub und Bast; hier liegen ein oder zwei Eier. Sie sind von länglicher Gestalt, auf weißlichem Grunde blaßvioletröthlich verwaschen marmorirt und haben einzelne unregelmäßige dunkelschwarzviolette Striche und Punkte. Gewöhnlich fand ich nur ein Junges in diesen Nestern; doch muß man die Anzahl eigentlich auf zwei annehmen; unrichtig würde es aber sein, wenn man dieselbe mit Azara auf drei festsetzen wollte. Die jungen Vögel haben eine laute, rauhe Stimme und gleichen schon im ersten Gefieder den alten, da die gelben Schwanzfedern sogleich hervorkommen. Oft findet man ein Nest an das andere angebaut, d. h. das eine theilt sich etwa in seiner Mitte und hat einen beutelförmigen Seitenauswuchs, der ebenfalls eine Wohnung ist. Auf einem Baume zeigen sich dreißig, vierzig und mehrere Nester. Besonders gern scheint sie der Vogel an dürren, trockenen Zweigen zu befestigen. Im Monat November fand ich Nester, welche noch leer waren, in anderen Eier und junge Vögel."

„Ein solcher mit Nestern beladener Baum, auf welchem diese großen schönen Vögel sich geschäftig ab und zu bewegen, bietet dem Vogelkundigen und Jäger ein höchst anziehendes Schauspiel dar. Das weit größere, schönere Männchen breitet seinen prächtigen Schwanz aus, bläht, wie der Schwan, seine Flügel auf, bringt den Kopf unterwärts, wobei es den Kropf aufbläst, und läßt alsdann seinen sonderbaren flötenartigen Kehllaut hören. Fliegt der Vogel mit seinem leichten schnellen Fluge ab, so verursacht er mit seinen Flügeln ein von unten hörbares Geräusch. Man kann die Thiere, ohne sie zu verscheuchen, stundenlang beobachten."

„Wenn die Brütezeit verstrichen ist, ziehen die Schwarzvögel gesellschaftlich nach den Fruchtbäumen umher, und wir haben ihrer dann viele auf den Genipabäumen und anderen erlegt. Dieses habe ich besonders häufig an den Flüssen Belmonte und Ilhéos gesehen, wo sie äußerst zahlreich und gemein sind. Ihr Fleisch ist ziemlich eßbar, obwohl grob und oft hart; wir haben an demselben nie einen besondern Geruch wahrgenommen, wie einige Schriftsteller sagen. Die Botokuden schießen den Japu mit Pfeilen, theils um ihn zu essen, theils wegen seiner gelben Federn. Sie lieben dieselben ganz ungemein, bilden mit Wachs einen Fächer aus ihnen und befestigen denselben vor der Stirn."

Gefangene Kassiken kommen selten zu uns, obgleich sie sich ziemlich leicht im Käfig halten lassen. Ich sah sie im Thiergarten zu London und Amsterdam. Sie sind auch im Käfig munter und regsam, würden sich jedoch nur in großen Räumen und Gesellschaften gut ausnehmen. Es ist sehr möglich, daß sie hier sogar zum Nestbau schreiten dürften, wie Dies die Webervögel auch dann thun, wenn sie nicht ans Brüten denken.

Mehrere Schwarzvögel hat man ihrer eigenthümlichen Schwanzbildung halber Bootschwänze (Quiscalus) genannt. Die Vögel stimmen im wesentlichen, was Bau und Lebensweise anlangt, mit den vorhergehenden überein. Ihr kegelförmiger Schnabel ist lang, gerade, auf der Firste sanft gebogen, an der Spitze deutlich herabgekrümmt; die Flügel sind mittellang; der Schwanz ist stark zugerundet, die mittelsten Federn desselben kehren ihre Fahnen nach aufwärts; die Beine sind zierlich. Das Gefieder ist schwarz mit metallischem Glanze.

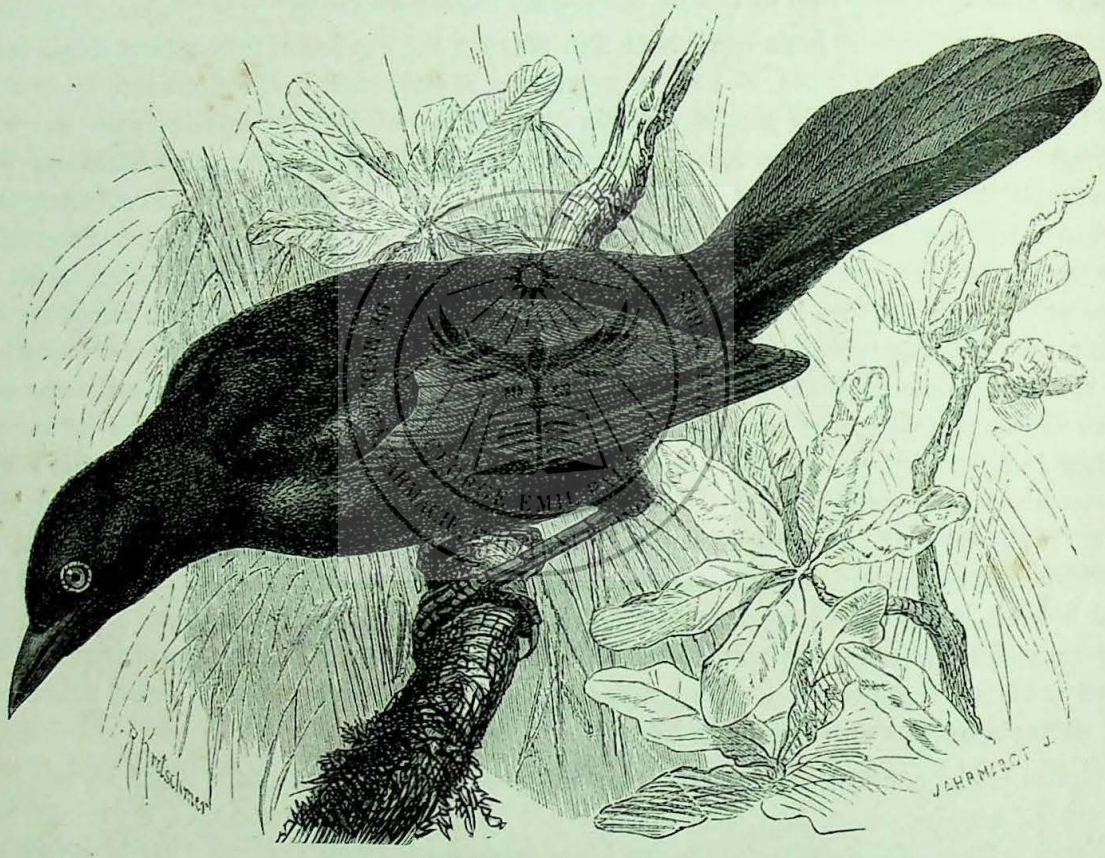

Der Bootschwanz (Quiscalus major).

Der Bootschwanz (Quiscalus major) ist 16 Zoll lang und 24 Zoll breit. Das schwarze Gefieder schillert auf Kopf und Nacken prächtig purpurblau, auf den Steuer- und Schwanzfedern dagegen grün. Das Weibchen ist bedeutend kleiner, höchstens 13 Zoll lang und 18 Zoll breit. Sein Gefieder ist glanzlos dunkelbraungrau auf der Oberseite und rothbraun auf der Unterseite. Das Auge ist bei beiden Geschlechtern blaßgelb; der Schnabel und die Füße sind schwarz.

Dieser Vogel ist in den südlichen Staaten Nordamerikas zu Hause und in sumpfigen Gegenden oder an Flußufern sehr häufig. Im trockenen Lande kommt er nicht vor. Er lebt gesellig zu allen Zeiten des Jahres, schlägt sich oft in sehr große Scharen zusammen und schwärmt in den großen salzigen Marschen und an den schlammigen Küsten seiner Heimat umher; denn seine Hauptnahrung besteht aus kleinen Krabben und Würmern. Kerbthiere verschmäht er selbstverständlich

ebensowenig, als andere seiner Verwandten, und zur Zeit der Frucht- oder Getreidereife erscheint auch er in den Pflanzungen: in den Reisfeldern soll er oft großen Schaden anrichten.

Anfangs Februar haben die Männchen ihr Hochzeitskleid angelegt und sich gepaart. Jetzt sieht man sie einzeln auf hohen Bäumen sitzen und hier ihre ganze Pracht entfalten. Sie brüsten sich gewissermaßen in ihrer Schönheit und glitzern auf weithin im Strahle der Sonne. Gegen andere ihrer Art zeigen sie sich eifersüchtig im höchsten Grade, jedoch nur so lange, als ihre Ehe noch nicht geschlossen ist. Sobald sich die Einzelnen gepaart haben, endet der Streit, und die vollste Eintracht tritt an dessen Stelle. Sie erwählen sich jetzt längs der Küsten oder Stromufer, auch wohl in den Sümpfen, einen geeigneten Platz zur Anlage ihres Nestes, welches im wesentlichen dem anderer Schwarzvögel ähnelt. Das Weibchen legt vier bis fünf Eier, welche auf graulichweißem Grunde unregelmäßig mit braunen und schwarzen Punkten bedeckt sind. Die Jungen werden von beiden Eltern groß gezogen und mit allerlei Futter ernährt. So kommt es den Alten z. B. gar nicht darauf an, andere Vogelnester auszuplündern und deren Eier oder Jungen zu verzehren und bezüglich zu verfüttern. Sie ihrerseits haben aber auch ihre Feinde. „Wenn der Bootschwanz", sagt Audubon, „in dem hohen Rohr der offenen Baien und Seen Louisianas und Floridas brütet, zieht das Geschrei der Jungen oft die Aufmerksamkeit des Alligators auf sich, welcher dann in Rücksicht auf den vortrefflichen Bissen, welchen sie geben, leise zu dem Rohr dahin schwimmt und plötzlich dem betreffenden Stengel einen gewaltigen Schlag mit dem Schwanze gibt, in der Absicht, die Unvorsichtigen aus dem Neste zu schleudern. Die, welche ins Wasser fallen, werden augenblicklich von ihm verschlungen. Doch gelingen dem Thiere selten mehr als einer oder zwei seiner Angriffe, weil die Alten bald sehr vorsichtig werden und die Jungen rechtzeitig warnen."

Der Bootschwanz ist wie alle seine Verwandten ein gewandter Vogel. In dem Rohr klettert er mit Leichtigkeit auf und nieder, und auf dem Boden bewegt er sich mit der Zierlichkeit des Staars und der Kühnheit der Krähe. Der Flug beschreibt lange Wellenlinien. Die Stimme wird nicht gerühmt; der Lockton ist ein schrillendes „Krikkriki", der Gesang der Liebe ein einfaches „Tiriri" u. s. w., welches von den höchsten Zweigen herab mit großer Ausdauer und viel Selbstgefühl vorgetragen wird. Im Herbst und Winter vereinigen sich die Bootschwänze oft mit verwandten Vögeln und zuweilen auch mit unverwandten, wie mit kleinen Reihern und dergleichen. Raubvögel verfolgen sie mit demselben Eifer und Ingrimm, wie die Krähen die unsrigen.

* * *

Die Staaren im engeren Sinne (Sturni) sind mittelgroße, gedrungen gebaute, kurzschwänzige, aber ziemlich langflüglige Vögel mit mittelmäßig langem, geraden, breitkegelförmigen Schnabel und mittelhohen, ziemlich starken Füßen. Das Gefieder ist ziemlich reichhaltig, aber hart, seine Färbung sehr verschieden. Die Staaren sind, wie alle Mitglieder ihrer Zunft, gesellige Vögel, welche sich außer und auch während der Brutzeit in größeren oder kleineren Gesellschaften zusammenhalten und alle Geschäfte gemeinschaftlich verrichten. Ungeachtet ihres plumpen Ansehens sind sie rasch und gewandt, auf dem Boden wie in den Zweigen oder in der Luft. Sie gehen schrittweise, etwas wackelnd, aber doch rasch und gut, fliegen leicht, mit behenden Flügelschlägen, rasch und rauschend und bewegen sich auch im Gezweig oder im Röhricht mit viel Geschick. Alle Arten sind lebhafte, unruhige, ununterbrochen beschäftigte Vögel, welche nur kurze Zeit ruhen und auch dann noch irgend welche Thätigkeit vornehmen. Nur während des Schlafens sitzen sie wirklich still. Ihre Nahrung besteht aus Kerbthieren, Würmern und Schnecken, nebenbei auch in Früchten und andern Pflanzentheilen; doch werden sie niemals schädlich. Das Nest, ein großer unregelmäßiger Bau, wird in Höhlungen von Bäumen, Felsen, Gemäuern u. s. w. angelegt. Die Anzahl der Eier eines Geleges schwankt zwischen vier und sieben. Alle Arten halten die Gefangenschaft leicht und dauernd aus; einzelne werden in ihr zu den ergötzlichsten Vögeln, welche man überhaupt gefangen halten kann.

Unser allbekannter Staar oder Strahl, die Sprehe oder Spreu (Sturnus vulgaris) scheint alle Eigenthümlichkeiten der Mitglieder seiner Familie in sich zu vereinigen, und seine ausführliche Lebensschilderung würde deshalb hinreichen, uns mit der Familie selbst bekannt zu machen. Der Staar ist je nach Alter und Jahreszeit verschieden gefärbt und gezeichnet. Das Kleid des alten Männchens ist im Frühling schwarz mit grünem und purpurfarbigem Schiller, welche Färbung auf den Schwingen und dem Schwanze der breiten grauen Ränder wegen lichter erscheint. Einzelne



Der Staar (Sturnus vulgaris).

Federn des Rückens zeigen graugilbliche Spitzenflecke. Das Auge ist braun, der Schnabel schwarz, der Fuß rothbraun. Gänzlich verschieden ist das Herbstkleid d. h. die Tracht sofort nach beendeter Mauser. Dann endigen alle Federn des Nackens, Oberrückens und der Brust mit weißlichen Spitzen, und das ganze Gefieder erscheint deshalb gepunktet. Der Schnabel erhält zugleich eine dunklere Färbung. Das Weibchen ähnelt dem Männchen, ist aber auch im Frühlingskleide stärker gefleckt als dieses. Die Jungen sind dunkelbraungrau, in der Gesichtsgegend am lichtesten; ihr Schnabel ist grau-

schwarz, ihr Fuß bräunlichgrau. Die Länge beträgt 8½ bis 8¾ Zoll, die Breite 14 bis 15 Zoll; der Fittig mißt 4⅔ bis 4⅚ Zoll, der Schwanz 2½ bis 2¾ Zoll. Die kleineren Maße gelten für das Weibchen.

Im Süden Europas wird der Vogel durch eine ihm sehr verwandte Art, den sogenannten einfarbigen Staar (Sturnus unicolor) vertreten. Dieser unterscheidet sich durch eigenthümliche Bildung der Kopf-, Brust- und Nackenfedern, welche sehr lang und schmal sind, sowie durch die Zeichnung; denn das matt schieferfarbene, schwach metallisch glänzende Gefieder ist fast gänzlich ungefleckt. Der junge Vogel ähnelt seinen Verwandten im Jugendkleide, ist aber immer dunkelbräunlich. Nach Angabe der südeuropäischen Forscher ist der einfarbige Staar etwas größer, als der unsrige. Ich habe blos ein Weibchen gemessen, welches diese Angabe nicht bestätigt. Bei ihm beträgt die Länge 8⅓ Zoll, die Breite 14½ Zoll, die Fittiglänge 4⅚ Zoll und die Schwanzlänge 2½ Zoll. Die Farbe des Auges, des Schnabels und der Füße ist genau so wie bei unserm Staar.

Es bedarf kaum der Erwähnung, daß gewisse Naturforscher hinsichtlich dieser beiden Staaren ebenfalls mit aller Bestimmtheit von Einwirkungen des Klimas sprechen und beide nur als Abänderungen ein und derselben Art betrachten, während es Demjenigen, welcher die Vögel lebend vor sich sieht, niemals einfallen wird, sie als gleichartige Thiere anzusehen. Der einfarbige Staar findet sich in Spanien, im südlichen Italien, in der Ukraine und einem großen Theile Asiens: so soll er in Kaschmir, Sind und Punjab gemein sein. Sein Leben kommt, so viel wir jetzt wissen, im wesentlichen mit dem unseres deutschen Vogels überein; es genügt daher, wenn wir diesen genauer betrachten.

Von Island und den Faroerinseln an wird der gemeine Staar im größten Theile Europas wenigstens zeitweilig gefunden; denn er ist keineswegs überall Standvogel. So erscheint er in allen südlichen Provinzen Spaniens nur während des Winters, und wahrscheinlich wird Dasselbe für Süditalien und Griechenland gelten; in den Pyrenäen und in den südlichen Alpen jedoch ist er noch Brutvogel. Er bevorzugt ebene Gegenden und in diesen Auenwaldungen, weil er ein Freund des Wassers oder mindestens feuchter Strecken ist. Er läßt sich aber auch in Gegenden, welche er sonst nur auf dem Zuge berührt, fesseln, sobald man ihm zweckentsprechende Wohnungen d. h. Brutkästen herrichtet. Lenz hat ihn im Thüringerwalde heimisch gemacht und, wie weiter unten mitgetheilt werden soll, bis zum Jahre 1861 ein Staarenheer von mehreren Hunderttausenden in das Feld gestellt.

Bei uns zu Lande ist der Staar Zugvogel; aber er erscheint unter allen am frühesten und bleibt bis tief in den Spätherbst hinein. Seine Reisen dehnt er höchstens bis Nordafrika aus; in Algier und Egypten ist er jeden Winter ein regelmäßiger Gast. Die Hauptmasse der Ausgewanderten bleibt bereits in Südeuropa wohnen und treibt sich hier während des Winters mit allerhand andern Vögeln, mit Raben, Drosseln und ähnlichen im Lande umher. Wenn der Staar meint, daß die Heimat ihm wieder Nahrung geben könne, macht er sich auf die Reise, und so sieht man ihn bei uns regelmäßig schon vor der Schneeschmelze.

Es gibt vielleicht keinen Vogel, welcher munterer, heiterer, fröhlicher wäre, als der Staar es ist. Wenn er bei uns ankommt, ist das Wetter noch recht trübe: Schneeflocken wirbeln vom Himmel herunter, die Nahrung ist knapp, und die Heimat nimmt ihn sehr unfreundlich auf. Demungeachtet singt er schon vom ersten Tage an heiter und vergnügt sein Lied in die Welt hinein und setzt sich dazu, wie gewohnt, auch noch auf die höchsten Punkte, wo das Wetter ihm von allen Seiten beikommen kann. Er betrachtet die Verhältnisse mit der Ruhe und der Heiterkeit eines Weltweisen und läßt sich nun und nimmermehr um seine ewig gute Laune bringen. Wer ihn kennt, muß ihn lieb gewinnen, und wer ihn noch nicht kennt, sollte Alles thun, ihn an sich zu fesseln. Der Staar wird dem Menschen zu einem lieben, treuen Freunde, welcher jede Sorgfalt, die ihm gewidmet wurde, tausendfach vergilt. Deshalb ist er denn auch der Liebling von Groß und Klein, ein gern gesehener Gast, wo er sich zeigt.

Sein Sommerleben ist, mit kurzen Worten beschrieben, folgendes: Sofort nach der Ankunft im Frühjahre erscheinen die Männchen auf den höchsten Punkten des Dorfes oder der Stadt, auf dem Kirchthurme oder auf alten Bäumen also, und singen hier unter lebhaften Bewegungen der Flügel und des Schwanzes. Der Gesang ist eigentlich nicht viel werth; er ist mehr ein Geschwätz als ein Lied; er enthält auch einzelne unangenehme, schnarrende Töne: dafür aber wird er mit so viel Lust und Fröhlichkeit vorgetragen und auf die pfeifenden starken Laute so viel Ausdruck gelegt oder die schnalzenden, schwatzenden so gemüthlich hergeplappert, daß man ihn doch recht gern hört. Ein bedeutendes Nachahmungsvermögen trägt noch wesentlich dazu bei, ich will nicht sagen, die Schönheit, sondern die Ergötzlichkeit des Gesanges zu vermehren. Alle Laute, welche in einer Gegend hörbar werden: der verschlungene Pfiff des Pirols, wie das Kreischen des Hehers, der laute Schrei des Bussards, wie das Gackern der Hühner, das Klappern einer Mühle oder das Knarren einer Thüre und Windfahne, der Schlag der Wachtel, das Lullen der Haidelerche, ganze Strophen aus dem Gesang der Schilfsänger, der Drosseln, des Blaukehlchens, das Zwitschern der Schwalben und dergl. — sie alle werden mit geübtem Ohre aufgefaßt, eifrigst gelernt und dann in der lustigsten Weise wiedergegeben. Mit dem ersten Grauen des Tages beginnt der Staar zu singen, hält damit ein paar Stunden an, läßt sich, nachdem er sich satt gefressen, zeitweilig wieder hören und hält nun, immer mit andern vereinigt, abends noch einen großen Gesangsvortrag.

Anfangs März regt sich die Liebe. Das Männchen wendet jetzt alle Kunststücke auf, um das Weibchen zu unterhalten, fliegt ihm überall hin nach, jagt sich unter großem Geschrei mit ihm herum und betritt es endlich auf der Erde. Die Bruthöhlung ist mittlerweile, und nicht immer ohne Kampf, eingenommen worden und erhält jetzt eine passende Ausfütterung. In Laubwaldungen benutzt der Staar Baumhöhlungen aller Art; in Ermangelung dieser natürlichen Brutstellen siedelt er sich in Gebäuden an; am häufigsten aber bezieht er die von den Menschen ihm angefertigten Brutkästchen: ausgehöhlte Stücke Baumschaft von 1½ bis 2 Fuß Länge, welche oben und unten mit einem Brettchen verschlossen und unfern der Decke mit einer Oeffnung von 2 Zoll Durchmesser versehen wurden, oder aus Brettern zusammengenagelte Kästen ähnlicher Gestalt, welche auf Bäumen aufgehängt, auf Stangen oder an Hausgiebeln befestigt werden. Das Nest ist ein wirrer Bau. Die Unterlage besteht aus Stroh und Grashalmen; die innere Wandung wird mit Federn von Gänsen, Hühnern und andern großen Vögeln ausgefüttert; im Nothfall behilft sich der Staar aber auch mit Stroh oder Heu allein und im Walde zuweilen mit verschiedenen Flechten. Ende Aprils findet man hier das erste Gelege, fünf bis sechs große, längliche, etwas rauhschalige, aber schön glänzende Eier von lichtblauer Farbe, welche vom Weibchen allein ausgebrütet werden. Sobald die Jungen dem Ei entschlüpft sind, haben beide Eltern so viel mit Futterzutragen zu thun, daß dem Vater wenig Zeit zum Singen übrig bleibt; ein Stündchen aber weiß er sich doch abzustehlen. Deshalb sieht man auch während dieser Zeit gegen Abend die ehrbaren Familienväter zusammenkommen und singend sich unterhalten. Sind jedoch die Jungen glücklich ausgeflogen, dann singen die Staaren wieder wie im Frühjahre; denn jetzt verursacht ihnen die Kinderschar durchaus keine Sorge mehr. Drei bis vier Tage unter Geleit der Eltern genügen den Jungen, sich selbständig zu machen. Sie vereinigen sich dann mit andern Nestlingen und bilden nunmehr schon ziemlich starke Flüge, welche ziellos im Lande umherschweifen. Die Eltern schreiten währenddem zur zweiten Brut und suchen, wenn auch diese endlich glücklich ausgekommen, die ersten Jungen in Gesellschaft der zweiten auf. Von nun an schlafen die Eltern nicht mehr an den Brutstellen, sondern entweder in Wäldern oder später im Röhricht der Gewässer. „Meilenweit", schildert Lenz, „ziehen sie nach solchen Stellen hin und sammeln sich abends, von allen Seiten her truppweise anrückend. Ist endlich Ende August das Schilfrohr und der Rohrkolben in Flüssen, Teichen, Seen hoch und stark genug, so ziehen sie sich nach solchen Stellen hin, vertheilen sich bei Tage stunden- und meilenweit, und sammeln sich abends, von allen Seiten her truppenweis anrückend, bei den Schilf- oder Rohrkolben-Dickichten zu Tausenden, ja zu Hunderttausenden an, schwärmen stundenlang, bald vereint, bald getheilt, gleich Wolken umher, lassen sich abwechselnd auf den

Wiesen oder auf dem Rohre nieder, und begeben sich endlich mit eintretender Nacht schnurrend, zwitschernd, pfeifend, singend, kreischend, zankend zur Ruhe, nachdem ein Jeder sein Plätzchen auf einem Halme erwählt und erkämpft, und durch seine gewichtige Person den Halm niedergebogen hat. Bricht der Halm unter der Last, so wird mit großem Lärm emporgeflogen und dann wieder mit Lärm ein neuer gewählt. Tritt eine allgemeine Störung durch einen Schuß und dergl. ein, so erhebt sich die ganze Armee tosend mit Saus und Braus gen Himmel und schwirrt dort wieder eine Zeitlang umher. — Kommt Ende Septembers heran, so treiben die Scharen ihr geselliges, lustiges Leben weiter so fort; aber die alten Paare gehn jetzt an ihre Nester zurück, singen da morgens und abends, als wäre gar kein Winter vor der Thür, verschwinden aber aus Deutschland und ziehen sammt der lieben Jugend nach Süden, sobald die ersten starken Fröste eintreten oder der erste Schnee die Fluren deckt. Ist die Witterung günstig, so bleiben sie bis zur letzten Woche Oktobers, oder zur ersten Novembers, dann geht aber die Reise unaufhaltsam fort."

In der Winterherberge treiben sie es ebenso lustig wie in der Heimat. Ich habe sie im Januar von den Thürmen der Domkirche zu Toledo hernieder und in Egypten von dem Rücken der Büffel herab ihr Lied vortragen hören.

Der Staar verdient die größte Schonung; denn er macht sich durch Aufzehren der schädlichsten Kerbthiere, Würmer und Schnecken ungemein verdient. „Bei keinem Vogel", sagt Lenz, „läßt sich so bequem beobachten, wie viel Nutzen er thut, als bei dem Staar. Ist die erste Brut ausgekrochen, so bringen die Alten in der Regel vormittags alle drei Minuten Futter zum Nest, nachmittags alle fünf Minuten; macht jeden Vormittag in sieben Stunden 140 fette Schnecken (oder statt deren das Gleichwerthige an Heuschrecken, Raupen und dergl.), nachmittags 84. Auf die zwei Alten rechne ich für die Stunde wenigstens zusammen zehn Schnecken, macht in 14 Stunden 140; in Summa werden also von der Familie täglich 364 fette Schnecken verzehrt. Ist dann die Brut ausgeflogen, so verbraucht sie noch mehr; es kommt nun auch die zweite Brut hinzu, und ist auch diese ausgeflogen, so besteht jede Familie aus zwölf Stück, und frißt dann jedes Mitglied in der Stunde fünf Schnecken, so vertilgt die Staarenfamilie täglich 840 Schnecken. — Ich habe in meinen Giebeln, unter den Simsen, an den nahe bei meinen Gebäuden stehenden Bäumen zusammen 42 Nistkästen für Staaren. Sind diese alle voll, und rechne ich auf jedes jährlich eine Familie von zwölf Stück, so stelle ich allein von meiner Wohnung aus jährlich eine Menge von 504 Staaren ins Feld, welche täglich ein Heer von 35,280 großen, dicken, fetten Schnecken niedermetzelt und verschluckt. — So lange ich lebe, waren die Staaren im gothaer Lande nur einzeln zu finden. Es sind jetzt etwa zwölf Jahre her, wo ich den ersten Versuch machte, Nistkästchen für sie anzuschlagen; es zog aber nicht ein einziger ein, und zwar, wie ich erst im Jahr 1856 einsah, einfach aus dem Grunde, weil keiner hinein konnte, indem der Eingang zu eng war. Zu Anfang des genannten Jahres kam ein neuer Förster nach Friedrichroda, begann überall Nistkästchen von richtiger Gestalt anzuschlagen, und lud mich ein, seinem Beispiel zu folgen. Bald hatten wir durch Rath und That die Staarenzucht über das ganze Herzogthum Gotha und einen großen Theil des Thüringerwaldes verbreitet. Schon im Herbst 1856 sah man fast bei allen Viehheerden Staaren, und deren hier und da bis 500 Stück zusammen. Im Herbst 1857 stieg die Zahl schon ins Ungeheure: im Schilfe des Kumbacher Teiches (eine halbe Stunde von Schnepfenthal) übernachteten täglich 40,000 Stück, im Schilfe des Neuen Teiches bei Waltershausen ebenfalls 40,000, im Schilfe des Siebleber Teiches bei Gotha 100,000, Summa der von uns ins Feld gestellten Armee 180,000. — Die Nahrung, welche unsre 180,000 Staaren bedurften, belief sich täglich auf mindestens 12,600,000 große, dicke, fette Schnecken."

Ein nahrungsuchender Staar ist eine allerliebste Erscheinung; die ihm angeborene Munterkeit und Regsamkeit zeigt sich auch während seiner Mahlzeiten. Geschäftig läuft er auf dem Boden dahin, ruhlos wendet er sich bald nach dieser, bald nach jener Seite, sorgsam durchspäht er jede Vertiefung, jeden Ritz, jeden Grasbusch. Dabei wird der Schnabel mit so viel Geschick und in so vielseitiger Weise

gebraucht, daß man seine wahre Freude haben muß an dem Künstler, welcher ein so einfaches Werkzeug so manchfach zu benutzen weiß. An Gefangenen unseres Thiergartens, welche einen mit Rasenstücken belegten Gesellschaftsbauer bewohnen, habe ich beobachtet, daß sie Grasbüsche allerorten auf das Genaueste durchsuchen, indem sie ihren geschlossenen Schnabel zwischen die dichtstehenden Halmen einführen, ihn dann so weit als möglich spreizen und sich so Raum schaffen für die tastende Zunge, welche nunmehr verwendet werden kann. In derselben Weise werden auch Ritzen durchstöbert und unter Umständen vergrößert. Was dem Auge entgeht, spürt die Zunge aus — was heute nicht gefunden wurde, deckt morgen den Tisch.

Unsere größeren Falkenarten, namentlich Habichte und Sperber, der Edelmarder, das Wiesel, das Eichhorn und die Siebenschläfer, die Krähen, Elstern und Heher sind schlimme Feinde der Staaren. Erstere stellen den Alten oder wenigstens den Flugbaren nach, die letzteren den Jungen, welche sie aus den Nesthöhlen hervorziehen, so muthvoll die Alten sie auch vertheidigen. Doch gleicht die starke Vermehrung des Vogels alle etwa erlittenen Verluste bald wieder aus, und auch seine Klugheit mindert die Gefahren. So hält er sich z. B., wenn er im Felde Nahrung sucht, in Gesellschaft von Krähen und Dohlen auf, macht sich deren Wachsamkeit bestmöglichst zu Nutze und entflieht bei Ankunft eines Raubthieres, namentlich eines Raubvogels, während dieser von den muthigen Krähen angegriffen wird. Vor den Nachstellungen des Menschen sichert ihn glücklicher Weise seine Liebenswürdigkeit und mehr noch sein wenig angenehmes, ja kaum genießbares Fleisch. Man stellt zwar hier und da Herde für die Staaren oder wendet andere Fangmittel gegen sie an, im ganzen jedoch kommt Dies nicht groß in Betracht.

Auffallend ist es, daß man so wenig Staaren in der Gefangenschaft sieht. Ihre Haltung verursacht durchaus keine Mühe, und sie ergötzen ihren Gebieter aufs höchste. Der Staar ist auch alt eingefangen, leicht zu zähmen und unzweifelhaft einer der angenehmsten und drolligsten Stubenvögel. „Hier zeigt er denn auch", sagt Naumann, „manche angenehme Eigenschaften, welche man im Freien nicht so an ihm beobachten kann. Er ist so klug wie ein Hund, sieht auf Mienen und Geberden seines Wärters und weiß daraus zu schließen, ob er gut oder böse auf ihn ist. Er ist immer lustig, in seinen Bewegungen schnell, aufmerksam auf Alles, was um ihn her vorgeht, neugierig, Alles zu begucken und zu beschnäbeln und weiß sich immerwährend zu beschäftigen. Mit andern Vögeln in einem Zimmer lebt er verträglich; nur durch seine stete Unruhe und Neugierde wird er diesen zuweilen beschwerlich. Meine Staaren trieben ihren Muthwillen mit den vielen andern Singvögeln, mit welchen sie eine andere geräumige Kammer bewohnten, oft so weit, daß sie ihnen die Nester dadurch zerstörten, daß sie die Baustoffe verzerrten, die Eier herauswarfen oder die kleinen Jungen herausschleppten. Als mich einstmals ein ungewöhnliches, allgemeines Schreien und Flattern an diese Kammer rief, sahe ich zu meiner Belustigung, wie einer meiner schadenfrohen Staaren ein großes Stück weißes Papier im Schnabel hatte, damit hinter den anderen Vögeln herflog und seine Freude an der unnützen Furcht und Angst dieser zu haben schien."

„Immer müssen sie Etwas vorhaben; sie befinden sich daher in der Stube oder in einem eigenen großen Vogelbehälter besser als in einem Käfige. Unter allen Eigenschaften, welche sie zu angenehmen Stubenvögeln machen, ist jedoch ihre ausgezeichnete Gelehrigkeit die hervorstechendste. Die Jungen, welchen man übrigens die Zunge nicht zu lösen braucht, lernen nicht nur allerlei fremde Vogelgesänge und Melodien, welche man ihnen vorpfeift, ganz vortrefflich und besser als irgend ein anderer Vogel nachpfeifen, sondern auch deutlich und vernehmlich menschliche Worte und kurze Redensarten nachsprechen; ja, man erzählt ein Beispiel, daß ein Staar das „Vater Unser" Wort für Wort und ohne Anstoß hersagen konnte."

„Als Knabe", erzählt Lenz, „besaß ich einen Staar, welcher zwei Liedchen pfiff, zwischen welche er immer noch den Staarengesang nebst zehnerlei andern Tönen mischte, und das Wort Spitzbube ganz deutlich aussprach. Drängte man ihn in eine Ecke und neckte ihn mit dem Finger, so wurde er wüthend, richtete sich auf den Zehen hoch empor, biß nach allen Seiten um sich, pfiff aus Leibeskräften

und schrie immer dazwischen: Spitzbube, Spitzbube! Spielte ich auf der Wiese, so war Staarmatz mit und badete sich im Bache; arbeitete ich im Garten, so war er behülflich und suchte Regenwürmer auf; saß ich auf dem Kirschbaume, so saß er neben mir und pflückte noch fleißiger als ich.' Wie ein Hund wußte er meine Mienen zu deuten und meine Worte zu verstehen. Er war sehr lecker und suchte immer zum Mehlwurmstopfe zu gelangen. Dieser wurde daher mit einem Brete bedeckt. Einst wurde es versehen und eine Fußbank daneben gestellt; der Staar benutzt die günstige Gelegenheit, springt auf die Fußbank, schiebt den Schnabel zwischen Topf und Bret, drängt dieses allmählich zurück, hüpft, sobald das Loch groß genug ist, hinein und frißt so viel, bis er nicht mehr kann; es war ihm nicht möglich, wieder heraus zu hüpfen, so voll hatte er sich gefressen, und er wäre um ein Haar an der allzu reichlichen Mahlzeit gestorben. Im Baden kannte er weder Maß noch Ziel. Wegen der erschrecklichen Pfützen, die er machte, durfte ich ihn nicht in der Stube baden lassen; es geschah daher auf dem Vorsaal, selbst bei starkem Froste, so daß oft das Eis in Klumpen an seinen Federn hing; er lief dann eilig und laut schnarrend in die Stube zurück. Einst lief er Jemand, der zur Thür hinaus ging, nach, sein Schnabel kam in die Klemme, und der Oberkiefer spaltete von der Spitze bis zur Mitte. Nun, dachte ich, ist Matz verloren. Allein Matzens Oberkiefer begann gewaltig zu wachsen, das gespaltene Stück fiel ab, und der Schnabel war vollkommen hergestellt. Ein anderer Jemand trat ihm das Bein entzwei. Ich nahm ihn vor, bestrich es mit Lilienöl, legte Schienen an, und nach Verlauf einiger Zeit war es geheilt; an der Stelle des Bruchs wuchs nun eine dünne, etwa vier Linien lange Warze hervor. Ich unterband sie mit einem Fädchen, und sie fiel ab. Einst war er zum Fenster hinausgeflogen, und ich suchte ihn eine Zeit lang vergebens. Endlich hörte ich einen gewaltigen Lärm; ich lief hin, da standen einige Bürschchen unter einem Baume und warfen jubelnd mit Steinen und Erdklößen nach dem Staarmatz. Dieser saß oben ganz ruhig, schnarrte, pfiff und schrie: Spitzbube."

Der nächste Verwandte, welcher Europa bewohnt, ist der Rosenstaar oder Hirtenvogel, die Ackerdrossel oder Staaramsel (Pastor roseus). Er ähnelt in seinem Leibesbau dem Staar sehr, der Schnabel ist jedoch kegelmesserförmig, d. h. seitlich zusammengedrückt und auf dem Oberkiefer sanft gebogen, der Flügel verhältnißmäßig länger und der Lauf höher als bei dem Staar. Das Gefieder des Hinterkopfes verlängert sich bei den alten Vögeln schopfartig. Der Rosenstaar wird 8¼ bis 8¾ Zoll lang und 15 bis 16½ Zoll breit; der Fittig mißt 3¼ Zoll. Beim ausgefärbten Männchen sind Kopf, Hals und Oberbrust glänzend blauschwarz mit purpurnem Schiller, Schwingen und Schwanz braunschwarz mit blauschwarzem Schimmer; der übrige Körper ist blaßrosenroth. Das Weibchen unterscheidet sich durch kürzeren Busch und bläsferes Gefieder. Die Jungen sind den jungen Staaren ähnlich gefärbt; der Oberkörper ist isabellbraun, der Unterkörper graubraun, an Kehle und Bauch graulichweiß.

Der Südosten unseres Erdtheils von Ungarn an und der größte Theil Mittel- und Südasiens bis Indien hin sind die Heimat dieses schönen Vogels. Von hieraus verfliegt er sich ziemlich regelmäßig nach Griechenland, seltener nach Spanien, Frankreich und Deutschland, wo er wiederholt erlegt worden ist. Dagegen wandert er regelmäßig nach den südlichen Ländern Asiens und verbringt hier den Winter. In den Donautiefländern und in den südrussischen Steppen erscheint er nicht alle Jahre in gleicher Menge; zuweilen kommt er nur einzeln an, zuweilen in ungeheuern Scharen.

In seiner Lebensweise hat er die größte Aehnlichkeit mit seinem deutschen Verwandten; er gesellt sich auch gern zu ihm und bildet mit ihm vereint große Flüge. Diese fallen den Gefährten zu Liebe nachts auch in die Rohrwaldungen ein, was die andern sonst niemals thun: die ungemischten Gesellschaften übernachten vielmehr regelmäßig auf hohen, dicht belaubten Bäumen und fliegen von hieraus am

andern Morgen ihrer Nahrung nach, versammeln sich aber da, wo es viel Futter gibt, wiederum und bilden hier neue, vielleicht noch größere Schwärme als während der Nacht. In ihren Bewegungen ähneln die Rosenstaaren ebenfalls ihren Verwandten; sie sollen aber besser zu Fuße sein. Der Lockton ist ein angenehmes „Swit" oder „Hurwitt", welchem aber gewöhnlich ein kreischendes „Kritsch" angehängt wird. Dieses „Kritsch" und ein ebensowenig angenehmes „Tschirr" bilden den Grundton des Gesanges des Männchens, welcher eigentlich Nichts weiter ist, als ein Gemengsel zwitschernder, kreischender, krächzender Töne, die mit großem Eifer und unter viel Anstrengung vorgetragen werden. Nach Nordmann soll der Gesang die größte Aehnlichkeit mit einer Gesellschaft von Ratten haben, welche in einen engen Raum gesperrt unter einander hadern und sich beißen. Der Neuling, welcher Hirtenvögel singen hört, glaubt auch wirklich, daß die Thiere im heftigsten Streit mit einander lägen.

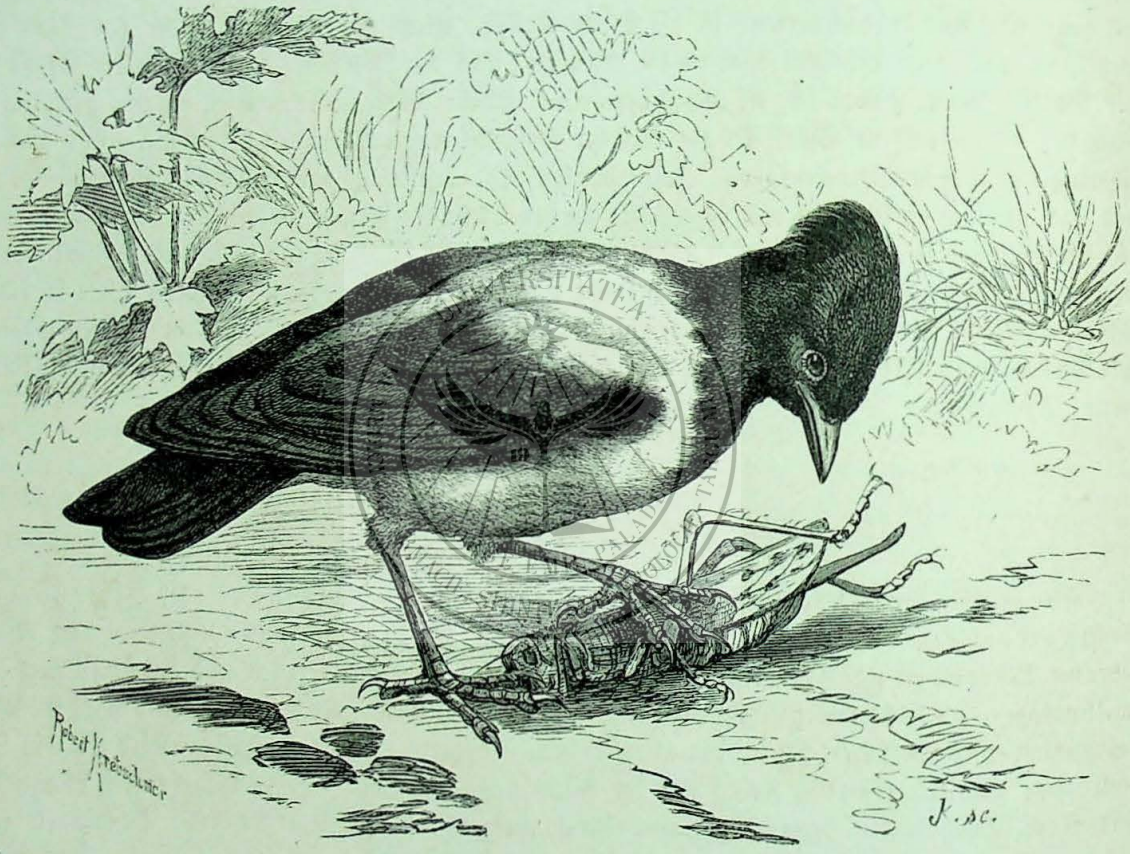

Der Rosenstaar (Pastor roseus).

Nicht umsonst führt der Rosenstaar auch den Namen Heuschreckenvogel; denn diese Kerfe bilden seine bevorzugteste Speise. Er verfolgt sie in allen Abschnitten ihres Lebens, vom Ei an bis sie erwachsen sind, und tödtet, wenn man den Berichten glauben darf, ihrer weit mehr, als er wirklich zur Nahrung nöthig hat. Namentlich die Wanderheuschrecke findet in dem Rosenstaar ihren gefährlichsten Feind. Sein Erscheinen gilt in vielen Gegenden als Vorbote der Heuschreckenplage, und in der That sammeln sich in Heuschreckenjahren bald Tausende und Hunderttausende der nützlichen Thiere an und folgen eifrig den verderblichen Heeren. Außerdem machen sich unsere Vögel um die Herden sehr verdient, indem sie Schmarotzer aller Art von dem Rücken der Thiere ablesen. In Indien dagegen sollen sie nach Jerdon zuweilen lästig werden. „Sie richten hier in den Reisfeldern große Verwüstungen an, so daß man genöthigt ist, ihretwegen eigene Wachen anzustellen. Wenn das Getreide eingeheimst ist, fressen sie den Samen von Gras und andern Pflanzen, auch Blumen und Früchte und nur nebenbei Kerbthiere."

Das Nest der Staaramseln wird in hohlen Bäumen, am liebsten in solchen, welche am Rande des Waldes stehen, sonst aber auch in Ritzen und Löchern steiler Bergwände oder Felsklüfte, in unbewohnten Gebäuden und Ruinen, ja selbst zwischen Steinhaufen, Holzstößen und sogar im Reisig angelegt. Es gleicht einem Staarennneste durchaus, und auch die vier bis sechs Eier des Geleges ähneln denen gedachter Verwandten. Beide Gatten des Paares halten mit größter Liebe zu einander und beweisen ihren Jungen viel Zärtlichkeit.

In der Gefangenschaft sind die Rosenstaaren nicht besonders angenehm; sie sind gefräßig und langweilig. Ich habe mehrere von ihnen im Gebauer gesehen, mich aber nicht mit ihnen befreunden können. Das Drollige, Komische des Staars scheint ihnen ganz zu fehlen. Demungeachtet sind sie immerhin fesselnde Erscheinungen: die Schönheit ihres Gefieders ersetzt so manches Andere, was ihnen fehlt.

In Indien leben Verwandte unserer Staare, welche man Minos oder Meinas (Acridotheres) nennt. Ihr Schnabel ist sehr kurz, stark, auf der Firste wenig gebogen, der Fuß ist kräftig, die Zehen sind lang, der Schwanz ist abgerundet, der Kopf mehr oder weniger behäubt.

Die Meina (Acridotheres tristis) ist ein Vogel von 10 Zoll Länge, wobei auf den Schwanz 3½ Zoll gerechnet werden; der Fittig mißt 5¼ Zoll. Kopf, Nacken und Brust sind glänzend schwarz, das übrige Gefieder ist zimmtbraun, am dunkelsten auf dem Rücken und den Schwungfedern, am lichtesten auf der Unterseite. Die ersten Schwingen sind schwarz, weiß an ihrer Wurzel, wodurch ein sichtbarer Flügelflecken entsteht. Der Schwanz ist schwarz mit weißer Spitzenbinde, welche sich von den Mittelfedern aus allmählich verbreitert. Der Unterbauch und die Unterschwanzdeckfedern sind weiß.

„Die Meina", sagt Jerdon, „bewohnt Indien, Assam und Burma und ist einer von den gemeinen Vögeln des Landes. Sie herbergt in Städten und Dörfern, überhaupt in der Nähe der Menschen mehr, als im Walde. Gewisse Bäume im Dorf oder Feld werden zum Schlafplatz erwählt; auf ihnen versammeln sich die Vögel in großer Anzahl, und morgens und abends vernimmt man hier ein sehr geräuschvolles Geschwätz. Bald nach Sonnenaufgang fliegt die Gesellschaft paarweise oder in kleinen Trupps von vier, sechs und mehr aus einander, nach ihren verschiedenen Nahrungsgründen. Einige bleiben in den Ortschaften und sammeln hier wie die Krähen verschiedene Abfälle des menschlichen Haushalts auf, die Reste von der gewöhnlichen Mahlzeit der Indier, gekochten Reis nämlich und ähnliche Stoffe, welche sie vor und selbst in den Häusern erbeuten; andere gesellen sich zu den Herden, folgen ihnen, während diese weiden, und sind schnell zur Hand, wenn das Vieh Heuschrecken und andere Kerbthiere vom Boden auftreibt; wieder andere plündern die Felder und Gärten nach Früchten."

„Die Meina geht gut, mit nickendem Haupte bei jedem Schritte, hüpft aber auch gelegentlich mit großen Sprüngen dahin. Ihr Flug ist schwerfällig, geradeausgehend, aber doch ziemlich schnell. Die Stimme ist reichhaltig. Einige Töne sind anmuthend, andere rauh; einzelne haben einen wiederhallenden metallischen Klang. Man hat versucht, diese Töne durch die Silben „Braekbraek" und andere durch „Twitwi" wiederzugeben."

„Die Menschenfreundlichkeit der Meina zeigt sich hauptsächlich beim Brüten. Sie nistet fast ausschließlich in den Gebäuden, unter den Dächern, in Mauerhöhlen, in Töpfen, welche die Eingebornen ihr zu Liebe aushängen und an andern geeigneten Plätzen, nach Smith mehremal im Jahre. In Mosuri, wo sie Sommergast ist, und auf Ceylon brütet sie in hohlen Bäumen. Die vier oder fünf Eier sind bläulichgrün."

„Sehr häufig wird die Meina eingefangen und im Käfig gehalten. Sie wird ungemein zahm und fliegt ihrem Besitzer oft wie ein Hund in und außerhalb des Hauses nach. Wie der Staar lernt sie

bald mancherlei Klänge und Laute, auch Worte und Sprüche nachahmen. Sie ist der Gottheit Ram geheiligt, auf deren Hand sie sitzt. Von Indien aus hat man sie auf den Maskarenen behufs Vertilgung der Kerbthiere eingeführt, und dort hat sie sich auch vollständig eingebürgert. Nach Europa wird sie nicht selten gebracht." Diese Lebensbeschreibung des anmuthigen Vogels wird durch eine vor wenig Tagen (Juni 1865) erschienene Schilderung des Major Norgate vervollständigt. Ihr entnehme ich das Nachstehende:

„Warum Linné die Meina „tristis" nannte, vermag ich nicht zu begreifen; denn sie ist einer der lebendigsten Vögel Indiens und auch hinsichtlich ihres Kleides keineswegs „traurig". Man trifft sie überall häufig an, während der heißen Jahreszeit auch in beträchtlichen Höhen. Die zahlreichen Flüge bestehen aus vier oder fünf Familien, welche sich beim Futtersuchen vereinigt haben oder durch den Lärm eines Zweikampfes herbeigezogen worden sind, wie solcher unter den höchst streitlustigen Vögeln öfters stattfindet. Der Kampf wird gewöhnlich auf dem Boden ausgefochten. Beide Kämpen greifen sich gegenseitig mit den Klauen an, schlagen mit den Flügeln auf einander los, wälzen sich, zu einem Knäuel geballt, auf dem Platze umher und stoßen dabei durchdringende Schreie aus. Diese ziehen bald die ganze Familie herbei; einzelne Glieder derselben werfen sich zu Schlichtern des Kampfes auf und hacken auf beide Streiter los; andere werden durch das böse Beispiel verlockt: die Streitlust überkommt auch sie, und das Ende der allgemeinen Zänkerei ist gar nicht selten ein gebrochener Flügel. Der Lärm während dieser kleinen Kriege ist höchst auffallend und sehr unangenehm."

„Ergötzlich ist es, eine schreiende Meina zu beobachten. Sie rüstet sich durch wiederholtes Kopfnicken zu dem schweren Werke, als müsse sich ihre Brust mit Athem füllen, und läßt sodann ein Krächzen, Grunzen, Schrillen, Kreischen und Pfeifen, aber nur wenige wirklich hübsche Laute vernehmen. Beim Abfliegen schreit sie leise schackernd, bei Gefahr laut und rauh; in letzterem Falle pflegen auch andere ihrer Art einzustimmen."

„Ein guter Baumeister ist die Meina nicht. Ihr Nest wird sehr häufig an recht übel gewählten Stellen angelegt, in Dachrinnen z. B., so daß jeder Regenguß es und die in ihm befindliche Brut vernichtet; auch der Bau selbst, welcher aus Reisern, dürrem Grase und aus Lumpen, Papierschnitzeln und Federn zusammengesetzt wird, ist nur ein wirrer Haufen, ohne Ordnung und Regel. Beide Geschlechter lösen sich im Brüten ab und theilen sich redlich in die Erziehung der freßwüthigen Jungen."

„Ich muß sagen, daß ich die Meina recht lieb gewonnen habe. Sie ist ein lustiger, lebhafter, lärmender Vogel, dessen heitere Laune kein Ungemach trüben kann. Sie ist so menschenfreundlich und dabei so nützlich, daß ich es für schändlich erachte, auf sie, deren Fleisch nicht einmal gut ist, Jagd zu machen."

*

Eine den echten Staaren nahe verwandte Horde umfaßt die Grakeln oder Atzeln (Graculae), Bewohner Indiens, welche sich von Alters her großen Ruhm erworben haben. Sie sind ziemlich groß, dickleibig, kurzflügelig und kurzschwänzig. Der Schnabel ist etwa kopflang, dick, hoch, unten im Querschnitt viereckig, oben gerundet, auf der Firste stark gewölbt. Im Flügel ist die vierte Schwinge die längste; der zwölffedrige Schwanz ist abgerundet. Die Füße sind stark. Der Kopf trägt zwei nach hinten herabfallende, bewegliche, lebhaft gefärbte Hautlappen. Das Gefieder ist weich, seidig glänzend.

Eine der bekanntesten Arten ist die Meinate oder der Mino der Indier (Gracula musica oder Gr. religiosa), ein ziemlich großer Vogel von 10 Zoll Länge und 18½ Zoll Flügelbreite, dessen Schwanz 2⅘, dessen Flügel 5⅗ Zoll mißt. Das Gefieder ist einfarbig, glänzend purpurschwarz, mit grünem Schimmer auf dem Hinterrücken und den Oberschwanzdeckfedern, geringerem Glanz auf der Unterseite und kohlschwarz, glanzlos auf Flügeln und Schwanz. Ein weißer Flecken, welcher sich über die sieben Handschwingen erstreckt, bildet ein sichtbares Flügelband. Die sehr lebhaft tiefgelb

gefärbten Hautwülste beginnen hinter jedem Auge, ziehen sich über die Ohren dahin, verdicken sich hier und heften sich mit einem schmalen Streifen an den Scheitel an. Ein anderer Flecken unter dem Auge ist ebenfalls nackt und gelb gefärbt. Der Schnabel ist orangefarbig, der Fuß gelb, der Augenring dunkelbraun.

Die Meinate bewohnt nach Jerdon hauptsächlich die Wälder Indiens. Sie ist sehr häufig in dem Nhatgebirge und auf andern Höhen bis zu 3000 Fuß über dem Meere, aber nicht gleichmäßig über das Land vertheilt; denn sie tritt blos an gewissen Orten massenhaft auf. Man begegnet ihr gewöhnlich in kleinen Flügen von fünf oder sechs Stück, während der kalten Jahreszeit jedoch auch in großen Schwärmen, welche dann unter allen Umständen gemeinschaftlich übernachten, am liebsten in Bambusdickichten an den Ufern von Gebirgsströmen.



Die Meinate (Gracula musica).

Während ihres Freilebens frißt sie ausschließlich Früchte und Beeren der verschiedensten Art und besucht deshalb alle nahrungsversprechenden Orte, oft nicht gerade zur Zufriedenheit des Besitzers. Sie ist ein lebendiger, kluger und beweglicher Vogel, welcher in seinem Wesen und Betragen unserm Staar am nächsten kommt. Ihr Gesang ist sehr reichhaltig, wechselvoll und anmuthend, obgleich auch er einige unangenehme Laute hat. Die Kunst, andere Töne nachzuahmen, besitzt die Atzel in hohem Grade, und deshalb wird sie oft gezähmt. Sie gewöhnt sich rasch an ihren Gebieter, fliegt frei im ganzen Haus umher oder aus und ein, sucht sich den größten Theil ihres Futters selbst, befreundet sich mit den Hausthieren und ergötzt Jedermann durch ihr heiteres Wesen, ihre Gelehrigkeit und ihre Nachahmungsgabe. Liebhaber versichern, daß sie hinsichtlich der letzteren alle Papageien bei weitem übertreffe. Sie lernt nicht nur den Ton der menschlichen Stimme genau nachahmen, sondern merkt sich, wie der bestsprechende Papagei, ganze Zeilen, lernt Lieder pfeifen, ja selbst singen und hat dabei

keine von den unangenehmen Eigenschaften der Sittiche. Deshalb empfiehlt sie sich als Stubenvogel; sie wird als solcher auch oft nach Europa eingeführt, wo sie bei geeigneter Pflege jahrelang die Gefangenschaft erträgt.

Eigene Beobachtungen haben mich belehrt, daß nicht alle Atzeln dem von Jerdon gezeichneten Bilde entsprechen. Ich habe mehrere kennen gelernt, welche allerliebst schwatzten und sich fortwährend hören ließen, aber auch das Gegentheil erfahren. So besitzt der hamburger Thiergarten einen Mino, welcher sich nur durch seine erstaunliche Gefräßigkeit auszeichnet und, wie alle Fresser, ein höchst langweiliges Geschöpf ist. Von ihm vernimmt man kaum einen Laut; er ist ebenso still, als faul. Andere Vögel betrachtet er entweder gleichgiltig oder zankt sich mit ihnen ohne ersichtlichen Grund und mißhandelt dann sie in abscheulicher Weise.

Der Mino brütet in Baumhöhlen; doch sind die Eier noch unbekannt; Jerdon versichert wenigstens, sie niemals gesehen zu haben, obgleich er wiederholt in Gegenden lebte, wo dieser Vogel häufig war, und er oft Nestjunge von ihm erhielt.

*

Es mag unentschieden bleiben, ob man berechtigt ist oder nicht, die Madenhacker (Buphagae) zu den Staaren zu zählen. Diese merkwürdigen Vögel unterscheiden sich von allen übrigen Staaren namentlich durch den Bau ihres Schnabels und ihrer Füße; sie unterscheiden sich aber auch nicht unwesentlich durch ihre Lebensweise.

Die Madenhacker sind gestreckt gebaute Vögel mit ziemlich langen Flügeln, mittellangem, zwölffedrigen Schwanze, mittelhohen, kurzzehigen Füßen, welche mit starken gekrümmten Krallen bewehrt sind, und einem eigenthümlich geformten Schnabel, welcher am Grunde rundlich, nahe der Spitze aber seitlich zusammengedrückt ist, oben sich wölbt und unten stumpfwinkelig sich vorbuchtet. Das lockere Gefieder ist der Hauptsache nach bräunlichgrau.

Man kennt bis jetzt nur zwei Arten dieser Vögel, welche beide in Mittel- und Südafrika gefunden werden. Sie ähneln sich nicht nur in der Größe, sondern auch in der Färbung und scheinen in der Lebensweise vollständig mit einander übereinzustimmen.

Der gemeine Madenhacker (Buphaga africana) wird 9 Zoll lang und 13¾ Zoll breit; der Fittig mißt 4½ Zoll, der Schwanz 3½ Zoll. Die ganze Oberseite, der Vorderhals und die Oberbrust sind sehr gleichfarbig röthlichbraun, der Bürzel und die Unterseite hellfahl, die Flügel und der Schwanz dunkler braun. Der Schnabel ist vorn zinnoberroth, an der Wurzel aber gelb; der Fuß ist bräunlichgrau, das Auge lebhaft rothbraun.

Die zweite Art, der rothschnäbelige Madenhacker (Buphaga erythrorhyncha) wird 8 Zoll lang und 12½ bis 13 Zoll breit; der Fittig mißt 4 Zoll, der Schwanz 3¼ Zoll. Das Gefieder ist auf der Oberseite aschgraubräunlich, auf der Unterseite blaßgelb; der Schnabel ist lichtroth, der Fuß braungrau, der Augenring und das äußere Augenlid goldgelb.

Beide Madenhackerarten sind weit verbreitet. Der erstgenannte findet sich von Südafrika an bis Habesch und bis zum Senegal, der zweite scheint mehr der Mitte des Erdtheils anzugehören und ist von der Ostküste bis nach Westen hin beobachtet worden. In Habesch und am Senegal kommen beide Arten zusammen vor; niemals aber vereinigen sie sich mit einander: so berichtet wenigstens Heuglin. Ihr Vorkommen scheint übrigens an gewisse, uns unbekannte Bedingungen geknüpft zu sein: sie finden sich blos in gewissen Gegenden. In den Bogosländern traf ich die rothschnäbelige Art ziemlich häufig, im ganzen Sudahn hingegen keine einzige von beiden.

Man sieht die Madenhacker in kleinen Gesellschaften zu sechs bis acht Stücken und zwar ausschließlich in der Nähe größerer Säugethiere, ohne welche sie, wie es scheint, gar nicht zu leben vermögen. Sie folgen den Herden der weidenden Rinder oder Kamele, finden sich aber auch auf einzelnen von diesen ein; gewöhnlich lassen sich die Trupps auf ein und demselben Thiere nieder. Aus den

Berichten der südafrikanischen Reisenden erfahren wir, daß sie, in gleicher Weise wie den Herdenthieren, den Elefanten und Nashörnern ihre Dienste widmen. Ich habe im zweiten Bande dieses Werkes das Freundschaftsverhältniß zwischen ihnen und dem Nashorn bereits erwähnt. Nach Le Vaillant besuchen sie auch Antilopen, also wahrscheinlich alle größeren Säugethiere überhaupt. Sie widmen ihre Thätigkeit namentlich solchen Herdenthieren, welche wunde Stellen haben und deshalb die Fliegen herbeilocken. Daher hassen sie die Abissinier, welche glauben, daß sie durch ihr Picken die aufgeriebene Stelle reizen und die Heilung verhindern; es sind aber die Larven verschiedener Biesfliegen, die sich unter der Haut der Thiere eingebohrt haben und die vollgesogenen Zecken, welche sie herbeiführen. Erstere wissen sie aus ihren Schlupfwinkeln hervorzuziehen, letztere von allen Stellen des Leibes abzulesen. Säugethiere, welche sie von Jugend auf kennen, verrathen niemals, daß die

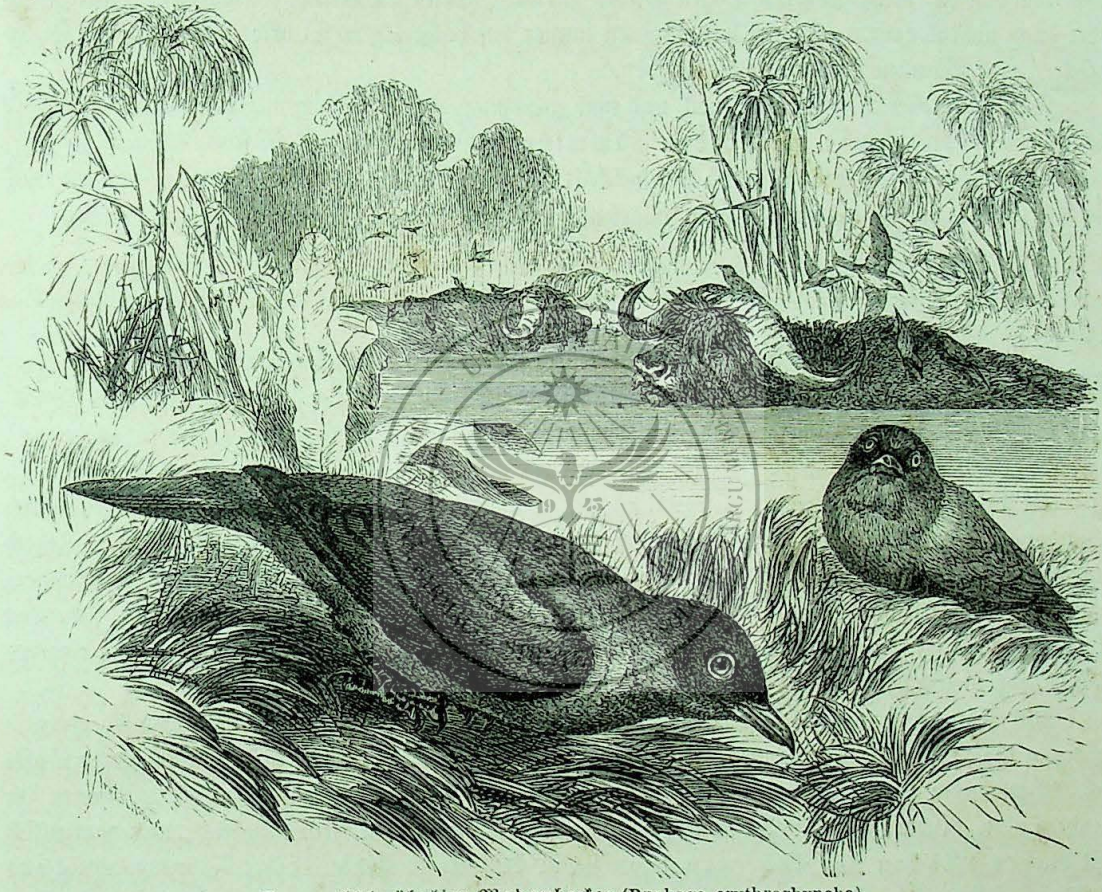

Der rothschnäbelige Madenhacker (Buphaga erythrorhyncha).

Schmarotzerei der Vögel ihnen lästig werde; sie behandeln die Madenhacker vielmehr mit wirklicher Freundschaft und lassen sie gewähren, gleichviel wie sie es treiben, ohne auch nur mit dem Schwanze nach ihnen zu schlagen: Thiere hingegen, welche sie nicht kennen, geberden sich wie unsinnig, wenn sie plötzlich den Besuch der in bester Absicht erscheinenden Vögel erhalten. So erzählt Anderson, daß eines Morgens die Ochsen seines Gespanns in den lächerlichsten Sätzen und in der wildesten Unordnung davon rasten, weil ein Schwarm Madenhacker sich auf ihnen niederließ. In meinen „Ergebnissen u. s. w." habe ich das Treiben der Vögel mit folgenden Worten zu schildern versucht: „Ein mit Madenhackern bedecktes Pferd oder Kamel gewährt einen lustigen Anblick. Ehrenberg sagt sehr richtig, daß die Vögel an den Thieren herumklettern, wie die Spechte an den Bäumen. Der Madenhacker weiß jede Stelle an dem Körper auszunutzen. Er hängt sich unten am Bauche zwischen den Beinen an, steigt an diesen herab, kopfunterst und kopfoberst, klammert sich sogar an den Geschlechtstheilen fest, setzt sich

auf den Rücken, auf die Nase, kurz, sucht so recht buchstäblich den ganzen Leib ab. Fliegen und Bremsen liest er geschickt vom Felle ab; die Maden unter der Haut zieht er hervor, nachdem er sich erst eine Oeffnung gehackt hat. Aber er mag arbeiten, wie er will, die Thiere verharren ganz ruhig; sie scheinen zu wissen, daß der augenblickliche Schmerz nur zu ihrem Besten ist."

„Der Madenhacker seinerseits vertraut übrigens auch nur dem Thiere; vor dem Menschen nimmt er sich sehr in Acht. Bei Annäherung eines solchen und namentlich eines Fremden klettert die ganze Gesellschaft, welche an dem Thiere saß, rasch nach dem First des Rückens empor, setzt sich fest und schaut nun vorsichtig dem Nahenden entgegen. Alle, welche ich beobachtete, ließen mich nicht näher als vierzig Schritt an sich herankommen. Gewöhnlich erheben sie sich schon viel früher, steigen zuerst in die Höhe, streichen mit leichtem Fluge, die Flügel weit ausgebreitet, oft auf ziemlichen Strecken hin und kommen in einem größeren Bogen wieder zurück. Wenn sie Gefahr vermuthen, setzen sie sich aber dann nicht nochmals auf ein Thier, sondern immer auf hochgelegene Punkte, namentlich auf Steinblöcke. Auf Bäumen habe ich sie nie gesehen."

Daß wild lebende Thiere sich nach und nach gewöhnen, auf die Warnung des Madenhackers zu achten, wie ich dies a. a. O. mit Gordon Cumming's Worten beschrieb, ist sehr erklärlich.

Ueber das Fortpflanzungs- und Brutgeschäft habe ich Nichts erfahren können, wie denn auch die Lebensgeschichte dieser merkwürdigen Vögel noch sehr einer ausführlichen Beobachtung bedarf.

* * *

In den heißen Gegenden Afrikas und in einem Theile von Asien leben Vögel, welche in ihrer Gestalt und in ihrem Wesen unsern Staaren sehr ähnlich sind, aber ein prachtvoll gefärbtes, atlasartiges Gefieder tragen und deshalb vielleicht als Uebergangsglieder zwischen den Staaren und Paradiesvögeln betrachtet werden können. Wir nennen sie Glanzdrosseln (Lamprotornithes).

Sie beleben die verschiedensten Oertlichkeiten. Baumreiche Gegenden bilden selbstverständlich ihren bevorzugten Aufenthalt, und demgemäß trifft man sie am häufigsten in den Wäldern. Jedoch bewohnen nur wenige die eigentlichen Urwaldungen; die größere Mehrzahl liebt lichte Steppenwälder oder buschreiche Ebenen. Einige nehmen auf Felswänden und zumal auf einzeln stehenden großen Felsblöcken Herberge, manche kommen ungescheut in die bewohnten Ortschaften, und einzelne nisten sogar in den Wohnungen der Menschen.

Alle Glanzdrosseln sind höchst lebhafte, muntere, dreiste und geschwätzige Vögel. Sie leben regelmäßig in Gesellschaften, manche in ziemlich bedeutenden Scharen, und viele brüten auch gemeinschaftlich. Verwandte Arten vereinigen sich mit einander und schweifen dann längere Zeit zusammen im Lande umher. Andern Vögeln gegenüber zeigen sie sich aber nicht eben freundschaftlich, und namentlich mit Raben, Racken und Würgern leben sie in beständiger Fehde. Ihre Nahrung besteht aus Früchten, Sämereien, Kerbthieren, Würmern, kleinen Schnecken, ausnahmsweise wohl auch in Aas, von welchem sie kleine Brocken abhacken. Den Herdenthieren erweisen sie, wie die Madenhacker oder unsere Staaren, Dienste, indem sie ihnen Zecken und anderes Ungeziefer ablesen. Sie fliegen gut, leicht, wenn auch zuweilen gleichsam schleppend, bewegen sich äußerst rasch auf dem Boden, hüpfend und laufend nach Staarenart, und zeigen sich nicht minder geschickt im Gezweig der Bäume. Sie sind klug, vorsichtig, jedoch nicht scheu, lernen bald gefährliche Leute von ungefährlichen unterscheiden und wissen sich je nach Gelegenheit und Umständen bestmöglichst einzurichten. Ihre Stimme ist, bei einigen, geradezu mißtönend, doch gibt es auch ziemlich gute Sänger unter ihnen; namentlich der Lockton ist oft sehr wohllautend und gewöhnlich mehrsilbig.

Hinsichtlich des Fortpflanzungsgeschäfts weichen die verschiedenen Arten wesentlich von einander ab. Die meisten und zumal diejenigen, welche Felsen bewohnen, nisten gesellschaftlich; andere trennen sich während der Brutzeit in Paare. Die Nester sind sehr verschieden, bei einigen groß und nicht ganz kunstlos, bei anderen nur ein wirrer Haufen von Zweigen und Gräsern. Die Bauart rich-

tet sich, wie erklärlich, nach dem Standorte der Nester: diejenigen, welche in Felshöhlungen angelegt werden, sind kunstlos, die, welche auf Bäumen stehen, fester und kunstvoller gebaut; roh und locker aber sind die einen wie die anderen. Das Gelege besteht aus fünf bis sechs Eiern, welche gewöhnlich auf grünlichem Grunde mit röthlichen, bräunlichen, graublauen, schwarzen Flecken bezeichnet sind. Einzelne Arten sollen zweimal im Jahre brüten.

Zur Zeit ist es noch nicht mit Sicherheit ermittelt, ob man alle Glanzdrosseln als Standvögel zu betrachten hat oder nicht; die meisten sind es gewiß. Sie streichen höchstens in einem gewissen Gebiete umher, ohne eigentlich zu wandern. Andere sollen zu gewissen Zeiten erscheinen und unter Umständen zeitweilig an Orten sich ansässig machen, welche sie später verlassen.

In Afrika, welches die meisten Arten der Familie beherbergt, werden die Glanzdrosseln nicht verfolgt, und Dies ist wohl auch der Grund, weshalb diese prachtvollen Vögel selten lebend zu uns gebracht werden. Wie diejenigen, welche zu uns kamen, beweisen, halten sie sich bei einfachem Futter jahrelang im Käfig und bewahren sich auch hier ihre Munterkeit und Lebhaftigkeit. Sie gehören unbedingt zu den anziehendsten Vögeln eines Gesellschaftsbauers: die Pracht ihres Gefieders besticht jeden Beschauer.

Die Familie zerfällt in mehrere Horden. Eine derselben umfaßt die Glanzstaaren (Lamprocolii). Sie ähneln in ihrem Leibesbau noch am meisten unsern Drosseln oder Staaren. Der Schnabel ist mittellang, sanft gegen die Spitze hin gebogen, der Oberschnabel etwas über den unteren verlängert. Die Flügel sind ziemlich lang; sie reichen etwa bis zur Hälfte des kurzen, gerade abgeschnittenen, ein wenig ausgeschweiften oder etwas abgerundeten Schwanzes hinab. Die Füße sind kurz, ziemlich kräftig, ihre Zehen groß, die Nägel mittelmäßig. Alle Arten der Gruppe glänzen in den prachtvollsten Farben; Metallgrün ist vorherrschend. Das Gefieder ist mehr oder weniger sammtig.

In Nordostafrika lebt ziemlich häufig der Glanzstaar (Lamprocolius chalybeus), ein Vogel von 10¼ Zoll Länge und 17½ Zoll Breite, dessen Fittig 5½ und dessen Schwanz 3¾ Zoll mißt. Das Gefieder ist bronzegrün, an den Kopfseiten, auf dem Bürzel und auf dem Unterbauch aber blau und an den Spitzen der Schulterfedern ebenso gefleckt. Alle diese Farben zeigen einen wundervollen Glanz und Schimmer und schillern in der verschiedenen Beleuchtung in einer mit Worten kaum auszudrückenden Weise. Zwischen Männchen und Weibchen bemerkt man keinen Unterschied; die Jungen aber sind nur auf der Oberseite metallisch grün und auf der unteren dunkelbräunlichgrau, fast glanzlos.

Der Glanzstaar bewohnt die dichten Waldungen in Flußthälern, wie die dünner bestandenen der Steppe oder des Gebirges. Er lebt gewöhnlich paarweise; nur nach der Brutzeit bildet er kleine Flüge. Die Vögel treiben sich ebensowohl im dichtesten Gebüsch, wie auf den über der Ebene zerstreuten Felsblöcken herum. Sie sind munter und lebhaft, wie alle ihre Familienverwandten, halten sich viel auf dem Boden und im niederen Gebüsch, gegen Abend aber auch in den höheren Bäumen auf. Der eigenthümliche Flug macht sie dem geübten Auge in jeder Entfernung kenntlich. Er entspricht so recht den sammtenen Flügeln: er ist weich, wie diese, zwar ziemlich leicht, aber nicht schnell, sondern eher schleppend. Der Lauf ist sehr rasch, mehr sprung-, als schrittweise, fördernd und rastlos. Ueber andere Begabungen ist nicht viel Rühmenswerthes zu sagen. Der Gesang ist ganz unbedeutend, der Lockton unangenehm, mißlautend, kreischend. Hätte der Glanzstaar sein prachtvolles Gefieder nicht, man würde ihn kaum anziehend nennen können. Die Pracht des Gefieders aber ist so groß, daß man immer von neuem wieder zur Bewunderung hingerissen wird.

„Wenn man durch das Düster des Waldes geht", so habe ich in meinen „Ergebnissen u. s. w." gesagt, „geschieht es wohl manchmal, daß plötzlich ein heller Schimmer in die Augen fällt, vergleichbar einem Sonnenstrahle, welcher von einer spiegelnden Metall- oder Glasfläche zurückgeworfen wird. Der Schimmer ist wirklich nichts anderes, als der vom Gefieder abprallende Sonnenschein; denn wenn man den Glanzstaar aufgefunden hat, kann man gewahren, daß er bei günstiger Beleuchtung mit jeder Bewegung einen Sonnenstrahl zurückspiegelt. Gleich nach dem Tode verliert das Gefieder

den größten Theil seiner Schönheit; seine volle Pracht zeigt es nur, so lange der Vogel lebt, so lange er sich in der glühenden afrikanischen Sonne bewegt."

Das Nest habe ich nicht gefunden, und ich weiß auch nicht, ob Heuglin unsern Vogel meint, wenn er von den großen Nestern der Glanzstaaren, welche oft dutzendweise beisammenstehen, spricht. Im Sudahn fällt es Niemand ein, den prachtvollen Vogel im Käfig zu halten, und nach Europa ist er wohl auch niemals gekommen, sondern nur Verwandte von ihm, welche die Westküste bewohnen.

In denselben Gegenden lebt eine zweite Art der Familie, der Staarglanzvogel (Notauges chrysogaster). Er und seine Verwandten unterscheiden sich durch derberes und minder schimmerndes

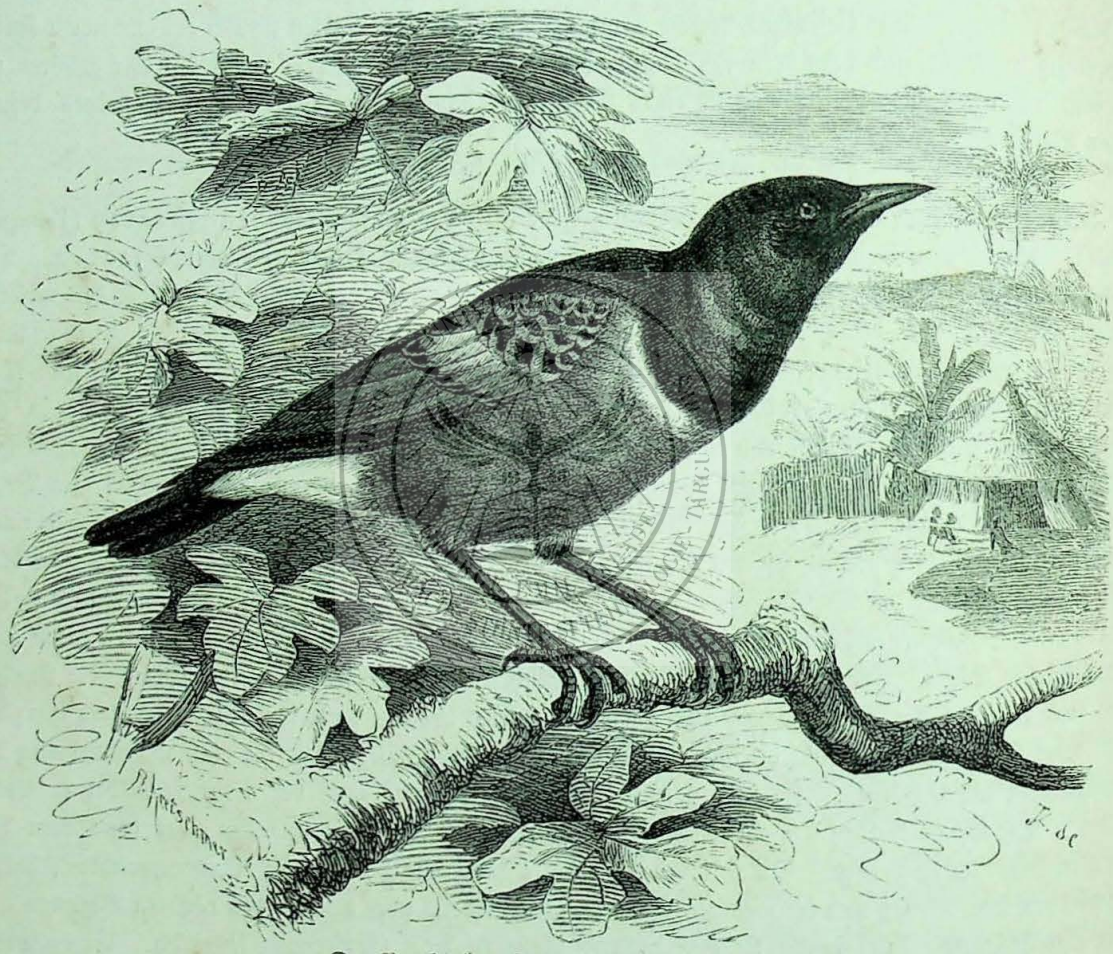

Der Prachtglanzstaar (Notauges superbus).

Gefieder, etwas schlankeren Schnabel, kürzeren Schwanz und verhältnißmäßig starke, hohe Füße mit ziemlich langen Zehen. Der Staarglanzvogel ist nur 8 Zoll lang und 13½ Zoll breit; die Fittiglänge beträgt 4 Zoll, die Schwanzlänge 2½ Zoll. Die Stirn und der Oberkopf des alten Vogels sind graugrün, der Mantel, die Kehle, der Hals und die Brust schwarzgrün mit lebhaftem Braun; der Bürzel ist glänzend stahlblau; der Bauch und die Schenkel sind rostroth, aber glanzlos; der Zügel ist schwarz, das Auge braun, der Schnabel gelb, der Fuß bläulichschwarz. Die Jungen sind auf der Oberseite dunkelbräunlichgrün, auf der unteren rothbraun, in der Kehlgegend etwas dunkler, als auf der Brust.

Eine andere Art der Sippe, vielleicht die schönste von allen, der Prachtglanzstaar (Notauges superbus), bewohnt Abissinien und das tiefere Innere Afrikas. Er ist ungefähr ebenso groß, wie der

Staarglanzvogel, auf dem Oberkopf röthlicherzfarben, auf dem Mantel grün, mit schwarzen, seidigglänzenden Flecken an den Federenden, auf Vorderhals, Oberbrust und Schwanz blau, stahlglänzend, auf dem übrigen Unterleibe, mit Ausnahme eines weißen Brustbandes, roth. —

Der Staarglanzvogel ist der häufigste von allen, welchen man im Sudahn begegnet. Ihn trifft man in allen Steppen, welche mit niederem Buschwerk bestanden sind, in zahlreichen Flügen an; paarweise bemerkt man ihn äußerst selten. Er bevorzugt entschieden die Ebene: nach Heuglin kommt er höchstens bis zu 4000 Fuß über dem Meere vor; ich meinestheils habe ihn nie in ähnlichen Höhen angetroffen. Die Lebensweise erinnert ebensowohl an die unserer Staaren, wie an die unserer Drosseln. Ich habe sie in meinen „Ergebnissen u. s. w." zu schildern versucht und weiß dem dort Gesagten kaum etwas Weiteres hinzuzufügen. „Ein Flug dieser Vögel durchstreift während des Tages ein ziemlich weites Gebiet, bald auf verschiedenen Bäumen sich sammelnd, bald wieder laufend sich zerstreuend. In den Früh- und Abendstunden setzt sich die ganze Schar auf einen der höheren Bäume nieder, und die Männchen singen nach Staarenart von dort herab ihr Morgen- oder Abendlied. Während des Mittags verbergen sie sich still im Gezweig der Bäume, in den übrigen Stunden des Tages schweifen sie rastlos umher. Ihr Gang ist der unserer Drossel, und dieser ähneln sie auch darin, daß sie bei Verfolgung immer auf kleine Strecken dahinfliegen, in einen Busch sich bergen, hier den Verfolger abwarten und wieder davoneilen, wenn derselbe sich naht. So lange sie Nahrung suchen, ist die ganze Gegend nicht einen Augenblick lang ruhig. Alles lärmt und schreit durch einander, und auch während des Fliegens noch schreien sämmtliche Glieder einer Herde laut auf, nicht eben in der ansprechendsten Weise. Ihre große Regsamkeit läßt sie bald bemerklich werden; sie wissen sich jedoch mit ziemlich großer Vorsicht dem Schützen geschickt zu entziehen und werden, wenn sie sich verfolgt sehen, bald sehr scheu."

Von den Genannten unterscheidet sich ein Mitglied der Horde durch zierlichen, etwas gebogenen, gegen die Spitze hin zusammengedrückten Schnabel, verhältnißmäßig kurze Flügel, mittellangen Schwanz, ziemlich schwache, aber langzehige Füße und ein schuppiges Gefieder, weshalb man es Schuppenglanzstaar (Pholidauges) genannt hat. Man kennt nur eine einzige Art (Pholidauges leucogaster), welche Mittelafrika von der Ost- bis zur Westküste bewohnt, aber auch noch jenseits des rothen Meeres in Arabien gefunden wird.

An Pracht des Gefieders steht der Schuppenglanzstaar keinem anderen Mitgliede seiner Familie nach. Die ganze Oberseite und der Hals bis zur Brust herab sind purpurblau, wundervoll ins Violette schimmernd, Brust und Bauch hingegen weiß. Die Schwingen sind schwärzlichbraun, nach außen hin violett gerandet. Alle dunkeln Stellen des Gefieders schimmern bei gewisser Beleuchtung in kupferfarbigem Metallglanze. Die Farbe der Iris ist lebhaft braun; der Schnabel und der Fuß sind schwarz. Die jungen Vögel unterscheiden sich auffallend von den alten. Sie sind auf der Oberseite heller und dunkler braun gebändert, auf der Unterseite auf röthlichweißem Grunde braun gestrichelt. Das Männchen ist 7 bis 7¼ Zoll lang und 12½ bis 12¾ Zoll breit; der Fittig mißt 4 bis 4¼ Zoll, der Schwanz 2½ bis 2¾ Zoll.

Auch über den Schuppenglanzstaar kann ich nur Das wiederholen, was ich in meinen „Ergebnissen u. s. w." mitgetheilt habe. „Man findet den Vogel in zahlreichen Familien im Gebirge und zwar in der Tiefebene so gut, wie in der Höhe; vom eigentlichen Gebirge scheint er sich jedoch nicht weit zu entfernen. Er ist ein echter Baumvogel, welcher nur selten auf den Boden herabkommt und hier immer äußerst kurze Zeit verweilt. In den Nachmittagsstunden sammelt auch er sich, wie unser Staar, auf gewissen Lieblingsbäumen; aber er singt hier nicht, wie er überhaupt ein ziemlich stiller Vogel genannt werden muß. Man hört minutenlang nicht einen einzigen Ton von ihm. Die Familien bestehen aus sechs bis zwanzig Stück."

„Selbst in dem an schön gefiederten Vögeln so reichen Abissinien fällt der Schuppenglanzstaar wegen der Pracht seiner Färbung auf. Namentlich wenn er fliegt, spielt das Sonnenlicht in wunderbarer Weise mit dem herrlichen Blau seines Rückens. Wenn man den Vogel zum ersten Mal und fliegend sieht, ist man nicht im Stande, seine eigentliche Färbung zu erkennen. Die Oberseite erscheint kupferfarben, mit einem schwachen Schein ins Violette, nicht aber blau, wie sie doch wirklich ist. Nur zuweilen und blos auf Augenblicke sieht man, daß Dies auf Sinnentäuschung beruht; aber man ist dann geneigt, gerade die blaue Farbe als die durch besondere Beleuchtung hervorgebrachte und so zu sagen unnatürliche anzusehen. Man staunt, wenn man den Vogel herabgeschossen hat und ihn in der Hand hält. Er scheint dann so ganz anders, als früher."

„Der Flug des Schuppenglanzstaars ist sehr leicht und zierlich, dabei äußerst rasch und behend, der Lauf ein drosselartiges Hüpfen, wie denn überhaupt der Vogel mich vielfach an unsere Roth-

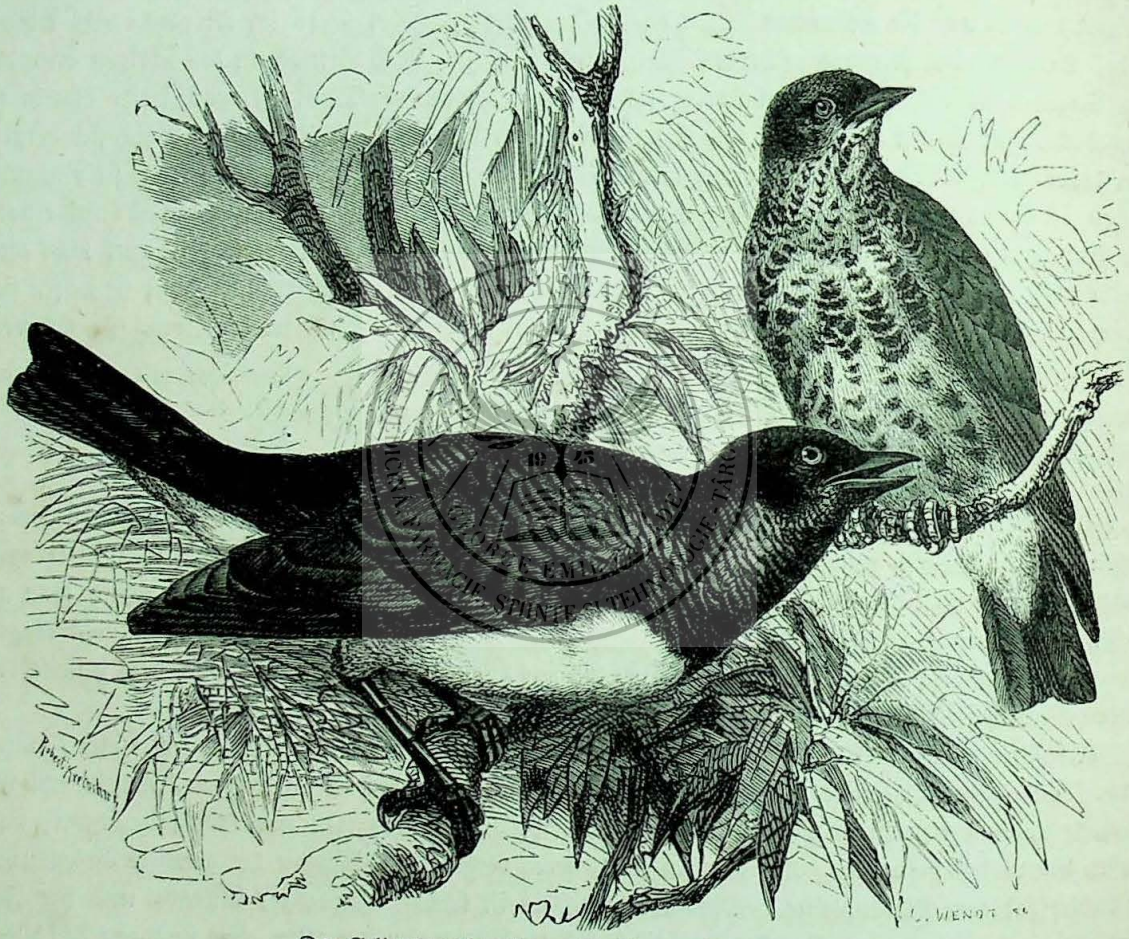

Der Schuppenglanzstaar (Pholidauges leucogaster).

drossel erinnert hat. Aber er sucht sich mehr die Höhe, als die Tiefe auf und fliegt, aufgeschreckt, immer zunächst den höchsten Bäumen zu, nicht, wie die Drosseln, im Gebüsch fort. Wie es scheint, bevorzugt er die dem Wasser nahe gelegenen Bäume vor allen übrigen. An dem einmal gewählten Standort hält er sehr fest. Bei Mensa z. B. sahen wir ihn bei jeder Jagd so ziemlich auf denselben Bäumen über dem Wasser. Zur Zeit unseres Aufenthalts waren die Jungen bereits vermausert und die Alten im Hochzeitskleide; doch fand ich, aller Bemühungen ungeachtet, kein Nest und vermochte auch nichts Sicheres über das Fortpflanzungsgeschäft zu erfahren."

Heuglin berichtet, daß er den Vogel bis zu 8000 Fuß über der Meereshöhe angetroffen und im Juli halbflügge Junge gefunden habe. Ueber das Nest scheint auch ihm Nichts bekannt worden zu sein.

*

Eine wenig zahlreiche Gruppe der Glanzdrosseln können wir Glanzelstern nennen, weil sie mit diesem allbekannten Vogel in ihrer Gestalt einige Aehnlichkeit zeigen und auch in ihrem Betragen an ihn erinnern. Die Glanzelstern (Lamprotornis) sind größer, als die bisher erwähnten Arten und durch ihren auffallend langen Schwanz so ausgezeichnet, daß sie, streng genommen, kaum einer erschöpfenden Schilderung bedürfen. Der ziemlich kurze Schnabel ist zierlich, auf der Firste leicht gebogen, am Rande ein wenig ausgeschweift. Die Schwingen sind lang, aber nicht eben spitzig; der Schwanz ist so bedeutend abgestuft, daß die äußersten Federn kaum mehr als ein Drittel von der Länge der mittelsten erreichen. Die Füße sind hoch, kräftig, langzehig und mit starken Nägeln bewehrt.

Durch Le Vaillant sind wir mit dem weit verbreiteten Schweifschwanzvogel (Lamprotornis aenea) bekannt geworden. Er ist 18 bis 20 Zoll lang, wovon der Schwanz 10 bis 13 Zoll wegnimmt; der Fittig mißt 6½ bis 7¼ Zoll. Das Gefieder ist der Hauptfärbung nach schimmernd blaugrün, auf dem Rücken und Unterleibe braun, mit Kupferglanz auf dem Kopfe. Die Flügeldeckfedern zeigen schwarze Spitzenflecken. Der Schwanz ist purpurblau, in allen Metallfarben schimmernd, durch dunklere Querflecken leicht gezeichnet. Das Auge ist hellgelb; der Schnabel und die Füße sind schwarz.

West- und Südafrika sind das Vaterland dieses Prachtvogels; im Norden wird er durch eine nahverwandte Art vertreten. Le Vaillant erzählt, daß der Schweifschwanzvogel in großen Flügen zusammenlebe, sich auf Bäumen aufhalte, aber auch auf die Erde herabkomme, um Würmer und Kerbthiere aufzusuchen, daß er sich auf dem Boden wie eine Elster bewege und fortwährend schreie, weiß aber im übrigen auch Nichts über ihn zu berichten. Auch ich habe in meinen Tagebüchern wenig über den ostafrikanischen Verwandten des Schweifschwanzvogels niedergeschrieben; ich glaubte damals, daß er hinlänglich bekannt wäre. So viel mir erinnerlich, haben wir ihn nur in den Urwaldungen getroffen und zwar höchstens in kleinen Familien, niemals aber in großen Banden, wie Vaillant angibt. Die Paare oder die Trupps leben viel auf dem Boden und bewegen sich hier ganz nach Art unserer Elstern; die Aehnlichkeit wird namentlich dadurch eine auffallende, daß der Schweifschwanzvogel seinen prächtigen Schwanz ganz wie die Elster nach oben gestellt trägt. Fremdartigen Erscheinungen gegenüber zeigt sich das schöne Thier höchst mißtrauisch; es ist auch da scheu, wo es den Menschen nur von seiner guten Seite kennen gelernt hat. Doch naht es sich zuweilen den Ortschaften: ich erinnere mich, unsern Vogel unmittelbar neben den letzten Strohhütten einzelner Negerwalddörfer gesehen zu haben. Heuglin beobachtete den Schweifschwanzvogel bis zu 4000 Fuß über dem Meere, paar- und truppweise, und erwähnt, daß er nicht selten Aas fresse.

Zu Anfang dieses Jahres (1865) kamen plötzlich viele Glanzdrosseln und unter ihnen auch Schweifglanzvögel auf den europäischen Thiermarkt, wie erzählt wurde, durch Bemühung und Vermittelung eines Franzosen, welcher über hundert Stück nach Paris gesandt haben soll. Seitdem sieht man wohl in jedem größeren Thiergarten mehrere der prächtigen Vögel. Ich habe noch nicht genügend Gelegenheit gehabt, die unserigen zu beobachten, und bin daher nicht im Stande, ihr Gefangenleben ausführlich zu beschreiben.

Im allgemeinen erinnern die Schweifglanzvögel, soweit es sich um das Betragen handelt, an die Drosseln; kaum weniger aber auch an gewisse Elstern, so namentlich an die Blauelstern. Mit anderen Glanzdrosseln, zumal mit den Glanzstaaren, haben sie jedoch noch weit größere Aehnlichkeit: sie bekunden sich in jeder Hinsicht als Engverwandte derselben. Ihre Bewegungen sind leicht und zierlich, ebenfalls einigermaßen schleppend, jedoch keineswegs unkräftig. Der lange Schweif wird in der beschriebenen Weise getragen, wenn der Vogel auf dem Boden umherhüpft, senkrecht herabfallend dagegen, wenn er im Gezweig sitzend, größerer Ruhe sich hingibt. Die Stimme ist rauh und kreischend, dabei aber so eigenthümlich, daß man sie schwerlich mit einer andern uns bekannten verwechseln kann. Einen Gesang habe ich von unseren Gefangenen nicht vernommen; doch dürfte Dies aus dem Grunde Nichts beweisen, weil diese Gefangenen bisher in der Mauser waren oder mindestens dicht vor ihr standen. Im übrigen muß ich

die Schweifglanzvögel als lebhafte und muntere, aber ziemlich stille und höchst verträgliche Geschöpfe bezeichnen, welche man im Gesellschaftsbauer unter dem verschiedenartigsten Kleingeflügel halten darf, ohne irgendwelche Befürchtungen hegen zu müssen. Gewöhnliches Drosselfutter, mit Ameiseneiern reichlich beschickt und mit einigen Korinthen und zerschnittenen Feigen gewürzt, scheint ihnen zusagende Kost zu sein; wenigstens halten sie sich dabei vortrefflich. Auf lebende Kerbthiere sind sie erpicht; sie verfolgen Fliegen, Käfer und Schmetterlinge mit größtem Eifer und wissen auch die fliegenden geschickt wegzukapern.

Jedenfalls sind die prachtvollen Thiere wohl geeignet, den Liebhaber zu erfreuen. Nicht ihr schimmerndes Gefieder allein, sondern auch ihr Betragen macht sie anziehend. Das helle Auge gibt ihnen ein geweckes, kluges Ansehen: ob sie diesem Anschein durchaus entsprechen, muß fernere Beobachtung lehren.

*

Die letzte Horde der Familie wird durch die Felsenglanzvögel (Moriones) gebildet. Die hierher gehörigen Vögel zeichnen sich aus durch minder prachtvolles, aber immer noch glänzendes Gefieder, welches je nach dem Geschlecht verschieden ist, und durch eine, bei allen Arten vorkommende bräunliche Färbung der Schwungfedern oder wenigstens eines Theiles derselben. Im übrigen wiederholen sie gewissermaßen die Glanzdrosseln.

Felsen, kahle Hochbäume oder Ruinen Abissiniens beherbergen Scharen eines hierher gehörigen Vogels, welcher unsere Alpendohle zu vertreten scheint. Wir können ihn Felsenstaar nennen; sein wissenschaftlicher Name ist Ptilonorhynchus albirostris. Das Gefieder ist seidig, der Schnabel verhältnißmäßig kurz, mit zugerundeter Kuppe oder Schnabelspitze, schwach ausgekerbt, von einem harigen Federstern am Grunde des Oberschnabels theilweise überdeckt. Der Flügel ist mittellang, abgerundet, die dritte Schwinge am längsten; der Schwanz ist ziemlich lang, rechtwinkelig abgestutzt; der Fuß ist kräftig, langzehig, mit mittelmäßigen, stark gekrümmten Nägeln bewehrt. Bei dem Männchen ist ein schönes Blauschwarz mit Stahlglanz die herrschende Farbe; die großen Flügeldeckfedern und der Schwanz sind sammtschwarz, die Schwingen zimmtroth, auf den äußern Fahnen gegen die Spitze hin schwärzlich; die Iris ist rothbraun, der Schnabel lichthornbraun, der Fuß schwarz. Die Länge beträgt 11½ Zoll, die Fittiglänge 6¼ Zoll, die Schwanzlänge 4⅓ Zoll. Das kleinere Weibchen und der junge Vogel sind auf Kopf, Hals und dem obern Theil der Brust blaugrau, im übrigen aber wie das alte Männchen gefärbt.

Rüppell, der Entdecker des Felsenstaars, fand ihn in den Gegenden von Abissinien, besonders häufig auf dem Tarantagebirge und in der Provinz Simeen, stets in Scharen und erwähnt, daß er sich von Beeren und Sämereien nährt. Ich glaube ihn auf einem einzeln stehenden Felsblock der Hochebene von Mensa gesehen zu haben und wiederhole deshalb das in meinen „Ergebnissen u. s. w." Mitgetheilte.

„In seinem Wesen erinnert der Felsenstaar zumeist an unsere Dohle. Wie diese hält er sich in Scharen zusammen, wie diese umfliegt er schreiend den einmal gewählten felsigen Ort. Er klettert geschickt an den Felswänden hin und läuft behend auf den Steinplatten auf und nieder: kurz, er ist so recht eigentlich auf den Felsen zu Hause. Im Fluge schwebt er mit weit ausgebreiteten Flügeln auf ziemlichen Strecken dahin, dann folgen einige rasche Flügelschläge, und wiederum breitet er die Schwingen so weit wie möglich aus. Im ganzen fliegt er sehr leicht und zierlich. Höchst selten entfernt er sich weit von seinem Felsen. Dieser dient ihm gewissermaßen zum Sammelpunkt, und namentlich gegen Abend sieht man ihn scharenweise umherziehen oder bezüglich klettern. Einige höhere Bäume in der Nähe des einmal gewählten Standortes werden von hieraus gelegentlich besucht, und dann vernimmt man auch regelmäßig den äußerst klangreichen Gesang der Männchen. Der Lockton

des Felsenstaars ist ein wohlklingendes „Djui, Djui", welches mich am meisten an den Staarenpfiff erinnert hat. Der Gesang ist sehr reich und etwa als das Mittel zwischen dem Drosselschlag und dem Staarengesang zu bezeichnen; doch fehlt ihm das Schnarrende der Staaren gänzlich. Erschreckt stößt die Gesellschaft ein lautes, etwa wie „Wittitir, Wittu, Wittihu" klingendes Geschrei aus. Ich fand, daß der Vogel mindestens ebenso scheu war, wie andere große Glanzdrosseln und habe mich vergeblich bemüht, ihn zu überlisten. Das gelang mir nicht einmal auf dem Anstand unter seinem Lieblingsbaume und bezüglich an der Wand seines Felsens. Einer der Herankommenden bemerkte mich, warnte die übrigen, und nunmehr wich Alles sorgfältig aus."

Einige sehr nahe verwandte Vögel, welche wir Bergglanzstaaren (Amydrus) nennen wollen, unterscheiden sich durch schwächern Schnabel mit deutlicher Kerbe, kürzere, gerundete Flügel, verhältnißmäßig längern, etwas abgestuften Schwanz und seidiges, nicht aber metallisch glänzendes Gefieder von den vorigen. Sie bewohnen Süd- und Mittelafrika, finden sich aber auch, wie Heuglin und ich gleichzeitig beobachteten, im steinigten Arabien.

Le Vaillant hat eine Art dieser Gruppe Naburup (Amydrus Naborup) genannt, und dieser Name ist auch zum wissenschaftlichen erhoben worden. Sie ist 9⅔ Zoll lang; der Fittig mißt 5¼ Zoll, der Schwanz 4 Zoll. Das Gefieder ist schwärzlichstahlblau; die sechs ersten Schwungfedern aber sind auf der Außenfahne rothbraun, auf der innern lichtbraun, gegen die Spitze hin schwarzbraun. Der Augenstern ist lichtroth, der Schnabel und die Füße sind schwarz. Das Weibchen ist kleiner, im Gefieder kaum verschieden. Die Jungen sind braun und stahlblau gefleckt.

Vaillant fand den Naburup im Lande der Namaquen unter dem 30. Grad südlicher Breite. Wir begegneten ihm im steinigten Arabien und zwar in einem ziemlich großen Trupp, welcher auf Felsen sein Wesen trieb. Wie es scheint, leben auch diese Vögel stets in Gesellschaften, ganz nach Art der Felsenglanzstaaren. Ihr kurzer Gesang ist angenehm, ihr Lockton äußerst wohllautend. Ueber das Fortpflanzungsgeschäft scheint wenig bekannt zu sein. Eine nahe verwandte Art nistet gesellschaftsweise in Felsklüften und zwar zweimal im Jahre. Das Nest wird so kunstlos aus kleinen Zweigen gefertigt, daß man die auf grünlichem Grunde braun gefleckten Eier, vier bis fünf an der Zahl, durchschimmern sieht. Beide Geschlechter brüten abwechselnd. Hierauf beschränkt sich das mir über diesen Vogel Bekannte.

* *
*

Mehrere Naturforscher vereinigen die Pirole (Orioli) mit den Paradiesvögeln, andere reihen sie den Drosseln an; ich glaube, ihnen hier ihre Stelle anweisen zu dürfen. Die Familie, welche sie bilden, kennzeichnet sich durch gestreckten Leibesbau mit ziemlich langen Flügeln, mittellangen Schwanz und niederen oder mindestens wenig hohen, starkzehigen und mit kräftigen Krallen bewehrten Füßen. Der Schnabel ist lang, kegelförmig, oben und unten sanft gewölbt, mit einem kaum bemerklichen Haken am Oberschnabel. Das Gefieder ist weich und schönfarbig, nach dem Geschlecht meist sehr verschieden, bei einigen Arten glänzend, bei andern schimmerlos, dann aber durch sehr lebhafte Farben ausgezeichnet.

Alle hierher gehörigen Vögel gehören der Osthälfte der Erde an. Die meisten sind Bewohner der alten Welt; einige leben in Neuholland. Sie bewohnen die Waldungen und halten sich meist auf Bäumen auf; doch sind einige Arten in gewissem Sinne auch Erdvögel, während alle kurzfüßigen auf dem Boden nur mit ungeschickten Sprüngen dahin hüpfen. Im Gezweig bewegen sie sich sehr geschickt, fliegend mit großer Leichtigkeit. Ihre Stimme ist einfach; die einzelnen Laute zeichnen sich jedoch durch Kraft und Wohllaut aus. Kerbthiere und Früchte bilden die Nahrung.

So viel man bis jetzt weiß, leben nur wenige Arten gesellig. Die meisten halten sich in Paaren zusammen und vertheidigen eifersüchtig das einmal gewählte Gebiet gegen andere ihrer Art. Die australischen Arten scheinen jedoch hiervon eine Ausnahme zu machen, weil man sie oft auch während der Paarungszeit in Gesellschaft gesehen hat. Die Nester sind ohne Ausnahme künstliche Gebäude, welche zwischen Baumzweigen aufgerichtet oder angehängt werden. Einige Arten errichten sich noch außerdem Vergnügungslauben, welche sie mit allerhand glänzenden Dingen verzieren.

Die australischen Arten mögen die Reihe eröffnen. Sie stellen sich gewissermaßen als Uebergangsglieder zwischen den Glanzdrosseln und den Pirolen im engern Sinne dar, während diese in mancher Hinsicht an die Paradiesvögel erinnern.

Unter ihnen ist eine Art in der Neuzeit berühmt geworden, der Atlasvogel (Ptilonorhynchus holosericeus). Sein Leib ist kräftig, der Flügel kurz abgerundet, der Schwanz mittellang und abgestumpft, der Fuß ziemlich hoch, dünn und kurzzehig, der Schnabel kräftig, auf dem Oberkiefer ziemlich stark gewölbt, mit seichten Haken über den untern gebogen, vor der Spitze mit zwei leichten Einschnitten versehen, der Unterkiefer leicht gekrümmt. Das alte Männchen ist ein prachtvoller Vogel. Sein wie Atlas glänzendes Gefieder ist tief blauschwarz; die Vorder- und Armschwingen, Flügeldeck- und Steuerfedern sind sammtschwarz, blau an der Spitze; die Iris ist hellblau bis auf einen schmalen rothen Ring, welcher den Stern umgibt, der Schnabel lichtbläulichhornfarben, an der Spitze gelb, der Fuß röthlich. Das Weibchen ist auf der Oberseite grün, an den Flügeln und auf dem Schwanz dunkelgelbbraun, auf der Unterseite gelblichgrün, jede Feder hier mit dunkelbraunen Mondflecken nahe der Spitze, wodurch eine schuppige Zeichnung entsteht. Die Jungen ähneln dem Weibchen.



Der Atlasvogel (Ptilonorhynchus holosericeus).

Gould hat uns mit der Lebensweise der Atlasvögel ziemlich genau bekannt gemacht. So viel man bis jetzt weiß, ist Neusüdwales das Vaterland und das üppige, dicht beblätterte Gestrüpp der Lieblingsaufenthalt unseres Vogels. Er lebt ständig an ein und demselben Orte, streicht jedoch in einem kleinen Gebiete hin und her, vielleicht in der Absicht, sich reichlichere Nahrung zu verschaffen. Im Frühjahre Australiens trifft man ihn paarweise, im Herbst in kleinen Flügen, dann oft in den Flußbetten, namentlich da, wo sich Gebüsche auf einem Uferstreifen zur Wassergrenze hinabziehen. Die Nahrung besteht vorzugsweise aus Körnern und Früchten; namentlich die riesenhaften Feigenbäume werden ihrer Früchte halber viel besucht. Nebenbei mögen die Atlasvögel wohl auch Kerbthiere verzehren. Während des Fressens sind sie wenig scheu und lassen sich bequem beobachten, während sie sonst äußerst wachsam und vorsichtig sind. Zumal die alten Männchen sollen sich schwer überlisten lassen: sie sitzen auf einem Baumwipfel und warnen, sobald sich etwas Verdächtiges zeigt, ihre auf dem Boden oder im Gezweig beschäftigten Familienglieder durch einen hellen Lockton, welchem bei Erregung ein rauher, unangenehmer Gurgelton folgt. Unter den Trupps sieht man immer nur wenige ausgefärbte Männchen; es scheint daher, daß diese erst spät ihr volles Kleid erhalten.

Das Merkwürdigste in der Lebensweise der Atlasvögel ist der Umstand, daß sie sich zu ihrem Vergnügen laubenartige Gewölbe erbauen, in denen sie sich scherzend umhertreiben. Gould lernte diese Gebäude zuerst im Museum zu Sidney kennen, wohin eines von denselben durch einen Reisenden gebracht worden war, nahm sich vor, der Sache auf den Grund zu kommen und beobachtete nun längere Zeit die Thiere bei ihrer Arbeit. „Bei Durchstreifung der Cedergebüsche des Liverpoolkreises", so erzählt er, „fand ich mehrere dieser Lauben oder Spielplätze auf. Sie werden gewöhnlich unter dem Schutze überhängender Baumzweige im einsamsten Theile des Waldes und zwar stets auf dem Boden angelegt. Hier wird aus dicht durchflochtenem Reisig der Grund gebildet und seitlich aus feineren und biegsameren Reisern und Zweigen die eigentliche Laube gebaut. Die Stoffe sind so gerichtet, daß die Spitzen und Gabeln der Zweige sich oben vereinigen. Auf jeder Seite bleibt ein Eingang frei. Einen besondern Schmuck erhalten die Lauben dadurch, daß sie mit grellfarbigen Dingen aller Art verziert werden. Man findet hier buntfarbige Schwanzfedern verschiedener Papageien, Muschelschalen, Schneckenhäuser, Steinchen, gebleichte Knochen u. s. w. Die Federn werden zwischen die Zweige gesteckt, die Knochen und Muscheln am Eingange hingelegt. Alle Eingebornen kennen diese Liebhaberei der Vögel, glänzende Dinge wegzunehmen und suchen verlorne Sachen deshalb immer zunächst bei gedachten Lauben. Ich fand am Eingange einen hübsch gearbeiteten Stein von 1½ Zoll Länge nebst mehreren Läppchen von blauem, baumwollenen Zeuge, welche die Vögel wahrscheinlich in einer entfernten Niederlassung aufgesammelt hatten. Die Größe der Lauben ist sehr verschieden."

Es ist noch nicht vollkommen erklärt, zu welchem Zwecke die Atlasvögel solche Gebäude aufrichten. Das eigentliche Nest sind sie gewiß nicht, sondern nur ein Ort der Vergnügung für beide Geschlechter, welche hier spielend und scherzend durch und um die Laube laufen. Wie es scheint, werden die Lauben während der Paarungs- und Brütezeit zum Stelldichein benutzt, und wahrscheinlich gebrauchen sie die Thiere mehrere Jahre nach einander. Coxen berichtet, daß er gesehen habe, wie die Vögel und zwar die Weibchen eine Laube, welche er zerstört, wieder hergestellt haben. Der „alte Buschmann" erzählt, daß sie in dichten Theesträuchern und anderem Gebüsch, gewöhnlich in Vertiefungen unweit ihrer Lauben brüten; doch scheinen die Eier bis zur Stunde noch nicht bekannt zu sein. „Wenn das alte Männchen erlegt wird, findet das Weibchen sofort einen andern Gefährten: ich habe von einer Laube kurz nach einander drei Männchen weggeschossen."

Auch in der Gefangenschaft bauen die Vögel ihre Lauben. Strange, ein Liebhaber zu Sidney, schreibt an Gould: „Mein Vogelhaus enthält jetzt auch ein Paar Atlasvögel, von welchen ich hoffte, daß sie brüten würden, als sie in den beiden letzten Monaten anhaltend beschäftigt waren, Lauben zu bauen. Beide Geschlechter besorgen die Aufrichtung der Lauben; aber das Männchen ist der hauptsächlichste Baumeister. Es treibt zuweilen sein Weibchen überall im Vogelhause herum, dann geht es zur Laube, hackt auf eine bunte Feder oder ein großes Blatt, gibt einen sonderbaren Ton von sich,

sträubt alle Federn und rennt rings um die Laube herum, in welche endlich das Weibchen eintritt. Dann wird das Männchen so aufgeregt, daß ihm die Augen förmlich aus dem Kopfe heraustreten. Es hebt unabläßig einen Flügel nach dem andern, pickt wiederholt auf den Boden und läßt dabei ein leichtes Pfeifen vernehmen, bis endlich das Weibchen gefällig zu ihm geht, und das Spiel zunächst beendet wird."

In der letzten Zeit sind ein Paar lebende Vögel dieser Art glücklich nach London gelangt und haben hier nicht verfehlt, die Aufmerksamkeit aller Besucher des Thiergartens auf sich zu ziehen. Sie sind von Wolf abgebildet worden.

Die Kragenvögel (Chlamydera), nahe Verwandte der Atlasvögel, zeigen dieselbe Gewohnheit, wie diese. Sie kennzeichnen sich durch einen mäßig langen, auf der Firste erhobenen, nach der Spitze zu gebogenen, seitlich zusammengedrückten Schnabel mit einer Kerbe vor der Spitze, durch lange und spitzige Flügel, in denen die dritte und vierte Schwinge die längsten sind, einen langen, seicht abgerundeten Schwanz und kräftige, vorn breit geschilderte Läufe mit langen und starken Zehen, welche lange, gekrümmte und spitzige Nägel tragen.

Der gefleckte Kragenvogel (Chlamydera maculata) ist 10½ Zoll lang. Die Federn des Oberkopfes und der Gurgelgegend sind schön braun, von einer schmalen schwarzen Linie umzogen, die Oberkopffedern silbergrau an der Spitze. Die ganze Oberseite, die Flügel und der Schwanz sind tiefbraun, alle Federn durch einen runden braungelben Spitzenfleck gezeichnet. Ein schönes Nackenband von verlängerten pfirsichblüthrothen Federn bildet eine Art Fächer. Die Vorderschwingen sind leicht weiß, die Schwanzfedern bräunlichgelb gespitzt. Die Unterseite ist graulichweiß, die seitlichen Federn sind durch schwache hellbraune Zickzacklinien quer gestreift. Das Auge ist dunkelbraun, der Schnabel und der Fuß sind braun. Die alten Vögel unterscheiden sich wenig, die Jungen durch das Fehlen des Fächers.

Die Kragenvögel bewohnen ausschließlich das Innere Australiens und hier zahlreich niedere Gebüschzüge an den Rändern der Ebenen. Sie sind aber sehr scheu und werden deshalb von den Reisenden gewöhnlich gar nicht gesehen. Ihre Beobachtung erfordert Vorsicht. Dem Kundigen verrathen sie sich durch einen rauhen, unangenehm scheltenden Lockton, welchen sie hören lassen, wenn sie, durch irgend Etwas gestört, sich aus dem Staube machen wollen. Dann pflegen sie sich auf die höchsten Wipfelzweige der luftdichtesten Zweige zu setzen, die Umgegend zu überspähen und sich hierauf demjenigen Orte zuzuwenden, welcher ihnen am geeignetsten scheint. Am sichersten erlegt man sie bei der Tränke, namentlich während der Zeit der Dürre, welche ihnen keine Wahl läßt. Gould, welcher sich hier auf den Anstand legte, beobachtete, daß die durstigen Vögel allerdings sehr mißtrauisch sich zeigten, endlich aber doch, vom Durste überwältigt, nun eilig herabkamen und nicht blos an dem Menschen, sondern auch an einer ungeheuren schwarzen Schlange, welche nahe dem Wasser ebenfalls auf der Lauer lag, vorüberflogen, um zu trinken; die Kragenvögel waren die scheuesten unter allen, welche hier zur Tränke kamen. Später fand Gould auch ihre Lauben auf.

Diese Gebäude sind noch künstlicher und noch mehr ausgeschmückt, als die der Atlasvögel. Sie finden sich an ähnlichen Orten, sind aber länger und bogiger, manche über drei Fuß lang. Aeußerlich bestehen sie aus Reisig, welches mit langen Grashalmen schön belegt ist. Die Ausschmückung ist überaus reich und manchfaltig. Man findet zweischalige Muscheln, Schädel, Knochen kleiner Säugethiere u. dgl. Zur Befestigung der Gräser und Zweige werden Steine benutzt und sehr künstlich geordnet. Sie liegen vom Eingang an jederseits so aus einander, daß zwischen ihnen Fußstege entstehen, während die Sammlung der Schmucksachen einen Haufen vor beiden Eingängen bilden. Bei einzelnen Lauben fand man fast einen halben Scheffel von Knochen, Muscheln u. dgl. vor jedem Eingange. Diese Gebäude waren wahrscheinlich seit mehreren Jahren benutzt worden. Aus der Entfer-

nung der Lauben von den Flüssen, welche die Muscheln geliefert haben mußten, konnte der Forscher schließen, daß die Vögel ihre Schmucksachen unter Umständen meilenweit herbeischleppen. Im Aussuchen der Stoffe scheinen die Baukünstler sehr wählerisch zu sein; sie nehmen nur solche, welche abgebleicht und weiß oder farbig sind. Gould überzeugte sich, daß die Lauben von mehreren Kragenvögeln zum Stelldichein benutzt wurden; denn als er sich einst verborgen vor einem der Gebäude auf die Lauer legte, schoß er kurz nach einander zwei Männchen, welche aus demselben Eingange hervorgelaufen kamen.

Coxen fand im Dezember ein Nest mit drei Jungen. Es ähnelte in seiner Gestalt dem der gemeinen europäischen Drossel, war tiefnapfförmig, aus dürren Reisern erbaut, leicht mit Federn und feinen Gräsern belegt und stand auf den kleinen Zweigen einer Akazie über einem Wasserpfuhle.

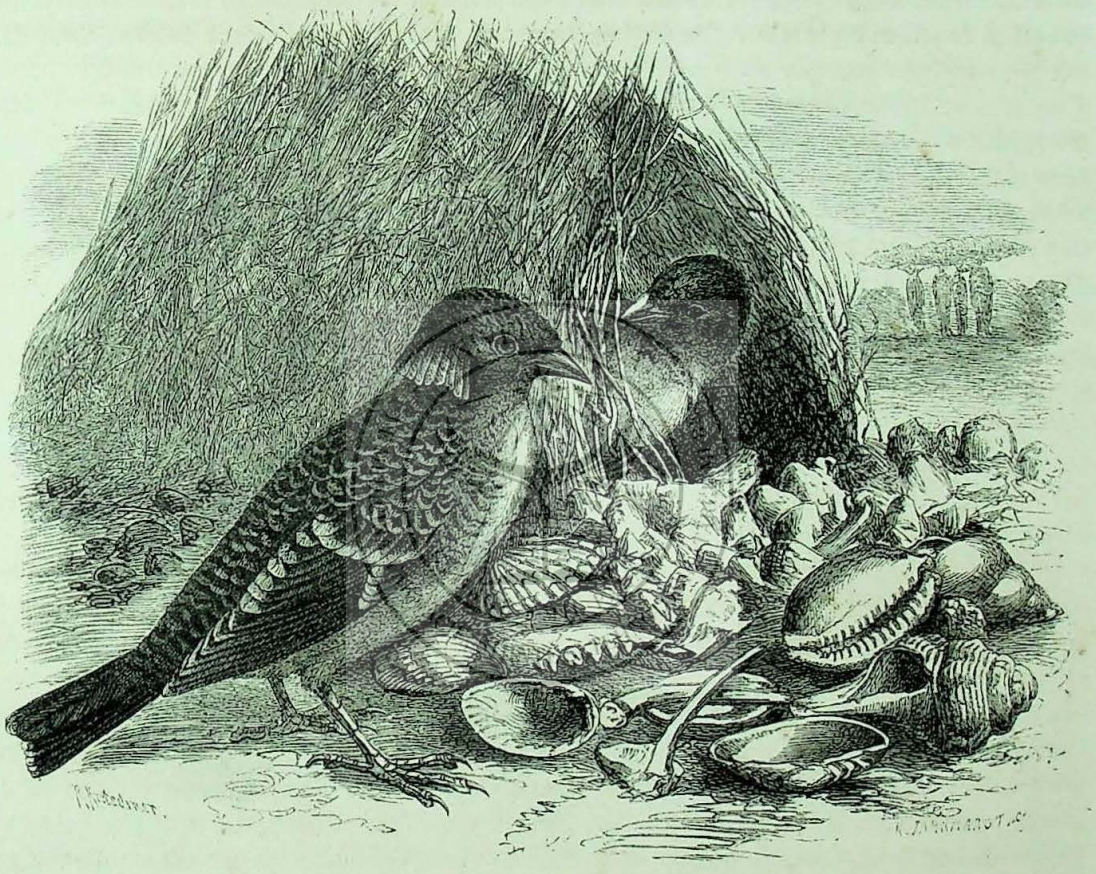

Der Kragenvogel (Chlamydera maculata).

Die zweite Horde vereinigt die eigentlichen Pirole in sich. Ihr Schnabel ist gestreckt, der Flügel ziemlich lang, der Fuß aber kurz. Gelb und Schwarz sind die vorherrschenden Farben der Männchen; die Weibchen tragen ein graugrünliches Kleid.

Unser Pirol oder Kirschvogel, die Golddrossel, Regenkatze, der Pfingstvogel, Bülow, Wiedewall, Biereisel, Schulz von Milo, Berolft, Weihrauch, Gelbling u. s. w. (Oriolus Galbula), das Urbild der Familie, ist 9¾ Zoll lang und 18 Zoll breit; der Fittig mißt gegen 6 Zoll, der Schwanz gegen 4 Zoll. Das Weibchen ist um ½ Zoll kleiner und etwa 1 Zoll schmäler. Beim ausgefärbten Männchen sind die Zügel, die Flügel und der Schwanz der Hauptsache nach schwarz, die übrigen Theile prächtig hochgelb. Ein gelber Flecken ziert die Wurzeln der Schwung-

federn und die Spitzen der Steuerfedern. Die Weibchen, die Jungen und die einjährigen Männchen sind oben zeisiggrün, unten weißlich mit hellaschgrauem Vorderhalse und grauschwarzen Längsflecken. Der Schwanz ist gilblich gespitzt, und die Flügelfedern sind lichter gerandet. Das Auge ist karminroth, der Schnabel schmuzigroth, bei Weibchen und Jungen grauschwärzlich, der Fuß bleigrau. Eine ausführlichere Beschreibung ist unnöthig, weil es in Europa keinen Vogel gibt, welcher mit dem Pirol verwechselt werden könnte.

Der Name Pfingstvogel ist insofern passend gewählt, als der Pirol erst gegen Pfingsten hin bei uns eintrifft. Er ist ein Sommergast, welcher nur kurze Zeit in seiner eigentlichen Heimat verweilt und schon im August wieder davonzieht. Diese Angabe gilt für ganz Europa, mit Ausnahme des höchsten Nordens, und für den größten Theil Mittelasiens, welche Erdstrecken als die Heimat des Pirols betrachtet werden müssen. Seinen Aufenthalt wählt er sich vorzugsweise in Laubwäldern und namentlich in solchen der Ebene. Im Gebirge kommt er blos zeitweilig vor; in Nadelwäldern hält

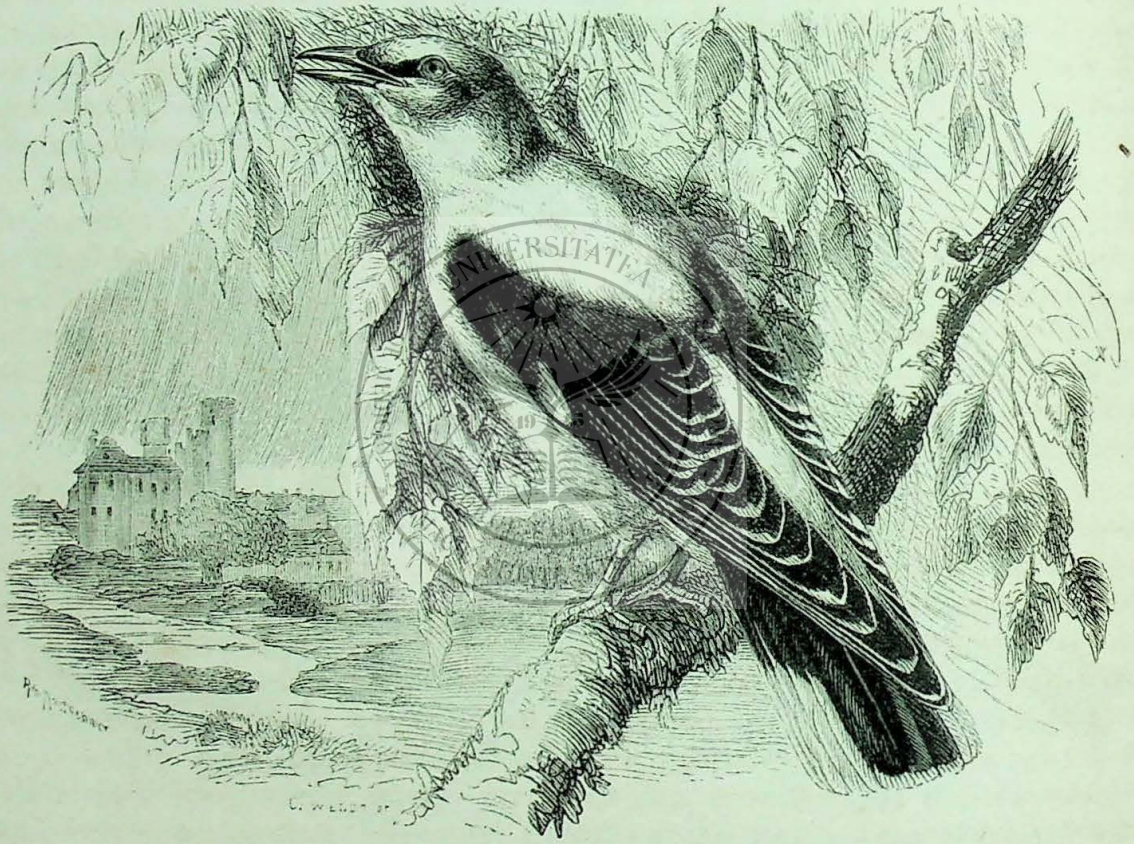

Der Pirol (Oriolus Galbula).

er sich immer nur vorübergehend auf. Eichen- und Birkenwaldungen und zumal Feldgehölze, welche aus diesen Bäumen bestehen, sind seine Lieblingsplätze; von hieraus kommt er bei seinen Streifereien gern auch in die Gärten an Dörfern und Städten herein, besonders zur Zeit, wenn die Kirschen reifen. Seine Winterreise dehnt er bis in das tiefe Innere von Afrika aus: ich habe ihn noch unter dem 11. Grad nördlicher Breite nach Süden hin ziehen sehen. In Westafrika scheint er feste Herberge zu nehmen; die Behauptung aber, daß er in Nordafrika überwintere, ist falsch.

In seinem Wesen hat der Pirol sehr viel Eigenthümliches. Er erinnert zuweilen an die Drosseln, zuweilen an die Fliegenfänger, zuweilen auch an die Racken, unterscheidet sich jedoch auch wiederum von allen diesen Vögeln. „Er ist", sagt Naumann, „ein scheuer, wilder und unsteter Vogel, welcher sich immer den Augen der Menschen zu entziehen sucht, ob er gleich oft in ihrer Nähe wohnt. Er hüpft und flattert immer in den dichtest belaubten Bäumen umher, verweilt selten lange in dem nämlichen Baume und noch weniger auf demselben Aste; seine Unruhe treibt ihn bald da, bald

dorthin. Doch nur selten kommt er in niedriges Gesträuch und noch seltener auf die Erde herab. Geschieht Dies, so hält er sich nur so lange auf, als nöthig ist, ein Kerbthier u. dgl. zu ergreifen. Ausnahmsweise blos thut er dann auch einige höchst ungeschickte, schwerfällige Sprünge; denn er geht nie schrittweise ..... Er ist ein muthiger und zänkischer Vogel. Mit seines Gleichen beißt und jagt er sich beständig herum, er zankt sich aber auch mit andern Vögeln, so daß es ihm, zur Begattungszeit besonders, nie an Händeln fehlt. Er hat einen dem Anschein nach schweren, rauschenden, aber dennoch ziemlich schnellen Flug, welcher, wenn es weit über das Freie geht, nach Art der Staaren in großen, flachen Bogen oder in einer seichten Schlangenlinie fortgesetzt wird. Ueber kurze Räume fliegt er in gerader Linie, bald schwebend, bald flatternd. Er fliegt gern, streift weit und viel umher, und man sieht oft, wie einer den andern Viertelstunden lang jagt und unabläßig verfolgt."

Die Lockstimme ist ein helles „Jäck, jäck" oder ein rauhes „Kräk", der Angstschrei ein häßlich schnarrendes „Querr" oder „Chrr", der Ton der Zärtlichkeit ein sanftes „Bülow". Die Stimme des Männchens, welche wir als Gesang anzusehen haben, ist volltönend, laut und ungemein wohlklingend. Der lateinische und deutsche Name sind Klangbilder von ihr. Naumann gibt sie durch „Ditleo" oder „Gidaditleo" wieder; wir haben sie als Knaben einfach mit „Piripiriol" übersetzt: die Landleute aber übertragen sie nach Naumann durch „Pfingsten Bier hol'n; aussaufen, mehr hol'n", oder „Hest Du gesopen, so betahl och", und scheinen in Anerkennung der Bedeutung dieser Wahrsprüche an dem „Biereſel" ein ganz absonderliches Wohlgefallen zu haben. In Thüringen weiß man von derartigen Redensarten Nichts; demungeachtet ist der Pirol ein überall gern gesehener, willkommener Vogel. Er gehört zu den fleißigsten Sängern unseres Waldes. Man hört ihn bereits vor Sonnenaufgang und mit wenig Unterbrechung bis gegen Mittag hin und vernimmt ihn von neuem, wenn die Sonne sich neigt. Aber auch an schwülen Tagen ist er, abweichend von andern Vögeln, rege und laut. Ein einziges Pirolpaar ist fähig, einen ganzen Wald zu beleben; denn es ist im höchsten Grade unruhig und das Männchen läßt seine Stimme bald von diesem, bald von jenem Baume erschallen.

Wenige Tage nach seiner Ankunft beginnt der Pirol mit dem Bau seines künstlichen Nestes, welches stets in der Gabel eines schlanken Zweiges aufgehängt wird. Es besteht aus halbtrockenen Grasblättern, Halmen, Ranken, aus Nesselbast, Werg, Wolle, Birkenschale, Mos, Spinnengewebe, Raupengespinnst und ähnlichen Stoffen, ist tief napfförmig und wird inwendig mit feinen Grasrispen oder mit Wolle und Federn ausgepolstert. In der Regel wählt der Pirol einen höheren Baum zur Anlage desselben; nach Päßler's Erfahrung kommt es aber auch vor, daß er kleine niedrige Bäumchen aussucht. Die langen Fäden werden mit dem Speichel auf den Ast geklebt und mehrere Male um denselben gewickelt, bis die Grundlage des Baues hergestellt worden ist. Dann wird das Uebrige dazwischen geflochten und gewebt. Beide Geschlechter sind in gleicher Weise am Baue thätig; nur die innere Auspolsterung scheint vom Weibchen allein besorgt zu werden Anfangs Juni hat das Weibchen seine vier bis fünf glattschaligen und glänzenden Eier, welche auf hellweißem Grunde mit aschgrauen und röthlichschwarzbraunen Punkten und Flecken gezeichnet sind, gelegt und beginnt nun eifrig zu brüten. Es läßt sich schwer vertreiben; denn beide Geschlechter lieben die Brut außerordentlich. „Ich besuchte", sagt Päßler, „ein Nest täglich, jagte das Weibchen vom Neste und bog die Zweige herab, um bequemer in das Innere sehen zu können. Da stieß das Weibchen ein lang gehaltenes, kreischendes Geschrei, ein wahres Kampfgeschrei aus, stürzte sich von dem nahestehenden Baum auf mich hernieder, flog dicht an meinem Kopfe vorbei und setzte sich auf einen nahen, mir im Rücken stehenden Baum. Das Männchen eilte herzu: — derselbe Schrei, derselbe Versuch, mich zu vertreiben. Beide zeigten sich gleich muthig, beide gleich besorgt um Nest und Eier." In den Mittagsstunden löst das Männchen das brütende Weibchen ab, und dieses eilt nun förmlich durch sein Gebiet, um sich so schnell als möglich mit der nöthigen Nahrung zu versorgen. Nach vierzehn bis funfzehn Tagen sind die Jungen ausgebrütet und verlangen nun mit einem eigenthümlichen „Juddi, juddi" nach Nahrung. Sie wachsen rasch heran und mausern sich bereits im Neste, entfliegen demselben also nicht in dem

eigentlichen Jugendkleide. Wird einem Pirolpaar seine erste Brut zerstört, so lange es Eier enthält, so nistet es zum zweiten Male; werden ihm jedoch die Jungen geraubt, so schreitet es zu keiner zweiten Brut.

Kerbthiere der verschiedensten Art, namentlich aber Raupen und Schmetterlinge, Würmer und zur Zeit der Fruchtreife Kirschen und Beeren bilden die Nahrung des Pirols. Er bedarf viel und kann deshalb einzelnen Fruchtbäumen schädlich werden; doch überwiegt der Nutzen, welchen er leistet, den geringen Schaden, den er durch seine Plündereien in den Gärten uns zufügt, bei weitem. Die Gefangenen ernährt man mit Nachtigallfutter; es gelingt aber nur selten, sie längere Jahre im Käfig zu halten. Jung aus dem Nest Genommene gewöhnen sich, wie erklärlich, leichter an die Gefangenschaft, als alt Eingefangene. Erstere können sehr zahm werden und bereiten ihrem Gebieter dann viel Freude; doch zeigen sie sich andern Vögeln gegenüber selten freundlich: sie behalten ihre Zanksucht auch im Käfig bei. Naumann's Vater zog, wie uns sein Sohn, der berühmte Forscher, mittheilt, Pirole allen andern Stubenvögeln vor und erlebte an ihnen die Freude, daß einige von ihnen ihm das Futter aus den Händen und aus dem Munde nahmen oder ihn, wenn er ihnen nicht gleich Etwas gab, mahnend bei den Haaren rauften. Wenn die Zugzeit herannahete, wurden sie im höchsten Grade unruhig, und Dies hielt bis in den November an. Im Februar mauserten sie sich, und so lange der Federwechsel währte, waren sie sehr traurig. Im März begann ihre Unruhe von neuem; der Reisedrang regte sich wieder in ihnen.

In Afrika und in Südasien leben mehrere Pirole, welche dem unserigen sehr ähnlich sind, in Australien aber neben den bereits genannten Gliedern der Familie noch Verwandte des eigentlichen Pfingstvogels und unter ihnen einige, welche als Uebergangsglieder von den Pirolen zu den Paradiesvögeln betrachtet werden dürfen.

Ein solcher ist der Prinzpirol (Sericulus chrysocephalus), einer der schönsten Vögel des Erdtheils. Er unterscheidet sich von den eigentlichen Pirolen durch kürzeren und schwächeren Schnabel mit deutlicher vortretender Auskerbung an der Spitze des Oberschnabels, gerade abgeschnittenen oder seicht ausgerandeten Schwanz und durch die Beschaffenheit seines Gefieders. Der Kopf, Halsrücken und ein von hier nach der Brust sich hinziehender Bogen sind schön hochgelb, das übrige Gefieder ist sammtschwarz. Die erste Vorderschwinge ist schwarz, die andern Handschwingen sind an der Wurzel und an der Spitze schwarz, in der Mitte aber gelb, die Armschwingen gelb bis auf einen Saum an der Außenfahne, welcher schwarz bleibt. Das Auge ist blaßgelb, der Schnabel gelb, der Fuß schwarz. Die Länge beträgt 8¾ Zoll. Beim Weibchen sind Kopf und Kehle bräunlichweiß; der Scheitel ist durch einen großen schwarzen Fleck gezeichnet; die Oberseite der Flügel und der Schwanz sind olivenbraun, die Rückenfedern mit bräunlichweißen dreieckigen Spitzenflecken, die Unterseite ist auf olivenbraunem Grunde noch stärker gefleckt. Das Auge ist braun, der Schnabel und der Fuß sind schwarz. Junge Männchen ähneln dem Weibchen.

Nach Gould scheint der Prinzpirol auf Ostaustralien beschränkt zu sein. In den Buschhölzern zu Maitland an der Moritonbai, auf der Mückeninsel und den benachbarten Eilanden ist er häufig. In seiner Lebensweise ähnelt er unserm Pirol; er ist jedoch ruhiger, als dieser und verbirgt sich weniger in dem dichten Gezweig der Bäume, setzt sich vielmehr auf die höchsten Spitzen derselben. Die alten Männchen scheinen sich der Gefahr, welcher sie sich durch ihr schönes Gefieder aussetzen, wohl bewußt zu sein: sie sind viel scheuer, als die Weibchen und Jungen, welche leicht beobachtet und beschlichen werden können. Die Nahrung besteht vorzugsweise aus Früchten; Gould fand keine Spur von Kerbthieren in dem Magen der von ihm getödteten. In den Gärten, welche Obstbäume enthalten, werden sie zur Zeit der Fruchtreife sehr schädlich; sie sollen zuweilen eine ganze Ernte vernichten. Ueber das Brutgeschäft konnte Gould keine Beobachtungen sammeln.

* * *

Erst in den letztvergangenen Jahren und Monaten ist uns ausführlichere Kunde geworden über mehrere prächtige Vögel Neuguineas und der umliegenden Inseln, welche schon seit Jahrhunderten als theilweise verstümmelte Bälge bei uns eingeführt wurden und die eigenthümlichsten Sagen ins Leben gerufen haben. Paradiesvögel nannte und nennt man sie, weil man annahm, daß sie unmittelbar dem Paradiese entstammten und in ganz eigenthümlicher Weise lebten. Die Vögel kamen immer ohne Füße zu uns, man übersah die ihnen durch die Eingeborenen zugefügte Verstümmelung und nahm an, daß sie niemals Füße besessen hätten. Die fast einzig dastehende Federbildung der betreffenden Thiere und ihre prachtvollen Farben gaben der Einbildung freien Spielraum, und so kam es, daß die unglaublichsten Fabeln wirklich geglaubt wurden. „Veranlaßt noch heutzutage", sagt Pöppig treffend und wahr, „der Anblick des Paradiesvogels jeden Laien zur Bewunderung, so läßt sich denken, mit welchem Staunen die vom Auslande abgetrennten Bewohner des europäischen Festlandes die erste Kunde von jenen wunderbaren Thieren erhalten haben mögen, als Pigafetta, Magalhaen's überlebender Begleiter, 1522 in Sevilla wieder eintraf. Man liest nicht ohne eine gewisse Rührung, wie einige der eifrigen, aber in ihren Mitteln unendlich beschränkten Naturforscher des 15. Jahrhunderts es als eines der größten Ereignisse ihres Lebens, als eine Erfüllung eines lange umsonst gehegten Wunsches bezeichnen, daß ihnen endlich der Anblick der verstümmelten Haut eines Paradiesvogels zu Theil geworden. Entschuldigung mag es daher verdienen, wenn in jenem Zeitabschnitte Fabeln entstanden, welche ungewöhnlich lange Zeit vollen Glauben fanden. Man betrachtete jene Vögel als lustige Silfen, welche ihre Heimat allein in dem unendlichen Luftmeere fänden, alle auf Selbsterhaltung zielenden Geschäfte fliegend vornahmen und nur während einiger flüchtiger Augenblicke ruhten, indem sie sich mit den langen fadenförmigen Schwanzfedern an Baumästen aufhingen. Sie sollten gleichsam als höhere Wesen von der Nothwendigkeit, die Erde zu berühren, frei sein und von ätherischer Nahrung, vom Morgenthau sich nähren. Es half zu Nichts, daß Pigafetta selbst die Fußlosigkeit jener Wundervögel als eine Fabel erklärte, daß Marcgrav, Clusius und andere Forscher jener Zeit die letztere als gar zu ungereimt bekämpften: das Volk blieb bei seiner vorgefaßten, allerdings nicht undichterischen Ansicht."

Jahrhunderte vergingen, bevor etwas Sicheres uns bekannt wurde. Verschiedene Reisende lieferten wichtigere oder unwichtigere Beiträge zur Kunde der Paradiesvögel; kaum Einer aber blieb frei von dem nun einmal herrschenden Wunderglauben. Erst Lesson, der bekannte französische Naturforscher, welcher gelegentlich seiner Weltumsegelung dreizehn Tage auf Neuguinea verweilte, berichtet aus eigener Anschauung über die lebenden Paradiesvögel. Nach ihm haben uns in den letzten Jahren die Engländer Bennett und Wallace und der Niederländer Rosenberg werthvolle Mittheilungen über das Frei- und Gefangenleben der märchenhaften Vögel gemacht, und so ist unsere Kunde wesentlich befördert worden; wirklich befriedigend ist sie heutigen Tages noch nicht.

Ich will versuchen, in dem Nachstehenden das Bekannte zusammenzustellen, muß aber dabei bemerken, daß ich mir Wallace's Mittheilungen nur theilweise habe verschaffen können.

Die Paradiesvögel (Paradiseae) sind prachtvolle Raben von der Größe eines Hehers bis zu einer Lerche: aber sie sind Raben, welche sich nicht blos durch die Farbenschönheit ihres Gefieders, sondern auch durch zierlichen Bau und eigenthümliche Federbildung auszeichnen. Der Schnabel ist mittellang, gerade oder etwas gebogen, seitlich zusammengedrückt, an der Wurzel mit einer befiederten Haut bedeckt, unter welcher die Nasenlöcher verborgen sind. Die Flügel sind mittellang, sehr abgerundet, da die sechste und siebente Schwinge über die andern hervorragen. Der gerade, zwölffedrige Schwanz ist mäßig lang, durch drahtartig verlängerte Federn ausgezeichnet, oder sehr lang, einfach gebildet und dann stark abgestuft. Die Füße sind kräftig, großzehig und mit scharfen, krummen Klauen bewehrt. Bei mehreren Arten verlängern sich die Federn der Weichengegend in ungewöhnlicher Weise und nehmen gleichzeitig eine sonderbare Bildung an: sie zerschleisen sich. Nur die Männ-

chen haben das prachtvolle Gefieder und die verlängerten Federn; die Weibchen und Jungen sind viel einfacher gefärbt.

Die Paradiesvögel sind auf Neuguinea und die benachbarten Inseln beschränkt. Sie bewohnen außer dem genannten großen Eilande auch die Aruinseln, Salawati, Meisol und Waigiru. Jede der letztgenannten Inseln beherbergt einen oder mehrere Paradiesvögel. Nicht ihre Bälge allein, sondern auch die anderer Prachtvögel werden von den Papuas bereits seit Jahrhunderten in den Handel gebracht, und namentlich die Holländer haben sich mit dem Eintausch derselben befaßt. Deshalb erhebt Schlegel mit Recht den Vorwurf, daß wir die bisherige Unkenntniß der Paradiesvögel den Holländern zu verdanken haben, welche fort und fort die verstümmelten, auf die ungenügendste Weise zubereiteten Bälge auf den Markt brachten, ohne sich auch nur im geringsten um die freilebenden Thiere zu kümmern. Rosenberg beschreibt die Art und Weise der von den Eingeborenen beliebten Zubereitung wie folgt: „Die Papuas erlegen die Männchen und zuweilen auch die Weibchen mit Pfeilen und streifen ihnen hierauf mittels eines Querschnittes über Rücken und Bauch die besonders dicke Haut ab. Dann schneiden sie die Füße mit dem Hintertheil der Bauchhaut weg, reißen die großen Schwungfedern aus und spannen nun die so verarbeitete Haut über ein rundes Stäbchen, so daß dieses einige Zoll lang aus dem Schnabel hervorragt, welch letzterer mittels einer Schnur an dem Holz befestigt wird. Hierauf hängen sie die mit Holzasche eingeriebenen Bälge im Innern der Hütte über einer Feuerstelle auf, um sie im Rauch zu trocknen und vor Ungeziefer zu bewahren. Der Balg ist damit fertig. Die Eingeborenen von Meisol lassen Füße und Schwungfedern an dem Balge; auch die Aruesen haben bemerkt, daß unverstümmelte Bälge mehr gesucht und besser bezahlt werden, als verstümmelte, und kommen daher langsam von der alten Gewohnheit zurück, so daß jetzt auch schon von den Aruinseln gute Bälge in den Handel gelangen. Kaufleute aus Mangkassar, Ternate und dem östlichen Seram sind es hauptsächlich, welche die Paradiesvögel aufkaufen und nach ihrer Heimat oder nach Singapore bringen, von wo aus sie weiter nach Europa und China ausgeführt werden. Nach der Aussage dieser Leute kommen die schönsten Bälge von der Nordküste Neuguineas und aus den tief in der Gilwikbai liegenden Gegenden. Der Sultan von Tidore, Lehnsherr des unter niederländischer Oberherrschaft stehenden Theils von Neuguinea, erhält jährlich von dort als Zoll eine unbestimmte Anzahl Bälge, deren Geldwerth an Ort und Stelle zwischen 25 Cents und einem Gulden holländisch beträgt."

So viel mag als Vorbemerkung genügen. Das Wenige, was wir über das Leben der theilnahmswerthen Vögel wissen, wird uns die nun folgende Beschreibung der wichtigsten Arten kennen lehren.

Die Paradiesvögel im engsten Sinne (Paradisea) kennzeichnen sich vor Allem dadurch, daß die Männchen Büschel aus langen, zerschlissenen Federn tragen, welche in einer unter dem ersten Flügelgelenk liegenden Hautfalte von Zolllänge wurzeln und von dem Vogel beliebig ausgebreitet und zusammen gelegt werden können. Die beiden mittelsten Schwanzfedern sind außerordentlich lang und ihre Fahnen nur angedeutet.

Der Paradies- oder Göttervogel, welchen Linné, um die alte Sage zu verewigen, den fußlosen nannte (Paradisea apoda), ist 13 Zoll lang, also ungefähr ebenso groß wie unsere Dohle. Die vorherrschende Färbung ist ein schönes Kastanienbraun; die Stirn ist sammtschwarz mit smaragdgrünem Schimmer; der Scheitel und Oberhals sind citronengelb; die Kehle ist goldgrün, der Vorderhals violettbraun; die langen zerschlissenen Seitenfedern sind glänzend orangegelb, am Ende purpurroth getüpfelt: — sie verbleichen rasch, wenn sie dem Sonnenlichte ausgesetzt werden. Das Auge ist weißlich gelb, der Schnabel und die Füße sind aschblaugrau. Dem Weibchen mangeln alle verlängerten Federn, und seine Färbung ist düsterer, auf der Oberseite bräunlich fahlgrau, an der



Paradiesvögel.

UNIVERSITATEA DE MEDICINĂ, FARMACIE, ŞTIINŢE ŞI TEHNOLOGIE - TÂRGU MUREŞ
GEORGE EMIL PALADE
19 25

Kehle graulichviolett, am Bauche fahlgelb. Der Paradiesvogel scheint auf die Aruinseln beschränkt zu sein.

Der Tsiankar oder Wumbi der Papuas (Paradisea Papuana) ist etwas kleiner, ungefähr 12 Zoll lang. Der Rücken ist hell kastanienbraun, der Unterkörper dunkelrothbraun; der Scheitel, Oberhals und Nacken, sowie die Seiten sind blaßgelb, die Federn um die Stirn und um den Schnabel schwarz, grünlich glänzend, die Kehlfedern smaragdgrün. Das Auge ist weißlichgelb, der Schnabel und die Füße sind dunkelaschblau. Durch Rosenberg sind wir mit dem Jugendkleide dieser Art bekannt geworden. „Der junge Vogel ist, wenn er das Nest verläßt, einfarbig braun, oben dunkler, und an der Unterseite heller. Die Schwanzfedern sind gleich lang, die beiden mittleren schmalbartig. Bei der nächsten Mauser färben sich Kopf und Nacken blaßgelb, und Stirn und Kehle bedecken sich mit den bekannten metallgrünen Federchen. Die beiden mittleren Schwanzfedern werden gleichzeitig um ein paar Zoll länger. Beim dritten Federwechsel endlich verlängern sich diese letzteren in kahle, ungefähr 15 Zoll lange Schäfte, und nun erst brechen die schönen Federbüsche über den Hüften hervor. Sie nehmen an Länge zu, je älter der Vogel wird; im Durchschnitt sind sie 50 und die kahlen Schäfte 60 Zoll lang, bei sehr alten Vögeln aber noch länger." Nach Rosenberg bewohnt der Tsiankar die nördliche Halbinsel von Neuguinea, so wie die Inseln Salawati und Meisol in Menge, scheint aber nach Osten hin seltener zu werden.

Der Sebum endlich oder der rothe Paradiesvogel (Paradisea rubra) ist ungefähr ebenso groß, als der vorhergehende, zeichnet sich aber vor beiden bisher Genannten durch einen goldgrünen, aufrichtbaren Federbusch am Hinterkopfe aus. Der Rücken ist graugilblichfahl, welche Farbe sich in Gestalt eines Brustbandes auch über die Unterseite verbreitet; die Brust und die Flügel sind rothbraun, die Schnabelwurzelgegend und ein Fleck hinter dem Auge sammtschwarz; die Kehle ist smaragdgrün; die seitlichen Federbüsche sind prachtvoll roth, am Ende im Cirkel gedreht; die langen Schwanzfedern, welche sich nach außen krümmen, haben breitere Schäfte. Das Auge ist hellgelb, der Schnabel und die Füße sind aschgraublau. Beim Weibchen sind Vorderkopf und Kehle sammtbraun, die Oberseite und der Bauch rothbraun, der Hinterkopf, der Hals und die Brust hellroth. Bis jetzt ist diese Art einzig und allein auf der Insel Waigiru gefunden worden, und es scheint, daß nur die Bewohner des Dorfes Bessie an der Südküste der Insel sich damit abgeben, seine Bälge zu bereiten. Deshalb sind diese viel seltener als die anderer Paradiesvögel.

In ihrer Lebensweise und im Betragen scheinen die drei genannten Arten die größte Aehnlichkeit zu haben. Sie sind lebendige, muntere, kluge, aber gefallsüchtige Vögel, welche sich ihrer Schönheit und der Gefahr, welche diese mit sich bringt, wohl bewußt sein mögen. Alle Reisenden, welche sie in ihren heimatlichen Ländern beobachteten, sind entzückt von ihnen. Als Lesson den ersten über sich wegfliegen sah, war er von seiner Schönheit so hingerissen, daß er den Vogel nur mit den Augen verfolgte, sich aber nicht entschließen konnte, auf ihn zu feuern. Die Beschreibung, welche er von dem Leben gibt, wird durch Rosenberg bestätigt und vervollständigt; ich will deshalb die Angaben dieses Forschers dem Nachfolgenden zu Grunde legen.

„Der Paradiesvogel ist ein Strichvogel, welcher bald nach der Küste, bald wieder nach dem Innern des Landes zieht, je nachdem reifende Baumfrüchte vorhanden sind. Zur Zeit meines Aufenthaltes zu Doreh standen gerade die Früchte einer Laurinee, welche nahe hinter den Dörfern auf der Insel wuchs, in Reife. Mit kräftigem Flügelschlag kamen die Vögel, zumeist Weibchen und junge Männchen, diesen Bäumen zugeflogen und waren so wenig scheu, daß sie selbst zurückkehrten, nachdem einigemal auf sie gefeuert worden war. Sonst sind die Paradiesvögel, namentlich die alten Männchen, furchtsam und schwer zum Schuß zu bekommen."

„Ihr Geschrei klingt heiser, ist aber auf weiten Abstand zu hören und kann am besten durch die Silben „Wuk, wuk, wuk" wiedergegeben werden, auf welche oft ein kratzendes Geräusch folgt."

Lesson sagt, daß das Geschrei wie „Woiko" klinge und ausgestoßen werde, um die Weibchen herbeizurufen, welche gackernd auf niedern Bäumen sitzen. Des Morgens und Abends hört man dieses Geschrei durch den Wald schallen, selten mitten am Tage.

„Die Stimme des rothen Paradiesvogels", bemerkt Wallace, „ähnelt der seiner Verwandten sehr, ist jedoch weniger schrillend. Man hört sie so oft in den Wäldern, daß man annehmen darf, der Vogel müsse sehr häufig sein. Demungeachtet ist er wegen seiner Lebendigkeit und unaufhörlichen Bewegung sehr schwer zu erlangen. Ich habe mehrere Male alte Männchen auf niedern Bäumen und Gebüschen, wenige Fuß über dem Boden, gesehen. Sie schlüpften durch das Gezweig auf den fast wagrechten Stämmen dahin, anscheinend auf der Jagd nach Kerbthieren, welche, wie ich glaube, ihr alleinigstes Futter sind, wenn ihre Lieblingsfrucht, die indische Feige, nicht in Reife steht. Bei dieser



Der rothe Paradiesvogel (Paradisea rubra).

Gelegenheit lassen sie einen leisen, glucksenden Ton hören, welcher sehr verschieden ist von ihrem gewöhnlich schrillenden Lockruf, den sie nur, wie es scheint, hoch oben vom Wipfel der Bäume erschallen lassen."

Beständig in Bewegung fliegt der Paradiesvogel von Baum zu Baum, bleibt nie lange auf demselben Zweige still sitzen und verbirgt sich beim mindesten Geräusch in die dichtbelaubtesten Wipfel der Bäume. Er ist schon vor Sonnenaufgang munter und beschäftigt, seine Nahrung zu suchen, welche in Früchten und Kerbthieren besteht. Abends versammelt er sich truppweise, um im Wipfel irgend eines hohen Baumes zu übernachten. Lesson erzählt, daß die Paradiesvögel in Flügen von dreißig bis vierzig ankommen, unter Leitung eines Anführers, welcher höher fliegt, als die andern, und dabei wie die Staaren schreien, so lange sie gegen den Wind fliegen, aber wie Raben krächzen, wenn sie durch zu starken Wind in Unordnung gerathen. Bei Sturm erheben sie sich hoch in die Luft

wie es scheint, um dem Wehen auszuweichen. Zuweilen sollen ihre langen Federn aber so in Verwirrung gerathen, daß sie nicht mehr fliegen können, zu Boden stürzen und entweder im Wasser zu Grunde gehen, oder auf dem Boden liegen bleiben, bis sie sich von dem Sturz erholt haben und an einem höhern Gegenstand emporklettern können.

Die Zeit der Paarung hängt ab vom Mosun. Auf der Ost- und Nordküste von Neuguinea und auf Meisol fällt sie in den Monat Mai, auf der Westküste und auf Salawati in den Monat November. Die Männchen versammeln sich in kleinen Trupps auf den Gipfeln der schattigen höchsten Bäume, schütteln die Flügel, drehen den Schwanz hin und her, öffnen und schließen die seitlichen Federbüschel und lassen dabei ein sonderbar quakendes Geräusch hören, auf welches die Weibchen herbeikommen. Lesson scheint geneigt, zu glauben, daß unsere Vögel in Vielweiberei leben, weil man stets mehr Weibchen als Männchen sieht; dieser Umstand dürfte jedoch dadurch erklärt werden, daß eigentlich nur den Männchen nachgestellt wird.

„Um sich der Paradiesvögel zu bemächtigen", erzählt Rosenberg weiter, „gehen die wilden Eingeborenen von Neuguinea folgender Weise zu Werke: In der Jagdzeit, welche in die Mitte der trockenen Jahreszeit fällt, suchen sie erst die Bäume aufzuspüren, auf welchen die Vögel übernachten und welche meist die höchsten des Waldes sind. Hier erbauen sie sich in deren Aesten eine kleine Hütte aus Blättern und Zweigen. Ungefähr eine Stunde vor Sonnenuntergang klettert ein geübter Schütze, versehen mit Pfeil und Bogen, auf den Baum, verbirgt sich in der Hütte und wartet in größtmöglichster Stille die Ankunft der Vögel ab. Sowie sie heranfliegen, schießt er dieselben, einen um den andern, bequem nieder und einer seiner Gefährten, welcher sich am Fuße des Baumes verborgen hat, sucht die Gefallenen zusammen. Diese stürzen todt zu Boden, wenn sie mit scharfgespitzten Pfeilen getroffen werden, gelangen dagegen unversehrt in die Hand des Jägers, wenn sie mit Pfeilen geschossen wurden, welche mehrere, ein Dreieck bildende Spitzen haben, zwischen die der Körper des Vogels durch die Kraft des Schusses eingeklemmt wird." Nach Lesson fangen die Eingeborenen aber auch mit dem Leim des Brodfruchtbaumes, und nach Wallace's Angabe wird der Sebum nur durch Schlingen berückt, welche man im Gezweig der Frucht tragenden Bäume aufstellt, so daß der Vogel mit dem Fuß in die Schlinge treten muß, wenn er die Frucht wegnehmen will. Das andere Ende der Schlinge reicht auf den Boden hernieder, so daß der gefangene Vogel ohne besondere Mühe von dem Baume herabgezogen werden kann. „Man könnte nun", sagt Wallace, „vielleicht glauben, daß die unverwundeten, lebend erbeuteten Vögel einem Forscher im bessern Zustand überliefert würden, als die durch den Schuß erlegten; aber Dies ist durchaus nicht der Fall. Ich bin niemals mit einem Paradiesvogel so geplagt worden, als mit dem rothen. Zuerst brachte man mir ihn lebend, aber in einen Pack zusammengebunden, die prachtvollsten Federn in der abscheulichsten Weise zerknittert und zerbrochen. Ich machte den Leuten begreiflich, daß man die Gefangenen mit dem Bein an einen Stock anbinden und so tragen könne; Dies aber hatte zur Folge, daß man sie mir überaus schmuzig lieferte. Man hatte die Angefesselten in den Hütten einfach auf den Boden geworfen, und die armen Vögel hatten sich mit Asche, Harz und dergl. entsetzlich verunreinigt. Umsonst bat ich die Eingeborenen, mir die Vögel unmittelbar nach ihrer Gefangennahme zu bringen, umsonst bat ich sie, die Gefangenen sofort zu tödten, über den Stock zu hängen und mich so in ihren Besitz zu setzen: — sie thaten aus Faulheit weder das Eine, noch das Andere. Ich hatte vier oder fünf Männer in meinen Diensten, welche ich, um nur Paradiesvögel zu erhalten, für eine gewisse Anzahl von ihnen im Voraus bezahlte. Sie vertheilten sich im Walde und streiften meilenweit umher, um gute Fangplätze zu suchen. Hatten sie nun einen Vogel gefangen, so war es ihnen viel zu unbequem, denselben mir zu bringen; sie zogen es vielmehr vor, ihn so lange als möglich am Leben zu erhalten und kamen so oft nach einer Abwesenheit von einer Woche und von zehn Tagen zu mir mit einem todten, gewöhnlich stinkenden Paradiesvogel, einem zweiten todten noch frischen und einem dritten lebenden, welcher zuletzt gefangen worden war. Meine Bemühungen, diese Jagdweise zu ändern, waren gänzlich umsonst. Zum Glück ist das Gefieder der Paradiesvögel so fest, daß auch die verstümmelten nicht verloren waren."

„Ich darf versichern, daß ich mir alle Mühe gegeben habe, diejenigen, welche lebend in meine Hände kamen, zu erhalten. Mit meinen eigenen Händen habe ich ihnen einen Käfig gebaut, in welchem sie sich frei bewegen konnten, und jede Art von Futter, welche ich ihnen verschaffen konnte, habe ich ihnen gegeben; die gewohnten Früchte aber, welche auf hohen Bäumen wuchsen, konnte ich nicht immer in genügender Güte verschaffen. Die Gefangenen fraßen zwar bald Reis und Heuschrecken mit großer Begierde, und ich war dann in guter Hoffnung; am zweiten oder dritten Tage aber bekamen sie Krämpfe, fielen von ihren Stangen und waren todt. Ich erhielt nach einander sieben oder acht Stück, anscheinend in bester Gesundheit; das Ergebniß war immer dasselbe. Junge Vögel, welche sich wahrscheinlich leichter gewöhnt haben würden, konnte ich leider nicht erhalten."

Wenn ich nicht irre, ist Wallace später übrigens glücklicher gewesen; denn so viel mir bekannt ist, war er es, welcher zuerst zwei lebende Paradiesvögel nach Europa brachte. Auf Amboina, Mangkassar, in Batavia, Singapore und Manila hat man den Tsiankar schon wiederholt in der Gefangenschaft gehalten. Ein vor wenig Jahren nach Amboina gebrachter Paradiesvogel entfloh dort aus dem Käfig; was aus ihm geworden ist, weiß man aber nicht. Ein chinesischer Kaufmann in Amboina bot Lesson zwei Paradiesvögel an, welche bereits ein halbes Jahr im Käfig gelebt hatten und mit gekochtem Reis gefüttert wurden. Der gute Mann forderte aber 500 Franken für das Stück, und diese Summe konnte der Naturforscher damals nicht erschwingen. Nach Rosenberg's Angabe soll der Statthalter von niederländisch Indien, Baron Sloot van der Beele, für zwei erwachsene Männchen die Summe von 150,000 (?) Gulden bezahlt haben. Rosenberg selbst brachte diese Vögel von Mangkassar nach Java. Bennett beobachtete einen andern gefangenen Tsiankar in China, welcher neun Jahre im Käfig verlebt hatte. Die Möglichkeit, Paradiesvögel gefangen zu halten, ist also genügend erwiesen.

Ueber das Betragen der Gefangenen berichten Bennett und Wallace sehr ausführlich. Aus Bennett's Bericht erfahren wir im wesentlichen Folgendes: Der Paradiesvogel bewegt sich in einer leichten, spielenden und anmuthigen Weise. Er blickt schelmisch und herausfordernd um sich und bewegt sich tänzelnd, wenn ein Besucher sich seinem Käfig nähert; denn er ist entschieden gefallsüchtig und scheint bewundert werden zu wollen. Er badet sich täglich zweimal und erhebt dann oft seine Federn bis über den Kopf. Auf seinem Gefieder duldet er nicht den geringsten Schmuz, und oft breitet er Flügel und Schwanz aus, in der Absicht, das Prachtkleid zu überschauen. Es ist wahrscheinlich, daß er sich nur aus Eitelkeit, um sein Gefieder zu schonen, so selten auf den Boden herabläßt. Namentlich am Morgen versucht er, seine volle Pracht zu entfalten; er ist dann beschäftigt, sein Gefieder in Ordnung zu bringen. Die schönen Seitenfedern werden ausgebreitet und sanft durch den Schnabel gezogen, die kurzen Flügel so weit als möglich entfaltet und zitternd bewegt. Dann erhebt er wohl auch die prächtigen langen Federn, die wie Flaum in der Luft zu schweben scheinen, über den Rücken, breitet sie aber ebenfalls dabei aus. Dieses Gebahren währt einige Zeit; dann bewegt er sich mit raschen Sprüngen und Wendungen auf und nieder. Eitelkeit und Entzücken über die eigene Schönheit drücken sich während dem in unverkennbarer Weise durch sein ganzes Benehmen aus. Er betrachtet sich abwechselnd von oben und unten und gibt seinen Gefühlen oft durch Töne Ausdruck, welche freilich nur krächzend sind. Nach jeder einzelnen Prachtentfaltung erscheint ihm eine Ordnung des Gefieders nothwendig. Er läßt sich diese Arbeit aber nicht verdrießen und spreizt sich immer und immer wieder von neuem, wie ein eitles Frauenzimmer. Erst die sich einstellende Freßlust läßt ihn seine Gefallsucht vergessen. Die Sonnenstrahlen scheinen ihm sehr unangenehm zu sein, und er sucht sich deshalb denselben zu entziehen, so viel er kann.

Ein Chinese malte Bennett's Gefangenen. Als diesem das Bild vorgehalten wurde, erkannte er es sofort. Er nahte sich rasch, begrüßte den vermeintlichen Gefährten mit krächzenden Tönen, betastete aber das Bild doch nur vorsichtig, sprang hierauf nach seiner Sitzstange zurück und klappte den Schnabel wiederholt rasch zusammen. Dies schien ein Zeichen der Begrüßung zu sein. Nach diesem Versuche hielt man ihm einen Spiegel vor. Sein Benehmen war fast dasselbe, wie früher. Er

besah sich sein Abbild sehr aufmerksam und wich nicht von der Stelle, so lange er sich betrachten konnte. Als der Spiegel von der oberen auf die untere Stange gesetzt wurde, folgte er sofort nach; dagegen weigerte er sich, als der Spiegel auf den Boden gebracht worden war, auch dahinab zu steigen. Uebrigens schien er sein Abbild freundschaftlich zu betrachten und sich nur zu wundern, daß dasselbe alle Bewegungen, welche er ausführte, getreulich nachahmte. Sobald der Spiegel entfernt worden war, sprang er auf seine Sitzstange zurück und schien so gleichgiltig zu sein, als ob wenige Augenblicke vorher nichts Beachtenswerthes für ihn vorhanden gewesen wäre.

Seine Stimme ist sehr eigenthümlich. Sie erinnert zwar an das Krächzen der Raben; der Tonfall ist jedoch weit manchfaltiger. Die einzelnen Laute werden mit einer gewissen Heftigkeit ausgestoßen und oft wiederholt. Dabei hüpft der Vogel lebhaft und vergnügt von einer Stange zur andern, und es hat den Anschein, als ob er den Besucher begrüßen wolle. Zuweilen klingt seine Stimme fast belfernd; die einzelnen Töne bewegen sich dann in größerer Höhe als sonst und sind so laut, daß sie gar nicht im Einklang zur Größe des Vogels zu stehen scheinen. Wenn man versucht, sie in Silben zu übertragen, kann man die schwächeren Laute etwa durch „Hi, ho, hei, hau", die stärkeren durch „Hock, hock, hock, hock" wiedergeben.

Seine Gefangenkost besteht aus gekochtem Reis, untermischt mit hartem Ei und Pflanzenstoffen sowie aus lebenden Heuschrecken; denn todte Kerbthiere verschmäht er. Er weiß die lebende Beute dieser Art mit großer Geschicklichkeit zu fangen, legt sie dann auf die Sitzstange, zerhackt ihr den Kopf, beißt ihr die Springbeine ab, hält sie mit seinen Klauen fest und verzehrt sie dann. Er ist durchaus nicht gefräßig und genießt seinen Reis mit großer Ruhe und Anstand, ein Korn um das andere. Auch beim Fressen steigt er nicht auf den Boden herab; diesen berührt er nur dann, wenn er sich baden will.

Seine Mauser währt vier volle Monate, vom Mai bis August.

Wallace's Schilderung stimmt im wesentlichen mit Bennett's Bericht überein. „Der gefangene Vogel", sagt Jener, „zeichnet sich hauptsächlich durch seine außerordentliche Lebendigkeit und Beweglichkeit aus und vermehrt dadurch noch sehr die Pracht seines Gefieders. Ich sah die rothen Seitenfedern niemals voll ausgebreitet und kann deshalb kein Urtheil über ihre Schönheit fällen. Sie wurden gewöhnlich unter dem Flügel und ein wenig über dem Rücken getragen, so daß die Enden über den Schwanz weghingen. Die langen Schwanzfederschäfte hängen in einer Schraubenwindung herab."

Leider war es mir nicht vergönnt, die in London lebenden Paradiesvögel länger als auf Augenblicke zu beobachten. Ich habe somit vorstehende Angaben nicht durch eigene Beobachtungen prüfen können.

Die Benutzung der durch die Eingeborenen hergerichteten Bälge aller Paradiesvögel als Kopfputz ist bekannt.

Die Glieder der zweiten Sippe der Familie hat man Schnirkelschweife (Cicinnurus) genannt. Sie vertritt der Königsparadiesvogel (Cicinnurus regius). Er ist bedeutend kleiner als die vorhergehenden, etwa von der Größe einer kleinen Drossel und durch seinen schwachen Schnabel, die nur wenig verlängerten Seitenfedern der Form nach unterschieden. Die beiden mittleren Schwanzfedern sind bis zur Spitze fahnenlos, hier aber mit rundlichen Fahnen besetzt, welche sich schraubenförmig drehen oder verschnörkeln. Das Männchen ist auf der Oberseite rubinroth, auf der Stirn und dem Scheitel orangenfarbig, an der Kehle gelb, auf dem Bauche graulichweiß. Ein kleiner schwarzer Fleck steht über dem Auge, ein metallisch grünes Brustband scheidet die dunkele Farbe des Unterhalses von der lichten des Bauches; die Seitenfedern sind grau, mit einer weißlichen und röthlichen Querlinie und einem glänzend smaragdgrünen Endband. Das Weibchen ist auf der Oberseite rothbraun, unten rostgelb, braun gestrichelt. Der Schnabel ist dunkelbraun, der Flügel goldgelb, der Fuß hellblau.

Nach Rosenberg ist der Königsparadiesvogel der verbreitetste von allen. Er findet sich auf der ganzen Halbinsel, welche den nördlichen Theil von Neuguinea bildet, aber auch auf Meisol, Salawati und auf den Aruinseln. Man sieht ihn oft nahe am Strande auf den niedrigen Bäumen. Er ist allerliebst, stets in Bewegung und ebenso wie die andern bemüht, seine Schönheit zu zeigen. Erregt breitet er seinen goldgrünen Brustkragen fächerartig nach vorn aus. Seine Stimme, welche er oft hören läßt, hat einige Aehnlichkeit mit dem Miauen einer jungen Katze, ungefähr, wie wenn man die Silben „Koü" mit sanft flötendem Tone ausspricht.

Rosenberg weiß Nichts zu berichten, was mit den älteren Angaben Aehnlichkeit hätte. Nach diesen soll der Königsparadiesvogel in Flügen von dreißig oder vierzig zusammen leben, welche unter der Führung eines Männchens umherschweifen. Gedachtes Männchen, der König, soll sich durch seine besonders langen Schwanzfedern auszeichnen; der ganze Zug soll seiner Leitung unbedingt vertrauen und verloren sein, wenn der König getödtet wird. Wie viel an dieser Sage Wahres ist, steht dahin; jedenfalls thun wir wohl, ihr einstweilen keine Glaubwürdigkeit zuzusprechen.

Der Königsparadiesvogel ist die eigentliche Manucodiata, von dem der alte Geßner Ausführliches berichtet. Seine Schilderung der Paradiesvögel ist überhaupt so bezeichnend für die damalige Anschauung, daß ich mir nicht versagen kann, wenigstens Einiges davon wiederzugeben. Geßner erzählt mit den Worten des Berichterstatters Cardamus Folgendes:

„In den Inseln Moluchis vnder dem Aequinoctio gelegen, wirt ein todter vogel auff der Erden oder im Wasser auffgelesen, welchen sie in jrer spraach Manucodiatam nennen, den kan man lebendig nimmer sehen, dieweil er keine Bein vnd Füß hat: wiewol Aristoteles nicht zuläst, daß jrgend ein vogel ohn Füß gefunden werde. Dieser, so ich nun drey mal gesehen, hat allein darumb keine Füß, daß er stäts hoch in den Lüfften schwebt. Sein gantzer Leib vnd Schnabel ist von gestalt vnd grösse der Schwalben ähnlich, die schwingfedern vnnd schwantzfedern, so er die Flügel außstreckt, vbertreffen den Habichen, vnd sind gar nahe dem Adler, grösse halben, änlich. Die dicke der Federn magst du wol bedencken: dann die ist also, wie solche deine Vernunfft, nach der grösse vnd statur des Vogels außweiset. Darumb sind sie gantz zart vnnd fast änlich (ohn allein die zärte außgenommen) den Pfawenfedern deß Weibleins: dann sie dem Männlein nicht können verglichen werden, darumb daß sie nicht spiegel haben als die in deß Pfawen männleins schwantz. Deß Männleins Rücken hat inwendig einen winckel, vnd in diese höle verbirgt (als der gemeine verstandt außweist) das Weiblein seine Eyer, dieweil auch das Weiblein einen holen bauch hat, dz es also mit beyden hölen die Eyer brüten vn außschleuffen mag. Dem Männlein hanget am schwantz ein Faden, drey zwerchhänd lang, schwartz geferbt, der hat die mittelste gestalt vnder der ründe vnd viereckete: er ist auch weder zu dick, noch zu zart, sondern einem Schumacherdrat fast änlich: vnnd mit diesem sol das Weiblein, dieweil es die Eyer brütet, steiff an das Männlein gebunden werde. Vnd ist kein wunder, dz er stäts in der Lufft sich enthält: dann wenn er seine Flügel vnd den schwantz ringsweiß außstreckt, ist es kein zweifel, dann dz er also ohn Arbeit von der Lufft auffgehalten werde. Seine enderung vnd stäts abwechseln im flug mag jm auch die müde hinnemen. Der behilfft sich auch, als ich vermein, keiner andern speiß dann deß Himmeldauws, welchs dann sein Speiß vnnd Tranck ist: darumb hat ihn die Natur darzu verordnet, daß er in den Lüfften wohnen möge. Daß er aber der reinen Lufft geleben möge, oder die esse, ist der Warheit nit gleich, dieweil dieselbig viel zu zart ist. Dz er Thierlein esse, ist auch nicht wol müglich: darumb dz er daselbst nicht wohnet noch junge machet da er sie finden möcht. Man findet auch solches nicht in jhrem Magen als in der Schwalben. Diß bedörffen sie aber nichts, dieweil sie allein von Alter vmbkommen, auch nit von Dunst oder Dampff der Erden, dann sie sich nider lassen müsten, dieweil daselbst desselbigen mehr ist. Der Dunst ist auch offt schädlich. Darumb ist es der Warheit in alleweg gleich, daß sie zu Nacht des Tauwes geleben. Etliche stecken einen schwantz oder die Flügel in jhre beckelhauben, darumb daß der, so solches bei jm habe, nicht verwundt sölle werden, als der obgenannte außweiset .... Dieser gewissen vnd warhafften Histori geben alle newe gelehrten kundtschafft, ohn allein Antonius Pigafeta, welcher dann gantz fälschlich vnd vnrecht sagt, daß

dieser vogel einen langen Schnabel, vnd Bein einer zwerchhand lang habe: dann ich, so diesen vogel zweymal gehabt vnd gesehen, diß falsch seyn gefunden hab ..... Die Könige Marmin in den Inseln Moluccis, haben vor wenig jaren die Seelen vntödtlich seyn, angefangen zu glauben, vnd das auß keinem andern grund, dann dz sie etwan ein sehr schönes vögelein, so nimmer weder auff die Erden, noch ander ding sitze, vermerkt haben, sondern daß es zu zeiten auß der hohen Lufft auff das Erdtreich also todt hinab falle. Vnd als die Machumeten, so dann vmb Kauffmanschatz willen zu jhnen kommen, diesen vogel im Paradiß, welches dann das ort der abgestorbenen Seelen were, geboren seyn bezeugten, da haben die Könige die Machumetische Sect angenommen, darumb daß dieselbige von diesem Paradiß viel grosses verhiesse vnd zusagte. Diß vögelein aber nennen sie Mamucodiata, das ist ein vögelein Gottes, welches sie so für heilig vnd werth halten, dz die Könige mit diesem im Krieg sicher zu seyn glauben, wenn sie gleich nach jrem Gebrauch vnd Gewonheit im vordersten Glied stehen."

Ich habe mit aller Absicht diesen alten Fabelkram aufgerührt, weil die Malaien, wie es scheint, heutigen Tages noch ähnliche Ansichten hegen und deshalb die Bälge der Paradiesvögel zu guten Preisen aufkaufen.

Zu Doreh wird der Königsparadiesvogel Mamberik genannt, auf Aru heißt er Wowi-wowi, zu Ternate Burong-Mati-Kepeng.

Bei andern Paradiesvögeln verlängern sich die Federn des Nackens und des Oberrückens, sowie die der Brust kragenförmig; dafür aber fehlen ihnen die langen Seitenfedern und die fahnenlosen Mittelschwanzfedern. Der Kragenparadiesvogel (Lophorina superba) ist schwarz. Die verlängerten Federn der Brust sind glänzend stahlgrün, die langen Schulterfedern liegen in der Ruhe wie ein Mäntelchen über dem Rücken; sie werden aber aufgerichtet, sobald sich der Vogel in seiner vollen Pracht zeigen will.

Wahrscheinlich lebt auch dieser Paradiesvogel auf Neuguinea. Er ist aber sehr selten; sogar der getrocknete Balg wird in so geringer Anzahl zu Markte gebracht, daß Rosenberg trotz seines langen Aufenthalts in jenen Ländern noch keinen erhalten konnte. Nach seiner Angabe heißt der Vogel bei den Papuas Soffu.

Einen ebenso schönen als merkwürdigen und seltenen Paradiesvogel hat man ebenfalls zum Vertreter einer besondern Sippe (Parotia) erhoben. Bei ihm sind die seitlichen Federn verlängert, jedoch nicht zerschlissen, wie bei den eigentlichen Bartvögeln; der Schwanz aber ist abgestuft und keine seiner Federn bartlos. Dafür trägt der Vogel drei langschäftige und nur an der Spitze kurz bebartete Federn auf jeder Kopfseite hinter dem Ohre und wird deshalb geradezu der sechsfederige Paradiesvogel (Parotia sexsetacea oder sexpennis) genannt. Er erreicht Drosselgröße und ist bis auf ein goldgrünes Brustschild dunkelschwarz.

Das Vaterland ist unbekannt. Er wird nur selten als getrockneter und verstümmelter Balg nach den Molukken gebracht. Rosenberg hat nicht einmal diesen gesehen.

*

Wahrscheinlich hat Cabanis Recht, wenn er zu den Paradiesvögeln einige ebenfalls Neuguinea und den benachbarten Inseln angehörige Prachtvögel rechnet, welche man bisher ihres dünnen, gebogenen Schnabels halber mit den Hopfen vereinigt hat. Die betreffenden Thiere, welche wir Pracht-

hopfe (Epimachi) nennen wollen, kommen mit den eigentlichen Paradiesvögeln darin überein, daß ihre Seiten- und Schwanzfedern verlängert sind. Auch die Füße ähneln denen der Paradiesvögel. Nur der Schnabel unterscheidet sich; er ist verhältnißmäßig dünn, lang und sanft gebogen.

Eine der prachtvollsten und erst durch Rosenberg's Forschungen einigermaßen bekannt gewordene Art dieser Horde ist der Fadenhopf (Seleucides resplendens oder S. alba), der Vertreter einer eigenen Sippe, welche sich kennzeichnet durch seicht gebogenen, an der Spitze des Obertheils schwach



Der Fadenhopf (Seleucides resplendens oder S. alba).

ausgekerbten Schnabel, durch Halsbüschel, welche aus großen, rundlich abgestutzten, glänzend gesäumten Federn bestehen, und sehr lange Büschelfedern an den Brustseiten, welche bis zur Hälfte ihrer Länge flaumig, von da an aber nacktschäftig sind. Die Länge dieses wunderbaren Vogels beträgt nach Rosenberg's Messungen 32½ Zoll. Die sammtartigen Federn des Kopfes, Halses und der Brust sind schwarz, in Dunkelgrün und Purpurviolett schillernd, die verlängerten Brustseitenfedern bis auf einen glänzenden oder schillernden smaragdgrünen Saum ebenso gefärbt, die langen zerfaserten Seitenfedern

prächtig goldgelb, welche Farbe aber, wenn der Balg auch nur kurze Zeit der Einwirkung von Licht und Rauch ausgesetzt wird, bald verbleicht und sich in Schmuzigweiß umwandelt. Flügel und Schwanz sind violett, herrlich glänzend, unter gewissem Lichte gebändert. Das Merkwürdigste sind offenbar die langen Seitenfedern. Die längsten von ihnen reichen bis über den Schwanz hinaus, und die letzten untersten verwandeln sich in ein langes nacktes Gebilde von der Stärke eines Pferdehaares, welches am Ursprunge goldgelb, von da an aber braun gefärbt ist. Das Auge ist scharlachroth, der Schnabel schwarz, der Fuß fleischgelb. Beim Weibchen sind Oberkopf, Unterhals und Oberrücken schwarz, die sammtartigen Kopffedern hellpurpur glänzend, der Unterrücken, die Flügel und der Schwanz rostbraun, die großen Schwungfedern an der Innenseite schwarz. Die ganze Unterseite ist auf grauweißem oder hellschmuziggelbbräunlichem Grunde mit kleinen schwarzen Streifen in die Quere gewellt. Der junge Vogel gleicht vollkommen dem Weibchen. Beim zunehmenden Alter erscheint zuerst der Hals grau, bei der nächsten Mauser kommt sodann die gelbe Bauchfarbe zum Vorschein, gleichzeitig mit den Federbüscheln an den Seiten; die zwölf länger hervorragenden Schäfte oder Fäden sind aber noch nicht nach außen, sondern gerade nach hinten gerichtet. Erst mit der dritten Mauser krümmen sich die genannten Schäfte nach außen.

„Obgleich von diesem Vogel", sagt Rosenberg, „jährlich eine ziemlich große Anzahl Bälge im verstümmelten Zustande nach Mangkassar und Ternate gebracht werden, kann doch noch nicht eine einzige Sammlung in Europa oder anderswo ein unversehrtes Stück davon aufweisen. Deshalb sind auch alle bis jetzt vorhandenen Beschreibungen und Abbildungen unvollständig und unrichtig. Während meines Aufenthalts auf Salawati im Monat August 1860 war ich so glücklich, ein halbes Dutzend dieser unvergleichlich schönen Vögel zu erhalten. Sie leben in kleinen Trupps oder Familien, sind kräftige Flieger und lassen, nach Futter suchend, ein scharf klingendes „Scheck, scheck" hören. Die Insel Salawati ist ihre ausschließliche Heimat; sie sind hier aber in bergigten Strecken, welche sie bevorzugen, durchaus nicht selten. Bei Kalwal, einem kleinen, vor Kurzem angelegten Stranddörfchen an der Westküste der Insel, sah ich im August eine aus zehn Stück bestehende Familie im hohen Walde nahe der Küste. Sechs davon fielen mir in die Hände, die übrigen waren zwei Tage später nicht mehr zu sehen: das wiederholte Schießen und ein starker, auf die Küste zu wehender Wind hatte sie nach dem Gebirge zurückgescheucht. In dem Magen der Getödteten fand ich Früchte, vermischt mit einzelnen Ueberbleibseln von Kerbthieren."

„In der Brutzeit richtet der Vogel den Brustkragen ringförmig und vom Leibe abstehend, nach vorn auf und öffnet die verlängerten Seitenfedern zu einem prachtvollen Fächer."

Der Kragenhopf (Epimachus magnus) vertritt eine andere Sippe dieser Horde. Sein Schnabel ist lang, bogenförmig, auf der Firste rundkantig, der Flügel mäßig lang, der Schwanz sehr langstufig, der Fuß mäßig, aber kräftig. Büschelfedern finden sich nur an den Brustseiten. Die Länge beträgt ungefähr 3¼ Fuß, wovon mehr als 2 Fuß auf den langen Schwanz kommen; denn der Vogel ist nicht groß und kommt hinsichtlich seines Leibes höchstens einer Taube gleich. Der Kopf ist mit kleinen rundlichen Schuppenfedern bedeckt, welche bronzegrün sind, aber blau und goldgrün schillern. Die langen zerfaserten Hinterhalsfedern sind sammtig und schwarz. Der Rücken ist ebenso gefärbt, aber unregelmäßig zerstreute, längliche, spatenförmige Federn mit dicken Bärten, welche grünbläulich schillern, bringen Abwechselung in diese Färbung. Die Unterseite ist schwarzviolett, die großen Schmuckfedern an den Brustseiten, welche in der Ruhe nachlässig über die Flügel gelegt werden, schillern im prachtvollsten Glanze. Der Schnabel und die Beine sind schwarz. Beim Weibchen sind Oberkopf und Nacken zimmtfarben; das übrige Gefieder ist wie bei den Männchen gefärbt; nur sind alle Farben matter.



Der Kragenhopf (Epimachus magnus).

Auch von diesem wunderbaren Vogel gibt es noch keinen vollständigen Balg in den europäischen Sammlungen. Die Papuas bereiten ihn nach Art der Paradiesvögel und bringen ihn in den Handel, gewöhnlich aber so verstümmelt, daß man selbst die Flügel ersetzen muß. Nach Rosenberg ist der Kragenhopf über den ganzen nördlichen Theil von Neuguinea verbreitet, fehlt aber auf den Inseln. Ueber seine Lebensweise scheint Nichts bekannt zu sein.

*

Schlegel zählt zu den Paradiesvögeln noch zwei andere, ebenfalls sehr wenig bekannte Vögel, die Paradieselstern (Astrapiae); andere Naturforscher stellen sie zu den Drosseln. Diesen ähneln sie durch ihren Schnabel, welcher mittellang, gerade und vor der übergebogenen Spitze flach ausgeschnitten ist, an der Wurzel aber weder Borsten, noch sammtartige Federn zeigt. Der sehr lange Schwanz ist stark abgestuft; die Flügel sind mittellang, die Beine kräftig. Zu beiden Seiten des Kopfes wölbt sich ein fächerförmiger Federbusch nach außen.

Lesson und andere Beschreiber halten es für unmöglich, von dem Glanze der Paradies-

elster (Astrapia gularis) durch Worte eine Vorstellung zu geben. Das Gefieder ist auf der Oberseite purpurschwarz, mit prachtvoll metallischem Schiller. Die Scheitelfedern sind hiacinthroth, smaragdgold zugespitzt; die ganze Unterseite ist malachitgrün. Vom Augenwinkel läuft eine hiacinthrothe Binde herab, welche sich im Halbcirkel unter der Kehle endigt. Schnabel und Füße sind schwarz. Die Länge beträgt etwa 2½ Fuß. Je nach dem einfallenden Lichte leuchtet das metallisch glänzende Gefieder in den glühendsten und wunderbarsten Farben.



Die Paradieselster (Astrapia gularis).

Ueber das Leben der Paradieselster fehlen alle Nachrichten. Auch Rosenberg konnte nur getrocknete Bälge erwerben. Nach den ihm gewordenen Berichten lebt der Wundervogel ausschließlich auf der ziemlich großen Insel Obi, welche vor der Gilwikbai liegt.

* * *

Die Raben im engeren Sinne (Coraces) zählen unter sich die größten Mitglieder der Ordnung. Ihr Schnabel ist groß, stark, gerade nach vorn gekrümmt, an der scharfen Schneide gezahnt; der Oberschnabel ist nur ausnahmsweise hakig übergebogen. Die Flügel sind mittellang und abgerundet; die vierte Schwungfeder ist gewöhnlich die längste. Der Schwanz besteht aus zwölf Federn, welche entweder gerade abgeschnitten oder stufig sind. Das Gefieder ist reich und großfederig, an der Schnabelwurzel gewöhnlich borstig oder haarig, oft lebhaft glänzend. Hinsichtlich der Färbung unterscheiden sich beide Geschlechter nicht und die Jungen wenig von den Alten.

Die Raben bewohnen alle Theile und alle Breiten- oder Höhengürtel der Erde. Nach dem Gleicher hin nimmt ihre Artenzahl bedeutend zu; sie sind aber auch in den gemäßigten Ländern noch zahlreich vertreten und erst im kalten Gürtel einigermaßen beschränkt. Weitaus die meisten sind Standvögel, welche jahraus, jahrein an ein und derselben Stelle oder wenigstens in einem gewissen Gebiet verweilen, in ihm aber gern hin- und herstreichen. Einzelne Arten wandern, jedoch nicht weit, die unsrigen höchstens bis Südeuropa und Nordafrika; andere ziehen sich während des Winters von bedeutenden Höhen mehr in tiefere Gegenden zurück.

Mit Ausnahme des Gesanges, welcher den Raben fehlt, vereinigen sie so zu sagen alle Begabungen in sich, welche den Gliedern der Ordnung eigen sind. Sie gehen gut, fliegen leicht und anhaltend, auch ziemlich rasch, besitzen sehr gleichmäßig entwickelte Sinne, namentlich einen ausgezeichneten Geruch, und stehen hinsichtlich ihres Verstandes hinter keinem ihrer Ordnungsverwandten zurück. Einzelne kommen selbst den Papageien an geistiger Befähigung fast gleich. Dank ihrer vortrefflichen Geistesgaben führen sie ein sehr bequemes Leben; sie wissen sich Alles nutzbar zu machen, was ihr Wirkungskreis ihnen bietet. Die größeren Arten unter ihnen wetteifern selbst mit den Raubvögeln. Kurz, es gilt für sie fast Alles, was ich über die Ordnung im allgemeinen gesagt habe. Deshalb erscheint es mir auch unnöthig, mich noch des Weiteren auszulassen; die einzelnen Arten, welche ich ausführlicher besprechen will, werden uns die theilnahmswerthen Vögel hinlänglich kennen lehren.

Daß die Gesammtheit in mehrere ziemlich abgegrenzte Gruppen zerfällt, ergibt die flüchtige Betrachtung; ebenso gewiß aber ist, daß alle diese Horden oder Gruppen durch gewisse Mitglieder unter einander verbunden werden.

An die Paradiesvögel erinnern die Felsenraben oder Steinkrähen (Fregili). Sie sind gestreckt gebaute, langflügelige und kurzschwänzige Raben mit schwächlichem, zugespitzten und etwas gebogenen Schnabel, welcher, wie die Füße, lebhaft gefärbt ist. Das schwarze Gefieder ist glänzend, aber schimmernd.

Unser Europa beherbergt zwei Arten dieser Horde; andere hierher zu zählende Vögel, welche meist als Vertreter besonderer Sippen angesehen werden müssen, bewohnen Indien und Neuholland.

Die Alpen- oder Steinkrähe, der Gebirgs- oder Feuerrabe, die Krähendohle, der Eremit, Klausrabe oder Thurmwiedehopf (Fregilus graculus), zeichnet sich vor Allem durch ihren lang gestreckten, dünnen und bogenförmigen Schnabel aus. Dieser ist, wie die mittelhohen, kurzzehigen Füße, prächtig korallenroth gefärbt. Das Auge ist dunkelbraun, das Gefieder gleichmäßig glänzend blauschwarz. Die Länge beträgt 15 Zoll, die Breite 31 Zoll; der Fittig mißt 10½, der Schwanz 5½ Zoll. Das Weibchen ist kaum kleiner, äußerlich überhaupt nicht vom Männchen zu unterscheiden. Die jungen Vögel lassen sich an ihrem glanzlosen Gefieder erkennen; auch sind bei ihnen Schnabel und Füße schwärzlich. Nach der ersten Mauser, welche bereits wenige Monate nach ihrem Ausfliegen beginnt, erhalten sie das Kleid der Alten.

Unsere europäischen Alpen in ihrer ganzen Ausdehnung, die Karpathen, der Balkan, die Pyrenäen und fast alle übrigen Gebirge Spaniens, auch einige Berge Schottlands und alle Gebirge vom Ural und Kaukasus an bis zu den chinesischen Zügen, ja selbst die Hochgebirge Javas beherbergen diesen, in jeder Hinsicht anziehenden und beachtungswerthen Vogel; auf dem Himalaya wird er durch eine sehr nah verwandte Art ersetzt. In den Schweizer Alpen ist er seltener, in Spanien aber, wenigstens an vielen Orten, außerordentlich zahlreich. Dort bewohnt er nur das eigentliche Hochgebirge, einen Gürtel hart unter der Schneegrenze, und versteigt sich gar häufig bis in die höchsten Alpenspitzen: in Spanien begegnet man ihm schon an Felsenwänden, welche sich bis zu höchstens sechs- oder achthundert Fuß über dem Meer erheben. In den rhätischen Gebirgen nistet er mitunter auf den Kirchthürmen der oberen Bergdörfer, nach Art der Dohle, verläßt die Ortschaften aber im Oktober und wandert südlicheren Gegenden zu. Er erscheint nach Tschudi gelegentlich dieses Zuges in Scharen von 4- bis 600 Stück am Hospiz des Sankt Bernhardberges, ohne jedoch hier zu verweilen. In Spanien

und wahrscheinlich auch in allen südlicheren Gebirgsländern findet das Gegentheil statt. Hier ist die Alpenkrähe Stand- oder höchstens Strichvogel, denn es mag wohl möglich sein, daß sie im Winter das Hochgebirge verläßt und in tiefere Thäler herabgeht.

Nach unseren Beobachtungen erinnert die Alpenkrähe lebhaft an die Thurmdohle; sie fliegt aber leichter und zierlicher als diese und ist auch viel klüger und vorsichtiger. Wenn man durch die Gebirge Murcias oder Andalusiens reist, hört man zuweilen von einer Felsenwand tausendstimmiges Geschrei herniederschallen und glaubt, es zunächst mit unserer Thurmdohle zu thun zu haben, bis

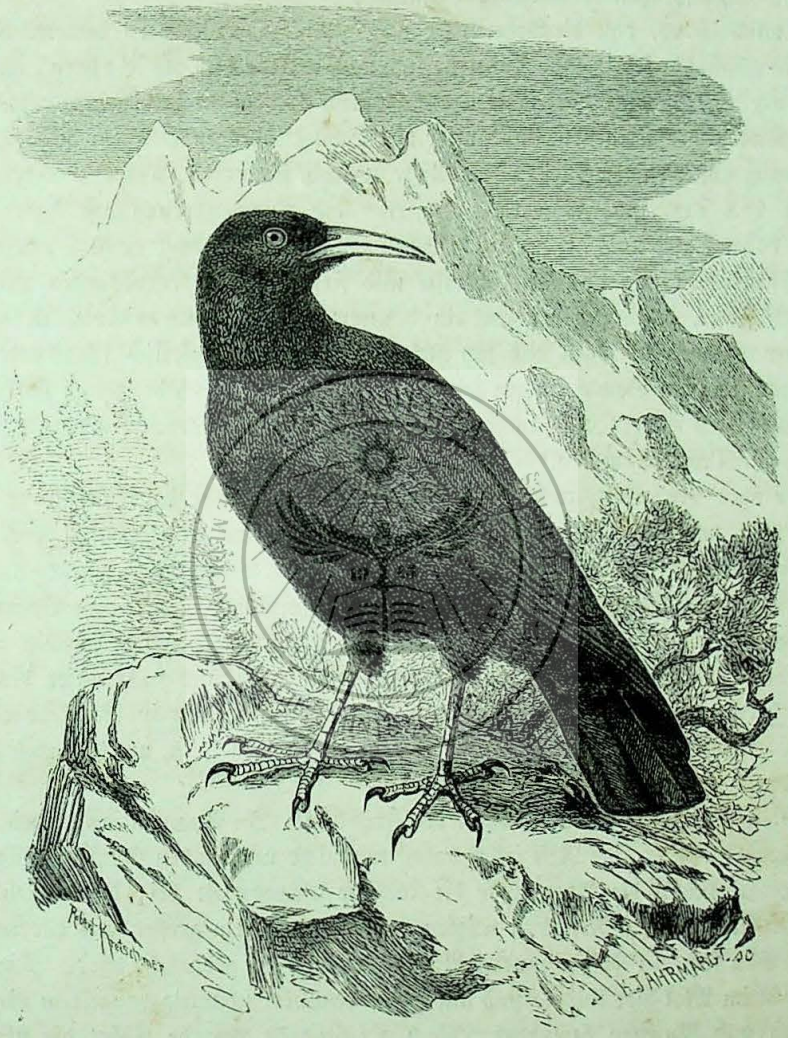

Die Alpenkrähe (Fregilus graculus).

die Masse der Vögel sich in Bewegung setzt und man nun leicht an dem zierlicheren und rascheren Fluge, bei günstiger Beleuchtung wohl auch bei der weithin sichtbaren Korallenfarbe des Schnabels, die Alpenkrähe erkennt. Beobachtet man die Thiere länger, so bemerkt man, daß sie mit einer gewissen Regelmäßigkeit auf den bestimmten Plätzen erscheinen und sie mit derselben Regelmäßigkeit wieder verlassen. In den frühesten Morgenstunden fliegen sie auf Nahrung aus, kehren gegen neun Uhr vormittags auf ihre Wohnplätze zurück, verweilen hier kürzere Zeit bis zur Tränke, suchen von neuem Nahrung und erscheinen erst in den heißen Mittagsstunden wiederum auf ihrer Felsenwand. Während der Mittagshitze halten sie sich in schattigen Felsenlöchern verborgen, beobachten aber genau die nächste

Umgebung und lassen nichts Verdächtiges vorüber, ohne es mit lautem Geschrei zu begrüßen. Die vorbeistreichenden Adler werden von der ganzen Bande streckenweis verfolgt und muthig angegriffen, jedoch mit sorgfältigster Berücksichtigung der betreffenden Art; denn vor dem gewandten Habichtsadler (Pseudaëtos Bonellii) nehmen sich die klugen Vögel wohl in Acht, verbergen sich sogar vor ihm noch tiefer in ihre Felsenhöhlen, während sie sich um den Geieradler (Gypaëtos barbatus) gar nicht kümmern — ganz einfach deshalb, weil sie ihn als Das erkennen, was er ist: als einen ihnen durchaus ungefährlichen Geier. In den Nachmittagsstunden fliegen die Alpenkrähen abermals auf Nahrung aus, und erst mit Sonnenuntergang kehren sie, nachdem sie nochmals sich getränkt haben, zu den Wohn- und Schlafplätzen der Gesellschaft zurück.

Eigenthümlich ist es, daß die Alpenkrähe nur gewisse Oertlichkeiten bewohnt und in andern, scheinbar ebenso günstigen fehlt. So findet sie sich nach Bolle nur auf Palma, auf keiner kanarischen Insel weiter. „Während dort zahlreiche Schwärme sowohl die heißen grottenreichen Thäler des Küstengebiets wie die hochgelegenen, im Winter mit Schnee bedeckten Bergzinnen bevölkern, haben die in der Entfernung von wenigen Meilen dem Auge weithin sichtbaren, aus dem Meere auftauchenden Gebirgskämme von Teneriffa, Gomera und Ferro die Auswanderungslust dieser fluggewandten Bewohner der hohen Lüfte noch nie gereizt. Scheu, flüchtig und höchst gesellig beleben die Ansiedelungen der Alpenkrähen auf das Angenehmste und Fesselndste die entzückenden Landschaften jener unvergleichlichen Insel. Ihr Leben scheint ein immerwährendes, heiteres Spiel zu sein; denn man sieht sie einander fortwährend jagen und sich necken. Ein leichter, zierlich schwebender Flug voll der künstlichsten, anmuthigsten Schwenkungen zeichnet sie aus. Auf frisch beackerten Feldern fallen sie in Herden von Tausenden nieder; auch an einsamen, aus den Felsen hervorsprudelnden Quellen sah ich sie oft zahlreich zur Tränke kommen."

Erst wenn man beobachtet, welche Gegenstände die Alpenkrähe hauptsächlich zu ihrer Nahrung wählt, erkennt man, wie geschickt sie ihren bogenförmigen Schnabel zu verwenden weiß. Nach unsern Erfahrungen ist sie nämlich fast ausschließlich ein Kerbthierfresser, welcher nur gelegentlich andere Nahrung aufnimmt. Heuschrecken und Spinnenthiere, darunter Skorpionen, dürften in Spanien die Hauptmasse ihrer Mahlzeiten bilden, und dieser Thiere weiß sie sich mit größtem Geschick zu bemächtigen. Sie hebt mit ihrem langen Schnabel kleinere Steine in die Höhe und sucht unter denselben die versteckten Thiere hervor, bohrt auch, wie die Saatkrähe, nach Kerfen in die Erde oder steckt ihren Schnabel unter größere Steine, deren Gewicht sie nicht bewältigen kann, um hier nach ihrer Lieblingsspeise zu forschen.

Die Brutzeit fällt in die ersten Monate des Frühlings. In Spanien fanden wir schon Anfangs Juli ausgeflogene Junge. Das Nest selbst haben wir nicht untersuchen können; denn auch auf der iberischen Halbinsel behält die Alpenkrähe die löbliche Gewohnheit bei, die Höhlen unersteiglicher Felsenwände zur Anlage ihres Nestes zu wählen. Letzteres soll ein großer, aus dürren Stengeln und Heu errichteter Bau sein, zu dessen innerer Ausfütterung Mos gebraucht wird. Die drei bis fünf Eier, welche man im Mai hier findet, sind auf weißlichem oder schmuziggraugelbem Grunde mit hellbraunen Flecken und Punkten bezeichnet. Nach Tschudi's Angabe währt die Brutzeit achtzehn Tage. Wahrscheinlich brütet das Weibchen allein, während beide Eltern unter großem Geschrei und Gelärm das schwere Geschäft der Auffütterung ihrer Kinder theilen. Es ist höchst unwahrscheinlich, daß ein Paar mehr als einmal im Jahre brütet, wie es von Schinz behauptet worden ist.

Auch während der Brutzeit leben die Alpenkrähen in derselben engen Verbindung, wie in den übrigen Monaten des Jahres. Sie sind gesellschaftliche Vögel im vollen Sinne des Worts. Ganz ohne Neckereien geht es freilich nicht ab, und möglicherweise bestehlen sich auch die Genossen eines Verbandes nach bestem Können und Vermögen; Dies aber ist nun einmal Rabenart und stört die Eintracht nicht im Geringsten. Bei Gefahr steht sich der ganze Schwarm treulich bei, und jeder beweist unter Umständen einen wirklich erhabenen Muth. So beobachteten wir, daß Verwundete von den Gesunden unter lautem Geschrei umschwärmt wurden, wobei letztere ganz unverkennbar die Absicht

bekundeten, den unglücklichen Genossen beizustehen. Eine Alpenkrähe, welche wir flügellahm geschossen und aus dem Auge verloren hatten, fanden wir erst acht Tage später wieder auf, weil eine Felsenritze, in welcher sie sich versteckt hatte, fortwährend von andern Mitgliedern der Ansiedelung umschwärmt wurde. Es unterlag für uns kaum einem Zweifel, daß Dies nur in der Absicht geschah, die Kranke durch Zutragen von Nahrung zu unterstützen.

Alle Raben sind anziehende Gefangene; kein einziger aber kommt nach meinem Dafürhalten der Alpenkrähe gleich. Schon Schinz spricht sich sehr rühmend über einen Vogel dieser Art aus, welchen er gezähmt hatte, und alle andern Forscher, welche nach eigener Erfahrung berichten konnten, stimmen ihm freudig bei. Zum Beweise will ich Hansmann's ebenso erschöpfende, als anmuthige Schilderung hier folgen lassen:

„Catana hatten die Isleños meine Alpendohle getauft, wie aus dem Geleitschreiben hervorging. So saß sie denn vor mir, mit gestutztem Schweif und gestutzten Schwingen, der fromme anhängliche Vogel mit den bittenden, dunkelbraunen Augen, auf längere Zeit meiner Obhut anvertraut von ihrem Herrn, der die Alpen zwischen uns legen wollte, um zu den Ufern des Arno zu eilen."

„Anfänglich hatte Catana noch im Gärtchen umherlaufen dürfen, dessen Buchsbaumhecken und Mauerwinkel der gebogene korallenrothe Schnabel eifrig durchsuchte und durchhackte, Tausendfüße und Amaren aus ihren Verstecken hervorziehend. Emsig lief sie hin und wieder, nach einer vorübersummenden Fliege in die Höhe springend, oder eine Spinne mitten aus ihrem Netze herausschießend und merkwürdigerweise anfänglich Regenwürmer hartnäckig verschmähend."

„Das Alles hatte aufhören müssen, als mein Pflegling zu mir übergesiedelt war. Der enge Käfig durfte hier nur höchstens mit der Zimmerdiele vertauscht werden. Indessen richtete der emsige Vogel manches Unheil an, indem er mit dem harten, unempfindlichen Schnabel jeder Spalte nachbohrte, mit rücksichtsloser Beharrlichkeit sogar versuchend, die hartrandigen Schlüssellöcher zu erweitern, oder ein hingeworfenes Stückchen Fleisch im Winkel unter einem abgepflückten Fetzen Tapete verbergend. Bei dergleichen Geschäften ging es ruhig zu. Wollte eine unberufene Hand indessen sich seines vergrabenen Schatzes bemächtigen, so kehrte der noch in der Nähe befindliche Vogel augenblicklich mit hüpfenden Sätzen und halb ausgebreiteten Flügeln zurück, laut krähend den Eindringling von der Ausführung abzuhalten, da er zu glauben schien, daß Alles sein Eigenthum sei, was er stehle. Von dieser Seite aus betrachtete er dann, ganz in der übeln Weise seiner Familie, ebenfalls blanke Gegenstände, und ein neues Münzstück oder eine Schachtel mit gläsernen Vogelaugen übten eine fast unwiderstehliche Anziehungskraft auf die angebornen Diebesgelüste."

„Sonst war Catana, bis auf sein Schreien, von dem ich nachher sprechen werde, ein ganz gemüthliches Vieh, welches alles nur Mögliche mit sich aufstellen ließ, ohne jemals die gute Laune zu verlieren. Ein besonderes, sogar wollüstiges Vergnügen machte es ihr, wenn man ihr in den Federn krauete. Sie war dabei weiter nicht sehr anspruchsvoll, und es genügte ihr vollkommen, wenn man ihr ziemlich derb über Kopf, Hals und Rücken auf und nieder bürstete, oder mit allen zehn Fingern in den Federn wühlte. Sie schloß dann gewöhnlich die Augen mehr oder weniger, das Gefieder aufblasend, und sich gern einer unbequemen Stellung unterziehend, wenn nur die angenehmen Finger dabei in ihrer Thätigkeit blieben."

„Die Scene änderte sich aber sofort, sobald ich ihr einen verborgenen Vogelbalg nahe unter die Augen hielt. Ein kurzer hastiger Ruck riß den Kopf aus seiner träumerischen Lage in die Höhe, die Nackenfedern sträubten sich ein wenig, die Augen bekamen einen zornigen Glanz, der Schwanz faltete sich stoßweise und fächerförmig auf und zu, und mit kurzem Nicken und kleinen hastigen Schritten ging der Vogel gegen den vermeintlichen Feind, ihm fest und tapfer die Stirne bietend. Dieser nähert sich. Er kommt noch mehr herbei. Jetzt ist er erreichbar, und ein plötzlicher sicherer Hieb trifft seinen unempfindlichen Schädel. Aber die Hand, welche die schreckliche Puppe führt, bleibt auch nicht unthätig. Der Hieb wird erwiedert, und geschickt an dem abwehrenden Schnabel vorbeigeleitet. Dann schneller Rückzug. Wieder stehen sich beide Theile feindselig gegenüber; aber Catana hat ihren Geg-

ner würdigen lernen, und ist wohl auf ihrer Hut. Noch einmal macht das Ungethüm einen Angriff, aber fauchend trifft es schon auf halbem Wege der rothe Schnabel, aus dem ein heller drohender Ruf hervordringt, etwa wie Auweh! oder Hoho! klingend. Indessen nur Feinde von der eigenen Größe sind turnierfähig. Die kleinen werden mit einem verächtlichen Schnabelhiebe bedacht, und vor den großen wird kläglich Reißaus genommen. Einen vorgehaltenen Balg vom virginischen Uhu schrie die Dohle mit dem eben geschilderten Kampfesrufe an, wagte jedoch nicht, ihm Eins zu versetzen. Wurde ihr dessen Nähe jedoch zu unangenehm, so machte sie geschwind Kehrt, Galopp rechts mit halb ausgebreiteten Flügeln davoneilend, und verfolgt ein ängstliches Krähen hören lassend, abwechselnd mit einem hellen heiseren Tone, den ich nur bei dieser Gelegenheit wahrgenommen, ebenso wie das „Hoho“ oder „Auweh“ nur im Zorne. Dasselbe fand bei der Anwesenheit von Hunden statt, welche meistens jedoch vorzogen, sich ihrerseits aus dem Staube zu machen.“

„Noch muß ich bemerken, daß auch im heftigsten Kampfe der gemüthliche Vogel niemals nach meiner Hand zielte, und bekam diese etwa einmal einen Hieb ab, so geschah es lediglich aus Versehen. Dieselbe selbst mit ausgespreizten Fingern zwischen jenen und den Gegenstand seines Zornes gehalten, ging immer leer aus, wiewohl die Hiebe sowohl durch das lebendige Gitter, als auch rechts und links von demselben hageldicht fielen.“

„Was nun noch die ferneren Töne anbetrifft, welche die Alpenkrähe hören ließ, so waren diese im ganzen ohne Manchfaltigkeit. Ein nicht wiederzugebendes pfeifendes Krächzen, in kurzen Pausen unermüdlich wiederholt, war der Ausdruck des Begehrens nach Futter oder Wasser. Verhielt sich Derjenige, an den diese Bitte erging, lesend oder in einer sonstigen Stellung vollständig ruhig, so blieb der Ton derselbe, und wurde nur regelmäßig wiederholt. Aber Eine Bewegung, und er schwillt an: ein Nähern, und in schnellerem Tempo erschallt ein lautes Hiäh, Häh, von einem Flattern der halb hängenden Flügel begleitet, ganz in derselben Art, wie ein junger Vogel Futter begehrt. Wird dem Verlangen trotzdem nicht Gewähr geleistet, und starren die Stäbe des Käfigs hindernd vor dem Gegenstande, der bettelnd verfolgt werden könnte, so wird erst tapfer auf dieselben losgehackt, welche Handlung hin und wieder ein äußerst schnelles und einige Sekunden dauerndes Stoßen in die leere Luft bei wagrechter etwas nach oben zielender Richtung unterbricht, während sich schluckende oder glucksende Töne vernehmen lassen. Diese Sitte, seinen Zorn im allgemeinen auszudrücken, ohne einen bestimmten Gegenstand für denselben, war etwa nicht ein sinnbildliches oder schmerzloses Hacken gegen die harten Eisenstäbe, sondern zeigte sich auch, wenn der Vogel auf der Hand oder einer Stuhllehne saß.“

„Nachahmungsgabe habe ich bei dieser Art nicht bemerkt, da ihm ganz die schwatzende kichernde Stimme fehlte, die bei den meisten Rabenvögeln den Gesang vertreten muß. Bei Catana bestand der Ersatz desselben in einzelnen, von dem gewöhnlichen Rufe des Begehrens oder Lockens abweichenden Tönen, welche viel Aehnlichkeit mit denen des Amazonenpapageis zeigten und etwa wie „Hiäh! Häh! Hio! Quack! Räh! Kockä! Hoh!“ lauteten, mit öfterem nicht immer genau wiederholten Tonfall. War der Vogel sonst satt, und wurde er in einer solchen Stimmung aufgefordert, auf die Hand zu springen, oder sonst nur laut angeredet, so antwortete er mit einem Meckern, bei dem sich der Unterschnabel zitternd auf und nieder bewegte.“

„Trotz der mangelnden Nachahmungsgabe zeigte sich Catana jedoch nicht sonder Fähigkeiten. Das Pfötchen zu geben lernte sie sehr schnell und ohne alle Schwierigkeiten; ebenso unterschied sie meine Person genau von der eines Fremden, in der ersten Zeit sogar keine Berührung von Seiten eines solchen duldend, und ihn mit drohendem Auge, gesträubten Nackenfedern und hellem Hohoh! abweisend. Freund Krüper, der mich eines Tages besuchte, wurde von der ihn halb zornig, halb neugierig musternden Alpendohle mit derben Schnabelhieben empfangen, weil ich den Vogel von hinten am Schwanze gezupft hatte, und jener dadurch der Meinung wurde, der fremde Herr wolle ihn foppen. Später schliff der Umgang mit Menschen solche bäuerische Sitten fast gänzlich ab, und es blieb nur noch die Unterscheidung meiner Person von einer fremden.“

„Indessen bin ich doch der Meinung, daß, hätte die Alpendohle frei auf der Straße einer minder großen und bevölkerten Stadt, als Berlin ist, herumfliegen dürfen, sich ganz gewiß noch andere Ergebnisse gezeigt haben würden. Jedenfalls habe ich, das lästige Schreien bei dem geringsten Begehren, das mich öfter ganz toll machen konnte, abgerechnet, noch keinen zahmeren und liebenswürdigeren Vogel gesehen, dessen lautes Rufen ich hinter mir her noch auf der Straße vernahm, wenn ich meine Wohnung verlassen und er mit der Langenweile in seinem Käfige allein geblieben war. Befreundete Gesellschaft sah er sehr gern, und jede in der Nähe sich mit Geräusch öffnende Thüre entlockte ihm einen lauten Ruf, der von ganz bestimmter Unterscheidung der Entfernung zeugte, und meine ihm bekannte Wirthin herbeilocken sollte."

„Die geringere oder größere Scheu, welche den allermeisten gezähmten Vögeln immer doch noch bei einer schnellen Handbewegung oder einer sonstigen überraschend wirkenden Handlung inne wohnt, fehlte Catana gänzlich, und die Zutraulichkeit eines Hundes war kein kleiner Vorzug ihres Wesens."

„Dem Feuer, als etwas glänzendem, näherte sie sich gerne, spielte auch wohl mit einer glühenden Kohle. Die helle Flamme berührte sie indessen nicht, noch verschluckte sie brennende Kohlen oder Lampendochte, wie Savi von seiner gelbschnäbeligen Alpendohle erzählt, hinzufügend, daß ein solcher Genuß derselben niemals einen Schaden zugefügt."

Hansmann hat sehr Recht, wenn er annimmt, daß eine Alpenkrähe, welche größerer Freiheit sich erfreuen darf, als seine Gefangene, noch zu andern Beobachtungen Gelegenheit gibt. Mein Bruder sah, wie er in seinen „Skizzen und Bildern" mittheilt, in Murcia zahme Alpenkrähen, welche, obwohl alt gefangen, doch bald so an ihren Herrn sich gewöhnt, daß sie frei aus- und einfliegen durften. Sie kamen auf die Erker der benachbarten Häuser und baten mit lautem Geschrei um Einlaß, merkten auch sehr bald, wo sie gern gesehen und bezüglich gefüttert wurden. Sie erschienen dann täglich mehrmals zur gewohnten Stunde, um ihre Freunde zu begrüßen und ihre Nahrung in Empfang zu nehmen.

Bei meinem Freunde, dem eifrigen und kenntnißreichen Forscher Cornely de St. Gerlach in Belgien, habe ich eine zahme Alpenkrähe gesehen, welche nach Belieben umherfliegen kann. Sie spielt den Herrn im Gehöft und Garten, macht sich überall zu schaffen, reißt auch wohl ein Pflänzchen ab oder sucht ein junges Vögelchen zu überlisten, benimmt sich aber stets liebenswürdig. Ihr Gebieter hat die Güte gehabt, mir das Nachfolgende über sie mitzutheilen:

„Vor etwa zwei Jahren erhielt ich unter anderen lebenden Vögeln eine Alpenkrähe, welche damals ungefähr drei Monate alt sein mochte. Sie wurde sehr lästig durch ihr fortwährendes Schreien nach Futter und hatte sich bald den allgemeinen Unwillen zugezogen. Das sollte sich jedoch ändern. Chuqui, wie der Korallenschnabel genannt worden war, wurde nach einigen Wochen mit beschnittenen Flügeln im Park freigelassen und durfte sich hier nach Belieben unter Pfauen, Fasanen, Sumpf- und Stelzvögeln bewegen. Die gemischte Gesellschaft empfing den Neuling zwar zuerst mit Schnabelhieben; dieser aber wußte sich doch rasch genug Bürgerrecht zu erwerben, und alle Feindseligkeiten hatten nun ein Ende. Munter hüpfte der schwarze Gesell durch sein Gehege, und nach beendeter Mauser begann er, seine Schwingen zu üben. Er flatterte zunächst auf die Umzäunungen, später auf die benachbarten Bäume, so oft sich aber Jemand sehen ließ, alter Gewohnheit nach, stets auf dessen Arm, um Futter bettelnd. Anfangs war ihm jeder Mensch gleich; mit zunehmendem Alter aber stellte sich das Mißtrauen ein, und er unterschied nun scharf zwischen Bekannten und Fremden: nur die ersteren durften ihn anfassen und streicheln. Bald war er im ganzen Hause bekannt, und namentlich im Speisezimmer heimisch; denn alle Mitglieder meiner Familie versäumten niemals, ihm einige Bissen zuzuwerfen, falls er sich zur rechten Zeit einstellte. Schon im ersten Jahre seines Lebens kannte er die Frühstückszeit ebenso genau, wie wir selbst, verfehlte nie, sich pünktlichst einzufinden, und klopfte, fand er den Eingang verschlossen, so lange ans Fenster, bis man ihm öffnete. Ließ man ihn absichtlich vergeblich klopfen, überhörte man auch sein bittendes „Kräh, kräh", so flog er wohl mißvergnügt weg und nahm andere Geschäfte auf: ein einziger Ruf aber reichte und reicht hin, ihn wieder herbeizulocken."

„Mir und meinem Diener, welcher Chuqui zu pflegen hat, spendet dieser die größte Zärtlichkeit. Sobald ich mich sehen lasse, werde ich durch fröhliches Geschrei begrüßt; wenige Augenblicke später sitzt der liebenswürdige Vogel auf meiner Schulter und gibt sich nunmehr alle erdenkliche Mühe, um mich zu bewegen, daß ich ihm schmeichele. Geliebkost zu werden, scheint ihn mit der größten Wonne zu erfüllen. Erlauben mir meine Geschäfte nicht, ihn zu streicheln, so pickt er auffordernd an mein Ohr oder nestelt mir in den Haaren und läuft mir nach, bis ich ihm gewährt. Viele Vögel habe ich beobachtet und selbst besessen; aber niemals habe ich einen kennen gelernt, welcher zutraulicher gewesen wäre, als mein Korallenschnabel. Er scheint eine wahre Hundeseele zu besitzen; denn dem Hunde ähnelt er hinsichtlich seiner Anhänglichkeit an den Gebieter. War ich einige Tage abwesend, so weiß er seiner Freude kaum Ausdruck zu geben, wenn er mich endlich wieder sieht: man merkt es ihm an, daß er sich lebhaft gesehnt hat nach seinem Freunde."

„Chuqui liebt und haßt; er bekundet Zuneigung und Abneigung. Schlecht gekleidete Leute, zumal Bettler, sind ihm zuwider; er fliegt weg, wenn er sie sieht oder verfolgt sie mit Geschrei. Meine Hunde kennt er genau, fremde erregen seinen höchsten Zorn. Auf Katzen stößt er wie ein Raubvogel hernieder, so kühn, daß mir oft Angst um ihn wird. Seinen hier zu Lande heimischen Verwandten zeigt er Theilnahme. Vorüberziehende Saatkrähen verlocken ihn zu weiten Ausflügen, welche er sonst nie unternimmt; es scheint mir beinahe, als ob er sich mit Liebesgedanken um sie trüge. Mit der Rabenkrähe mag er Nichts zu schaffen haben: sie ist ihm zu grob. Anfangs wurde er oft von den umwohnenden Krähen verfolgt; jetzt aber scheinen sie ihn zu kennen und eingesehen zu haben, daß sie dem raschen Flieger doch nicht beikommen können: sie kümmern sich kaum mehr um ihn. Mit Elstern hat sich Chuqui niemals eingelassen."

„Mein Gefangener ist neugierig, wie alle Rabenvögel. Alles Ungewohnte erregt ihn. Als ein Paar Kängurus in das für sie bestimmte Gehege gebracht werden sollte, war Chuqui augenblicklich zur Stelle. Der Versandkäfig erschien ihm verdächtig; er saß auf ihm, noch ehe er vom Wagen abgeladen worden; dem Aufbrechen des Deckels sah er aufmerksam zu. Das Herausspringen der Kängurus erschreckte ihn: er schrie ängstlich und verwundert laut auf. Die Neugierde überwog jedoch bald seine Angst: dieser Käfig mußte untersucht werden. Kaum hatten ihn die Beutelthiere verlassen, so war er ins Innere geschlüpft. Boshaft legte ich jetzt den losgebrochenen Deckel wieder auf. Ein herzbrechendes, ohrenzerreißendes Jammergeschrei war Chuquis Antwort. Ich öffnete; der entsetzte Alpenbewohner flog eiligst auf die höchste Spitze der nächsten Linde und sah vonhieraus schaudernd auf den verhängnißvollen Kasten herab. Seit dieser Zeit ist es unmöglich, ihn zu bewegen, wieder in das Innere einer Kiste zu schlüpfen."

„Als ich ihm zum ersten Male einen Spiegel vorhielt, hackte er einige Male nach dem vermeintlichen Gefährten; bald aber lief er um den Spiegel herum, in der Absicht, ihn von hinten zu untersuchen, wie Affen wohl zu thun pflegen. Wenn ich ihm jetzt sein Spiegelbild zeige, geht er stolz vorbei, ohne dasselbe auch nur zu würdigen."

„Auch die Alpenkrähe ist fähig, anderer Thiere Stimmen nachzuahmen. Chuqui hat den Ruf des Kiebitz erlernt und gibt denselben mir gewöhnlich zur Antwort, wenn ich ihn rufe." —

„Bekanntlich sind auch diese Raben als Diebe verschrien worden. Falls die Angabe wirklich auf Beobachtung beruht, macht Chuqui eine rühmenswerthe Ausnahme. Er untersucht zwar Alles, verdirbt auch wohl Manches, Bücher namentlich, zeigt aber niemals eigentliche Diebsgelüste. Ebensowenig nimmt er glühende Kohlen auf, wie Alpendohlen thun sollen; er schreckt im Gegentheil zurück, wenn man ihm eine brennende Cigarre vorhält."

„Manches noch könnte ich erzählen von diesem theilnahmswerthen Geschöpfe; doch glaube ich, daß Vorstehendes genügt. Es beweist mindestens, daß die Alpenkrähe ihr eigentliches Wesen erst dann bekundet, wenn man ihr soviel Freiheit gewährt, wie Chuqui sie genießt."

Ich zweifle nicht im geringsten, daß auch die Gefangenen des hamburger Thiergartens, ohne Furcht, sie zu verlieren, frei gelassen werden könnten. Sie folgen jetzt nicht nur meinem Rufe, son-

dern auch dem ihrer vielen Freunde, welche nie verfehlen, bei ihren Besuchen im Garten ihnen Etwas mitzubringen. Frei gelassen, würden sie die Grenzen des Gartens bestimmt nicht überschreiten.

An diesen Gefangenen kann man leicht beobachten, wie sie ihre Nahrung suchen. Sie beschäftigen sich in ihren freien Stunden, d. h. wenn der Garten leer an Besuchern ist, eifrig damit, den Bodenraum ihres Käfigs zu durchstöbern. Hier ist, wie schon mein Bruder mitgetheilt hat, es geradezu unmöglich, Ordnung zu erhalten; den grünen Rasen vernichten sie in kürzester Frist, weil sie ohne Unterlaß mit ihrem Schnabel bohren und arbeiten und in wenigen Stunden alle Bemühungen des Gärtners vernichten.

Die Haltung der Alpenkrähen ist überaus einfach. Sie nähren sich zwar hauptsächlich von Fleisch, nehmen aber fast alle übrigen Speisen an, welche der Mensch genießt. Weißbrod gehört zu ihren Leckerbissen, nicht minder frischer Käse (Quark). Sie verschmähen aber auch kleine Wirbelthiere nicht, obwohl sie sich längere Zeit abmühen müssen, um eine Maus oder einen Vogel zu tödten und bezüglich zu zerkleinern. Schwache Vögel fallen sie mit großer Wuth an und auch gleich starke, Heher und Dohlen z. B., mißhandeln sie ganz abscheulich. Ihre Zuneigung beschränkt sich auf menschliche Wesen.

Nicht unerwähnt will ich lassen, daß Alpenkrähen in der Gefangenschaft zur Fortpflanzung gebracht werden können. Ein Pärchen, welches im Kölner Thiergarten lebt, hat in diesem Frühjahre (1865) genistet. Ob die Brut groß geworden, ist mir nicht bekannt; war es nicht der Fall, so wird es später gelingen, diese anmuthigen Vögel im Käfig zu züchten.

Die nahe verwandte Alpendohle oder Schneekrähe, die Berg- und Steindohle, die Flütäfie oder Alpenamsel (Pyrrhocorax alpinus) unterscheidet sich durch nur kopflangen und verhältnißmäßig stärkeren Schnabel von gelber Farbe, sowie durch amsel-, nicht krähenartiges Gefieder. Dieses ist bei alten Vögeln sammtschwarz, bei jungen mattschwarz. Der Fuß ist bei jenen roth, bei diesen gelb. Hinsichtlich der Größe ist zwischen Alpenkrähe und Alpendohle kaum ein Unterschied, und Lebensweise und Betragen sind ebenfalls im wesentlichen dieselben. Demungeachtet will ich die vortrefflichen Beobachtungen Tschudi's über das Freileben und die Mittheilungen Savi's über das Gefangenleben hier wiedergeben.

„Wie zum Saatfeld die Lerche, zum See die Möve, zum Stall und der Wiese der Ammer und Hausrothschwanz, zum Kornspeicher die Taube und der Spatz, zum Grünhag der Zaunkönig, zum jungen Lerchenwald die Meise und das Goldhähnchen, zum Feldbach die Bachstelze, zum Buchwald der Fink, in die zapfenbehangenen Föhren das Eichhorn gehört, so gehört zu den Felsenzinnen unserer Alpen die Bergdohle oder Schneekrähe. Findet der Wanderer oder Jäger auch sonst in den Bergen keine zwei- oder vierfüßigen Alpenbewohner — eine Schar Bergdohlen, die zankend und schreiend auf den Felsenvorsprüngen sitzen, bald aber schrill pfeifend mit wenigen Flügelschlägen auffliegen, in schneckenförmigen Schwenkungen in die Höhe steigen und dann in weiten Kreisen die Felsen umziehen, um sich bald wieder auf einen derselben niederzulassen und den Fremden zu beobachten, — die findet er gewiß immer, sei es auf den Weiden über der Holzgrenze, sei es in den todten Geröllhalden der Hochalpen, ebenso häufig auch an den nackten Felsen am und im ewigen Schnee. Fand doch v. Dürrler selbst auf dem Firnmeer, das die höchste Kuppe des Tödi (11,110 Fuß über dem Meer) umgibt, noch zwei solcher Krähen und Professor Meyer bei seiner Ersteigung des Finsteraarhorns in einer Höhe von 13,000 Fuß über dem Meer noch mehrere derselben. Sie gehen also noch höher, als Schneefinken und Schneehühner und lassen ihr helles Geschrei als eintönigen Ersatz für den trillernden Gesang der Flühlerche und des Citronfinken hören, der ein paar Tausend Fuß tiefer den Wanderer noch so freundlich begleitete. Und doch ist es diesem gar lieb, wenn er zwischen ewigem Eis und Schnee

wenigstens diese lebhaften Vögel noch schwärmend sich herumtreiben und mit dem Schnabel im Firn nach eingesunkenen Kerbthieren hacken sieht."

„Wie fast alle Alpenthiere gelten auch die Schneekrähen für Wetterpropheten. Wenn im Frühling noch rauhe Tage eintreten oder im Herbst die ersten Schneefälle die Hochthalsohle versilbern wollen, steigen diese Krähen scharenweise, bald hell krächzend, bald laut pfeifend in die Tiefe, verschwinden aber sogleich wieder, wenn das Wetter wirklich rauh und schlimm geworden ist. Auch im härtesten Winter verlassen sie nur auf kurze Zeit die Alpenreviere, um etwa in den Thalgründen dem Beerenreste der Büsche nachzugehen, und im Januar sieht man sie noch munter um die höchsten Felsenzinnen kreisen. Sie fressen übrigens wie die übrigen Rabenarten alles Genießbare; im Sommer suchen sie bisweilen die höchsten Bergkirschenbäume auf. Land- und Wasserschnecken verschlucken sie mit der Schale (im Kropfe einer an der Spiegelalp im Dezember geschossenen Bergdohle fanden wir dreizehn Landschnecken, meist Helixarten, unter denen kein leeres Häuschen war) und begnügen sich in der ödesten Nahrungszeit auch mit Baumknospen und Fichtennadeln. Auf thierische Ueberreste gehen sie so gierig, wie die Kolkraben, und verfolgen in gewissen Fällen selbst lebende Thiere, wie echte Raubvögel. Im Dezember 1853 sahen wir bei einer Jagd in der sogenannten Oehrligrube (am Säntis, 6200 Fuß über dem Meere) mit Erstaunen, wie auf den Knall der Flinte sich augenblicklich eine große Schar von Schneekrähen sammelte, von denen vorher kein Stück zu sehen gewesen. Lange kreisten sie lautpfeifend über dem angeschossenen Alpenhasen und verfolgten ihn, so lange sie den Flüchtling sehen konnten. Um ein unzugängliches Felsenriff des gleichen Gebirges, auf dem eine angeschossene Gemse verendet hatte (der Jäger, der sie kletternd erreichen wollte, stürzte zerschmettert in den Abgrund), kreisten Monate lang, nachdem der Leichnam schon knochenblank genagt war, die krächzenden Bergdohlenscharen. Mit großer Unverschämtheit stoßen sie angesichts des Jägers auf den stöbernden Dachshund. Ihre Beute theilen sie nicht in Frieden. Schreiend und zankend jagen sie einander die Bissen ab und beißen und necken sich beständig; doch scheint ihre starke gesellige Neigung edler Art zu sein. Wir haben oft bemerkt, wie der ganze Schwarm, wenn ein oder mehrere Stücke aus ihm weggeschossen wurden, mit heftig pfeifenden Klagetönen eine Zeitlang noch über den Erlegten schwebte."

„Kleineren Vögeln, deren sie sich lebend bemächtigen, und gefallenen Thieren hacken sie zuerst die Hirnschale entzwei und fressen die Hirnhöhle gierig aus."

„Ihre oft gemeinsamen Nester sind in den Spalten und Höhlen der unzugänglichsten Kuppen und darum noch selten beobachtet worden. Das einzelne Nest ist flach, groß, besteht aus Grashalmen und hält in der Brütezeit fünf kräheneigroße Eier mit dunkelgrauen Flecken auf hellaschgrauem Grunde. Die Schneekrähen bewohnen gewisse Felsengrotten ganze Geschlechter hindurch und bedecken sie oft fußhoch mit ihrem Kothe (wie im Säntisstock im Schafloch ob dem Thunersee, im Däviloch am Itramengrath ob Grindelwald) — Guanoplätze, die von den Sennen nicht leicht benutzt werden können."

„Dieser Vogel ist einer von denjenigen", sagt Savi, „welche sich am leichtesten zähmen lassen und die größte Anhänglichkeit an ihren Pfleger zeigen. Man kann ihn Jahre lang halten, frei herumlaufen und fliegen lassen. Er springt auf den Tisch und ißt mit Fleisch, Früchte, besonders Trauben, Feigen, Kirschen, Schwarzbrod, trockenen Käse und Dotter. Er liebt die Milch und zieht bisweilen Wein dem Wasser vor. Wie die Raben hält er die Speisen, welche er zerreißen will, mit den Klauen, versteckt das Uebrige und deckt es mit Papier, Splittern u. dgl. zu, setzt sich auch wohl daneben und vertheidigt den Vorrath gegen Hunde und Menschen. Er hat ein seltsames Gelüste zum Feuer, zieht oft den brennenden Docht aus den Lampen und verschluckt denselben, holt ebenso des Winters kleine Gluten aus dem Kamin, ohne daß es ihm im geringsten schadet. Er hat eine besondere Freude, den Rauch aufsteigen zu sehen, und so oft er ein Kohlenbecken wahrnimmt, sucht er ein Stück Papier, einen Lumpen oder einen Splitter, wirft es hinein und stellt sich dann davor, um den Rauch anzusehen. Sollte man daher nicht vermuthen, daß dieser der „brandstiftende Vogel" (Avis incendiaria) der Alten sei?"

„Vor einer Schlange oder einem Krebs u. dgl. schlägt er die Flügel und den Schwanz und krächzt ganz wie die Raben; kommt ein Fremder ins Zimmer, so schreit er, daß man fast taub wird; ruft ihn aber ein Bekannter, so gackert er ganz freundlich. In der Ruhe singt er bisweilen, und ist er ausgeschlossen, so pfeift er fast wie eine Amsel; er lernt selbst einen kleinen Marsch pfeifen."

„War Jemand lang abwesend und kommt zurück, so geht er ihm mit halb geöffneten Flügeln entgegen, begrüßt ihn mit der Stimme, fliegt ihm auf den Arm und besieht ihn von allen Seiten. Findet er nach Sonnenaufgang die Thüre geschlossen, so läuft er in ein Schlafzimmer, ruft einige Mal, setzt sich unbeweglich aufs Kopfkissen und wartet, bis sein Freund aufwacht. Dann hat er keine Ruhe mehr, schreit aus allen Kräften, läuft von einem Orte zum andern und bezeugt auf alle Art sein Vergnügen an der Gesellschaft seines Herrn. Seine Zuneigung setzt wirklich in Erstaunen; aber dennoch macht er sich nicht zum Sklaven, läßt sich nicht gern in die Hand nehmen, und er hat immer einige Personen, die er nicht leiden mag, und nach denen er pickt."

*

Die Raben im engsten Sinne, eine an Sippen und Arten zahlreiche Horde, kennzeichnen sich durch großen, aber verhältnißmäßig kurzen, mehr oder weniger gebogenen, an der Wurzel mit steifen Borstenhaaren überdeckten Schnabel, welcher stets eine schwarze Färbung zeigt, durch mittellange Flügel, welche zusammen gelegt ungefähr das Ende des Schwanzes erreichen, durch starke Füße, welche ebenfalls schwarz gefärbt sind, und durch ein ziemlich reiches Gefieder von vorwaltend schwarzer Farbe mit mehr oder weniger Glanz.

Unter den hierher zu zählenden Vögeln gebührt unserm Kolk- oder Edelraben (Corax nobilis) die erste Stelle. Er ist der Rabe im eigentlichen Sinne des Worts; die vielen Benennungen, welche er außerdem noch führt, sind nichts anderes als unbedeutsame Beinamen. Der Kolkrabe vertritt mit mehreren Verwandten, welche ihm sämmtlich höchst ähnlich sind, eine besondere Sippe, deren Kennzeichen im Folgenden liegen: Der Leib ist gestreckt, der Flügel groß, lang und spitzig, weil die dritte Schwinge alle übrigen an Länge überragt, der Schwanz mittellang, seitlich abgestuft, das Gefieder knapp und glänzend. Die Färbung des Kolkraben ist gleichmäßig schwarz. Nur das Auge ist braun oder bei den jüngern Vögeln blauschwarz und bei den Nestjungen hellgrau. Die Länge beträgt reichlich 2 Fuß, die Breite 4¼ Fuß, die Fittiglänge 17 Zoll, die Schwanzlänge 9¾ Zoll.

Unter allen Raben scheint der Kolkrabe, welcher überhaupt in jeder Hinsicht als das Ur- und Vorbild der ganzen Familie zu betrachten ist, am weitesten verbreitet zu sein. Er bewohnt ganz Europa vom Nordkap an bis zum Kap Tarifa und vom Vorgebirge Finisterre an bis zum Altaï. Er findet sich aber auch im größten Theile Asiens vom Eismeer bis zum Punjab und vom Altaï bis nach Japan, und es ist noch sehr fraglich, ob der im Norden Amerikas lebende Rabe von dem unsrigen verschieden ist oder nicht. Die bedeutendere Größe, welche der nordamerikanische Rabe erreicht, scheint für ersteres zu sprechen, die Verschiedenheiten in der Größe, welche bei den unsrigen beobachtet werden, für letzteres. Bei uns zu Lande ist der stattliche, stolze Vogel nur in gewissen Gegenden häufig, in andern bereits ausgerottet. „Der Kolkrabe liebt", wie ich früher (in meinem „Leben der Vögel") schon einmal gesagt habe, „ein inniges Verhältniß mit dem Menschen gar nicht und sucht jeder Vertraulichkeit von seiten des letzteren auszuweichen. Man findet ihn daher nur an spärlich bewohnten Orten unseres Vaterlandes: in Gebirgen, in zusammenhängenden, hochständigen Waldungen, an felsigen Meeresküsten und in andern Gegenden, wo er möglichst ungestört sein kann. Gegen die Grenzen unseres Erdtheils hin lebt er mit dem Herrn der Erde in besseren Verhältnissen; namentlich ist Das im Süden, Osten und Norden Europas der Fall, höchst wahrscheinlich deshalb, weil der Mensch in den bezüglichen Ländern jener Himmelsstriche nicht so ausgesucht boshaft jede seiner Vergnügungen und Handlungen bemäkelt und richtet, wie er in Mittel- und Westeuropa zu thun sich erlaubt. Hier

ist er, obwohl nirgends selten, doch auch nirgends gerade häufig, während er in Schweden ebensowohl als in Griechenland, in Spanien so gut wie in Rußland gemein zu nennen ist".

„Der Standort eines Kolkrabenpaares ist stets vortrefflich gewählt. Der Vogel bewohnt ein großes Gebiet und sieht besonders auf Manchfaltigkeit der Erzeugnisse desselben. Gegenden, in denen Wald und Feld, Wiese und Gewässer mit einander abwechseln, sind seine liebsten Wohnsitze, weil er hier die meiste Nahrung findet. Die Meeresküste oder ein südliches Gebirge ersetzen ihm solche Vorzüge des platten Landes vollständig; hier sieht man ihn dann nicht mehr einzeln, wie in letzteren, sondern zuweilen in ganzen Flügen." In der Sierra Nevada beobachtete ich eine Schar, welche gegen funfzig Stück zählen mochte; in Lappland traf ich ihn ebenfalls sehr häufig, und Faber und Holboell berichten Aehnliches von Island und Grönland.

Ueber die Lebensweise des Kolkraben hat mein verstorbener Vater vor nunmehr 42 Jahren ausführlich berichtet, und seine Schilderung ist heute noch nicht übertroffen; ich werde sie deshalb dem Nachfolgenden zu Grunde legen und ihr nur hier und da neuere Beobachtungen zufügen.

„Der Kolkrabe lebt gewöhnlich, also auch im Winter, paarweise. Die in Nähe meines Wohnorts horstenden Paare fliegen im Winter oft täglich über unsere Thäler weg und lassen sich auf den höchsten Bäumen nieder. Hört man den einen des Paares, so braucht man sich nur umzusehen, der andere ist nicht weit davon. Trifft ein Paar bei seinem Fluge auf ein anderes, dann vereinigen sich die beiden und schweben einige Zeit mit einander umher. Die Einzelnen sind ungepaarte Junge, welche herumstreichen; denn der Kolkrabe gehört zu den Vögeln, die, einmal gepaart, zeitlebens treu zusammenhalten. Sein Flug ist wunderschön. Er geht fast gerade aus und wird, wenn er schnell ist, durch starke Flügelschwingen beschleunigt; oft aber schwebt der Rabe lange Zeit und führt dabei die schönsten kreisförmigen Bewegungen aus, wobei Flügel und Schwanz stark ausgebreitet werden. Man sieht deutlich, daß ihm das Fliegen keine Anstrengung kostet, und daß er oft blos zum Vergnügen große Lustreisen unternimmt. Gelegentlich derselben nähert er sich auf den Bergen oft dem Boden; über die Thäler aber streift er gewöhnlich in bedeutender Höhe weg. Bei seinen Spazierflügen stürzt er oft einige Fuß weit herab, besonders wenn nach ihm geschossen worden ist, so daß der mit dieser Spielerei unbekannte Schütze glauben muß, er habe ihn angeschossen und werde ihn bald herabstürzen sehen. Während des Winters bringt er den größten Theil des Tages fliegend zu. Der Flug ähnelt dem der Raubvögel mehr, als dem anderer Krähen; er ist so bezeichnend für ihn, daß ihn der Kundige in jeder Entfernung von den verwandten Krähenarten zu unterscheiden im Stande ist. Auf der Erde schreitet der Rabe mit einer scheinbar angenommenen lächerlichen Würde einher, trägt dabei den Leib vorn etwas höher als hinten, nickt mit dem Kopfe und bewegt bei jedem Tritt den Leib hin und her. Beim Sitzen auf Aesten hält er den Leib bald wagrecht, bald sehr aufgerichtet. Die Federn liegen fast immer so glatt an, daß er wie gegossen aussieht; sie werden nur bei Gemüthsbewegungen auf dem Kopfe und dem ganzen Halse gesträubt. Die Flügel hält er gewöhnlich etwas vom Leibe ab. Wie er hierin Nichts mit seinen Verwandten gemein hat, so ist es auch hinsichtlich einer gewissen Liebe, welche die andern Krähenarten zu einander hegen. Die Rabenkrähen leben in größter Freundschaft mit den Nebelkrähen und Elstern, die Dohlen mischen sich unter die Saatkrähen, und keine Art thut der andern etwas zu Leide: die Kolkraben aber werden von den Verwandten gehaßt und angefeindet. Ich habe die Rabenkrähe sehr heftig auf den Kolkraben stoßen sehen, und wenn sich dieser unter einen Schwarm Rabenkrähen mischen will, entsteht ein Lärm, als wenn ein Habicht oder Bussard unter ihnen erscheine. Ein allgemeiner Angriff nöthigt den unwillkommenen Gefährten, sich zu entfernen. Auch dadurch zeichnet sich der Kolkrabe vor den andern Arten aus, daß er an Scheu alle übertrifft. Es ist unglaublich, wie vorsichtig dieser Vogel ist. Er läßt sich nur dann erst nieder, wenn er die Gegend gehörig umkreist und weder durch das Gesicht, noch durch den Geruch etwas für sich Gefährliches bemerkt hat. Er verläßt, wenn sich ein Mensch dem Neste mit Eiern nähert, seine Brut sofort und kehrt dann zu den Jungen, so groß auch seine Liebe zu ihnen ist, nur mit der äußersten Vorsicht zurück. Sein Haß gegen den Uhu ist außerordentlich groß, seine Vorsicht



Kolkrabe.

UNIVERSITATEA DE MEDICINĂ, FARMACIE, ŞTIINŢE ŞI TEHNOLOGIE - TÂRGU MUREŞ
19 15
GEORGE EMIL PALADE

aber noch weit größer; deshalb ist dieser scheue Vogel selbst von der Krähenhütte aus nur sehr schwer zu erlegen."

Das Geschrei des Kolkraben ist bekannt. Die gewöhnlichen Töne, welche die beiden Gatten eines Paares von sich geben, klingen wie „Kork kork, Kolk kolk" oder wie „Rabb rabb rabb", daher sein Name. Diese Laute werden verschieden betont und so mit andern vermischt, daß eine gewisse Manchfaltigkeit entsteht. Bei genauer Beobachtung begreift man wohl, wie die Wahrsager der Alten eine so große Menge von Tönen, welche der Kolkrabe hervorbringen soll, annehmen konnten. Besonders auffallend ist eine Art von Geschwätz, welches das Männchen bei der Paarung im Sitzen hören läßt. Es übertrifft an Vielseitigkeit das Plaudern der Elstern bei weitem."

Es gibt vielleicht keinen Vogel weiter, welcher im gleichen Umfange wie der Rabe Allesfresser genannt werden kann. Man darf behaupten, daß er buchstäblich nichts Genießbares verschmäht und für seine Größe und Kraft Unglaubliches leistet. Ihm munden Früchte, Körner und andere genießbare Pflanzenstoffe aller Art; aber er ist auch ein Raubvogel ersten Ranges. Nicht Kerbthiere, Schnecken, Würmer und kleine Wirbelthiere allein sind es, welchen er den Krieg erklärt; er greift dreist Säugethiere und Vögel an, welche ihn an Größe übertreffen. Er raubt in der unverschämtesten Weise die Nester aus und nicht allein die wehrloser Vögel, sondern auch die der kräftigen Möven, welche sich und ihre Brut wohl zu vertheidigen wissen. Vom Hasen an bis zur Maus und vom Auerhuhn an bis zum kleinsten Vogel ist kein Thier vor ihm sicher. Frechheit und List, Kraft und Gewandtheit vereinigen sich in ihm, um ihn zu einem wahrhaft furchtbaren Räuber zu stempeln. In Spanien bedroht er die Haushühner, in Norwegen die jungen Gänse, Enten und das gesammte übrige Hausgeflügel, auf Island und Grönland jagt er Schneehühner, bei uns zu Lande Hasen, Fasanen und Rebhühner; am Meeresstrande sucht er zusammen, was die Flut ihm zuwarf, und in den nordischen Ländern macht er den Hunden allerlei Abfälle vor den Wohnungen streitig. — „In Island ist er", wie der Isländer Olaffen sagt, „in großer Menge vorhanden, sucht im Winter sein Futter zwischen Hunden und Katzen auf den Höfen, geht in der warmen Jahreszeit am Strande den Fischen nach, hackt im Frühjahr die neugebornen Lämmer todt und verzehrt sie, verjagt die Eidergänse vom Nest, säuft ihre Eier aus, verbirgt diejenigen, welche er nicht fressen kann, einzeln in der Erde. Selbst auf Pferde, welche Wunden oder Beulen haben, setzt er sich und hackt sie an, so daß sie ihn nur durch Wälzen loswerden können. Er folgt in kleinen Scharen dem Adler, wagt sich nicht an ihn, sucht aber Ueberbleibsel von seiner Beute zu erschnappen. Sind wo kranke oder todte alte Kolkraben, oder junge aus dem Nest gefallene zu finden, so verzehrt er sie. Im Winter gesellt sich zu jedem Hause eine Zahl von zwei bis zehn Kolkraben, und diese dulden dann keinen andren mehr bei sich." — Für den unbetheiligten Beobachter ist es ergötzlich zu sehen, wie er zu Werke geht. Den schweizer Jägern folgt er, nach Tschudi, um die geschossenen Gemsen aufzunehmen. Hartschalige Muscheln erhebt er nach Faber's und Holboell's übereinstimmenden Berichten hoch in die Luft und läßt sie von hier auf einen harten Stein oder bezüglich Felsblock fallen, um sie zu zerschmettern. Den Einsiedlerkrebs weiß er, nach A. von Homeyer's Beobachtungen, geschickt zu fassen und aus seiner Wohnung, dem Schneckengehäuse, herauszuziehen: will dieses wegen gänzlichem Zurückziehen des Krebses nicht gleich gelingen, so hämmert er mit dem Gehäuse so lange hin und her, bis der Einsiedler doch endlich zum Vorschein kommt. Er greift große Thiere mit einer List und Verschlagenheit sondergleichen, aber auch mit großem Muth erfolgreich an, die Hasen z. B. ohne alle Umstände, nicht blos kranke oder angeschossene, wie mein Vater annahm. Graf Wodzicki hat hierüber Erfahrungen gemacht, welche jeden etwa noch herrschenden Zweifel beseitigen.

„Die Rolle, welche der Fuchs unter den Säugethieren spielt", sagt der genannte vortreffliche Forscher, „ist unter den Vögeln dem Raben zuertheilt. Er bekundet nämlich einen hohen Grad von List, Ausdauer und Vorsicht. Je nachdem er es braucht, jagt er allein oder nimmt sich Gehilfen; er kennt aber auch jeden Raubvogel und begleitet diejenigen, welche ihm möglicher Weise Nahrung verschaffen können. Oft vergräbt er, wie der Fuchs, die Ueberbleibsel, um im Falle der Noth doch nicht zu

hungern. Hat er sich satt gefressen, so ruft er seine Kameraden zu dem Reste der Mahlzeit herbei. Ebenso macht er es auch, wenn er sie zur Jagd braucht; denn diese betreibt er mit Leidenschaft."

„Im Dezember 1847 ging ich bei hohem Schnee mit einem Gefährten auf die Hasenjagd. Obgleich wir schon einige Male geschossen hatten, erblickten wir doch an einer Schlucht des gegenüber liegenden Berges zwei Raben. Der eine saß ruhig auf dem Rande und blickte hinunter, der andere, welcher etwa zwei Fuß niedriger stand, langte mit dem Schnabel vorwärts und sprang behend zurück. Dies wiederholte er mehrere Male. Beide waren so eifrig beschäftigt, daß sie unser Kommen nicht zu bemerken schienen. Erst als wir uns ihnen bis auf einige Schritte genähert hatten, flogen die Räuber auf, setzten sich aber in einer Entfernung von wenigen hundert Schritten wieder nieder, wie es schien, in der Hoffnung, daß auch wir, wie sonst die Bauern, vorbei gehen würden, ohne ihnen Schaden zu thun: an der Stelle nun, wo wir sie beobachtet hatten, saß in der Schneewand, etwa zwei Fuß tief, ein großer alter Hase. Der eine Rabe hatte denselben von vorn angegriffen, um ihn zum Aufstehen zu zwingen, der andere hatte mit Schnabel und Krallen von oben ein Loch in die Schneewand gebohrt, augenscheinlich in der Absicht, den Hasen von oben herauszujagen. Dieser aber war so klug gewesen, sitzen zu bleiben, und hatte durch Brummen und Fauchen den Raben zurückgescheucht."

„Im Jahre 1850 sah ich im Felde zwei Raben, welche in einer Vertiefung beschäftigt waren. Als ich an die Stelle kam, lag daselbst ein Hase mit blutendem Kopfe in den letzten Zügen. Ich folgte der Spur etwa zwanzig Schritte und fand hier sein Lager mit den deutlichen Anzeichen, daß die Raben ihn herausgetrieben hatten. Wie kurz war seine Flucht gewesen!"

„Im Dezember 1851 sah ich drei Raben, zwei auf dem Boden, den dritten in der Luft. Ein Hase sprang auf und lief was er laufen konnte. Alle Raben verfolgten ihn laut krächzend und stießen, Raubvögeln vergleichbar, bis auf die Erde herab. Der Hase setzte sich einmal, lief darauf weiter, setzte sich zum zweiten Mal und duckte sich endlich zu Boden. Sofort stürzte der eine Rabe sich auf das Opfer, schlug die Krallen in des Hasen Rücken und hieb auf dessen Kopf los. Der andere Rabe kam bald zu Hilfe, und der dritte traf Anstalt, der Beute den Bauch aufzubrechen. Obgleich ich schnell aus dem Schlitten sprang und eiligst auf den Hasen zulief, kam derselbe doch nur noch halb lebendig in meine Hände."

„Im Dezember 1855 traf ich wiederum Raben an, welche bereits mit dem Säubern eines Hasengerippes beschäftigt waren. Ich ging der Hasenspur nach und gelangte in einer Entfernung von etwa 200 Schritt zum Lager. Dasselbe war zwei Fuß tief unter dem Schnee und sehr merkwürdig angelegt; denn ein unterirdischer Gang von etwa acht Fuß Länge, welcher sehr rein ausgetreten war, führte zu dem eigentlichen Lager und ein ähnlicher auf der entgegengesetzten Seite wieder ins Freie. Die Spur der Raben zeigte mir deutlich, daß sich der eine der Räuber in den Gang gewagt hatte, um den Hasen dem andern zuzutreiben."

„Gleich den Jagdhunden folgen die Raben der Spur eines Hasen oft funfzehn bis zwanzig Schritt weit zu Fuß. Durch Krächzen und Stoßen ängstigen sie den armen Schelm und bringen ihn dahin, daß er sich niederdrückt, schließlich die Besinnung verliert und ihnen dann leicht zur Beute wird."

Als Nesträuber benimmt sich der Kolkrabe nicht minder kühn; Wodzicki sah, daß einer sogar das Ei eines Schreiadlerpaars davon trug. Im Norden ist unser Vogel der abscheulichste Nesterplünderer, welchen es geben kann. Ich bestieg in Norwegen einen Felsen, auf dem eine junge Rabenfamilie saß, welche noch von den Eltern gefüttert wurde. Hier fand ich auf einer einzigen Platte gegen sechszig ausgefressene Eier von Eidergänsen, Möven und Brachvögeln unter Hühnerbeinen, Entenflügeln, Lemmingpelzen, leeren Muschelschalen, Ueberresten von jungen Möven, Strandläufern, Regenpfeifern u. s. w. Da die vier Jungen unaufhörlich nach Nahrung kreischten, trugen die Alten fortwährend neue Beute zur Schlachtbank. Kein Wunder, daß sämmtliche Möven der Nachbarschaft, sobald die Raben sich zeigten, wüthend über sie herfielen und sich nach Kräften mit ihnen herumbalgten, kein Wunder, daß auch die Bewohner der nächsten Gehöfte sie verwünschten und aufs Aeußerste haßten!

Es unterliegt leider keinem Zweifel, daß der Kolkrabe durch seine Raubsucht sehr schädlich wird und von verständigen Menschen nicht geduldet werden darf. Auch er bringt Nutzen wie die übrigen Krähen; der Schaden aber, welchen er anrichtet, überwiegt alle Wohlthaten, welche er dem Felde und Garten zufügt. Deshalb ist es auffallend genug, daß dieser Vogel von einzelnen Völkerschaften geliebt und verehrt wird. Namentlich die Araber achten ihn hoch; sie verehren ihn fast wie eine Gottheit, weil sie ihn für unsterblich halten. „Als ich einst", sagt Dr. Labouysse, „einen Raben mit der Kugel erlegen wollte, hielt mich ein Araber zurück mit der Versicherung, daß jener als Heiliger unverwundbar sei. Ich fehlte, zur großen Genugthuung des Arabers, welcher, gläubiger als je, mich nun lebhaft verspottete." Auch die Isländer und Grönländer scheinen nicht feindselig gegen den argen Räuber gesinnt zu sein. „Der Kolkrabe", sagt Faber, „ist so zahm, daß er auf den Häusern und Rücken weidender Pferde ruht." In Grönland darf er nach Holboell's Mittheilung sogar in die Häuser kommen, obgleich er dort stiehlt, wie überall. Die Hirten der kanarischen Inseln sind, nach Bolle's Bericht, anderer Ansicht. Sie nennen den Raben den niederträchtigsten Vogel, welchen es gibt und behaupten, daß er nur allzu oft jungen Ziegen und Lämmern die Augen aushacke, um sie dann bequemer tödten und bezüglich fressen zu können. Die Hirten vernichten deshalb den Raben so viel als möglich und wahrscheinlich nicht ohne gerechten Grund und Ursache.

Auf dem Aas jeder Art ist der Rabe eine regelmäßige Erscheinung, und die vielen biblischen Stellen, welche sich auf ihn beziehen, werden wohl ihre Richtigkeit haben. „Man behauptet", fährt mein Vater fort, „er wittere das Aas meilenweit. So wenig ich seinen scharfen Geruch in Zweifel ziehen will, so unwahrscheinlich ist mir dennoch diese starke Behauptung, welche schon durch das Betragen widerlegt wird. Bei genauerer Beobachtung merkt man leicht, daß der Kolkrabe bei seinen Streifereien etwas Unstetes hat. Er durchfliegt fast täglich einen großen Raum und zwar in verschiedenen Richtungen, um durch das Gesicht Etwas ausfindig zu machen. Man sieht daraus deutlich, daß er einem Aase nahe sei oder sich wenigstens in dem Luftstriche, welcher von dem Aase herzieht, befinden muß, um es zu finden. Wäre er im Stande, Aas meilenweit zu riechen, so würde er auch meilenweit in gerader Richtung darauf zufliegen. Auch der Umstand, daß er einen Ort, auf dem er sich niederlassen will, allemal erst umkreist, beweist, daß er einen Gegenstand nur in gewisser Richtung und schwerlich meilenweit wittern kann." Jeder, welcher den Kolkraben kennt, muß diesen Worten beistimmen, auch trotz Naumann, welcher die von meinem Vater bestrittene Ansicht vertritt. Letzterer Naturforscher stellt die Frage auf, ob wohl der Kolkrabe, wie so oft behauptet worden, auch menschliche Leichname angehe. Nach meiner Ansicht darf unbedingt mit Ja geantwortet werden. Dem Raben gilt es sicherlich vollständig gleich, ob er den Leichnam eines Menschen oder das Aas eines andern Säugethieres vor sich hat, und wir wollen ihn darum nicht schelten; denn wenn der Rabe menschlichen Leichen die Augen aushackt, trifft der Vorwurf nicht ihn, sondern die Menschen selbst, welche barbarisch genug sind, oder wenigstens waren, Leichname den „Vögeln des Himmels" zur Speise vorzuwerfen.

Unter allen deutschen Vögeln, die Kreuzschnäbel etwa ausgenommen, schreitet der Kolkrabe am frühesten zur Fortpflanzung und paart sich oft schon im Anfange des Januar, baut im Februar seinen Horst und legt in den ersten Tagen des März. Der Horst steht auf Felsen oder bei uns auf dem Wipfel eines hohen Baumes, regelmäßig auf einem, welcher schwer erstiegen werden kann. Er ist groß, ungefähr einen Fuß hoch und zwei bis drei Fuß breit. Der Unterbau wird aus starken Reisern zusammengeschichtet, der Mittelbau aus feineren errichtet, die Nestmulde, welche eine Halbkugel von acht bis neun Zoll Durchmesser und vier bis fünf Zoll Tiefe bildet, mit Baststreifen, Baumflechten, Grasstückchen, Schafwolle und dergleichen warm ausgefüttert. Ein alter Horst wird gern wieder benutzt und dann nur ein wenig aufgebessert.

Auch bei dem Nestbau zeigt der Kolkrabe seine Klugheit und sein scheues Wesen. Er nähert sich mit den Baustoffen sehr vorsichtig und verläßt den Horst, wenn er oft Menschen in dessen Nähe bemerkt oder vor dem Eierlegen von demselben verscheucht wird, während er sonst jahrelang so regel-

mäßig zu ihm zurückkehrt, daß ein hannöverscher Forstbeamter nach einander vierundvierzig Junge ein und demselben Horste entnehmen konnte. Das Gelege besteht aus vier bis fünf ziemlich großen Eiern, welche auf grünlichem Grunde braun und grau gefleckt sind. Nach meines Vaters Beobachtungen brütet das Weibchen allein, nach Naumann's Angaben mit dem Männchen wechselweise. Die Jungen werden von beiden Eltern mit Regenwürmern und Kerbthieren, Mäusen, Vögeln, jungen Eiern und Aas genügend versorgt; ihr Hunger aber scheint auch bei der reichlichsten Fütterung nicht gestillt zu werden, da sie fortwährend Nahrung heischen. Beide Eltern lieben die Brut ganz außerordentlich und verlassen die einmal ausgekrochenen Jungen nie. Sie können allerdings verscheucht werden, bleiben aber auch dann immer in der Nähe des Horstes und beweisen durch allerlei klagende Laute und ängstliches Hin- und Herfliegen ihre Sorge um die geliebten Kinder. Wiederholt ist beobachtet worden, daß die alten Raben bei fortdauernder Nachstellung ihre Jungen dadurch mit Nahrung versorgt haben, daß sie die Atzung von oben auf das Nest herabwarfen. Werden einem Rabenpaare die Eier genommen, so schreitet es zur zweiten Brut, werden ihm aber die Jungen geraubt, so brütet es nicht zum zweiten Male in demselben Jahre. Unter günstigen Umständen verlassen die jungen Raben Ende Mai's oder Anfangs Juni den Horst, nicht aber die Gegend, in welcher er stand. Sie kehren noch längere Zeit allabendlich zu demselben zurück und halten sich noch wochenlang in der Nähe auf. Dann werden sie von den Eltern auf Anger, Wiesen und Aecker geführt, hier noch gefüttert, gleichzeitig aber in allen Künsten und Vortheilen des Gewerbes unterrichtet. Erst gegen den Herbst hin macht sich das junge Volk selbständig.

Jung dem Neste entnommene Raben werden nach kurzer Pflege außerordentlich zahm; selbst alt eingefangene gewöhnen sich an den Verlust der Freiheit. Ein Kolkrabe auf einem größeren Gehöft gibt Gelegenheit zu den anziehendsten Beobachtungen. Man lernt bald erkennen, daß er einer der klügsten aller Vögel ist. Sein Verstand schärft sich im Umgange mit dem Menschen in bewunderungswürdiger Weise. Er läßt sich abrichten wie ein Hund, sogar auf Thiere und Menschen hetzen; er führt die drolligsten und lustigsten Streiche aus, ersinnt sich fortwährend Neues und nimmt zu so wie an Alter, so auch an Weisheit, dagegen nicht immer auch an Gnade vor den Augen des Menschen. Auf Tollheiten der verschiedensten Art darf der Besitzer gefaßt sein, und Dies ist der Grund, weshalb der Vogel nicht Jedermanns Freund ist. An das Aus- und Einfliegen kann man den Raben leicht gewöhnen; er macht sich jedoch größerer Freiheit regelmäßig bald unwürdig. Er stiehlt und versteckt das Gestohlene, tödtet junge Hausthiere, Hühner und Gänse, beißt die Leute in die Füße, namentlich diejenigen, welche barfuß gehen, und wird unter Umständen selbst gefährlich, weil er seinen Muthwillen auch an Kindern ausübt. Mit Hunden geht er oft innige Freundschaft ein, sucht ihnen die Flöhe ab und macht sich ihnen sonst nützlich. Auch an Pferde und Rinder gewöhnt er sich und gewinnt sich deren Zuneigung. Er lernt prächtig sprechen, ahmt die Worte in richtiger Betonung nach und wendet sie mit Verstand an: er bellt wie ein Hund, lacht wie ein Mensch, knurrt wie die Haustaube u. s. w., kurz, sucht seine hohen Begabungen in jeder Weise zu bethätigen. Es würde viel zu weit führen, wollte ich alle Geschichten, welche mir über gezähmte Raben bekannt sind, hier wieder erzählen, und deshalb muß es genügen, wenn ich sage, daß der Vogel wahren Menschenverstand beweist und seinen Gebieter ebenso zu erfreuen, als andere Menschen zu ärgern weiß. Wer Thieren den Verstand abschwatzen will, braucht nur längere Zeit einen Raben zu beobachten, derselbe wird ihm beweisen, daß die abgeschmackten Redensarten von Instinkt, unbewußten Trieben und dergl., welche zu Gunsten der Halbgöttlichkeit des Menschen aufgestellt worden sind und werden, auch nicht einmal für die Klasse der Vögel Giltigkeit haben können.

Als die würdigsten Vertreter unserer Kolkraben dürften zwei afrikanische Verwandte angesehen werden können, welche man bezeichnend Geierraben (Corvultur) genannt hat. Nach den uns gewordenen Berichten zu schließen, übertreffen sie ihre europäischen Artgenossen auch in ihrer räuberischen Thätigkeit, nicht blos an Größe. Ein ungewöhnlich dicker, seitlich etwas zusammen gedrückter Schnabel, welcher auf der Oberseite bedeutend gekrümmt ist und deshalb in der That dem Geierschnabel ähnelt, lange Flügel, in denen die vierte und fünfte Schwinge die längsten sind, und ein ziemlich bedeutend abgestufter Schwanz sind die hervorstechenden Kennzeichen der Sippe.

Die beiden Arten, welche man bis jetzt kennt, Corvultur albicollis, vom Vorgebirge der guten Hoffnung, und Corvultur crassirostris, aus Abissinien, ähneln sich. Beide sind glänzend kohlschwarz, bis auf den Nacken, welcher weiß ist. Bei den abissinischen Geierraben schillert das Gefieder der Halsseiten dunkel purpurfarbig, das übrige blauschwarz. Die kleinen Deckfedern des Flügelbugs sind dunkel kastanienbraun und schwarz gemischt. Der weiße birnförmige Flecken im Nacken zieht

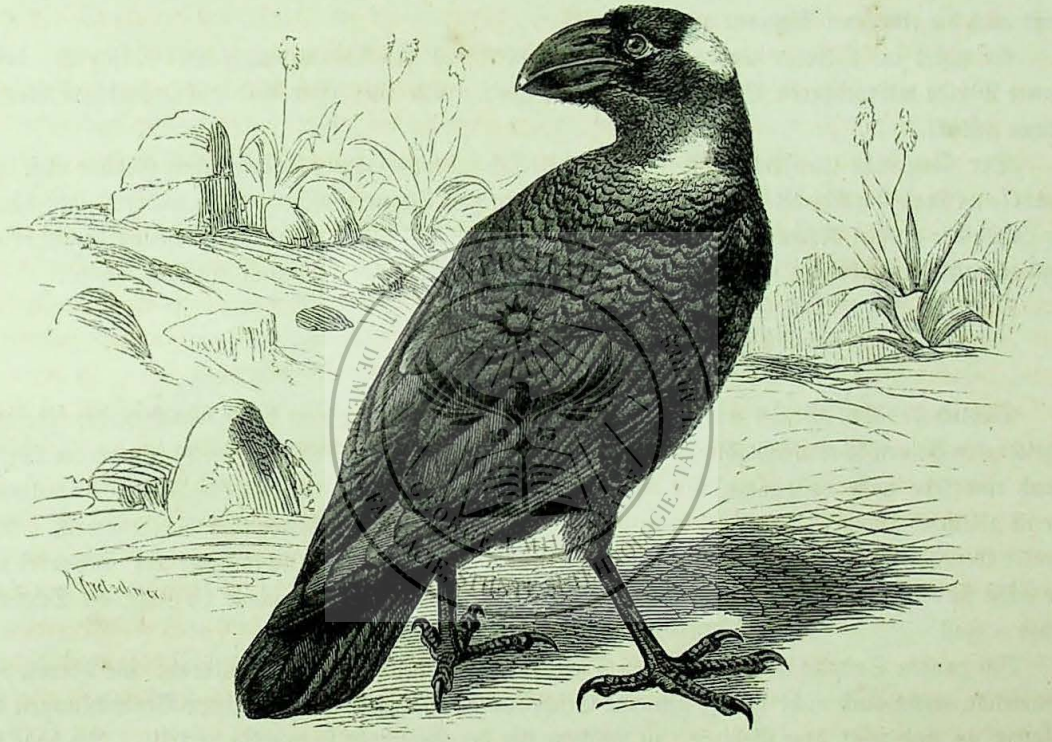

Der Geierrabe (Corvultur crassirostris).

sich bis auf den Scheitel hinauf. Das Auge ist kastanienbraun, der Schnabel wie der Fuß schwarz, an der Spitze aber weiß. Die Länge beträgt nach Rüppell's Messungen 3 Fuß 2 Zoll, die Fittiglänge 1 Fuß 5 Zoll, die Schwanzlänge 9 Zoll.

In den von mir bereisten Gegenden scheint der Geieradler nicht oder doch nur selten vorzukommen, und deshalb kann ich über seine Lebensweise Nichts berichten. Nach Rüppell bewohnt der Vogel nur das abissinische Hochland d. h. einen Gürtel von mehr als 5000 Fuß über dem Meere. „Wir beobachteten ihn", sagt er, „zuerst zu Halai auf dem Tarantagebirge, dann wieder in der Provinz Agamé, in beiden nur in kleinen Familien; aber ziemlich häufig findet er sich auch in Simen und ganz besonders im Gondar selbst. Seine Sitten sind ganz die der Saatkrähe. Er sucht nämlich seine aus Käfern und Würmern bestehende Nahrung im Dünger und auf Brachfeldern und schreit gewöhnlich beim Fliegen."

Rüppell, der ausgezeichnete Naturforscher, hat in Folge seiner überaus großen Kurzsichtigkeit kaum mehr als das Mitgetheilte über das Betragen des Vogels erfahren können; Le Vaillant und

andere Reisende, welche denselben Vogel oder seinen Verwandten beobachten konnten, urtheilen anders. Der Geierrabe, erzählt Le Vaillant, ist gefräßig, frech, unrein, schreilustig und ungesellig; er vertritt also den Raben vollständig. Seine Stimme ähnelt mehr oder weniger diesem Verwandten, wie denn der Geierrabe überhaupt in seinen Sitten und Wesen dem Bilde jenes allbekannten Vogels entspricht. Seine Hauptnahrung ist Aas, und auf ihm vereinigt er sich oft zu sehr starken Trupps. Er liebt es aber auch, lebende Beute zu machen, greift Schafe und junge Gazellen an, hackt ihnen die Augen und die Zunge aus und tödtet und zerreißt sie. Nicht minder folgt er den Herden der Büffel, der Rinder und Pferde, selbst dem Nashorn und dem Elefanten, welche ihm ebenfalls Nahrung zollen müssen. Hätte er die nöthige Kraft, er würde diesen Thieren gefährlich werden; so aber muß er sich begnügen, mit seinem Schnabel die wunden Stellen zu bearbeiten, welche durch Zecken und Maden verursacht werden. Diese Quälgeister der Säugethiere finden sich bei vielen von ihnen so zahlreich, daß sie es den Raben gern erlauben, auf ihrem Rücken herumzuhacken, selbst wenn das Blut danach läuft; denn der Rabe begnügt sich nicht mit den Kerbthieren, sondern frißt auch die eiternden Wunden aus.

Er nistet im Oktober und legt ein großes Nest auf den Baumzweigen aus Reisig an, dessen innere Mulde mit weicheren Stoffen ausgefüttert wird. Die vier Eier sind auf grünlichem Grunde braun gefleckt.

Der Geierrabe wandert nicht, sondern hält sich jahraus jahrein in demselben Gebiete auf. Le Vaillant fand ihn überall auf seinen Reisen, an einigen Orten häufiger als an andern, sehr häufig im Lande der großen Namaquen, seltener in der Umgebung der Kapstadt. Zuweilen mischt er sich auch mit andern Rabenarten zusammen, welche ja ohnehin dieselbe Nahrung mit ihm theilen.

Südlich des 18. Grads nördl. Breite begegnet man zuerst einem durch sein Gefieder sehr ausgezeichneten kleinen schwachschnäbligen Raben, welcher weit über Afrika verbreitet ist und im Westen durch eine sehr nahe verwandte Art vertreten wird: dem Schildraben (Pterocorax scapulatus). Er ist glänzend schwarz, auf der Oberbrust und einem breiten Nackenbande aber blendendweiß. Das dunkle Gefieder schillert, das lichte glänzt wie Atlas. Das Auge ist lichtbraun, der Schnabel und die Füße sind schwarz. Die Länge beträgt ungefähr 18 Zoll, die Fittiglänge 13 Zoll, die Schwanzlänge 6 Zoll.

Im ganzen Sudahn und auch in den Tiefebenen Abissiniens ist der Schildrabe eine überall vorkommende, wenn auch nicht gerade gemeine Erscheinung. Er gehört nach meinen Beobachtungen den Ebenen an und fehlt dem Gebirge, in welchem ihn der Geierrabe so würdig vertritt. Ich habe ihn gewöhnlich paarweise gefunden. Zuweilen vereinigen sich übrigens mehrere Paare zu einer kleinen Gesellschaft, welche jedoch niemals längere Zeit zusammenbleibt. In größeren Scharen habe ich ihn nicht bemerkt.

Hartmann sagt, daß ihn der Schildrabe nicht blos durch seine Befiederung, sondern auch durch sein possirliches Wesen an die Elster erinnert habe: ich meinestheils glaube gefunden zu haben, daß er unseren Kolkraben mehr, als allen übrigen Verwandten entspricht. So viel aber ist gewiß: er ist ein höchst zierliches Thier. „Sein Flug", so habe ich in meinen „Ergebnissen u. s. w." gesagt, „ist gewandt, leicht, schwebend und sehr schnell; dabei nimmt sich der Vogel prächtig aus. Die spitzen Schwingen und der abgerundete Schwanz geben ihm beinahe etwas Falkenartiges, und der weiße Brustfleck schimmert auf weit hin. Sein Gang ist ernst und würdevoll, aber doch leicht und fördernd; seine Stimme ist ein sanftes „Kurr", welches entfernt an manchen Ton des Kolkraben erinnert."

„In allen Gegenden, wo der Schildrabe häufig ist, hat er sich mit dem Menschen befreundet. Scheu fand ich ihn nur in manchen Theilen der Samhara; doch war es auch hier mehr die fremdartige, ihm auffallende Erscheinung des Europäers, als die Furcht vor dem Menschen überhaupt,

welche ihn bedenklich machte. Am Lagerplatz einer Karavane scheut er sich auch vor dem Europäer nicht mehr. In den Küstendörfern der Samhara ist er ein regelmäßiger Gast; im Dorfe Ed sah ich ihn auf den Firsten der Strohhütten sitzen, wie die Nebel- oder Saatkrähe auf unseren Gebäuden. Sein Horst wird auf einzelnen Bäumen der Steppe oder des lichteren Waldes angelegt und enthält in den ersten Monaten der großen Regenzeit drei bis vier Eier. Ich habe dieselben nicht gesehen, aber genügende Beschreibungen von ihnen erhalten. Sie scheinen denen der übrigen Raben in jeder Hinsicht zu ähneln. Gegen die Jungen zeigt sich das Elternpaar außerordentlich zärtlich, und muthvoll stößt es falkenartig auf den sich nahenden Menschen herab."

„Im ganzen Ost-Sudahn und in Habesch wird der Schildrabe von dem Menschen geduldet oder, wenn man will, nicht beachtet. Als eigentlich unreinen Vogel betrachtet man ihn nicht; doch fällt es Niemand ein, sich seiner zu bemächtigen und sein Fleisch zu benutzen. In der Gefangenschaft habe ich ihn nie gesehen und nie gehalten, weil ich zufällig keine Jungen von ihm bekam.

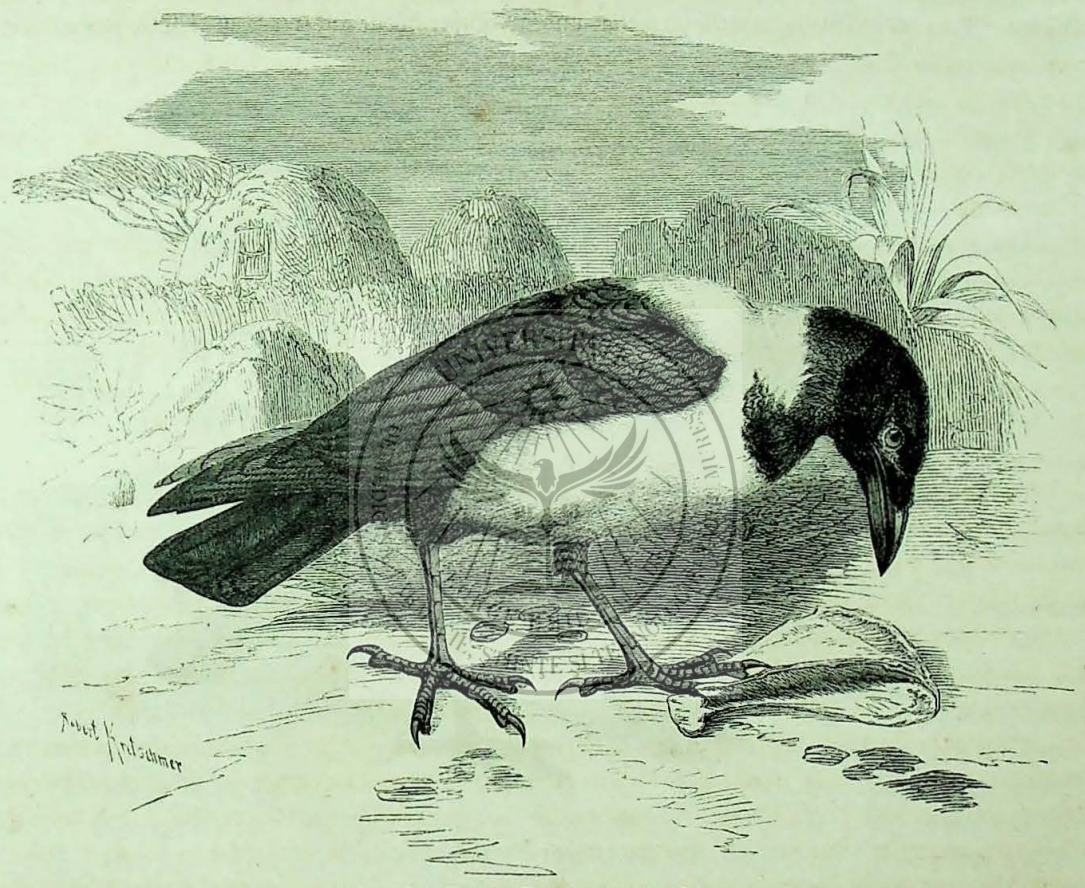

Der Schildrabe (Pterocorax scapulatus).

Die Krähen (Corvus) unterscheiden sich von den Raben durch verhältnißmäßig kleinen Schnabel, nur abgerundeten, nicht aber abgestuften Schwanz und ein sehr lockeres, wenig glänzendes Gefieder.

In unserm Vaterlande kommen zwei Arten der Sippe überall häufig, wenigstens zu gewissen Zeiten, vor. Diese beiden Arten sind die Rabenkrähe (Corvus corone) und die Nebelkrähe (Corvus cornix). Beide gleichen sich in der Größe so vollkommen, daß sie, gerupft, schwerlich zu unterscheiden sein dürften. Beide paaren sich gegenseitig gar nicht selten unter einander, und beide

sind deshalb seit geraumer Zeit der Zankapfel der Vogelkundigen gewesen. Gloger vertritt mit aller Entschiedenheit die Ansicht, daß beide nur als klimatische Ausartungen ein und desselben Thieres zu betrachten seien; ich glaube mit derselben Entschiedenheit das Gegentheil behaupten zu dürfen: — aus dem ganz einfachen Grunde, weil gerade die Verbreitung dieser Vögel Gloger's Annahme widerspricht.

Die Rabenkrähe ist schwarz mit veilchen- oder purpurfarbenem Schiller und braunem Augenstern, in der Jugend mattschwarz mit grauem Augenstern. Bei der Nebelkrähe sind nur der Kopf, der Vorderhals, die Flügel und der Schwanz schwarz, das übrige ist hellaschgrau oder bei den Jungen schmuzigaschgrau. Die Länge beträgt bei der einen wie bei der andern 18 bis 19 Zoll, die Breite 38 bis 40 Zoll; der Fittig mißt 12½ bis 13 Zoll, der Schwanz 7 bis 8 Zoll.

Gloger nimmt einfach an, daß das Klima Nebelkrähen in Rabenkrähen umgewandelt habe. Zur Entschuldigung der vielen Naturforscher, welche unbegreiflicher Weise anderer Ansicht sind, sagt er: „Es

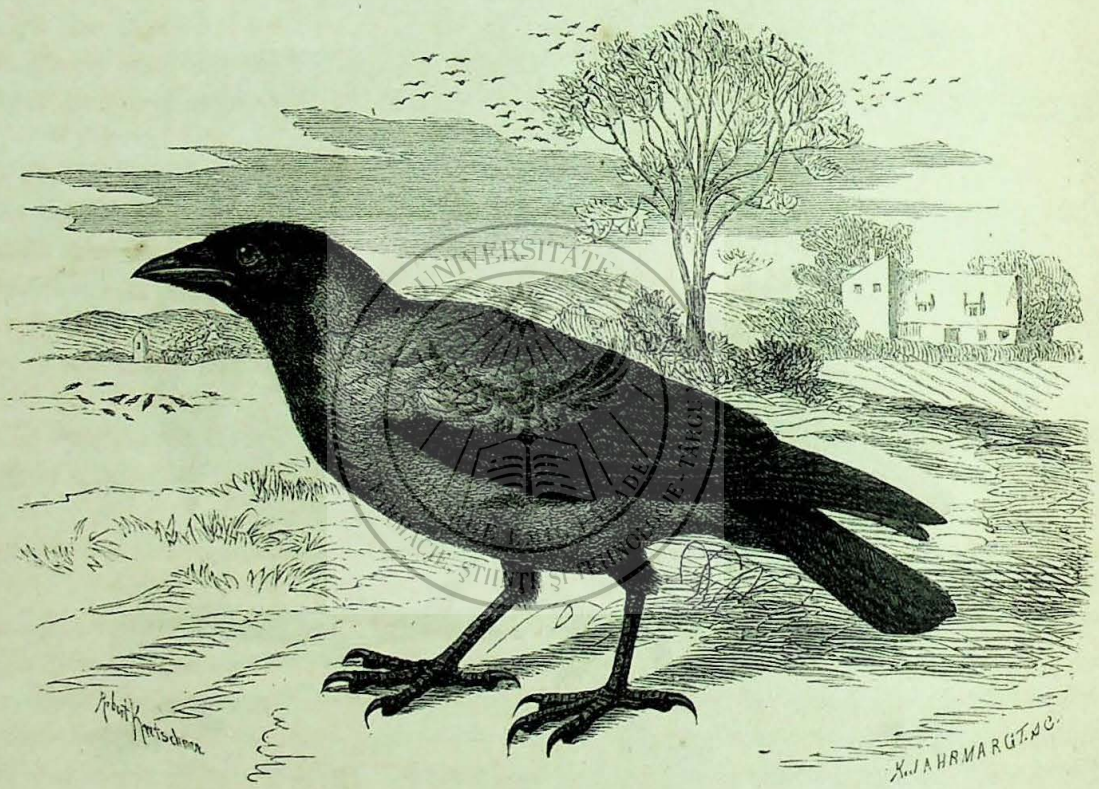

Die Nebelkrähe (Corvus cornix).

ist übrigens, da diese klimatischen Verschiedenheiten von jeher so bekannt waren und wirklich sehr groß sind, kein Wunder, daß man die schwarze unter dem Namen Rabenkrähe ganz bestimmt als ein der Art nach verschiedenes Geschöpf trennen zu müssen glaubte, zumal da häufig beide in einem Landstriche angetroffen werden. Neuere sorgfältige Untersuchungen über die Farben beider, gleichwie die Beobachtung ihrer Sitten beweisen nunmehr hinlänglich, daß diese Trennung ein entschiedener, wenn auch nicht allein höchst verzeihlicher, sondern ein damals fast unvermeidlicher Irrthum war, ein Irrthum, bei welchem heutzutage blos die Macht der Gewohnheit Ursache sein kann, daß er nicht noch schneller allgemein schwinden zu wollen scheint, obwohl nicht zu verkennen ist, daß die Zahl Derer, welche ihn fernerhin noch theilen wollen, jetzt schnell immer kleiner wird."

Von dem Studirzimmer aus läßt sich gegen diese Angabe durchaus Nichts einwenden; etwas anders aber gestaltet sich die Sache, wenn man die Lebensverhältnisse und namentlich die Verbreitung der beiden Krähenarten unbefangen prüft. Es ergibt sich sofort als unumstößliche Thatsache, daß

das Klima erfahrungsmäßig nicht den geringsten Einfluß übt. Entweder verwandelt nach Gloger's Ansicht das nördliche Klima die Rabenkrähe in eine Nebelkrähe oder umgekehrt das südliche die Nebelkrähe in eine Rabenkrähe; ein Drittes ist nicht wohl anzunehmen. Nun aber finden wir die durch die lange Winternacht des Nordens vielleicht ausgebleichte Nebelkrähe keineswegs blos in Skandinavien, vom Nordkap an bis zur südlichsten Spitze, im größten Theile Rußlands und in Norddeutschland, sondern begegnen ihr auch in Galizien, Ungarn, Steiermark, in Süditalien, in Griechenland und in ganz Egypten, hier vom Meere an bis zur Grenze Nubiens, sowie in Afganistan und Japan, ohne bemerken zu können, daß das doch sehr verschiedene Klima Südeuropas oder Nordafrikas auch nur den Anfang zu einer Schwärzung des ursprünglich nordischen Vogels gemacht habe. Die Rabenkrähe hingegen lebt in ganz Mittel- und Süddeutschland, in Frankreich, aber auch in einem großen Theile Asiens, namentlich in Sibirien und falls die Beobachtungen richtig sind, auch selbst auf Java, regelmäßig da, wo die Nebelkrähe nicht auftritt. Eine ersetzt also die andere, ohne sich jedoch irgendwie an die Verschiedenheit des Klimas zu binden, und deshalb eben kann von einem Einflusse desselben durchaus keine Rede sein. Nun gibt es aber allerdings Gegenden, wo die Verbreitungskreise der beiden Arten an einander stoßen, und in solchen Gegenden kommt es in der That sehr häufig vor, daß die beiden sich so innig verwandten Vögel eine Mischlingsehe eingehen. Diese Thatsache beweist aber eben nur, daß die Annahme von den „Einpaarlern" unrichtig ist, keineswegs hingegen, daß die beiden Krähen, weil sie sich paaren, gleichartig sein müssen. Ich werde noch wiederholt Gelegenheit haben, hervorzuheben, daß derartige Mischlingsehen ganz aus freien Stücken von Vögeln eingegangen werden, welche kein Mensch als Spielarten ein und derselben Grundform betrachten wird. So lange also der Artbegriff nicht vollständig über den Haufen geworfen ist, werden wir beide Krähen stets als verschiedene Vögel auffassen müssen, so innig ihre Verwandtschaft auch sein mag. Bildeten beide wirklich nur eine Art, so wäre es unbegreiflich, warum da, wo die eine Krähe ausschließlich auftritt, nicht auch einmal die andere vorkommen könnte; denn da es der Natur nun einmal beliebt, eine Raben- und eine Nebelkrähe auszubilden, könnte sie ebensogut auch in Egypten, wo es nur Nebelkrähen gibt, Rabenkrähen und umgekehrt da, wo diese ausschließlich leben, Nebelkrähen auftreten lassen.

Hinsichtlich der Lebensweise unterscheiden sich Raben- und Nebelkrähe allerdings nicht, wenigstens unsern blöden Sinnen nicht; denn sie selbst werden sicher wissen, wie sie zu einander stehen.

Beide sind Stand- oder höchstens Strichvögel. Sie halten sich paarweise zusammen und bewohnen gemeinschaftlich ein größeres oder kleineres Gebiet, aus welchem sie sich selten entfernen. Strenge Winterkälte macht insofern eine Ausnahme, daß die nördlich lebenden Arten kleine Streifzüge nach Süden hin antreten, während die Mitglieder derselben Art in südlichen Ländern kaum an das Streichen denken. Feldgehölze bilden ihre liebsten Aufenthaltsorte; sie meiden aber auch größere Waldungen nicht und siedeln sich da, wo sie sich sicher wissen, auch in unmittelbarer Nähe des Menschen, also beispielsweise in Baumgärten an. Sie sind gesellig im hohen Grade, leiblich wie geistig begabt und somit befähigt, eine sehr bedeutsame Rolle zu spielen. Sie gehen gut, schrittweise, zwar etwas wackelnd, jedoch ohne jede Anstrengung, fliegen leicht und ausdauernd, wenn auch minder gewandt als die eigentlichen Raben, sind feinsinnig, namentlich was Gesicht, Gehör und Geruch anlangt, und stehen an geistigen Fähigkeiten kaum oder nicht hinter dem Kolkraben zurück. Im Kleinen leisten sie ungefähr Dasselbe, was der Rabe im Großen auszuführen vermag; da sie aber regelmäßig blos kleineren Thieren gefährlich werden, überwiegt der Nutzen, welchen sie stiften, den Schaden, den sie anrichten. Man darf mit aller Bestimmtheit annehmen, daß sie zu den wichtigsten Vögeln unserer Heimat gehören, daß ohne sie die überall häufigen und überall gegenwärtigen schadenbringenden Wirbelthiere und verderblichen Kerbthiere in der bedenklichsten Weise überhand nehmen würden. Ein Vogelnest plündern allerdings auch sie aus, und einen kranken Hasen oder ein Rebhuhn überfallen sie ebenfalls; sie können auch wohl im Garten und Gehöft mancherlei Unfug stiften: was aber will es sagen, wenn sie während einiger Monate ein Dutzend Eier wegschleppen oder sich anderer Sünden in demselben Umfange schuldig machen, gegen den unschätzbaren Nutzen, welchen ihre Thätigkeit während des ganzen übrigen Jahres

dem Menschen bringt! Es ist geradezu ein Frevel, wenn diese Thiere befehdet werden; es ist eine wahre Sünde gegen unsere heutige Bildung, wenn der Mensch glaubt, daß er mehr leisten könne, als unsere Krähen, wenn er z. B. Gift gegen Mäusefraß auslegt, und dadurch kaum mehr Mäuse vertilgt, als Krähen, welche ihrerseits das gefräßige Heer in der umfassendsten Weise bekämpfen. Es ist ein Beweis von mangelndem Verständniß, wenn von Obrigkeits wegen Preise ausgesetzt werden für Vernichtung der Krähen, da man mit aller Bestimmtheit behaupten kann, daß durch den Tod einer einzigen Krähe der Land- und Forstwirthschaft ein weit größerer Schaden erwächst, als durch die Thätigkeit von zehn lebenden. Auf diesen großen Nutzen unserer Vögel nachdrücklich hinzuweisen, halte ich für viel wichtiger, als eine ausführliche Beschreibung ihres Lebens, so beachtenswerth dieses im übrigen auch ist.

Das tägliche Leben der Krähen ist ungefähr folgendes: Sie fliegen vor Tagesanbruch auf und sammeln sich, ehe sie nach Nahrung ausgehen, auf einem bestimmten Gebäude oder großen Baum, so lange sie nicht Verfolgung erfahren. Vonhieraus vertheilen sie sich dann über die Felder, vermischen sich wohl auch mit andern Arten ihrer Familie, namentlich während der Zugzeit. Bis gegen den Mittag hin sind sie eifrig mit Aufsuchen ihrer Nahrung beschäftigt. Sie schreiten Felder und Wiesen ab, folgen dem Pflüger, um die von ihm bloßgelegten Engerlinge aufzulauern, lauern vor Mäuselöchern, spähen nach Vogelnestern umher, untersuchen die Ufer der Bäche und Flüsse, durchstöbern die Gärten, kurz, machen sich überall zu schaffen. Dabei kommen sie gelegentlich mit andern ihrer Art zusammen und betreiben ihre Arbeit eine Zeitlang gemeinschaftlich. Ereignet sich etwas Auffallendes, so sind sie gewiß die ersten, welche es bemerken und andern Geschöpfen anzeigen. Ein Raubvogel wird mit großem Geschrei begrüßt und so eifrig verfolgt, daß er oft in seinem Gewerbe behindert wird. Snell hat sehr Recht, wenn er auch diese Handlungsweise der Krähen als Nutzen hervorhebt; denn es unterliegt gar keinem Zweifel, daß die räuberische Thätigkeit der schädlichen Raubvögel durch die Krähen bedeutend gehindert wird, sei es, indem sie den Raubvogel unmittelbar angreifen, sei es, indem sie ihn dem Menschen und den Thieren verrathen. Gegen Mittag fliegen die Krähen einem dichten Baume zu und verbergen sich hier im Gelaube desselben, um Mittagsruhe zu halten. Nachmittags gehen sie zum zweiten Male nach Nahrung aus, und gegen Abend versammeln sie sich in großer Menge auf bestimmten Plätzen, gleichsam in der Absicht, sich hier gegenseitig die Erlebnisse des Tages auszutauschen. Dann begeben sie sich zum Schlafplatze, einem bestimmten Waldtheile, welcher alle Krähen eines großen Gebiets vereinigt. Hier erscheinen sie mit größter Vorsicht, gewöhnlich erst, nachdem sie mehrmals Späher vorausgesandt haben. Sie kommen nach Einbruch der Nacht an, fliegen still dem Orte zu und setzen sich so ruhig auf, daß man Nichts als das Rauschen der Schwingen vernimmt. Nachstellungen machen sie im höchsten Grade scheu. Sie lernen den Jäger sehr bald von dem ihnen ungefährlichen Menschen unterscheiden und vertrauen überhaupt nur Dem, von dessen Wohlwollen sie sich vollständig überzeugt haben.

Im Februar und März regt sich die Liebe in ihnen. Die einzelnen Paare halten sich dann noch enger zusammen als sonst, schwatzen in liebenswürdiger Weise mit einander, und das Männchen macht außerdem durch sonderbare Bewegungen und Verneigungen und eigenthümliches Breiten der Schwingen seiner Gattin in artiger Weise den Hof. Der Horst wird zu Ende des März oder im Anfang des April auf hohen Bäumen angelegt oder ein vorjähriger für die neue Brut wieder hergerichtet. Er ähnelt dem des Kolkraben, ist aber bedeutend kleiner, höchstens zwei Fuß breit und nur vier Zoll tief. Auf die Unterlage dürrer Zweige folgen Baststreifen, Grasbüsche, Quecken und andere Wurzeln, welche sehr oft durch eine Lage lehmiger Erde verbunden werden. Die Mulde wird mit Wolle, Kälberhaaren, Schweinsborsten, Baststückchen, Grashalmen, Mosstengeln, Lumpen und dergleichen ausgefüttert. In der ersten Hälfte des Aprils legt das Weibchen drei bis fünf, höchst selten sechs Eier, welche auf blaugrünlichem Grunde mit olivenfarbenen, dunkelgrünen, dunkelaschgrauen und schwärzlichen Punkten und Flecken gezeichnet sind. Das Weibchen brütet allein, wird aber nur dann vom Männchen verlassen, wenn dieses wegfliegen muß, um für sich und die Gattin Nahrung

zu erwerben. Die Jungen werden mit der größten Liebe von beiden Eltern gepflegt, gefüttert und bei Gefahr muthvoll vertheidigt.

Da, wo beide Krähenarten als Standvögel vorkommen, ist es durchaus nichts Seltenes, eine Nebelkrähe mit einer Rabenkrähe gepaart zu sehen. Es geschieht Dies ohne zwingende Nothwendigkeit; wenigstens kann man nicht wohl annehmen, daß da, wo es so viele Krähen gibt, ein Weibchen in die Verlegenheit kommen könne, sich ein Männchen von der andern Art suchen zu müssen oder umgekehrt. Naumann hat beobachtet, daß das Männchen einer Rabenkrähe, dessen Weibchen er getödtet hatte, sich einem Nebelkrähenweibchen anpaarte und mit diesem brütete, es also durchaus nicht für nöthig fand, sich eine gleichartige Gattin zu suchen. Die aus derartiger Ehe herrührenden Bastarde ähneln entweder dem Vater und bezüglich der Mutter, oder aber sie stehen hinsichtlich ihrer Färbung zwischen beiden Eltern mitten inne, wenn auch nicht in der strengen Bedeutung des Worts; denn es ist geradezu unmöglich, die unendliche Menge der Farbenverschiedenheiten, welche diese Bastarde zeigen, anzugeben. Nun soll es, und zwar ebenfalls nicht selten, auch vorkommen, daß zwei Bastarde sich mit einander verpaaren und Junge erzeugen, welche, wie man sagt, immer wieder in die beiden Hauptarten zurückschlagen d. h. entweder die Färbung der Rabenkrähe zeigen, oder das Kleid der Nebelkrähe erhalten. Hierauf hauptsächlich begründet sich die Ansicht einiger Naturforscher, daß man beide Krähen als gleichartig zu betrachten habe. Ich glaube, daß diese Ansicht schon aus dem Grunde bedenklich ist, weil wir über Bastarde noch keineswegs hinlänglich unterrichtet sind, also gar nicht sagen können, ob sich eine Bastardfärbung wirklich durch Geschlechter hindurch erhält oder nicht.

Beide Krähenarten lassen sich ohne irgend welche Mühe jahrelang in der Gefangenschaft erhalten und leicht zähmen. Sie lernen auch sprechen, falls es der Lehrer nicht an Ausdauer fehlen läßt. Doch sind sie als Stuben- oder Hausvögel kaum zu empfehlen. Aus dem Zimmer verbannt sie ihre Unreinlichkeit oder richtiger der Geruch, welchen sie auch dann verbreiten, wenn ihr Besitzer den Käfig nach Kräften rein zu halten sich bemüht; im Gehöft oder Garten aber darf man sie auch nicht frei umherlaufen lassen, weil sie ebenso wie die Raben allerlei Unfug stiften. Die Sucht, glänzende Dinge aufzunehmen und zu verschleppen, theilen sie mit ihren schwächeren Verwandten, die Raub- und Mordlust mit dem Kolkraben. Auch sie überfallen kleine Wirbelthiere, selbst junge Hunde und Katzen, hauptsächlich aber das Geflügel, tödten es oder martern es wenigstens in abscheulicher Weise. Hühner und Taubennester werden von den Strolchen bald entdeckt und dann rücksichtslos geplündert.

Im Fuchs und Baummarder, im Wanderfalken, dem Habicht und dem Uhu haben die Krähen Feinde, welche ihnen gefährlich werden können. Außerdem werden sie von mancherlei Schmarotzern, die sich in ihrem Gefieder einnisten, belästigt. Es ist wahrscheinlich, daß der Uhu den außerordentlichen Haß, welchen die Krähen gegen ihn an den Tag legen, sich durch seine nächtlichen Anfälle auf die dann wehrlosen Vögel zugezogen hat; man weiß wenigstens mit Bestimmtheit, daß er ein ganz außerordentlicher Freund von Krähenfleisch ist. Seine nächtlichen Mordthaten werden von den Krähen nach besten Kräften vergolten. Weder der Uhu noch eine andere Eule dürfen sich bei Tage sehen lassen. Sobald einer der Nachtvögel entdeckt worden ist, entsteht ein ungeheurer Aufruhr in der ganzen Gegend. Sämmtliche Krähen eilen herbei und stoßen mit einer beispiellosen Wuth auf diesen Finsterling in Vogelgestalt. Auf diesen Haß gründet sich eine Jagdweise, welche besser Krähen gegenüber nicht angewandt werden sollte: die vor der Krähenhütte. Letztere ist ein größtentheils unter der Erde angelegter Bau mit Schießscharten, von welchen aus mehrere im rechten Abstande eingepflanzte dürre Bäume, die sogenannten Krakeln, beschossen werden können. Die Hütte selbst wird wo möglich auf der Kuppe eines Berges angelegt, welchen man erfahrungsmäßig als Zugstraße der Krähen und Raubvögel kennen gelernt hat. Ein lebender Uhu ist der Lockvogel im schlimmsten Sinne des Worts. Er wird vor der Hütte angefesselt und zeigt durch sein Augendrehen die Ankunft der Krähen und Raubvögel an. Die einen wie die andern versuchen, nachdem sie ihrerseits den Uhu gesehen haben, ihren Haß zu bethätigen und werden dabei von der Hütte aus niedergeschossen. Daß dieses Vergnügen gewöhnlich in eine Metzelei ausartet, braucht kaum erwähnt zu werden. Es läßt

sich Nichts einwenden, so lange die von der Krähenhütte aus betriebene Vertilgung nur schädlichen Raubvögeln gilt; das eigentliche Krähenschießen aber ist eben so gut als Barbarei zu brandmarken, wie die Hetzjagden als solche gebrandmarkt worden sind.

Um Krähen von Orten abzuhalten, wo sie lästig werden, genügt es, eine einzige von ihnen zu schießen und den Leichnam als Scheuche aufzuhängen. Mehr ist durchaus nicht nöthig. Der Mensch kann seinerseits damit Alles erreichen, was er erreichen muß; denn im übrigen soll er, wie ich nochmals wiederholen will, die nützlichen Vögel draußen im Flur und Hag gewähren lassen, ohne sie im geringsten zu behelligen. Sie bezahlen eine derartige Nachsicht tausendfach.

Nützlicher noch als Raben- und Nebelkrähe und deshalb der allgemeinsten Beachtung werth, ist die vierte unserer Rabenarten, die Saat- oder Feldkrähe, Hafer- oder Ackerkrähe, Krahenveitel, Karechel, Kurock, Rooke, der Nackt- oder Grindschnabel (Corvus frugilegus oder Frugilegus segetum). Sie unterscheidet sich von den eigentlichen Krähen durch schlankeren Leibesbau,

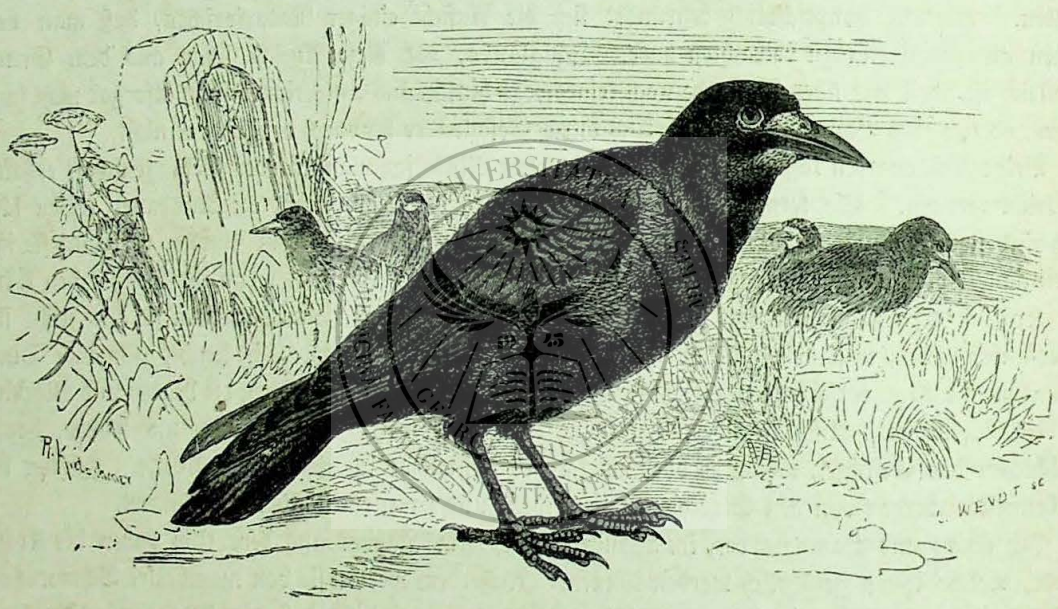

Die Saatkrähe (Corvus frugilegus oder Frugilegus segetum).

sehr gestreckten Schnabel, verhältnißmäßig lange Flügel, stark abgerundeten Schwanz, ein knappes, prachtvoll glänzendes Gefieder und ein im Alter nacktes Gesicht, welch letzteres jedoch nur Folge von ihren Arbeiten im Boden ist. Ihre Länge beträgt 18 bis 19 Zoll, die Breite 37 bis 39 Zoll; der Fittig mißt 13 bis 14 Zoll, der Schwanz 10½ Zoll. Das Gefieder der alten Vögel ist gleichmäßig purpurblauschwarz, das der Jungen mattschwarz. Letztere unterscheiden sich auch von den Alten durch ihr befiedertes Gesicht.

Die Saatkrähe ist hinsichtlich ihrer Verbreitung beschränkter, als Raben- und Nebelkrähe. Sie bewohnt die Ebenen Südeuropas und des südlichen Sibiriens, Afganistan, Kaschmir u. s. w. Schon in Schweden ist sie selten, und in Südeuropa erscheint sie nur auf ihrer Winterreise. Abweichend von ihren bisher genannten Verwandten nämlich wandert sie regelmäßig und zwar in ungeheuren Scharen bis Südeuropa und Nordafrika. In Spanien habe ich sie während des ganzen Winters von Ende Oktobers an bis Anfangs März häufig und immer in zahlreichen Banden gesehen und in Egypten in denselben Monaten ebenso regelmäßig beobachtet.

Fruchtbare Ebenen, in denen es Feldgehölze gibt, sind der eigentliche Aufenthaltsort dieser Krähe. Im Gebirge fehlt sie als Brutvogel gänzlich; hier sieht man sie nur auf dem Zuge. Ein hochstäm-

miges Gehölz von geringem Umfange wird zum Nistplatz und bezüglich zum Mittelpunkt einer gewissen Anzahl von Krähen, und vonhieraus vertheilen sie sich über die benachbarten Felder.

In ihrem Betragen hat die Saatkrähe Manches mit ihren beschriebenen Verwandten gemein; sie ist aber weit furchtsamer und harmloser als diese. Ihr Gang ist eben so gut, ihr Flug leichter, ihre Sinne sind nicht minder scharf, und ihr Verstand ist im gleichen Grade entwickelt, als bei den übrigen Krähen; doch ist sie weit geselliger, als alle Verwandten, und nicht blos gesellig unter sich, sondern auch fremden Arten gegenüber. So vereinigt sie sich gern mit Dohlen und Staaren, überhaupt mit Vögeln, welche eben so schwach oder schwächer sind, als sie, während sie Raben- und Nebelkrähe schon meidet und den Kolkraben so fürchtet, daß sie sogar eine altgewohnte Niederung, aus welcher sie der Mensch kaum vertreiben kann, verläßt, wenn sich ein Kolkrabe hier häuslich niederläßt. Ihre Stimme ist ein tiefes heiseres „Kra" oder „Kroa"; im Fliegen aber hört man oft ein hohes „Girr" oder „Quer" und regelmäßig auch das „Jack jack" der Dohle. Es wird der Saatkrähe leicht, mancherlei Töne und Laute nachzuahmen; sie soll sogar in gewissem Grade singen lernen; dagegen läßt sie sich kaum zum Sprechen abrichten.

Wenn man die Saatkrähe vorurtheilsfrei beobachtet, lernt man sie bald achten und lieben. Auch sie kann unangenehm werden, namentlich da, wo sie sich fest ansiedelt und allen Bemühungen des Menschen, sie zu vertreiben, den hartnäckigsten Widerstand entgegensetzt, in Lustgärten z. B., wo sie während der Nistzeit die Spaziergänge in der abscheulichsten Weise beschmutzt, oder in Gehölzen nahe menschlicher Wohnungen, wo sie durch ihr ewiges Geplärr die Gehörnerven fast betäubt; auch sie kann wohl ab und zu einmal ein kleines Häschen erwürgen oder ein junges, lahmes Rebhuhn übertölpeln; sie kann ferner den Landmann durch Auflesen von Getreidekörnern und den Gärtner durch Wegstehlen reifender Früchte ärgern: — aber derselbe Vogel bezahlt nicht nur jeden Schaden, den er anrichtet, sondern auch jeden seiner dummen Streiche tausendfältig. Er ist der beste Vertilger der Maikäfer, ihrer Larven und der Nacktschnecken, auch einer der trefflichsten Mäusejäger, welchen unser Vaterland aufzuweisen hat. Bei der Maikäferjagd geht diese Krähe, wie Naumann beobachtete, regelrecht zu Werke. „Einige fliegen auf den Baum, an dessen Zweigen und jungen Blättern die Maikäfer in Menge sitzen, lesen da ab, was nicht durch die Erschütterung, welche sie durch ihr Niederlassen auf die Spitze der Zweige verursachen, herabfällt; andere lesen unter dem Baume auf, was ihnen jene herunterschütteln. In dieser Art verfahren sie mit jedem Baum nach der Reihe und vernichten so eine unschätzbare Menge dieser schädlichen Kerfe. Die dem Getreide so nachtheiligen Brachkäfer und die kleinen Rosenkäfer haben an ihnen auch sehr schlimme Feinde." Sie lesen die Larven derselben eben so wie die Maikäferlarven und Regenwürmer entweder auf den frischgefurchten Aeckern und hinter dem Pfluge her auf oder ziehen sie mit ihrem Schnabel aus der Erde heraus. Ihr feiner Geruch scheint ihnen das Vorhandensein einer derartigen Larve unfehlbar anzuzeigen, und sie bohren dann so eifrig in dem Boden, bis sie der Beute habhaft geworden sind. Ebenso eifrig, wie der nützliche Vogel die Kerbthiere verfolgt, jagt er hinter den Mäusen her. Sie bilden zuweilen seine ausschließliche Nahrung. „Ich habe", sagt Naumann, „Jahre erlebt, in welchen eine schreckliche Menge Feldmäuse den grünen und reifenden Saaten Untergang drohten. Oft sah man auf den Roggen- und Weizenfeldern ganze Striche von ihnen theils abgefressen, theils umgewühlt; aber immer fanden sich eine große Menge Raubvögel und Krähen ein, welche das Land allerdings mit Hilfe der den Mäusen ungünstigen Witterung bald gänzlich von den Plagegeistern befreiten. Ich schoß in solchen Jahren weder Krähen noch Bussarde, welche nicht ihren Kropf von Mäusen vollgepfropft gehabt hätten. Oft habe ich ihrer sechs bis sieben in einem Vogel gefunden. Erwägt man diesen Nutzen, so wird man, glaube ich, besser gegen die gehaßten Krähen handeln lernen und sie lieb gewinnen."

Man sollte meinen, daß diese nun schon vor mehr als vierzig Jahren ausgesprochene Wahrheit bei den in Frage kommenden Leuten, namentlich bei unsern größeren Gutsbesitzern doch endlich anerkannt worden wäre: Dem ist aber leider nicht so. Noch heutigen Tages wird die Saatkrähe, dieser

unersetzliche Wohlthäter der Felder, gerade von diesen Gutsbesitzern in der rücksichtslosesten Weise verfolgt. Man hat in England erfahren, daß in Gegenden, in welchen wirklich alle Saatkrähen vernichtet worden waren, jahrelang nach einander Mißernten kamen, und man ist dann klug genug gewesen, die Vögel zu verschonen. Unsere großen oder kleinen Bauern freilich wissen davon Nichts oder wollen davon Nichts wissen und stellen sich durch ihr als Fest gefeiertes Krähenschießen alljährlich ein nicht eben schmeichelhaftes Zeugniß ihres Bildungsgrades aus. Sie lassen sich einfach vom blinden Vorurtheil leiten und geben sich nicht einmal die Mühe, genauer zu prüfen. Wollten sie Dies thun, wollten sie nur einmal während der Maikäferzeit oder in einem Mäusejahre Saatkrähen schießen und jede derselben untersuchen, so würden sie sehr bald zu den Ansichten aller Naturforscher kommen. Dazu aber scheint eben kein Trieb vorhanden zu sein, und so wird die Befehdung der nützlichen Geschöpfe wohl noch lange Jahre fortwähren, bis auch bei uns zu Lande einmal der Schaden klug macht.

Ich wiederhole, daß es für Jedermann unangenehm ist, in der Nähe einer Saatkrähenansiedlung zu wohnen. Wenn die Brutzeit herannaht, sammeln sich Tausende dieser schwarzen Vögel auf einem sehr kleinen Raume, vorzugsweise in einem Feldgehölze, und hier beginnt nun ein Lärm, welchen man selbst gehört haben muß, um das Nervenerschütternde desselben würdigen zu können. Paar wohnt bei Paar; auf einem Baume stehen funfzehn bis zwanzig Nester, überhaupt so viel, als er aufnehmen kann. Jedes Paar zankt sich mit dem andern um die Baustoffe, und eins stielt dem andern nicht nur diese, sondern sogar das ganze Nest weg. Ein ununterbrochenes Krächzen und Geplärr erfüllt die Gegend, und eine schwarze Wolke von Vögeln verfinstert die Luft in der Nähe dieser Wohnsitze. Endlich tritt etwas Ruhe ein. Jedes Weibchen hat seine vier bis fünf blaßgrünen, aschgrau und dunkelbraun gefleckten Eier gelegt und brütet. Bald aber entschlüpfen die Jungen, und nun verdoppelt oder verdreifacht sich der Lärm; denn die jungen Raben wollen gefüttert sein und wissen ihre Gefühle sehr vernehmlich durch allerlei unliebsame Töne auszudrücken. Dann ist es in der Nähe einer solchen Ansiedlung buchstäblich nicht zum Aushalten. Nur die eigentliche Nacht macht das Geplärr verstummen; es beginnt aber bereits vor Tagesanbruch und währt bis lange nach Sonnenuntergang ohne Aufhören fort. Noch schlimmer geht es Dem, welcher eine solche Ansiedlung besucht. Er wird bald ebenso bekalkt, wie der Boden um ihn her, welcher in Folge des aus den Nestern herabfallenden Mistregens gräulich anzuschauen ist. Dazu kommt nun die schon erwähnte Hartnäckigkeit der Vögel. Sie lassen sich so leicht nicht vertreiben. Man kann ihnen Eier und Junge nehmen, so viel unter sie schießen, als man will: es hilft gar Nichts — sie kommen doch wieder. Mit Vergnügen erinnere ich mich der Anstrengung, welche der hochwohlweise Rath der lieben Stadt Leipzig machte, um sich der Saatkrähen, welche sich auf einem Spaziergange angesiedelt hatten, zu entledigen. Zuerst wurde die bewehrte Mannschaft aufgeboten, hierauf sogar die Scharfschützen in Bewegung gesetzt — Nichts wollte fruchten. Da griff man, wie es schien in Verzweiflung, zu dem letzten Mittel: man zog die blutrothe Fahne des Umsturzes auf. Buchstäblich wahr: rothe Fahnen flatterten unmittelbar neben und über den Nestern lustig im Winde, zum Grauen und Entsetzen aller friedliebenden Bürger. Aber die Krähen fürchteten nicht einmal das Gespenst unserer Junker und Pfaffen: sie ließen sich auch durch das verdächtige Roth nicht vertreiben. Erst als man ihnen ebenso hartnäckig ihre Nester immer und immer wieder zerstörte, verließen sie zur Freude aller Guten den bereits lieb gewonnenen Ort. Solche Uebelthaten sind allerdings nicht geeignet, urtheilslose Menschen mit den Saatkrähen zu befreunden; der sorgfältig Prüfende aber wird sie wenigstens in Feldgehölzen, welche von Wohnungen entfernt sind, gern gewähren lassen. Die armen Vögel haben ohnehin Feinde genug. Der Fuchs überlistet gar manche, und der Wanderfalk und Habicht richten oft große Niederlagen namentlich unter den Jungen an. Auch die Winterreise fordert alljährlich viele Opfer.

Es ist ein wirklich anziehendes Schauspiel, welches die wandernden Saatkrähen gewähren. So groß auch die Menge ist, welche eine Ansiedlung bevölkert — mit den Massen, welche sich gelegentlich der Winterreise zusammenschlagen, kann sie nicht verglichen werden. Tausende gesellen sich zu Tausenden, und die Heere wachsen umsomehr an, je länger die Reise währt. Sie verstärken sich nicht blos

durch andere Saatkrähen, sondern auch durch Dohlen. „In dem ungünstigen Frühling 1818", sagt mein Vater, „sah ich einen Schwarm dieser Krähen an der Kante eines Waldes. Er bedeckte im Umkreis einer halben Geviert-Meile alle Bäume und einen großen Theil der Felder und Wiesen. Gegen Abend erhob sich der ganze Schwarm und verfinsterte da, wo er am dichtesten zusammengedrängt war, im eigentlichen Sinne die Luft. Die Bäume des nahen Fichtenwalds reichten kaum hin, den unzähligen Vögeln Schlafstellen abzugeben." Dabei entfalten die ziehenden Saatkrähen gleichzeitig alle Künste des Fluges. Es scheint ihnen gar nicht darauf anzukommen, gelegentlich halbe Stunden lang über ein und derselben Stelle spielend sich zu bewegen. Ueber die Berge zieht der Schwarm gewöhnlich niedrig, über die Thäler oft in großer Höhe dahin. Plötzlich fällt es Einer ein, einen bis zweihundert Fuß herabzusteigen; Dies geschieht aber nicht langsam und gemächlich, sondern jäh, sausend, so wie ein lebloser Körper aus großer Höhe zu Boden stürzt. Der einen folgen sofort eine Menge andere, zuweilen der ganze Flug, und dann erfüllt die Luft ein auf weithin hörbares Brausen. Unten, hart über dem Boden angekommen, fliegen die Saatkrähen gemächlich weiter; hierauf erheben sie sich allgemach wieder in die Höhe, schrauben sich nach und nach mehr empor und ziehen kaum eine Viertelstunde später, dem Auge als kleines Pünktchen erscheinend, in den höchsten Luftschichten weiter.

Im Süden Europas oder in Nordafrika sieht man selten so große Flüge der Saatkrähe, wie bei uns. Das gewaltige Heer, welches sich allgemach sammelte, hat sich nach und nach wieder in einzelne Haufen zertheilt, und diese suchen nun die verschiedenen Oertlichkeiten bestmöglichst auszubeuten. Aber es geht ihnen oft recht schlimm in der Fremde, namentlich in Afrika. Das fruchtbare Nilthal scheint für alle eingewanderten Saatkrähen nicht Raum und Nahrung genug zu haben. Sie suchen dann in den umliegenden Wüsten nach Futter, finden es nicht und erliegen zu Hunderten dem Mangel. Die bekannten Mosesquellen in der Nähe von Sues werden von einem Palmenhaine umgeben, welcher von den schwarzen Wintergästen zum Schlafplatze gewählt wird. Hier fand ich einmal den Boden bedeckt von todten Saatkrähen, buchstäblich Hunderte von Leichen neben einander. Sie alle waren verhungert.

In der Gefangenschaft benimmt sich die Saatkrähe ähnlich, wie ihre Verwandten; sie ist jedoch weniger unterhaltend, als diese, namentlich minder anziehend, als der Rabe oder die Dohle. Dies ist denn auch der Grund, daß man sie nur sehr selten als Genossen des Menschen zu sehen bekommt.

Der Zwerg unter unsern deutschen Raben ist die Dohle oder Thurmkrähe, der Thalk, die Dachlücke, Geile, Kaike, Elke und Tschokerle (Monedula turrium). Mein Vater hat sie von den andern Raben getrennt und zum Vertreter einer besondern Sippe erhoben, hauptsächlich des kurzen und starken, oben wenig gebogenen Schnabels wegen; denn Flügel, Schwanz und Füße sind wie bei den Krähen gebildet. Die Dohle wird 12 bis 12¾ Zoll lang und 24 bis 25 Zoll breit; die Fittiglänge beträgt 8½ Zoll, die Schwanzlänge 5 Zoll. Das Gefieder ist auf Stirn und Scheitel dunkelschwarz, auf Hinterkopf und Nacken aschgrau, auf dem übrigen Oberkörper blauschwarz, auf der Unterseite schiefer- oder grauschwarz. Das Auge ist silberweiß, der Schnabel und die Füße sind schwarz. Die Jungen unterscheiden sich durch schmuzige Farben und ein graues Auge.

Auch die Dohle ist weit verbreitet; sie findet sich nicht blos im größten Theile Europas, sondern auch in vielen Ländern Asiens. In Taurien wird sie durch eine ihr sehr nahe verwandte Art vertreten. Wo sie vorkommt, ist sie häufig; sie fehlt aber vielen Gegenden gänzlich, scheint also hinsichtlich ihres Aufenthalts sehr wählerisch zu sein. Bei uns zu Lande bewohnt sie hauptsächlich die alten Thürme der Städte oder andere hohe Gebäude, deren Mauern ihr passende Nistplätze gewähren. Außerdem findet man sie in Laubwäldern, namentlich in Feldgehölzen, welche hohle Bäume haben. In Spanien trafen wir nur wenige Flüge von ihr, aber unter eigenthümlichen Umständen, an. Un-

geachtet die vielen und in jeder Hinsicht geeigneten Kirchen dieses Landes der Dohle die passendsten Wohnplätze bieten, sahen wir sie doch in den Städten oder Dörfern niemals, sondern einzig und allein in den öden, fast unbewohnten Theilen des sogenannten Campo, d. h. des nicht der Bewässerung unterworfenen Landstrichs, welcher nur stellenweise bewohnbar ist. Hier herbergten die Schwärme in den steil abfallenden Wänden der vom Wasser ausgewaschenen Schluchten. Ein dort hausender Bauer erzählte uns, daß vor wenigen Jahren ein Paar Dohlen in der Nähe seines Gehöftes erschienen sei und sich in einer jener Schluchten angesiedelt habe. Die ausgeflogenen Jungen wären bei den



Die Dohle oder Thurmkrähe (Monedula turrium).

Alten geblieben und hätten das nächste Jahr mit diesen gebrütet. Von Jahr zu Jahr habe der Schwarm zugenommen, bis er die jetzt bedrohliche Stärke erreicht habe: — eine bedrohliche Stärke; denn keine Frucht gäbe es in der Nähe seiner Behausung, welche von diesen ungebetenen Gästen verschont bliebe. Kein Thier auf der weiten Erde sei so hungrig und gefräßig, wie die Dohle. Ihr sei Alles recht und Nichts vor ihr sicher, nicht einmal die Stachelfeigen, welche sie gar geschickt aus ihrer Stachelhülle herauszuschälen wisse. Er habe alle Ursache, die abscheulichen Vögel zu verwünschen.

Der Mann war ungerecht: die Dohle verdient so bösen Leumund nicht. Sie ist ein munterer, lebhafter, gewandter und kluger Vogel, welcher in seinem Betragen den Krähen zwar ähnelt, aber entschieden liebenswürdiger ist. Unter allen Umständen weiß sie sich eine muntere Laune zu bewahren

und versteht es deshalb, die Gegend, in welcher sie heimisch ist, in wirklich anmuthiger Weise zu beleben. Außerordentlich gesellig, hält sie sich nicht nur mit andern ihrer Art in starken Flügen zusammen, sondern mischt sich auch, wie bereits erwähnt, unter die Flüge der Krähen, namentlich der Saatkrähen, tritt sogar mit diesen die Winterreise an und fliegt ihnen zu Gefallen möglichst langsam; denn sie selbst ist auch im Fluge sehr gewandt und gleicht hinsichtlich des letzteren mehr einer Taube, als einer Krähe. Das Fliegen wird ihr so leicht, daß sie sich sehr häufig durch allerhand kühne Wendungen zu vergnügen sucht, daß sie ohne Zweck und Ziel steigt und fällt und die manchfachsten, anmuthigsten Schwenkungen in der Luft ausführt. Man darf wohl sagen, daß das Gebahren der Dohle von hoher Begabung Kunde gibt. Sie ist fast ebenso klug, als der Rabe, zeigt aber gewissermaßen nur die liebenswürdigen Seiten desselben. Die Stimme ist verschieden. Lockend stößt die Dohle ein wirklich wohllautendes „Jäk“ oder „Djär“ aus; sonst schreit sie „Kräh“ und „Krijäh“. Das „Jäk jäk“ ähnelt dem Lockruf der Saatkrähe auf das Täuschendste, und Dies mag wohl auch mit dazu beitragen, die beiden Vögel so häufig zu verbinden. Während der Zeit ihrer Liebe schwatzt die Dohle allerliebst, wie überhaupt ihre Stimme sehr biegsam und wechselreich ist. Daher kommt es denn auch, daß sie ohne sonderliche Mühe menschliche Worte nachsprechen oder andere Laute, z. B. das Krähen eines Hahnes, nachahmen lernt.

Hinsichtlich der Nahrung kommt die Dohle am nächsten mit der Saatkrähe überein. Kerbthiere aller Art, Schnecken und Würmer bilden unzweifelhaft die Hauptmasse ihrer Mahlzeit. Die Kerbthiere liest sie auf den Wiesen und Feldern zusammen oder von dem Rücken der größeren Hausthiere ab; dem Ackersmann folgt sie vertrauensvoll hinter dem Pfluge; auf den Straßen durchstöbert sie den Mist und vor den Häusern den Abfall; Mäuse weiß sie sehr geschickt zu fangen, junge Vögel freilich auch, und Eier gehören zu ihren ganz besondern Lieblingsgerichten. Nicht minder gern frißt sie Pflanzenstoffe, namentlich Getreidekörner, Blattspitzen von Getreide, kleine Wurzelknollen, Früchte, Beeren und dergl.; doch ist der Schaden, welchen sie anrichten kann, gegenüber dem außerordentlichen Nutzen, welchen sie stiftet, gar nicht in Betracht zu ziehen, nicht einmal dann, wenn man ihr auch die Diebesgelüste anrechnet, welche sie mit andern Arten ihrer Familie theilt.

Die Dohle verläßt uns im Spätherbst mit den Saatkrähen und erscheint zu derselben Zeit wie diese wieder im Vaterlande. Einzelne überwintern jedoch auch hier. Ueberhaupt scheint sie ihre Winterreise nicht so weit auszudehnen, als die Saatkrähe. In Egypten z. B. haben wir sie niemals beobachtet; dagegen ist sie nach Jerdon in Kaschmir und im Punjab häufiger Wintergast; im erstgenannten Lande wird sie freilich auch im Sommer brütend gefunden. Sobald der Frühling wirklich zur Herrschaft gekommen ist, haben alle Paare die altgewohnten Brutplätze wieder bezogen, und nun regt sich hier tausendfältiges Leben. Einzelne Dohlen nisten unter Saatkrähen, die große Mehrzahl aber auf den erwähnten Gebäuden. Hier findet jede Mauerlücke ihre Bewohner; ja es gibt deren gewöhnlich mehr, als Wohnungen. Deshalb entsteht denn auch viel Streit um eine geeignete Niststelle, und ein Paar sucht das andere zu übervortheilen, so gut es kann. Nur die größte Wachsamkeit schützt ein Paar vor den Diebereien des andern; ohne die äußerste Vorsicht wird Baustelle und Nest erobert oder gestohlen. Das Nest selbst ist verschieden, je nach dem Standorte, gewöhnlich aber ein schlechter Bau aus Stroh und Reisern, welcher mit Heu, Haaren und Federn ausgefüttert wird. Vier bis sechs auf blaßblaugrünlichem Grunde schwarzbraun getüpfelte Eier bilden das Gelege. Die Jungen werden mit Kerbthieren und Gewürm groß gefüttert, äußerst zärtlich geliebt und im Nothfall auf das Muthigste vertheidigt. „Läßt sich“, sagt Naumann, „eine Eule, ein Milan oder Bussard blicken, so bricht die ganze Armee mit gräßlichem Geschrei gegen ihn los und verfolgt ihn stundenweit. Wenn sich die Jungen einigermaßen kräftig fühlen, machen sie es wie die jungen Krähen, steigen aus den Nestern und setzen sich vor die Höhlen, in welchen sie ausgebrütet sind, kehren aber abends wieder ins Nest zurück, bis sie sich endlich stark genug fühlen, die Alten aufs Feld zu begleiten.“

Katze und Marder, Wanderfalk und Habicht sind schlimme Feinde der Dohlen. Erstere zerstören die Nester, letztere jagen Alte und Junge. Der Mensch befehdet die niedlichen Vögel nur selten; er

erwiedert vielmehr in gewissem Sinne die Freundschaftlichkeit, welche sie ihm gegenüber bekundet. Kein Rabe wird häufiger gefangen gehalten, als die Dohle, keiner aber verdient es auch mehr, falls man von der Alpenkrähe absehen will. Ihr heiteres Wesen, ihre Gewandtheit und Klugheit, ihre Anhänglichkeit an ihren Gebieter, ihre Harmlosigkeit und ihre Nachahmungsgabe endlich sind wohl geeignet, ihr Freunde zu erwerben. Ohne Mühe kann man jung aufgezogene an das Ein- und Ausfliegen gewöhnen. Sie gewinnen bald das Haus ihres Herrn lieb und verlassen es regelmäßig auch im Herbste nicht oder kehren, wenn sie wirklich die Winterreise mit andern ihrer Art antreten, im nächsten Frühjahre zu ihm zurück.

Unsere Raben haben in Ostindien viele Verwandte, kein einziger von allen aber vertritt die gesammte Familie so vollständig, wie die Glanzkrähe der Indier (Anomalocorax splendens). Sie ist zum Vertreter einer eigenen Sippe erhoben worden, weil ihre Flügel so kurz sind, daß sie das Ende des langen Schwanzes nicht erreichen. In der Größe kommt sie ungefähr unserer Dohle gleich; die Länge beträgt nach Jerdon 15 bis 18 Zoll, wovon der Schwanz 7 Zoll mißt; die Fittiglänge wird zu 11 Zoll angegeben. In der Färbung hat die Glanzkrähe entfernte Aehnlichkeit mit unserer Dohle. Der Vorderkopf und die Wangen sind glänzend schwarz, der Hinterkopf, Nacken und Hinterhals lebhaft aschfarben, der Rücken, die Schwingen und der Schwanz schwarz mit reichem Purpur- oder Stahlglanze; das Kinn, die Brust und zum Theil auch die Halsseiten sind stahlglänzendschwarz; die Brust ist dunkel aschfarben, die Mitte des Bauches düsterschwarz, nur leicht stahlblau überflogen.

Jerdon bedauert, daß diesem Vogel ein so unpassender Artname gegeben worden sei, wahrscheinlich weil er meint, daß man einen viel entsprechenderen habe finden können; denn eigentlich ist der Name Glanzkrähe nicht zu verwerfen. Der Vogel ist einer der gewöhnlichsten und bestbekanntesten Indiens, welcher vom Himalaya an bis Ceylon und nach Osten bis Assam in jedem Dorfe, in jeder Stadt sich findet, den Menschen dreist sich aufdrängt und dabei Eigenschaften zu dessen Kunde bringt, welche für seine Benennung vielleicht bezeichnender wären.

„Diese Krähe", sagt Jerdon, „so ungemein gesellig, ist doch eigentlich kein Herdenvogel. Sie nächtigt gemeinschaftlich mit andern in großer Zahl, und es gibt gewisse Stellen in der Nähe aller volkreichen Städte und Ortschaften, wo sich Massen nächtlich vereinigen, um zu schlafen, und zu denen sie aus Entfernungen von drei bis zehn Meilen im Umkreise herbeiströmen. Groß ist der Lärm, ehe jede ihren Platz gefunden, und zahlreich sind die Händel, welche dabei ausgefochten werden, und dieser Lärm wird außerdem noch vermehrt durch Schwärme von Papageien, Meinas und anderen Vögeln, welche sämmtlich die gemeinschaftliche Nachtherberge allabendlich beziehen."

„Sehr früh am Morgen, oft vor Tagesanbruch, gewöhnlich aber ein wenig später, erwachen die Glanzkrähen und zertheilen sich dann in kleinere Flüge von zwanzig, dreißig oder vierzig Stück, jedoch nicht ohne ein vorheriges Hin- und Wiederfliegen und ein großartiges Geplapper, welches vielleicht bezweckt, die Ereignisse des gestrigen Tages der Gesellschaft mitzutheilen oder für den heutigen irgend welche Bestimmungen zu treffen. Diejenigen Flüge, deren Berufswege weit sind, eilen rasch dahin, die andern, deren Jagdgründe näher liegen, nehmen sich Zeit, schwatzen noch mit ihren Nachbarn oder putzen sich durch ein außergewöhnliches Nisteln in ihrem Gefieder."

„So verschieden die Nahrung der Glanzkrähe auch ist, so kann man doch sagen, daß sie von den Brosamen lebt, welche von des Menschen Tische fallen. Viele Eingeborne essen regelmäßig außerhalb der Thür ihrer Hütte, und die Ueberbleibsel des gekochten Reises und andere Nahrungsstoffe werden weggeworfen; Diejenigen, welche im Innern der Häuser speisen, entledigen sich solcher Ueberbleibsel zu gewissen, den Krähen der Nachbarschaft wohlbekannten Zeiten. Sobald nun Etwas abfällt, zeigt ein wachsames Mitglied der gefiederten Bettler der ganzen Nachbarschaft an, daß der Schmaus beginnt. Die Vögel wissen so genau, was das Kochen zu bedeuten hat, daß ein kleines Feuer, ja

selbst der aufsteigende Rauch sie augenblicklich herbeizieht und in der Nähe festhält, falls die Anzeichen auf zu erwartendes Futter günstig sind. In der Zeit zwischen den regelmäßigen Mahlzeiten gibt es jedoch auch für die Krähen versprechende Jagdbeute. Sie fliegen dann vielleicht nach einer Ebene, welche überflutet worden ist; dort kann ein Krebs, ein Frosch, ein Fisch, ein Kerbthier gefunden werden. Andere jagen nach Engerlingen im gepflügten Lande, wieder andere auf den Weideplätzen unter den Herden oder selbst auf dem Rücken des Viehes nach Kerbthieren; einige beschäftigen sich am Ufer eines Flusses oder Teiches, und andere, obwohl wenige, machen sich in der Nachbarschaft der großen Ströme zu thun, folgen den Booten und beeinträchtigen das Gewerbe der Möven und Seeschwalben; nicht wenige endlich finden in der Nähe Kalkuttas, und anderer größerer Städte reichliche Mahlzeiten auf den Leichnamen der dem heiligen Strom übergebenen Indier oder auf dem Aase eines Rindes. Eine Banane oder ein anderer Baum mit reifen Früchten wird selbstverständlich von vielen Krähen besucht, und wenn ein Schwarm geflügelter Termiten sich erhebt in der Kühle des Morgens oder des Abends, da sind die Vögel gar schnell zur Hand und jagen mit den Bienenfressern, Milanen, den Raken und unter Umständen selbst mit den Fledermäusen um die Wette."

„Um die heiße Jahreszeit halten die Glanzkrähen längere Zeit Mittagsruhe. Man sieht sie dann im schattigen Gelaube sitzen mit weit aufgesperrtem Schnabel, förmlich schmachtend nach einem Maulvoll kühler Luft. Sind ihre eigentlichen Beschäftigungen vorüber, so wandern sie wieder den gedachten Plätzen zu und nehmen unterwegs die vereinzelten mit sich fort."

„Die Glanzkrähen brüten in den Monaten April bis Juli, je nach der Oertlichkeit, gewöhnlich einzeln, gelegentlich aber zu zweit oder dritt auf demselben Baume. Manchmal erwählen sie sich die Ecke eines Hauses oder einen andern passenden Platz zum Standorte des Nestes aus; im allgemeinen aber bevorzugen sie Bäume. Das Nest wird aus Reisern aufgebaut und mit weicheren Stoffen ausgefüttert. Das Gelege besteht aus vier grünlichblauen, braun gefleckten und gepunkteten Eiern. Gar nicht selten findet man in ihm die Eier des indischen Kukuks, welcher unsere Krähen regelmäßig zu Pflegeeltern seiner Nachkommen erwählt. Bei Vertheidigung ihrer Jungen beweist die Glanzkrähe großen Muth: mich selbst hat eine auf den Kopf gestoßen, als ich ein Junges, welches aus dem Neste gefallen war, aufnehmen wollte."

„Der Flug dieser Krähe ist leicht und ziemlich rasch. Verfolgt von einem Raubvogel, kann sie sehr schnell dahineilen, und dann zeigt sie eine wundervolle Behendigkeit und Gewandtheit. Ihre Dreistigkeit, Klugheit und List ist so groß, daß man Seiten mit Erzählungen darüber füllen könnte. Ihre große Häufigkeit und Menschenfreundlichkeit macht, daß sie zuerst die Aufmerksamkeit des in Indien ankommenden Fremden auf sich zieht, zumal wenn sie, wie es oft genug geschieht, in dessen Zimmer hereingeflogen kommt, um etwas Futter oder irgend einen andern Gegenstand, welcher ihr behagt, wegzunehmen. Man braucht sie gar nicht sehr zu ermuthigen, wenn man sie dahin bringen will, daß sie regelmäßig Besuche im Zimmer abstattet und das Futter aus der Hand nimmt."

„In den großen Städten", sagt Blyth, „laufen die Glanzkrähen wie Hausvögel umher und weichen den Vorübergehenden eben gerade aus, als wären sie unachtsam auf das allgemeine Gedränge. Aber auch sie besitzen die ganze Verschmitztheit und Vorsicht ihres Geschlechts. Sie sind sehr wachsam und erheben sich bei der geringsten verdächtigen Bewegung, ja wenn der Fremde nur ein Auge auf sie wirft. Ihr Geschrei ist unversieglich, und wenn irgend Etwas, z. B. der Anblick einer todten Krähe sie erregt, geradezu unerträglich. Eifrig, hurtig, geschäftig, sind sie in beständiger Eile, als ob die Zeit ein Gegenstand von Bedeutung für sie wäre. Um kurz zu sein: alle Eigenschaften des Krähengeschlechts sind hervorstechend ausgebildet in ihnen. Der Knall eines Gewehrs ruft die größte Bewegung unter einer Krähengemeinde hervor. Sie kreisen dann heftig hin und her, die meisten aber, selbstverständlich außer Schußweite, lustig krächzend und ausweichend, wenn das Gewehr auf sie gerichtet ist, während andere auf den benachbarten Hausgiebeln beobachtend sitzen. Beim nächsten Schuß erheben sich alle mit kläglichem Geschrei; aber eine nach der andern kehrt allgemach zu ihrer Warte zurück."

Die Glanzkrähe scheint sehr gern Kurzweil zu treiben. Auf der Jagd kann man, nach Jerdon, oft sehen, daß eine plötzlich auf eine andere ihrer Art oder irgend welchen Vogel herabstößt und dann mit lautem und lustigen Geschrei wegfliegt, wenn sie ihn aufgeschreckt hat. Ueber ihre List erzählt man eine Menge Geschichten, zum Theil echt lustiger Art. Ich will von dem größten Theil derselben absehen und mich einfach an Das halten, was uns außer den genannten Forschern Tennent in seiner Beschreibung Ceylons mittheilt. „Die Eingebornen", sagt er, „sind so an die Gegenwart und an das Treiben der Krähen gewöhnt, daß sie wie die Griechen und Römer die Bewegungen des Vogels ihren Voraussagungen zu Grunde legen. Es ist nicht zu sagen, was aus der Richtung ihres Fluges, aus dem rauhen oder sanfteren Schreien, aus der Verschiedenheit der Bäume, auf welchen sie sich niederlassen, aus der Zahl, in welcher sie sich vereinigen, Alles abgeleitet werden kann, um Glück oder Unglück vorauszusagen. Auch die Holländer hielten sie während der Zeit ihrer Herrschaft in Ceylon in Ehren und setzten schwere Strafen auf ihre Tödtung, freilich aus ganz anderen Gründen. Sie glaubten nämlich, daß die Vögel die Ursache zur Verbreitung des Zimmtbaues würden, weil sie wohl die gefressene Frucht, nicht aber deren Samenkörner verdauen, letztere vielmehr wieder von sich geben und bei ihrem umherschweifenden Leben hier oder dorthin tragen."

„In allen Städten und Dörfern Ceylons, ja in der Nachbarschaft jedes Hauses trifft man die Glanzkrähen in Menge an, wartend auf eine günstige Gelegenheit, welche zu ihrem Vortheil gewendet werden kann. Kein Gegenstand, so wenig versprechend er auch sein möge, kann, falls er tragbar ist, vor ihnen geschützt werden. Der Inhalt eines Arbeitsbeutels, Handschuhe, Handtücher verschwinden augenblicklich, wenn sie in der Nähe eines Fensters oder einer geöffneten Thüre den Vögeln ausgesetzt sind. Die Krähen öffnen Papierdüten, um nach deren Inhalt zu sehen, sie knöteln ein zusammengebundenes Tuch auf, falls es irgend etwas Eßbares enthält; ja sie ziehen Holznägel aus, wenn diese sie an einer beabsichtigten Plünderung verhindern sollten. Einst wurde eine Gesellschaft, welche sich in einem Garten aufhielt, nicht wenig erschreckt, da sie sehen mußte, daß plötzlich ein blutiges Einlegemesser vom Himmel herab ihnen zu Füßen fiel. Das Geheimniß wurde zuerst erklärt, als man erfuhr, daß eine Krähe, durch welche der Koch eines benachbarten Hauses bei seiner Arbeit überwacht worden war, eine augenblickliche Unachtsamkeit des Mannes benutzt und das Messer ihm weggenommen hatte. Ein anderer dieser erfinderischen Spitzbuben, welcher längere Zeit vergeblich vor einem mit dem Benagen eines Knochen beschäftigten Hundes sich herum getrieben hatte, versuchte schließlich die Aufmerksamkeit des glücklichen Besitzers eines erwünschten Speiseschatzes dadurch von diesem abzuwenden, daß er vor ihm zu tanzen begann. Als auch dies Nichts half, flog er weg und kehrte mit einem Gefährten zurück, welcher sich wenige Ellen über dem Boden auf einen Zweig setzte. Jetzt wurde der Tanz erneuert, jedoch wiederum nicht mit günstigerem Ergebniß. Da stürzte plötzlich der Helfershelfer mit aller Kraft, der er fähig war, von oben auf den Hund herab und brachte ihm einen tüchtigen Stoß mit dem Schnabel bei. Dieser Angriff war von Erfolg gekrönt. Der Hund erhob sich mit Ueberraschung und Wuth, um nach dem Angreifer zu schauen; in demselben Augenblick war aber auch sein Knochen verschwunden."

Tennent theilt ferner mit, daß oft viele dieser Krähen ihr Leben während des Monsums verlieren, und wie man annimmt, vom Blitz erschlagen werden. Es ist beobachtet worden, daß, wenn eine Kokosnußpalme vom Blitz getroffen wurde, die Zerstörung sich auch den benachbarten Bäumen mittheilt. Eine kleine Insel in der Bellihambay, welche wegen ihrer geschützten Lage und ihrer Kokospalmen von den Krähen zum Schlafplatz erwählt worden war, wurde nach einem heftigen Gewitter mit todten Krähen förmlich bedeckt gefunden, wie man annahm, in Folge eines oder mehrerer Blitzschläge, welche die Palmengruppe getroffen.

Der Nußknacker oder Tannenheher, Nußrabe, Nußbeißer, Nußpicker, der Berg- und Birkheher, Margolf oder Bergjäck (Nucifraga caryocatactes) nimmt innerhalb der Rabenfamilie eine sehr vereinzelte Stellung ein; denn er hat nur in Amerika und im Himalaya Verwandte, welche wirklich mit ihm verglichen werden dürfen. Sein Leib ist ziemlich gestreckt, der Hals lang, der Kopf groß und platt, der Schnabel lang, schlank und rundlich, auf der Firste gerade oder kaum merklich gekrümmt, an der Spitze niedrig in einem wagrecht liegenden, breiten Keil auslaufend, der Flügel mittellang, stumpf, mit sehr stark abgestuften Schwingen, unter denen die vierte die längste ist, der Schwanz mittellang und gerundet und der Fuß ziemlich lang und stark mit mäßig langen Zehen,

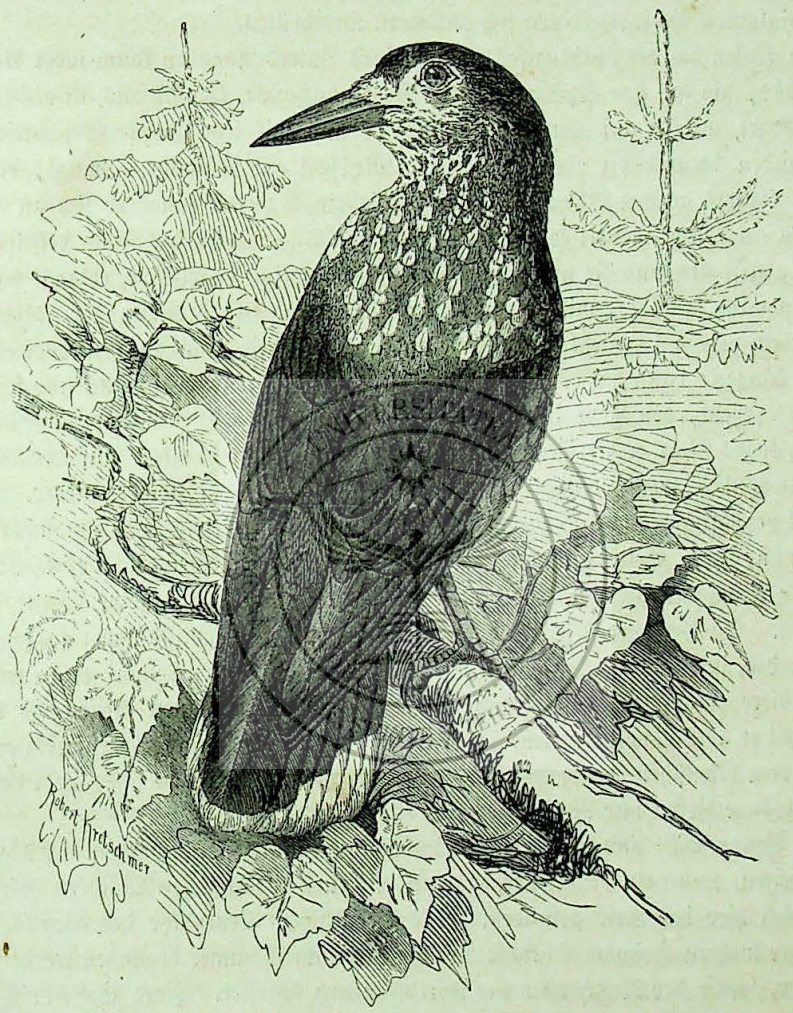

Der Nußknacker oder Tannenheher (Nucifraga caryocatactes).

welche mit kräftigen und deutlich gebogenen Nägeln bewehrt sind. Das Gefieder ist dicht und weich, der Hauptfarbe nach dunkelbraun, auf Scheitel und Nacken ungefleckt, an der Spitze jeder einzelnen Feder mit einem reinweißen, länglich runden Flecken besetzt. Die Schwingen und Schwanzfedern sind glänzend schwarz, letztere an der Spitze weiß; dieselbe Farbe zeigen auch die Unterschwanzdeckfedern. Die Augen sind braun, der Schnabel und die Füße schwarz. Die Länge beträgt 13 bis 14 Zoll, die Breite 22 bis 23½ Zoll, der Schwanz mißt gegen 5 Zoll.

Dichte Wälder unserer Hochgebirge, sowie die ausgedehnten Waldungen des ganzen Nordens von Europa und eines großen Theiles von Asien bilden die eigentliche Heimat dieses Vogels; aber Arve und Zirbelkiefer scheinen für sein beständiges Vorkommen maßgebend zu sein. Auf unsern

Alpen begegnet man dem Nußknacker ebenso regelmäßig, wie im Norden, am häufigsten immer da, wo es die gedachten Bäume gibt. Er bewohnt gewisse Striche in Menge und fehlt in andern benachbarten gänzlich. So tritt er in den mittleren Theilen Schwedens sehr häufig auf, während er den größten Theil Norwegens nur während seiner Reise besucht. Letztere findet ebenso unregelmäßig statt, wie die des Seidenschwanzes. In manchen Jahren ist der Nußknacker während des Winters in Deutschland überall zu finden; dann vergehen wieder viele Jahre, ehe man nur einen einzigen zu sehen bekommt. Wahrscheinlich treibt ihn blos das Mißrathen der Zirbelkiefern- oder Arvensamen vom Norden nach dem Süden hin oder vom Gebirge in die Ebene herab. Während des Sommers gehört er in Deutschland unter die seltensten Erscheinungen, obwohl es zuweilen geschieht, daß einzelne hier in stillen, einsamen Gebirgswäldern sich ansiedeln und brüten.

In seinem Wesen hat der Nußknacker nach meines Vaters Angaben kaum mehr Aehnlichkeit mit dem Eichelheher, als mit den Spechten. Er sieht ungeschickt, tölpisch aus, ist aber ein gewandter und munterer Vogel, welcher auf dem Boden gut geht und mit sehr großer Geschicklichkeit auf den Aesten und Stauden herumhüpft oder sich wie die Meisen am Stamme anhängt, daß man wohl sagen kann, er klettert an den Bäumen herum. Wie ein Specht hängt er sich an Stämme und Zweige, und wie ein Specht meiselt er mit seinem scharfen Schnabel an der Rinde desselben herum, bis er sie stückweise abgespaltet und die unter ihr sitzende Beute, welche er witterte, erlangt hat. Sein Flug ist leicht, aber ziemlich langsam, mit starker Schwingung und Ausbreitung der Flügel. Die Stellung ist verschieden, gewöhnlich zieht er die Füße an, trägt den Leib wagrecht, den Kopf eingezogen und läßt die Federn hängen: dann hat er ein plumpes Ansehen, während er schmuck und schlank erscheint, wenn er den Leib erhebt, den Kopf in die Höhe drückt und das Gefieder knapp anlegt. Ungeachtet seines leichten Fluges fliegt er übrigens ungern weit, falls er nicht eben auf der Reise ist, sondern läßt sich gewöhnlich, wenn er nicht geradezu aufgescheucht ist, bald wieder nieder. Während des Tages ist er viel beschäftigt; doch ist er nicht so unruhig und unstet, wie der in mancher Hinsicht ihm gleichende Eichelheher. Seine Stimme ist ein kreischendes, weittönendes „Kräck, kräck, kräck", zu welchem er im Frühjahre oft wiederholt „Körr, körr" hinzufügt. Seine Sinne scheinen wohl entwickelt zu sein. An Verstand steht er vielen Mitgliedern seiner Familie nach; so dumm aber, als er gescholten worden, ist er nicht. In seinen menschenleeren Wildnissen kommt er so wenig mit dem Erzfeind der Thiere zusammen, daß er sich diesem gegenüber bei seinen Reisen oft recht einfältig benimmt; erfährt er aber Nachstellungen, so beweist auch er, daß er gerade verständig genug ist. Er flieht dann vor dem Menschen ebenso ängstlich, wie vor andern, ihm von jeher wohl bekannten Feinden, z. B. Raubsäugethieren und Raubvögeln

Ueber das Brutgeschäft sind noch wenige Beobachtungen angestellt worden. Es gehört zu den größten Seltenheiten, wenn ein Nußknackerpaar in den uns zugänglichen Wäldern brütet, und noch seltener wird auch hier das Nest gefunden. Die eigentlichen Brutplätze des Vogels sind eben die Waldungen seiner wahren Heimat, Dickichte, welche kaum im Sommer begangen werden können, noch viel weniger aber, wenn der Nußknacker zur Fortpflanzung schreitet. Nach Schütt's Erfahrungen werden die Nester schon Anfangs März gebaut und in der letzten Hälfte des Monats bereits die Eier gelegt. Um diese Zeit aber sind die Waldungen des Gebirges ebenso wie die nordischen Wälder noch im fußtiefen Schnee, so zu sagen, begraben und schwer oder nicht zugänglich. Der Forscher muß also einen schneearmen Frühling abwarten, bevor er überhaupt daran denken kann, ein Nußknackernest suchen zu wollen; aber auch dann ist es immer noch sehr schwierig, das Nest zu finden.

Mein Vater erfuhr, daß im Voigtlande ein Nußknackernest in einem hohlen Baume gefunden worden sei; die neueren Forscher stimmen darin überein, daß es frei auf Bäumen angelegt wird und dem Neste unseres Hehers ähnelt. Es besteht, nach Schütt, äußerlich aus schwachen dürren Tannenreisern und ist mit grünen Tannenzweigen durchflochten, vielleicht der Ausschmückung wegen. Mos, zarte Baumrinden und Bast folgen auf die äußerste Lage; Bartflechten, Bast und dürre Grashalme bilden die schön gewölbte und ausgerundete Nestmulde. Die Eier sind auf blaßgrünbläulichem

Grunde mit wenig hervortretenden hell lederfarbigen Flecken gezeichnet. Ueber die Erziehung der Jungen weiß man noch nichts Sicheres.

Es hält nicht gerade schwer, den Nußknacker zu fangen; in Dohnenstegen und auf Vogelherden wird er sehr oft erbeutet. Doch gehört er nicht zu den Vögeln, welche in der Gefangenschaft viel Freude machen. Er läßt sich leicht zähmen und gewöhnt sich auch bald an allerlei Nahrungsmittel; denn er ist kein Kostverächter und auch ziemlich gefräßig. Im Freileben ernährt er sich wie andere Raben von Kerbthieren, Würmern, Schnecken u. dgl., raubt aber auch kleine Wirbelthiere und stellt namentlich schwachen Vögeln und deren Brut nach, plündert die Haselnußsträuche, die Zapfen der Arven und Zirbelkiefern, geht den Beeren nach und läßt sich andere Früchte schmecken. In der Gefangenschaft nimmt er mit Allem vorlieb, zieht aber Fleisch den Pflanzenstoffen vor. Er ist ziemlich unbändig im Käfig, meiselt an dessen Holzwänden herum, hüpft rastlos von einem Zweig auf den andern, ist aber nicht im Stande, sich besonders beliebt zu machen. Mit andern schwächern Vögeln darf man ihn nicht zusammensperren; denn seine Mordlust ist so groß, daß er sich schwer abhalten läßt, andere Vögel zu überfallen. Er packt dann, wie Naumann beobachtete, sein Schlachtopfer mit dem Schnabel, kneipt ihm das Genick ein, öffnet durch einige Hiebe den Kopf, frißt zuerst das Gehirn und dann alles Uebrige. Ein Gefangener fraß sogar Eichhörnchen, ohne daß man diesen vorher das Fell abzustreifen brauchte. Boje und ich haben an ein und demselben Gefangenen eine Mordlust wahrgenommen, wie solche wohl Falken, kaum aber Raben zeigen. Am anmuthigsten erscheint der Vogel, wenn er mit Aufknacken der Nüsse beschäftigt ist. Diese nimmt er geschickt zwischen die Fänge, dreht sie, bis das stumpfe Ende nach oben kommt und zermeiselt sie mit großer Schnelligkeit und Sicherheit, um zu dem Kerne zu gelangen. Er bedarf viel zu seinem Unterhalte und ist fast den ganzen Tag über mit seiner Mahlzeit beschäftigt.

Bei uns zu Lande würde der Nußknacker schädlich werden können; in seiner Sommerheimat macht er sich verdient. Ihm hauptsächlich soll man die Vermehrung der Arven danken: er ist es, welcher diese Bäume selbst da anpflanzt, wo weder der Wind, noch der Mensch die Samenkörner hinbringen kann.

In Neuholland leben krähenartige Vögel, über deren Stellung die Naturforscher noch keineswegs einig sind. Während Einige sie zu den Würgern zählen, sehen Andere in ihnen entschiedene Raben. Ich habe mich, seitdem ich einen von ihnen längere Zeit lebend beobachten konnte, für die Ansicht der letztgenannten Forscher entschieden.

Die Pfeifkrähen (Phonigamae) sind kurzschwänzige Raben mit langgestrecktem, kegelförmigen Schnabel, dessen Obertheil sich mit scharfen Haken über den untern herabbiegt und oft noch durch einen vorspringenden Zahn nahe der Spitze bewehrt ist. Die Flügel sind ziemlich spitz, der Schwanz ist sanft gerundet.

In ihrer Lebensweise haben die Pfeifkrähen manches Eigenthümliche. Sie leben viel auf der Erde, namentlich an sumpfigen Lachen oder an der Meeresküste, obwohl sie auch unfruchtbare und trockene Gegenden nicht meiden. Merkwürdig behend und mit größter Geschicklichkeit hüpfen sie über den Boden dahin; nicht minder gewandt bewegen sie sich im Gezweig; ihr Flug aber ist nicht besonders gut. Selten steigen sie hoch in die Lüfte und niemals vergnügen sie sich nach Art anderer Raben durch länger währenden Flug. Kerbthiere aller Ordnungen, namentlich aber heuschreckenartige bilden die Hauptnahrung dieser Vögel; nebenbei verzehren sie Früchte, Körner und Sämereien, und deshalb können sie in den Ansiedelungen lästig werden. Wahrscheinlich rauben sie auch allerhand Nester aus oder gehen andere kleine Wirbelthiere räuberisch an. Der Forscher beobachtet sie mit Vergnügen. „Wenige Vögel", sagt Gould, „sind zierlicher oder beleben die Gegend, in welcher sie erscheinen, in

anmuthigerer Weise, als sie, sei es durch ihre gewandten Bewegungen auf und über dem Boden, oder sei es durch ihre laut schallenden Flötentöne, welche sie im Sitzen, wie im Fliegen hören lassen." Sie fliegen meist in Gesellschaften zu vier bis sechs Stück, wahrscheinlich in Familien, aus den beiden Eltern und ihren Kindern bestehend. Ihre Nester werden aus Reißig aufgebaut und mit Gräsern und andern passenden Stoffen ausgefüllt; sie ähneln denen unserer Krähen am meisten. Das Gelege besteht aus drei bis vier Eiern. Die Jungen, welche von beiden Eltern aufgefüttert und sehr muthig vertheidigt werden, erhalten schon nach der ersten Mauser das ausgefärbte Kleid.

Es genügt, wenn ich die Vertreter zweier Sippen der Horde hier ausführlicher bespreche.

Der Flötenvogel (Gymnorhina tibicen), welcher in den letzten Jahren ein Bewohner aller Thiergärten geworden ist, kommt einer Saatkrähe an Größe ungefähr gleich. Seine Länge beträgt 16½ Zoll. Das Gefieder ist der Hauptsache nach schwarz, auf Nacken, Unterrücken, den oberen und

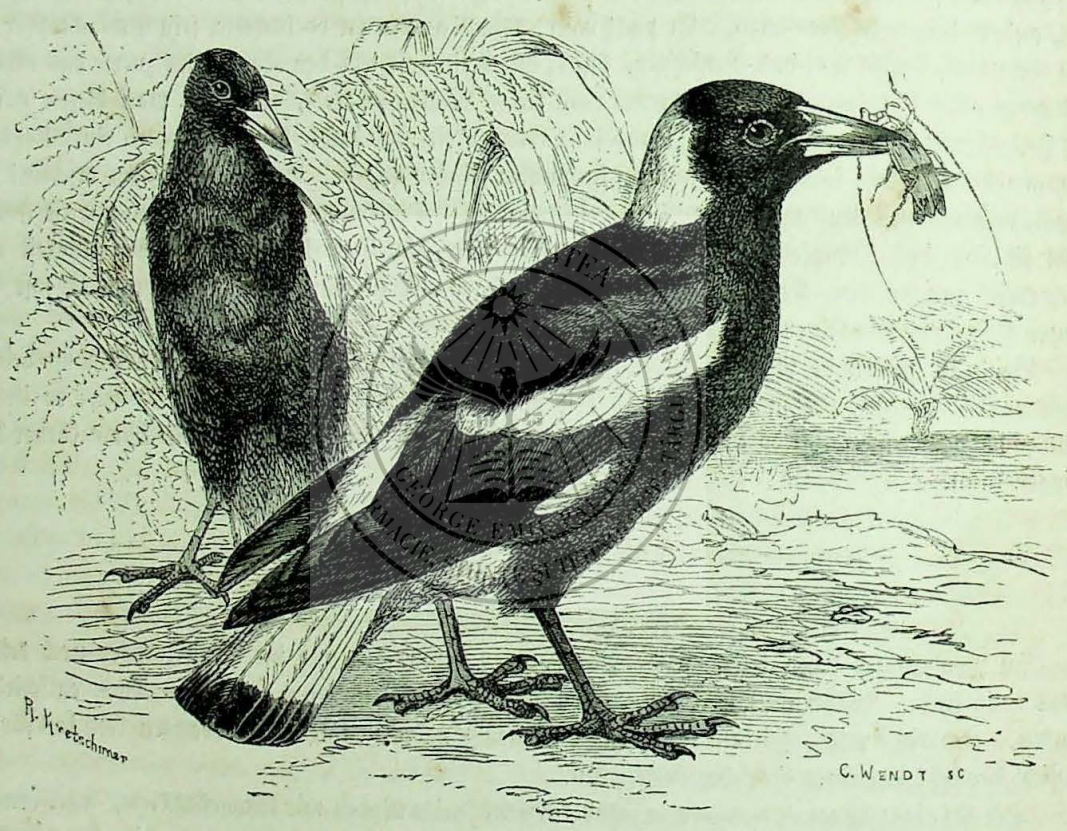

Der Flötenvogel (Gymnorhina tibicen).

unteren Schwanzdeckfedern und den vorderen Flügeldeckfedern aber weiß. Das Auge ist röthlichnußbraun, der Schnabel bräunlichaschgrau, der Fuß schwarz.

Nach Gould ist der Flötenvogel in Neusüdwales sehr häufig, wahrscheinlich aber auch nur in diesem Theile Australiens einheimisch. Er ist ein augenfälliger und muthiger Vogel, welcher die Gefilde sehr zu schmücken weiß, da, wo man ihn nicht verfolgt oder vertreibt, in die Gärten der Ansiedler hereinkommt, bei einiger Hegung sogar die Wohnungen besucht und den ihm gewährten Schutz durch größte Zutraulichkeit erwiedert. Sein buntes Gefieder erfreut das Auge, sein eigenthümlicher Morgengesang das Ohr. Gould versichert, daß es ihm unmöglich sei, die eigenthümlichen Laute des Flötenvogels zu beschreiben, und ich meinestheils muß damit vollständig übereinstimmen.

Helle, offene Gegenden, welche mit Baumgruppen bewachsen sind, bilden seine bevorzugten Wohnsitze; deshalb zieht er das Innere des Landes der Küste vor. Die Nahrung besteht hauptsächlich aus

Heuschrecken, von denen er eine unschätzbare Menge verzehrt. Im August beginnt die Brutzeit; sie währt, da jedes Pärchen zweimal brütet, bis zum Januar. Das runde und offene Nest ist aus Reißholz und Blättern erbaut und mit zarteren Stoffen, wie sie eben vorkommen, ausgefüttert. Die drei bis vier Eier, welche das Gelege ausmachen, konnte Gould nicht erhalten; dagegen beschreibt er die eines sehr nahen Verwandten. Sie sind auf düster bläulichweißem, zuweilen ins Röthliche spielenden Grunde mit großen braunrothen oder lichtkastanienbraunen Flecken zickzackartig gezeichnet.

Als Gould Australien bereiste, gehörte ein gefangener Flötenvogel noch zu den Seltenheiten; gegenwärtig erhalten wir alle Jahre ihn oder seine nächsten Verwandten lebend. Die Gefangenen finden viele Liebhaber; in Thiergärten sind sie geradezu unentbehrlich. Sie verstehen es, die Besucher zu fesseln. Schon der schweigsame Vogel ist der Theilnahme werth; allgemein anziehend aber wird er, wenn er eins seiner sonderbaren Lieder beginnt. Die Töne sind, wie bemerkt, kaum zu beschreiben, das Lied ist auch sehr verschieden; denn die einen sind große Künstler, die andern nur Stümper. Ich habe Flötenvögel gehört, welche wunderherrlich sangen, viele andere aber beobachtet, welche nur einige fugenartig verbundene Töne hören ließen. Jeder einzelne Laut des Vortrags ist volltönend und rein; nur die Endstrophe wird gewöhnlich mehr geschnarrt, als geflötet. Unsere Thiere sind, um es mit zwei Worten zu sagen, geschickt im Ausführen, aber ungeschickt im Erfinden eines Liedes. Sie verderben oft den Spaß durch allerlei Grillen, welche ihnen gerade in den Kopf kommen. Gelehrig sind sie im allerhöchsten Grade; sie nehmen ohne Mühe Lieder an, gleichviel, ob dieselben aus beredtem Vogelmunde ihnen vorgetragen, oder ob sie auf einer Drehorgel und anderweitigen Tonwerkzeugen ihnen vorgespielt werden. Sämmtliche Gefangene, welche ich beobachten konnte, mischen bekannte Lieder, namentlich beliebte Volksweisen in ihren Gesang; sie scheinen dieselben während der Ueberfahrt den Matrosen abgelauscht zu haben. Bekannte werden von den Flötenvögeln regelmäßig mit einem Liede erfreut, Freunde mit einer gewissen Zärtlichkeit begrüßt. Die Freundschaft ist jedoch noch leichter verscherzt, als gewonnen; denn nach meinen Erfahrungen sind diese Raben sehr heftige und jähzornige, ja rachsüchtige Geschöpfe, welche sich bei der geringsten Veranlassung ihres Schnabels bedienen, oft in recht empfindlicher Weise. Ihr Zorn wird beim geringsten Necken rege, sie sträuben dann das Gefieder, breiten die Flügel und den Schwanz und fahren wie ein erboster Hahn gegen den Störenfried los. Auch mit ihres Gleichen leben sie viel im Streit und Kampf, und andere Vögel fallen sie sofort mörderisch an. Sie wissen selbst starke Klassengenossen zu bewältigen.

Ihre Haltung im Käfig verursacht keine Schwierigkeiten. Sie bedürfen allerdings thierischer Nahrung, nehmen aber auch gern mit Pflanzenstoffen vorlieb. Fleisch, Brod und Früchte bilden den Haupttheil ihrer Mahlzeit. Gegen die Witterung zeigen sie sich wenig empfindlich. Sie könnten wohl ohne Gefahr auch während des Winters im Freien gehalten werden; man zieht es jedoch vor, sie bei Eintritt der Kälte in geschützten Räumen zu beherbergen. Ich halte es für unzweifelhaft, daß sie in einem größeren Gebauer zur Fortpflanzung gebracht werden können.

Die Klingelatzeln (Strepera) unterscheiden sich von den eigentlichen Flötenvögeln durch längeren und schlankeren, auch stärker gebogenen Schnabel mit kräftigerem Haken und deutlicherem Zahn.

Die lärmende Klingelatzel (Strepera graculina) ist schön bläulichschwarz; die Wurzelhälfte der vierten bis achten Schwinge, die Wurzelhälfte und die Spitze des Schwanzes, sowie die Unterschwanzdeckfedern sind weiß. Auf dem Flügel bildet sich durch diese Farbenvertheilung ein weißer Flecken; der Schwanz erscheint weiß mit breitem schwarzen Querband. Das Auge ist schön gelb, der Schnabel und die Beine sind schwarz. Die Länge beträgt 17 Zoll.

Auch die Klingelatzel, welche ihren Namen von ihrem eigenthümlich klingelnden Geschrei erhielt, bewohnt vorzugsweise Neusüdwales und ist hier allgemein verbreitet, scheint aber zeitweilig im Lande umherzustreichen, weil man sie zuweilen zahlreich an der offenen Küste findet, während sie zu andern

Zeiten sich in die Wälder zurückzieht. Tief eingeschnittene Thäler, welche von Bächen durchflossen werden und mit ziemlich dichtem Gebüsch bestanden sind, bilden ihre Lieblingsplätze. Hier sucht und findet sie ihre Nahrung, welche größtentheils aus Beeren, Früchten und Sämereien bestehen soll. Man begegnet ihr in Trupps von vier bis sechs Stück, seltener in Paaren, noch seltener in größeren Schwärmen; denn auch sie ist wie ihre Verwandten kein eigentlich geselliger Vogel. Diese Trupps oder Familien halten sich mehr in Bäumen, als auf dem Boden auf, obwohl sie auch auf diesem gut zu Hause sind. Sie fliegen nach Gould ganz anders, als unsere Krähen, denen sie sonst so ähnlich sind: der Flug ist gestreckter und edler. Selten dehnen sie ihre Flüge weit aus, regelmäßig aber lassen sie, während sie fliegen, ihr eigenthümliches, auf weithin hörbares Geschrei vernehmen. Das große, runde, offene Nest wird aus Reisern aufgebaut und mit Mos und Gräsern ausgefüttert. Die drei oder vier Eier, welche das Gelege bilden, konnten von Gould nicht erlangt werden; auch in späteren Berichten habe ich keine Mittheilung über sie gefunden. Die Ansiedler jagen die Klingelatzel, wie die Flötenvögel, ihres leckeren Fleisches wegen, scheinen sie aber nicht für die Gefangenschaft zu erbeuten. Wenigstens kommen die Arten dieser Sippe bis jetzt nur selten lebend zu uns herüber.

*

Ein hinsichtlich seines Freilebens noch gar nicht bekannter Rabe, welcher auch in den Sammlungen noch zu den größten Seltenheiten gehört, die Kahlkrähe (Picathartes gymnocephalus), mag als eins der eigenthümlichsten Mitglieder der Familie hier wenigstens Erwähnung finden. Sie ist, falls man so sagen darf, ein Mittelglied zwischen den Raben und Geiern, ein Vogel, welcher mit andern Gliedern seiner Familie wenig Aehnlichkeit hat. Der Schnabel ist verhältnißmäßig schwach, kaum gekrümmt, an der Wurzel mit einer Wachshaut, nicht aber mit Borstenfedern bedeckt; der Flügel ist kurz, stark gerundet, der Schwanz lang und abgestuft, der Fuß hoch und starkzehig. Der Kopf ist ganz nackt, der Hals wie bei den Geiern mit borsten- oder flaumenartigen Federn bedeckt. Das eigentliche Gefieder ist auf der Oberseite bräunlichaschgrau, auf der Unterseite weiß; die Flügel und der Schwanz sind röthlichbraun, der nackte Hals und Kopf roth; der Schnabel ist schwarz, der Fuß gelb. Nach Gray's Messungen beträgt die Länge ungefähr 15 Zoll, die Fittiglänge 6 Zoll 3 Linien, die Schwanzlänge 6 Zoll 10 Linien.

So viel man bis jetzt weiß, beschränkt sich die Heimat des merkwürdigen Thieres auf die Sierra Leona.

* *
*

Die heutzutag giltigen Anschauungen der Vogelkundigen lassen es angemessen erscheinen, mehrere Rabenvögel in einer besondern Familie zu vereinigen, obgleich sie im wesentlichen den bisher beschriebenen eigentlichen Raben sehr nahe stehen.

Die Baumkrähen oder Heher (Garruli), welche ich meine, unterscheiden sich von andern Raben durch einen kurzen und stumpfen Schnabel mit oder ohne schwachen Haken am Oberschnabel, durch schwache Füße und sehr kurze, stark gerundete Flügel, einen verhältnißmäßig langen, oft sehr langen und dann stark abgestuften Schwanz und ein reiches, buntfarbiges Gefieder, welches meist weich und zerschlissen ist.

Alle hierher gehörigen Vögel leben weit mehr auf Bäumen und viel weniger auf dem Boden, als die eigentlichen Raben. Sie vereinigen sich höchst selten in große Flüge, wie die letztgenannten, bilden vielmehr kleine Trupps oder Familien und schweifen den ganzen Tag über im Walde umher, von einem Baume zum andern streichend. Ihr Flug ist in Folge der kurzen Schwingen schwankender und unsicherer, als der der Raben; sie sind nicht im Stande, sich in bedeutende Höhen zu erheben und denken niemals daran, nach Art der Raben sich fliegend zu vergnügen. Sie sind aber

auch auf dem Boden ungeschickt; denn ihr Gang ist nur ausnahmsweise gut, gewöhnlich aber ein erbärmliches Hüpfen. Das Gezweig der Bäume ist ihr Gebiet: in ihm bewegen sie sich mit größerer oder geringerer Geschicklichkeit. Hinsichtlich ihrer Sinnesfähigkeiten stehen sie kaum hinter den Raben zurück: Gesicht, Gehör und Geruch sind auch bei ihnen wohl entwickelt; die geistige Begabung dagegen erreicht blos ausnahmsweise die Höhe, welche die Raben im allgemeinen auszeichnet. Auch die Heher sind klug, aber mehr listig, als verständig, wie denn überhaupt nur die niederen Eigenschaften besonders hervortreten. Sie zeigen in ihrem Wesen viele Aehnlichkeit mit den Würgern; sie sind so grausam und raubgierig wie diese, ohne aber den Muth derselben oder die Kühnheit der Raben zu bekunden. Ihre Nahrung entnehmen sie ebensowohl dem Pflanzenreiche, wie dem Thierreiche. Früchte aller Art bilden zeitweilig fast ausschließlich ihre Speisen, während zu andern Jahreszeiten Nester und Eier von ihnen aufs unbarmherzigste geplündert werden. Ihre Thätigkeit ist für den Menschen überwiegend schädlich, und sie gehören deshalb mit Recht zu den nicht eben beliebten Vögeln, obwohl sich andererseits nicht verkennen läßt, daß sie durch andere Eigenschaften, namentlich durch eine große Nachahmungsgabe verschiedener Stimmen, für sich einzunehmen wissen.

Hinsichtlich des Nestbaues unterscheiden sie sich sehr von den Raben. Sie brüten selten gesellschaftlich, gewöhnlich nur einzeln. Ihre Nester sind kleiner und immer anders gebaut, als die eigentlichen Rabennester; die Heher ähneln auch hierin den Würgern. Das Gelege ist bei den meisten zahlreich; fünf bis sieben Eier pflegen die gewöhnlich vorkommende Anzahl zu sein.

Jung aus dem Neste genommen, werden alle Heher zahm. Viele lassen sich zum Aus- und Einfliegen gewöhnen, andere zum Nachplappern von Worten oder Nachpfeifen von Liedern abrichten. Die Sucht, glänzende Dinge zu entwenden und verstecken, theilen sie mit den Raben; und deshalb, wie auch wegen ihrer Unverträglichkeit und Raublust, können sie im Käfig recht unangenehm werden. Viele zerstören durch ihr Wesen den günstigen Eindruck, welchen sie anfänglich wegen ihrer Schönheit und Beweglichkeit machen.

Man kann die Familie in mehrere Horden eintheilen. Der Leib der Heher im engeren Sinne ist gestreckt, der Schnabel rabenähnlich, kürzer als der Kopf, wenig zugespitzt; die untere Kinnlade ist fast ebenso hoch, wie die obere. Der zwölffederige Schwanz ist sehr lang und keilförmig oder mittelmäßig lang und abgerundet. Die Flügel sind kurz; unter den Schwingen sind die vierte und fünfte die längsten. Das schlaffe und weiche Gefieder verlängert sich auf dem Kopfe oft hollenartig und zeichnet sich durch schöne Farben aus.

Unsere Elster oder Aster, die Schalaster und Acholaster, Algarde, Heste, der Heister, Aegerst oder Gartenrabe (Pica caudata), verdient die erste Stelle, nicht blos wegen ihrer Allbekanntschaft, sondern auch deshalb, weil sie den eigentlichen Raben noch am meisten ähnelt. Man könnte sie eine Krähe mit langem Schwanze nennen. Der Schnabel ist jedoch kürzer und oben mehr gebogen, die Flügel sind kürzer und mehr gerundet, die Füße etwas höher, das Gefieder ist weicher und dichter, als bei den Raben. Die Zeichnung ist einfach, demungeachtet sehr schön. Die Unterbrust und die Schulterfedern sind weiß; das ganze übrige Gefieder ist schwarz mit prachtvollem Schiller von verschiedenfarbiger Schattirung. Das Auge ist braun; Schnabel und Füße sind schwarz. Die Länge beträgt 1 Fuß 6 Zoll, die Breite 1 Fuß 10 Zoll, der Fittig mißt 7 Zoll, der Schwanz 10 Zoll.

Die Elster ist über ganz Europa und den größten Theil Nordasiens verbreitet und wird in Tibet, in Nordafrika und in Nordamerika durch nahe verwandte Arten vertreten. Sie kommt in den meisten Gegenden ziemlich häufig vor, fehlt dafür aber in andern gänzlich. So sieht man sie in vielen Provinzen Spaniens z. B. gar nicht, während sie in andern häufig ist. Auch hohe Gebirge oder freie Ebenen und endlich große Waldungen meidet sie. Feldgehölze, Waldränder und Baumgärten sind

ihre eigentlichen Wohnsitze. Sie siedelt sich gern in der Nähe des Menschen an und wird da, wo sie Schonung erfährt, ungemein zutraulich oder richtiger aufdringlich. In Skandinavien, wo sie gewissermaßen als heiliger Vogel des Landes angesehen wird, nimmt sie nicht in den Gärten, sondern im Gehöft selbst ihre Wohnung und baut auf besonders für sie hergerichteten Vorsprüngen unter den Dächern ihr Nest. Sie ist, wo sie vorkommt, Standvogel im vollsten Sinne des Worts. Ihr eigentliches Wohngebiet ist klein, und sie verläßt dasselbe niemals. Wird sie in der Gemarkung eines Dorfes ausgerottet, so währt es lange Jahre, bevor sie allgemach von den Grenzen her wieder einrückt. Nur im Winter streift sie weiter umher, als sonst, obgleich immer noch in sehr beschränktem Grade.

In Lebensweise und Betragen hat die Elster Manches mit den Raben gemein; die Aehnlichkeit beider Vögel ist jedoch eine mehr scheinbare, als wirkliche. Sie geht ungefähr wie ein Rabe,

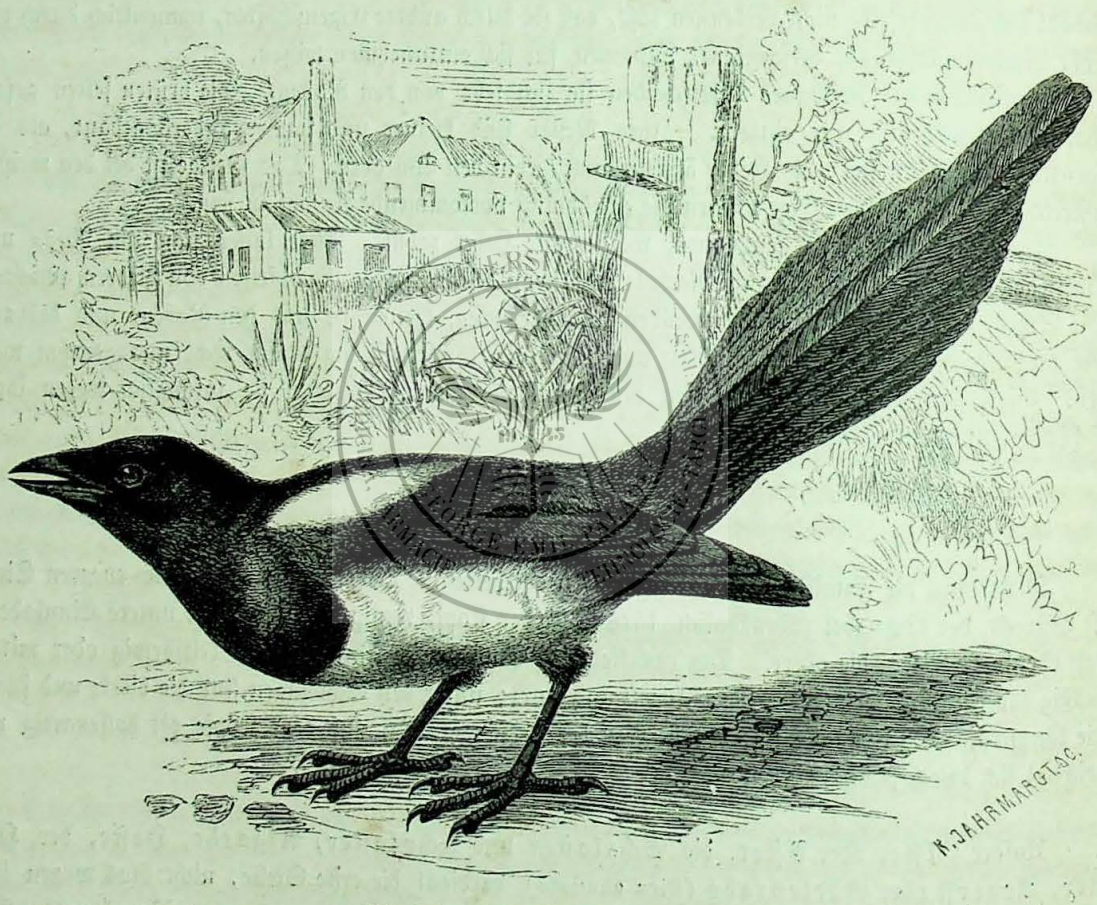

Die Elster oder Aster (Pica caudata).

nämlich schrittweise, trägt sich dabei aber ganz anders; denn sie erhebt den langen Schwanz und bewegt ihn wippend, wie die Drossel oder das Rothkehlchen. Ihr Flug ist durchaus von dem der eigentlichen Raben verschieden: er ist schwerfällig und erfordert häufige Flügelschläge; schon einigermaßen starker Wind macht ihn unsicher und langsam. Der Rabe fliegt zu seinem Vergnügen stundenlang umher, die Elster gebraucht ihre Schwingen nur, wenn sie muß. Sie bewegt sich von einem Baum zum andern oder von dem ersten Gebüsch zu dem nächsten, unnützer Weise niemals. Ihre Sinne scheinen ebenso scharf zu sein, wie die der Raben, und an Verstand steht sie hinter diesen durchaus nicht zurück. Sie unterscheidet genau zwischen gefährlichen und ungefährlichen Menschen oder Thieren: den ersten gegenüber ist sie stets auf ihrer Hut, den letzteren gegenüber dreist und unter Umständen grausam. Unter Verwandten zeigt sie sich sehr gesellig. Sie mischt sich z. B. gern

unter Raben und Krähen oder schweift auch wohl mit Nußhehern herum; am liebsten vereinigt sie sich aber doch mit andern ihrer Art zu kleineren oder größeren Flügen, welche indeß niemals zu der Stärke anwachsen, wie bei den meisten Raben. Gewöhnlich sieht man sie familienweise. Ihre gewöhnliche Stimme ist ein rauhes „Schak" oder „Krak", welches auch oft verbunden wird und dann wie „Schakerak" klingt. Diese Laute sind Lockton und Warnungsruf und werden je nach der Bedeutung verschieden betont. Im Frühling vor und während der Paarungszeit schwatzt sie mit einem erstaunenswerthen Aufwand von ähnlichen und doch verschiedenen Lauten stundenlang, und das Sprichwort beruht deshalb auf thatsächlichem Grunde.

Kerbthiere und Gewürm, Schnecken, kleine Wirbelthiere aller Art, Obst, Beeren, Feldfrüchte und Körner bilden die Nahrung der Elster. Im Frühjahr wird sie sehr schädlich, weil sie die Nester aller ihr gegenüber wehrlosen Vögel unbarmherzig ausplündert und einen reichbelaubten Garten buchstäblich veröden machen kann. Auch den Hühner- und Entenzüchtern, den Fasanerien und dem Federwild wird sie sehr lästig; sie fängt sogar alte Vögel und diese, wie Naumann sagt, oft ganz unvermuthet, weil sie beständig mit ihnen in Gesellschaft ist, jene sich vor ihr nicht fürchten und sich so in ihrer Sicherheit von ihr übertölpeln lassen. Ueberhaupt ist die Elster durchaus kein unschuldiger oder harmloser Vogel: sie wetteifert an Raublust mit manchen Falken.

Die Norweger behaupten, daß die Elster am Weihnachtstage das erste Nest zu ihrem Horste trage; in Deutschland geschieht Dies entschieden später, gewöhnlich Ende Februars. Das Nest wird bei uns auf den Wipfeln hoher Bäume angelegt, und nur da, wo sich der Vogel ganz sicher weiß, niedrigeren Bäumen oder, wie schon bemerkt, den Häusern selbst anvertraut. Dürre Reiser und Dornen bilden den Unterbau, hierauf folgt eine dicke Lage von Lehm und nun erst die eigentliche Nestmulde, welche aus feinen Wurzeln und Thierhaaren besteht und sehr sorgsam hergerichtet ist. Das ganze Nest wird oben, bis auf einen seitlich angelegten Zugang, mit einer Haube von Dornen und trockenen Reisern versehen, welche zwar durchsichtig ist, den brütenden Vogel aber doch vollständig gegen etwaige Angriffe der Raubvögel sichert. Das Gelege besteht aus sieben bis acht auf grünem Grunde braun gesprenkelten Eiern. Nach etwa dreiwöchentlicher Brutzeit entschlüpfen die Jungen und werden nun von beiden Eltern mit Kerbthieren, Regenwürmern, Schnecken und kleinen Wirbelthieren groß gefüttert. Vater und Mutter lieben die Kinderschar ganz ungemein und verlassen sie nie. Wir haben erfahren, daß eine Elster, auf welche wir schon geschossen hatten, mit dem Schrotkorn im Leibe noch fortbrütete. Wenige Vögel nähern sich mit größerer Vorsicht ihren Nestern, als die Elstern; sie gebrauchen alle mögliche Listen, um es nicht zu verrathen. In Spanien muß die Elster oft in derselben Weise Pflegemutterdienste verrichten, wie die Nebelkrähe in Egypten: Der Heherkuckuck nämlich vertraut dort ihr seine Eier an, und die Elster unterzieht sich der Pflege des Findlings mit derselben Liebe, welche sie ihren eigenen Kindern beweist.

Jung aus dem Neste genommene Elstern werden außerordentlich zahm. Sie lassen sich mit Fleisch, Brod, Quark, frischem Käse leicht auffüttern, zum Aus- und Einfliegen gewöhnen, zu Kunststückchen abrichten, lernen Lieder pfeifen und einzelne Worte sprechen und machen dann viel Freude. Manche lernen übrigens schlecht und nur mit Mühe, andere sozusagen ganz von selbst. An der Zunge braucht man aber keinem einzigen herumzuschneiden, unter dem Vorwand, sie lösen zu wollen: sie lernt auch ohne diese Gewaltthat reden. Unangenehm wird die zahme Elster durch ihre Sucht, glänzende Dinge zusammenzutragen und zu verstecken. Es wird behauptet, daß hierdurch schon manches Unheil entstanden und mancher arme Mensch nicht blos in bösen Verdacht, sondern sogar in Folge eines ungerechten Richterspruches um Freiheit und Leben gekommen sei. Wie solchen Diebesgelüsten des Vogels zu steuern ist, braucht ordnungsliebenden Leuten nicht erst auseinander gesetzt zu werden.

Der Mensch, welcher dem Kleingeflügel seinen Schutz angedeihen läßt, wird früher oder später zum entschiedenen Feind der Elster und vertreibt sie erbarmungslos aus dem von ihm überwachten Gehege. So leicht ist Das übrigens nicht; denn die List und Verschlagenheit der Elster macht selbst

dem geübtesten Jäger zu schaffen und fordert den vollen Verstand und die ganze Tücke des Menschen heraus. Außer dem Menschen stellen wohl nur die stärkeren Raubvögel dem listigen und muthigen Vogel nach. Am schlimmsten treibt es der Hühnerhabicht, gegen dessen Angriffe nur dichtes Gebüsch rettet. Eine von dem Vogel ergriffene Elster schreit, nach Naumann's Beobachtungen, kläglich und sucht sich mit grimmigen Bissen zu vertheidigen. Es hilft ihr aber Nichts — wenn der Habicht sie einmal gepackt hat, muß sie sterben.

In Süd- und Mittelspanien tritt neben der gemeinen Elster eine zweite Art der Familie auf, die Blauelster (Cyanopica Cookii). Ein ihr sehr ähnlicher Vogel (Cyanopica cyanea) bewohnt die Krimm, einen großen Theil Sibiriens bis zu den Amurländern und ganz China.

Die Blauelstern sind, wie ihr wissenschaftlicher Name zeigt, zum Vertreter einer besondern Sippe erhoben, also von den übrigen Elstern getrennt worden. Die Unterscheidungsmerkmale beider Gruppen beschränken sich nach meinem Dafürhalten jedoch nur auf die verschiedene Färbung, und deshalb scheint mir die Trennung kaum gerechtfertigt zu sein.

Unter den europäischen Vögeln gehört die Blauelster zu den schönsten. Sie ist ein höchst zierliches Thier von ansprechender Färbung. Der Kopf und der obere Theil des Nackens sind sammtschwarz; der Rücken ist blaßbräunlichgrau; die Kehle und die Wangen sind grauweiß; die ganze Unterseite ist lichtfahlgrau; die Flügel, die Schwingen und der Schwanz aber sind schön lichtblaugrau. Das Auge ist kaffeebraun, Schnabel und Füße sind schwarz. Die Länge beträgt 13½ bis 14 Zoll, die Breite 16 bis 16½ Zoll, der Fittig mißt 5¼ bis 5½ Zoll, der Schwanz 11 Zoll. Das Weibchen ist um 1 bis 1½ Zoll kürzer und ein wenig schmäler. Bei den Jungen sind alle Farben matter; das Schwarz des Kopfes und das Blau der Schwung- und Steuerfedern ist unscheinbar, das Grau des Unterkörpers unrein und der Flügel durch zwei graue, wenig in die Augen fallende Binden gezeichnet.

Man begegnet der Blauelster in allen Theilen Süd- und Mittelspaniens, da, wo die immergrüne Eiche zusammenhängende Waldungen bildet. Sie ist fast undenkbar ohne diesen Baum, welcher in gewissem Sinne ihr Ein und Alles zu sein scheint, dessen dichte Krone ihr Obdach und Schutz gewährt, dessen dunkles Laub sie versteckt und dem Auge entzieht, trotz ihres Prachtgewandes. Deshalb auch wird sie da, wo diese Eiche nur vereinzelt auftritt, nicht gefunden: in den östlichen Provinzen fehlt sie gänzlich, und nach Norden hin reicht sie nicht über Kastilien hinaus. In Nordwestafrika, namentlich in Marokko, lebt sie ebenfalls. Wo sie vorkommt, ist sie häufig. Sie ist geselliger, als die Gartenkrähe und deshalb stets zu zahlreichen Banden vereinigt. Aber sie meidet die Nähe des Menschen und findet sich daher nur ausnahmsweise in der Nähe von bewohnten Gebäuden. Dagegen besucht sie sehr häufig die Straßen hauptsächlich des Pferdemistes halber. In ihrem Betragen ähnelt sie der gemeinen Elster sehr. Sie geht und fliegt genau wie diese, ist ebenso klug und vorsichtig und leistet im Verhältniß zu ihrer Größe Dasselbe. Ihre Stimme aber ist ganz verschieden von der der Elster; sie klingt ungefähr wie „Krrih" oder „Prrih", langgezogen und abgebrochen, und wenn der Vogel schwatzt, wie „Klikklikklikkli", dem lustigen Ruf des Grünspechtes entfernt ähnlich. Verfolgt, benimmt sich die Blauelster wie der Heher: sie verläßt das Gebiet nicht, hält sich aber immer außerhalb Schußweite, fliegt von Baum zu Baum, zeigt sich fortwährend, läßt sich aber niemals nahe genug kommen. Ihre Jagd hat deshalb ihre besondere Schwierigkeit und diese wächst, sobald der Vogel einmal mißtrauisch geworden ist. Ueberhaupt zeigt die Blauelster etwas außerordentlich Unstetes. Sie ist thatsächlich keinen Augenblick ruhig, sondern fortwährend in Bewegung und zwar in so verschiedenartiger, als nur möglich. Ein Flug dieser anmuthigen Vögel durchsucht und durchstöbert das ganze Gebiet, welches er beherrscht. Einige sind auf dem Boden beschäftigt, die andern in den dichten Wipfeln der Eichen, diese in niedrigen, jene in hohen Gebüschen. Auf freien Plätzen zeigt sich die

Gesellschaft nur dann, wenn kein Mensch in der Nähe ist; jedes Fuhrwerk scheucht sie in das Gebüsch zurück. So kommt es, daß man Blauelstern zwar fortwährend sehen, jedoch vielleicht nicht eine einzige von ihnen erlegen kann.

Die Brutzeit fällt erst in die mittleren Frühlingsmonate: in der Umgegend Madrids brütet die Blauelster nicht vor Anfang des Mai. Das Nest ist von dem unserer Elster durchaus verschieden und ähnelt mehr einem Heher- oder richtiger vielleicht einem Würgerneste. Nur der Unterbau besteht aus dürren Reisern, das eigentliche Nest hingegen aus grünen und weichen Pflanzenzweigen, aus den Stengeln von Haidegras und Kräutern aller Art, welche nach innen zu immer sorgfältiger ausgesucht werden. Zum Standorte des Nestes wählt die Blauelster gern hohe Bäume, nicht ihre sonst so heiß geliebten immergrünen Eichen, sondern regelmäßig Ulmen und andere hochstämmige Waldbäume. Es kann vorkommen, daß mehrere Nester auf ein und demselben Baume stehen; in einem sehr kleinen Umkreis werden gewiß alle Nester gefunden, welche eine Gesellschaft überhaupt erbaut, denn die Blauelster gibt auch während der Brutzeit ihren geselligen Verband nicht auf. Das Gelege besteht aus fünf bis neun Eiern, welche auf graugelblichem Grunde mit dunkleren verwaschenen Flecken und gleichsam darüber noch mit olivenbraunen Punkten und Tüpfeln gezeichnet sind, am dickeren Ende zuweilen kranzartig.

Leider denkt kein Spanier daran, den zierlichen Vogel gefangen zu halten; deshalb haben wir in unsern Thiergärten auch noch keine Beobachtungen über ihr Betragen in der Gefangenschaft machen können. Nach meines Bruders Versicherung sind die Gefangenen allerliebst.

*

Die Baumkrähen, welche in Südamerika leben, hat man Blauraben (Cyanocorax) genannt. Sie sind Vögel, welche zwischen den Elstern und den Hehern im engsten Sinne mitten inne zu stehen scheinen und sich durch ein prachtvolles Gefieder auszeichnen. Ihr Schnabel ist ungefähr ebenso lang, wie der Kopf oder etwas kürzer, stark, gerade, an der Vorderhälfte etwas zusammengedrückt, auf der kantigen Firste sanft gewölbt, an der Wurzel ebenfalls von Borsten bedeckt. Die Flügel, in welchen die fünfte und sechste Schwinge die längsten sind, reichen nur bis auf die Wurzel des langen Schwanzes herab.

Eine der häufigsten Arten ist der gehäubte Blaurabe (Cyanocorax pileatus), ein Vogel von 14 Zoll Länge und 17 Zoll Breite, 6 Zoll Fittig- und 6½ Zoll Schwanzlänge. Die Stirn, der Zügel, der Oberkopf, dessen Federn sich haubenartig verlängern, die Halsseiten, die Kehle und der Vorderhals bis zur Brust sind kohlschwarz, der Nacken, der Rücken, die Flügel und der Schwanz ultramarinblau, die Unterseite von der Brust an bis zum Steiß und die Innenseite der Flügel sind weiß, und ebenso sind auch die Schwanzfedern zugespitzt. Ueber und unter dem Auge steht ein breiter, halbmondförmiger Fleck von himmelblauer Farbe.

Die Nachrichten über das Leben der Blauraben sind noch heutigen Tages ziemlich dürftig. Wir erfahren, daß die Vögel nach Art unserer Heher leben und die Wälder gesellschaftsweise bewohnen, aber nicht eben häufig sind. Sie besuchen nach Schomburgk immer nur hohe Bäume, fressen hier Früchte und Samen, sind scheu und unstet, verrathen sich aber dem Jäger durch ihr fortwährendes und nicht eben angenehmes Geschrei. Das Nest ist ein kunstloser Bau auf hohen Bäumen. Die zwei Eier, welche das Gelege bilden, sind auf bräunlichweißem Grunde braun gefleckt.

Ueber das Betragen gefangener Blauraben weiß ich Nichts zu berichten. Ich habe einzelne dieser schmucken Geschöpfe in Thiergärten gesehen, jedoch keinen einzigen von ihnen längere Zeit beobachten und auch sonst nicht erfahren können, ob ihr Betragen sich von dem ihrer Verwandten unterscheidet.

Weit genauer unterrichtet sind wir über ein nordamerikanisches Mitglied dieser Familie, welches hier seine Stelle finden mag. Der allbekannte Blauheher der Amerikaner (Cyanocitta cristata) steht zwischen den Blauraben und unsern Hehern ungefähr mitten inne. Er ist schlank gebaut; sein Schnabel ist kurz, stark, kaum gewölbt und spitzig; der Flügel ist kurz, in ihm die vierte und fünfte Schwinge länger, als alle übrigen, der Schwanz lang und stark abgerundet. Das Gefieder ist weich, sanft und glänzend; die Kopffedern verlängern sich ebenfalls zu einer Haube. Beim ausgefärbten Vogel ist die Oberseite der Hauptfarbe nach glänzendblau; die Schwanzfedern sind durch schmale dunkle Bänder und die Flügelfedern durch einzelne schwarze Endflecken gezeichnet, die Enden der Arm-

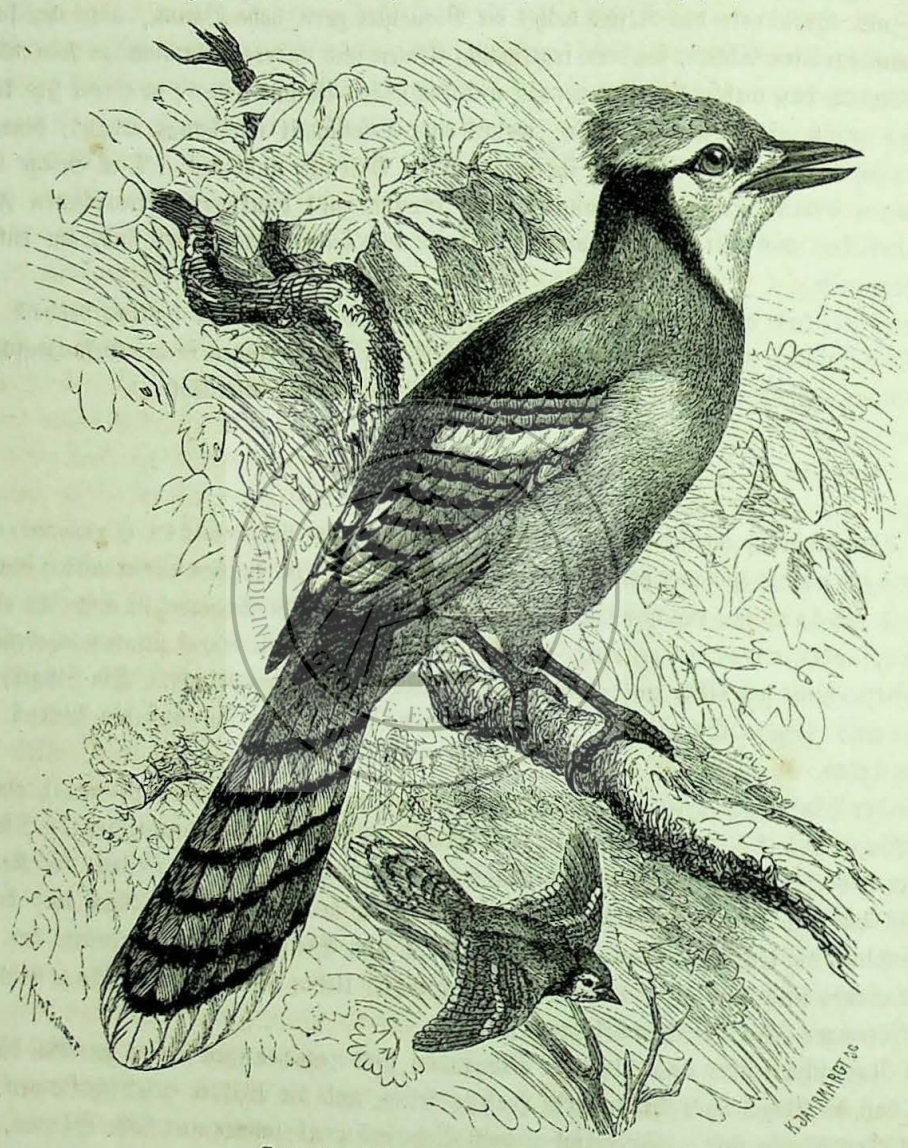

Der Blauheher (Cyanocitta cristata).

schwingen, der größeren Flügeldeckfedern und die seitlichen Schwanzfedern aber weiß oder grauweiß gefärbt, wie die Unterseite von der Brust an. Die Kopfseiten sind blaßblau, ein ringförmiges Band, welches vom Hinterkopf an über den Augen weg nach dem Oberhals verläuft und ein schmales Stirnband, welches sich zügelartig nach den Augen zu verlängert, tiefschwarz. Das Auge ist graubraun, der Schnabel und die Füße sind schwarzbraun. Die Länge beträgt gegen 11 Zoll, die Breite gegen 16 Zoll; der Fittig mißt 5⅙, der Schwanz 5 Zoll.

Alle Naturforscher stimmen darin überein, daß der Blauheher eine Zierde der nordamerikanischen Waldungen ist. Demungeachtet hat sich der Vogel wenig Freunde erwerben können. Er ist aller-

wärts bekannt und überall gemein, in den meisten Gegenden Standvogel, nur in den nördlichen Staaten Strich- oder Wandervogel. Sein Leben ist mehr oder weniger das unseres Eichelhehers, welchen wir bald kennen lernen werden. Er bevorzugt die dichten und mittelhohen Wälder, ohne jedoch die hochstämmigen zu meiden; er kommt gelegentlich in die Fruchtgärten herein, schweift beständig von einem Orte zum andern, ist auf Alles aufmerksam, warnt durch lautes Schreien andere Vögel und selbst Säugethiere, ahmt verschiedene Stimmen nach, raubt nach Verhältniß seiner Größe im weitesten Umfange, kurz er ist eben in jeder Hinsicht ein ebenbürtiger Vertreter seines deutschen Verwandten.

Die amerikanischen Forscher geben ausführliche Nachrichten über seine Lebensweise und theilen manche ergötzliche Geschichte mit. Wilson nennt ihn den Trompeter unter den Vögeln, weil er, sowie er etwas Verdächtiges sieht, unter den sonderbarsten Bewegungen aus vollem Halse schreit und alle andern Vögel dadurch warnt. Sein Geschrei klingt nach Gerhardt wie „Titullihtu und göck-göck"; der gewöhnliche Ruf ein schallendes „Käh". Gerhardt erwähnt, daß er die Stimme des rothschwänzigen Bussards, Audubon, daß er den Schrei des Sperlingsfalken aufs täuschendste nachahmt und alle kleinen Vögel der Nachbarschaft dadurch erschreckt, daß er ferner, wenn er einen Fuchs oder ein Schupp oder ein anderes Raubthier entdeckt hat, dieses Ereigniß der ganzen Vogelwelt anzeigt, jeden andern Heher der Nachbarschaft und alle Krähen herbeiruft und dadurch die Raubthiere aufs äußerste ärgert. Eulen gegenüber benimmt er sich ähnlich: er plagt sie so, daß sie so eilig als möglich ihr Heil in der Flucht suchen müssen. Dagegen ist er selbst ein sehr gefräßiger und schädlicher Raubvogel. Er plündert rücksichtslos alle Nester aus, welche er finden kann, frißt die Eier und die Jungen auf und greift sogar verwundete Vögel von bedeutender Größe oder wehrhafte Säugethiere an. Alle Arten von Fleisch, alle Kerbthiere, Sämereien u. dgl. bilden seine Nahrung. Er ist, wie Audubon sagt, mehr herrschsüchtig, als muthig. Er bedroht die Schwachen, fürchtet die Starken und flieht selbst vor gleich Starken. Dabei ist er listig im höchsten Grade, verschlagen und tückisch. Deshalb hassen ihn denn auch die meisten Vögel und beweisen große Angst, wenn er sich ihren Nestern nähert. Drosseln u. dgl. vertreiben ihn, wenn sie ihn gewahren; er aber benutzt ihre Abwesenheit, stiehlt sich sacht herbei und frißt die Eier oder zerfleischt die Jungen. „Ich habe ihn", sagt Audubon, „einen ganzen Tag lang von dem einen Neste zu dem andern fliegen sehen und beobachtet, daß er dieselben mit derselben Regelmäßigkeit besuchte, wie ein Arzt, welcher von einem seiner Kranken zu dem andern geht. Dies geschah einzig und allein in der Absicht, um die Eier auszutrinken. Auf junge Küchlein machte er wiederholte Angriffe, ward aber von der Glucke zurückgescheucht."

Im Herbst erscheint er scharenweise auf Ahorn-, Eich- und ähnlichen Bäumen, um von deren Früchten zu schmausen, füllt sich dort die Kehle an und trägt auch wohl Massen der Körner oder Eicheln an bestimmten Plätzen zusammen, in der Absicht, im Winter von ihnen zu schmausen. Dabei befördert er allerdings die Besamung der Wälder; doch ist dieser Nutzen wohl kaum hoch anzuschlagen.

Je nach der Gegend brütet er ein- oder zweimal im Jahre. Sein Nest wird aus Zweigen und andern dürren Stoffen aufgebaut und innen mit zarten Wurzeln ausgelegt. Vier bis fünf Eier, welche auf olivenbraunem Grunde mit dunkeln Flecken bezeichnet sind, bilden das Gelege. Das Männchen hütet sich, während das Weibchen brütet, das Nest zu verrathen; es ist still und lautlos und macht seine Besuche so heimlich, als möglich. Die Jungen werden vorzugsweise mit Kerbthieren groß gefüttert.

Jung aus dem Neste genommene Blauheher werden bald zahm, müssen jedoch abgesondert im Bauer gehalten werden, weil sie andere Vögel blutgierig überfallen und tödten. Ein Gefangener, welcher in einem Gesellschaftsbauer gehalten wurde, vernichtete nach und nach die sämmtliche Mitbewohnerschaft desselben. Auch alte Vögel dieser Art gewöhnen sich leicht an den Verlust ihrer Freiheit. Audubon erzählt, daß er einmal gegen dreißig habe fangen lassen, in der Absicht, sie mit sich nach Europa zu nehmen und ihnen hier die Freiheit zu geben. Die Vögel wurden in gewöhnlichen Fallen, welche mit Mais geködert waren, berückt und dem Forscher gebracht, sowie sie sich

gefangen hatten. Audubon steckte die ganze Gesellschaft in einen Bauer zusammen. Der Neuangekommene pflegte erschreckt und vorsichtig sich in eine Ecke zu drücken und verweilte in dieser Stellung gewöhnlich während des ersten Tages still und ruhig mit einem ihm sonst völlig fremden Ausdruck von Dummheit. Die andern rannten neben ihm dahin und über ihn weg, ohne daß er sich rührte. Nahrungsmittel, welche man ihm vorhielt, beachtete er kaum. Berührte man ihn mit der Hand, so kauerte er sich nieder und blieb nun regungslos auf dem Boden hocken. Der nächste Tag änderte jedoch ein derartiges Benehmen; dann war auch der frisch gefangene wieder vollständig Heher, nahm sein Korn, hielt es hübsch zwischen den Füßen, hämmerte mit seinem Schnabel darauf, zersplitterte es, um zu den Körnern zu gelangen und bewegte sich so ungezwungen als möglich. Als der Käfig wohl besetzt war, gewährte das beständige Hämmern der Vögel eine lustige Unterhaltung. Es war, wie Audubon sagt, als ob eine Menge Schmiede beschäftigt wären. Außer dem Mais fraßen die Blauheher übrigens auch Früchte aller Arten und mit besonderem Wohlbehagen frisches Fleisch. Unter sich waren sie verträglich und überhaupt recht liebenswürdige Gesellen. Dann und wann erhob einer einen Lärmschrei, und dieser erregte auch unter den Gefangenen einen ebenso großen Aufruhr, als unter Umständen draußen im Walde.

Audubon erreichte seinen Zweck, unsere europäischen Wälder mit Blauhehern zu bevölkern, nicht. Seine Vögel überstanden die Reise vortrefflich, bekamen zuletzt aber kleine Schmarotzer in solcher Menge, daß sie daran zu Grunde gingen, aller Gegenmittel ungeachtet. So brachte er nur einen einzigen nach London. In der Neuzeit kommt der Blauheher öfterer nach Europa und ist deshalb fast in jedem Thiergarten eine regelmäßige Erscheinung. Bis jetzt aber hat sich noch Niemand gefunden, welcher Audubon's Vorsatz ausgeführt und einige Vögel dieser Art in unsern Wäldern frei gelassen hätte. Es unterliegt keinem Zweifel, daß Blauheher diesen einen großen Schmuck verleihen würden; Verdienste aber um die Wälder dürften sie sich ebensowenig erringen, wie ihr europäischer Vertreter.

Die größeren Falkenarten und wahrscheinlich auch mehrere Eulen Amerikas sind schlimme Feinde des Blauhehers. Mit dem kleinen Sperlingsfalken balgt er sich, wie Gerhardt berichtet, fortwährend herum; doch sollen seine Kämpfe mit diesen gewandten Räubern und mit den Sperbern unblutig sein, also mehr des Spieles wegen geschehen. Nach Gerhardt's Meinung ist bald der Falke, bald der Heher der angreifende Theil. Von den Amerikanern wird der schöne Vogel öfter gefangen, als mit dem Gewehr erlegt, obwohl sein Fleisch wie das seiner Verwandten recht gut ist.

Unser deutscher Heher, der Eichel-, Nuß-, Wald- oder Holzheher, Nußhacker, Nußjäck, der Hatzel, Hägerd, Herold, Herenvogel, Marquart, Margolfus oder Holzschreier (Garrulus glandarius) steht dem Blauheher sehr nahe. Sein Schnabel ist jedoch stärker, sein Schwanz verhältnißmäßig kürzer und weniger gerundet. Das Gefieder ist weitstrahlig, locker und seidenartig, auf dem Oberkopf ebenfalls noch verlängert. Es ist der Hauptfärbung nach grauröthlich oder graubraun auf der oberen Seite, dunkler als auf der unteren. Der Bürzel und der Steiß sind weiß; die Kehle ist weißlich, nach oben durch breite Backenstreifen von schwarzer Farbe eingefaßt; der Vorderkopf ist weiß und schwarz gestreift; die Schwingen sind bis auf einen grauweißen Flecken an der äußern Fahne schwarz, die Steuerfedern schwarz, bisweilen blaugebändert, die Deckfedern der Handschwingen abwechselnd schwarz, blau und weiß gebändert, wodurch ein Spiegel entsteht. Das Auge ist hellblau, der Schnabel schwarz, der Fuß horngrau. Das Weibchen unterscheidet sich kaum, das Junge nur durch unreinere Farben von dem alten Männchen. Die Länge beträgt 13 Zoll, die Breite 20 Zoll; der Fittig mißt 6½, der Schwanz 5¾ Zoll. Das Weibchen ist um 1 Zoll kürzer und schmäler als das Männchen.

Im Südosten unseres Vaterlandes kommt zuweilen eine unserem Heher sehr nahe verwandte Art der Sippe vor, welche sich hauptsächlich durch schwarze Kopfzeichnung unterscheidet und in Nordwestasien zu Hause ist. Andere ebenfalls wenig verschiedene Arten bewohnen Mittel- und Nordostasien.

Mit Ausnahme der nördlichsten Theile Europas findet sich der Eichelheher in allen Waldungen dieses Erdtheils und außerdem noch in ganz Mittelasien und in Nordwestafrika. In Deutschland ist er überall zu finden, in den tieferen Waldungen ebensowohl, wie in den Vor- und Feldhölzern, im Nadelwalde fast ebenso häufig, wie im Laubwalde. Er hält sich im Frühjahr paarweise, während des ganzen übrigen Jahres aber in Familien und Trupps zusammen und streicht in beschränkter Weise hin und her. Da, wo es keine Eichen gibt, verläßt er die Gegend zuweilen wochen-, ja selbst monatelang; im allgemeinen aber dürfte er nur an wenig Orten vermißt werden. Er ist ein unruhiger,

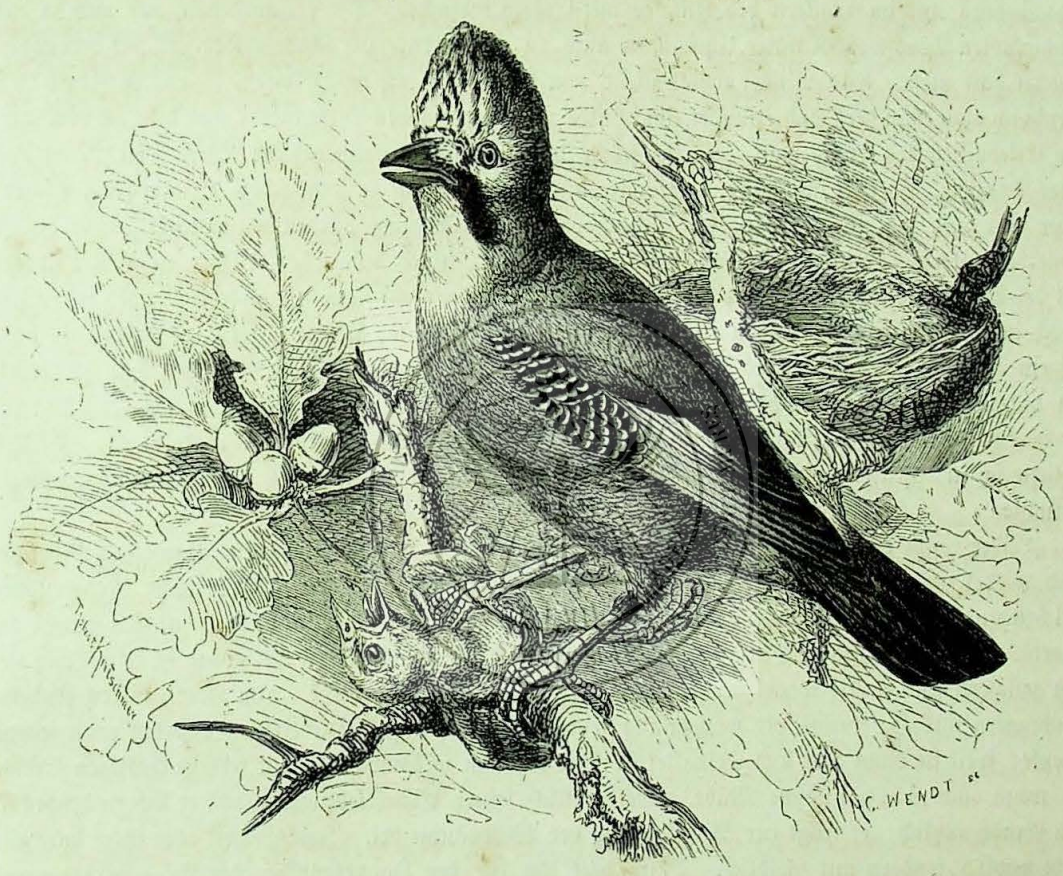

Der Eichelheher (Garrulus glandarius).

lebhafter, listiger, ja äußerst verschlagener Vogel, welcher durch sein Treiben viel Vergnügen, aber auch viel Aerger gewährt. Zu seiner Belustigung und Unterhaltung nimmt er die manchfaltigsten Stellungen an; auch ahmt er die verschiedensten Stimmen nach. Er ist höchst gewandt im Gezweig und auch ziemlich geschickt auf dem Boden. Sein Flug aber ist schwerfällig, und Dies ist auch der Grund, weshalb er ungern freie Strecken überfliegt. Wo er nur irgend kann, hält er sich an die Gebüsche, und bei seinen Flügen über offene Gegenden benutzt er jeden Baum, um sich zu decken; denn er lebt in beständiger Furcht vor den Raubvögeln, welche ihm nur im Walde nicht beizukommen wissen, ihn aber bei länger währendem Fluge sofort ergreifen. Naumann schreibt dieser Furcht und wohl mit vollem Rechte eine Eigenheit des sonst so geselligen Vogels zu, daß er nämlich, wenn er über Feld fliegt, sich niemals truppweise zusammenhält, sondern immer nur einzeln, einer in weitem Abstand hinter dem andern, dahinzieht.

Höchst belustigend ist die wirklich großartige Nahahmungsgabe des Hehers. Er ist ein Künstler in dieser Hinsicht, unter unsern Spottvögeln unzweifelhaft einer der begabtesten und unterhaltendsten. Sein gewöhnliches Geschrei ist ein kreischendes, abscheuliches „Rätsch“ oder „Räh“, der Angstruf ein kaum wohllautenderes „Käh oder kräh“. Auch schreit er zuweilen wie eine Katze „Miau“ und gar nicht selten spricht er, etwas bauchrednerisch zwar, aber doch recht deutlich das Wort „Margolf“ aus. Mit diesen Naturlauten begnügt sich der Heher jedoch keineswegs; er stiehlt vielmehr alle Töne und Laute zusammen, welche er in seinem Gebiete hören kann. Den miauenden Ruf des Bussards gibt er auf das täuschendste und so regelmäßig wieder, daß man in Zweifel bleibt, ob er damit fremdes oder eigenes Gut zu Markte bringt. Für ersteres sprechen andere Beobachtungen. Man weiß, daß er die Laute nachahmte, welche das Scharfmachen einer Säge hervorbringt. Naumann hat einen das Wiehern eines Füllens bis zur völligen Täuschung nachahmen hören; andere haben sich im Krähen des Haushahnes und im Gackern des Huhnes mit Erfolg versucht. Die verschiedenen, hier und da aufgeschnappten Töne werden unter Umständen auch zu einem sonderbar schwatzenden Gesang verbunden, welcher bald mehr, bald minder wohllautend sein kann. „Einst im Herbste“, erzählt Rosenheyn, „setzte ich mich, von der Jagd ermüdet, im Walde unter einer hohen Birke nieder und hing in Gedanken den Erlebnissen des Tages nach. Darin störte mich in nicht unangenehmer Weise das Gezwitscher eines Vogels. So spät im Jahre, dachte ich, und noch Gesang in dem schon ersterbendem Walde? Aber wer und wo ist der Sänger? Alle nahestehenden Bäume wurden durchmustert, ohne daß ich denselben entdecken konnte, und dennoch klangen immer kräftiger seine Töne. Ihre große Aehnlichkeit mit der Singweise einer Drossel führte mich auf den Gedanken, sie müsse es sein. Bald erschallten jedoch in kurz abgerissenen Sätzen auch minder volltönende Laute, als die ihrigen; es schien, als hätte sich ein unsichtbarer Sängerkreis in meiner Nähe gebildet. Ich vernahm z. B. ganz deutlich sowohl den pickenden Ton der Spechte, als den krächzenden der Elster; bald wiederum ließ der Würger sich hören, die Drossel, der Staar, ja selbst die Rake; alles mir wohlbekannte Laute. Endlich erblickte ich in bedeutender Höhe einen — Heher! Er war es, welcher sich in diesen Nachahmungen versuchte.“

Leider besitzt der Heher andere Eigenschaften, wodurch er sich die gewonnene Gunst des Menschen bald wieder verscherzt. Er ist nach allen genauen Beobachtungen der abscheulichste Nestzerstörer, welchen unsere Wälder aufzuweisen haben. Auch er ist ein Allesfresser im ausgedehntesten Sinne des Worts. Von der Maus oder dem jungen Vögelchen an bis zum kleinsten Kerbthiere ist kein Thier vor ihm gesichert, und ebenso wenig verschmäht er Früchte, Beeren und dergl. Im Herbst bilden Eicheln, Bucheggern und Haselnüsse oft wochenlang seine Hauptnahrung. Die ersteren erweicht er in seinem Kropfe, speit sie dann aus und zerspaltet sie; die letzteren zerhämmert er mit seinem kräftigen Schnabel, wenn auch nicht ganz ohne Mühe. Gelegentlich seiner Eicheldiebereien macht er sich in beschränktem Grade nützlich: er trägt zur Anpflanzung der Waldbäume bei. Im übrigen aber ist er durchaus nicht nützlich, sondern nur schädlich. Lenz hält ihn für den Hauptvertilger der Kreuzottern und beschreibt in seinem vortrefflichen Buche, der „Schlangenkunde“, in ausführlicher Weise, wie der Heher jungen Kreuzottern, so oft er ihrer habhaft werden kann, ohne Umstände den Kopf spaltet und sie dann mit großem Behagen frißt, wie er selbst die erwachsenen überwältigt, ohne sich selbst dem Giftzahne auszusetzen, indem er den Kopf des Lurches so sicher mit Schnabelhieben bearbeitet, daß die Kreuzotter bald das Bewußtsein verliert und durch einige rasch auf einander folgende Hiebe binnen wenigen Minuten getödtet wird. Unser Forscher stellt wegen dieser Heldenthaten den Eichelheher hoch und hat ihn sogar in einem recht hübschen Gedicht verherrlicht: aber — so wenig wir dem Helden jenes Gedichts seinen Ruhm auch verkümmern wollen, die räuberische Thätigkeit gilt leider nicht dem giftigen Gewürm allein, sondern gewiß in noch viel höherem Grade dem nützlichen kleinen Geflügel. Seine Raubgier wird Groß und Klein gefährlich. Naumann's Bruder fand einen Eichelheher beschäftigt, eine alte Singdrossel abzuwürgen, die Mutter einer zahlreichen Kinderschar, welche sich, wie es schien, derselben zu Liebe aufgeopfert hatte, und derselbe Naturbeobachter traf später den Heher

als eifrigen und geschickten Jäger junger Rebhühner an. Trinthammer und der jüngere Homeyer verdammen den Heher ebenso, wie Lenz ihn hochpreist. „Was treibt dieser fahrende Ritter", sagt Ersterer, „dieser verschmitzte Bursche, der schmucke Vertreter der Galgenvögelgesellschaft, die ganze Brutzeit hindurch? Von Baum zu Baum, von Busch zu Busch schweifend, ergattert er die Nester, säuft er die Eier aus, verschlingt er die nackten Jungen mit Haut und Haar und hascht und zerfleischt er die ausgeflogenen Gelbschnäbel, welche noch unbeholfen und ungewitzigt ihn zu nahe kommen lassen. Der Sperber und die drei Würger unserer Wälder sind zwar ebenfalls schlimme Gesellen, aber sie alle zusammen hausen noch lange nicht so arg unter den Sängern des Waldes, als der Heher. Er ist der Neunmalneuntödter, der Würger in des Wortes eigentlicher Bedeutung und als solcher geschmückt mit Federbusch und Achselbändern. Was jene übrig gelassen haben, was Iltissen und Wieseln entrinnt, wird sicher ihm zur Beute. Wo dieser Strauchmörder überhand nimmt, da ist an ein Aufkommen der Brut durchaus nicht mehr zu denken. Meine Beschuldigung ist gewiß nicht zu hart; zum Beweis sei hier ein schlagendes Beispiel seiner Frechheit angeführt. Seit einer Reihe von Jahren kam während der Brutzeit fast jeden Morgen ein Heher in meinen Hausgarten, stöberte dort, wie in den anstoßenden Gärten, Baumgruppen und Strauchwerk durch und zerstörte sofort die ausgekundeten Nester. Auf einem meiner Bäume hatte von lange her ein Edelfink und im Stachelbeerengebüsch eine Klappergrasmücke genistet. Sie konnten beide kein Gehecke mehr aufbringen und zogen sich endlich ganz hinweg. Endlich machte der Räuber, dessen unwillkommenes Erscheinen mir jedesmal durch das Gebahren aller befiederten Beisassen verrathen war, sein ausgezeichnetes Meisterstück. Er verfolgte junge Rothschwänzchen und kaperte eines von ihnen nach dem andern weg, so daß in Kurzem keine Spur der niedlichen Vögelchen zu sehen war. Ein andermal zerrte er aus einem Loche in der Brandmauer meines Nachbars einen halbflüggen Spatz hervor und zerlegte ihn ganz gemüthlich auf dem nächsten Baume, bei welchem Frevel die Alten nebst ihrer Sippschaft ein gewaltiges Zetermordio erhoben, ja sogar kühn auf den Räuber lospickten. Dies brachte ihn jedoch ebenso wenig, als mein Schelten und Hutschwenken, außer Fassung; denn nach gehaltenem Fleischschmause fraß er noch zum Nachtische einige Kirschen und flog dann hohnschreiend in sein Leibgehege zurück. — Wenn es dem Forstwirth lieb ist, daß die kleinen Waldvögel verwüstende Raupen ablesen, was Menschenhände keineswegs zu Stande bringen können, so wird es ihm ebenso warm am Herzen liegen müssen, auch den geschwornen Erbfeind dieser freundlichen Raupenleser, den blutgierigen Heher, in gesetzlicher Ordnung zu halten und ihm zu gebieten, bis hierher und nicht weiter."

Ich muß mich, so gern ich den Heher im Walde sehe, der Ansicht Trinthammer's vollständig anschließen und will nur noch hinzufügen, daß die hauptsächlichsten Dienste, welche er zu leisten vermag, durch den Bussard viel besser und vollständiger ausgeführt werden, während dieser die kleinen nützlichen Vögel kaum behelligt.

Das Brutgeschäft des Hehers fällt in die ersten Frühlingsmonate. Im März beginnt das Paar mit dem Bau des Nestes; Anfangs April pflegt das Gelege vollständig zu sein. Das Nest steht selten hoch über dem Boden, bald im Wipfel eines niederen Baumes, bald im Wipfel eines höheren, bald nahe am Schafte, bald außen in den Zweigen. Es ist nicht besonders groß, zu unterst aus zarten, dünnen Reisern, dann aus Haidekraut und trockenen Stengeln erbaut, innen mit feinen Würzelchen sehr hübsch ausgelegt. Die fünf bis sieben Eier sind auf schmuziggelbweißem oder weißgrünlichem Grunde überall mit graubraunen Tüpfeln und Punkten gezeichnet, am stumpfen Ende gewöhnlich kranzartig. Nach etwa sechszehntägiger Bebrütung entschlüpfen ihnen die Jungen, welche zunächst mit Räupchen und Larven, Käfern und andern Kerbthieren, Würmern u. dgl., später aber vorzugsweise mit jungen Vögeln aufgefüttert werden. Ungestört brütet der Heher nur einmal im Jahre.

Als schlimmster Feind des Hehers ist wohl der Habicht anzusehen, nächst ihm der Sperber. Der erstere überwältigt den Heher leicht, der letztere erst nach langem Kampfe. Wir haben wiederholt Sperber und Heher erhalten, welche bei einem derartigen Kampf sich in einander verkrallt und verbissen hatten, zu Boden gestürzt und so gefangen worden waren. Bei seinem Ausfliegen nach einzeln

stehenden Eichbäumen fällt er dem Wanderfalken zur Beute. Nachts bedroht ihn der Uhu und vielleicht auch der Waldkauz; das Nest endlich wird durch den Baummarder geplündert. Andere gefährliche Gegner scheint der Heher übrigens nicht zu haben. Er entdeckt die vierfüßigen Raubthiere gewöhnlich eher, als sie ihn und verleidet ihnen durch fortwährendes Verfolgen und fürchterliches Schreien oft genug die Jagd. Dem Menschen gegenüber zeigt er sich stets vorsichtig, und wenn er einmal verscheucht wurde, ungemein scheu. Er foppt auch den Jäger nach Herzenslust und ärgert ihn, weil er andere Thiere auch vor ihm warnt. Der Fang ist Sache des Zufalls. Einer von den Hehern nascht von den Beeren auf Vogelherden oder in Dohnenstegen und kommt dabei lebend in die Gewalt des Menschen. Die Mehrzahl der Gefangenen aber, welche man sieht, wurden jung aus dem Neste genommen. An alt eingefangenen hat man wenig Freude; sie werden niemals zahm und gewöhnen sich auch nicht an das Futter. Jung aufgezogene hingegen können ihrem Besitzer viel Vergnügen gewähren, hauptsächlich durch ihre Nachahmungsgabe. Auch sie lernen unter Umständen einige Worte nachplaudern, öfterer kurze Weisen nachpfeifen. Daß sie im Gesellschaftsbauer nicht geduldet werden dürfen, braucht kaum erwähnt zu werden; es versteht sich von selbst, daß sie ihren amerikanischen Verwandten auch hinsichtlich ihrer Unverträglichkeit noch überbieten.

An der nördlichen Grenze des Verbreitungskreises unseres Hehers beginnt das Gebiet eines Verwandten, welcher seines sehr schwachen Schnabels, des stärker abgerundeten Schwanzes und des düsteren Gefieders halber zum Vertreter einer besonderen Sippe erhoben worden ist.

Der Unglücksheher (Perisoreus infaustus), von dem Norman „Lavskrike" — Flechtenkriecher — genannt, ist 12 Zoll lang und 18 Zoll breit; Fittig und Schwanz messen 5½ Zoll. Beim alten Vogel ist das weiche Gefieder lichtrostgrau, die Schwingen und die mittelsten Schwanzfedern grau, ein Spiegel auf den Schwingen und die seitlichen Steuerfedern rostroth, der Oberkopf schwarzbraun. Junge Vögel kennzeichnen sich durch blässere Farben und schwache Längszeichnung der Unterseite. Das Auge ist graubraun, der Schnabel und der Fuß sind schwarz.

Als eigentliche Heimat unseres Vogels sind die nordischen Wälder zu betrachten. In Rußland und Sibirien ist er stellenweise häufig, und vonhieraus hat er sich auch wiederholt bis nach Deutschland verflogen. Im Norden Skandinaviens ist er nicht gerade selten, wird aber auch keineswegs oft gesehen. So habe ich ihn während meines fünfmonatlichen Aufenthalts in Norwegen und Lappland nur ein einziges Mal zu Gesicht bekommen. Die unermeßlichen Nadelwälder bieten ihm der günstigen Versteckplätze so viele, daß man an ihm vorübergehen kann, ohne ihn zu bemerken, falls er eben nicht sein lautes durchdringendes Geschrei hören läßt.

In seinem Wesen und Betragen hat der Unglücksheher große Aehnlichkeit mit seinen Verwandten; er ist aber weniger klug, minder beweglich und nicht so possenhaft, als der Eichelheher. Wie es scheint, vertraut er auf die ihn schützende Färbung seines Gefieders ganz außerordentlich; denn er läßt sich im Nadelwalde oft bequem unterlaufen, ohne sich zu rühren, während er sich im lichteren Birkenwalde vorsichtiger zeigt. Nilson behauptet, daß er so wenig scheu und so neugierig sei, daß er sich den Holzmachern zuweilen auf den Hut setze; andere Beobachter wissen hiervon Nichts zu erzählen; doch wird etwas Aehnliches von seinem amerikanischen Verwandten (Perisoreus canadensis) berichtet. Gegen die Renthierlappen ist er nach Schrader sehr zutraulich. Er begleitet ihre Herden zu den Ruheplätzen und lernt die harmlosen Hirten bald von den gefährlicheren Menschen unterscheiden. Sein Flug ist ruckweise, unstet und zappelnd, sein Gang auf dem Boden dem des Hehers ähnlich, seine Gewandtheit im Gezweig jedoch noch größer. Der norwegische Name soll sehr bezeichnend sein. Das Geschrei wird durch die Silben „Srui, srui" wiedergegeben. Früher ist behauptet worden, daß es den Klagelauten eines hilferufenden Menschen aufs täuschendste ähnle. Schrader vernahm

auch einen kurzen würgerähnlichen Gesang außer den heiseren Rufen und miauenden Tönen, welche sonst gehört werden.

Sämereien, namentlich die der Nadelholzbäume und vorzugsweise die Nüßchen der Arve und Zirbel, sonst auch Eicheln, Bücheln u. dgl., sowie nebenbei Kerbthiere aller Art bilden die Nahrung des Unglücksehers. Er klettert im Gezweig wie eine Meise herum, zerbricht die Nadelholzzapfen wie der Kreuzschnabel auf einem stärkeren Aste und hämmert und klaubt den Samen heraus. Gegen den Winter hin legt er sich Vorrathskämmerchen an und speichert in ihnen oft eine recht hübsche Menge von Körnern auf, muß aber freilich häufig genug erfahren, daß Eichhörnchen und Mäuse, oder Spechte und Meisen seine Schätze plündern. Die Beerenarten, welche der Norden erzeugt, werden selbstverständlich auch nicht verschmäht, und manche kleine Wirbelthiere sollen kaum minder durch ihn bedroht werden, als unser Waldgeflügel durch den Eichelheher.

Nordvy theilte mir mit, daß der Unglücksvogel, welcher am Varangerfjord nicht selten ist, bereits im März zum Nestbau schreite, spätestens aber in den ersten Tagen des April brüte. Das Nest, welches er mir gab, war ein großer Bau, welcher äußerlich aus Reisern, Gräsern, Mos und dürren Flechten bestand, innen aber eine außerordentlich dichte Lage von Haaren und vor allem von Schneehuhnfedern enthielt, welche eine ebenso weiche, als warme Nestmulde bildeten. Die fünf bis sieben Eier sind auf grünlichweißer Grundfarbe ziemlich dicht mit unregelmäßigen schmuzigen Flecken von grüngrauer oder olivengrüner Farbe gezeichnet. Beide Eltern sollen ihre Brut sehr lieben, sich am Neste ganz still verhalten, um dasselbe nicht zu verrathen und bei Gefahr durch Verstellung den Feind zu täuschen und abzulenken suchen. Sie hüpfen oder gaukeln auf dem Boden dahin, als ob ihre Flügel gelähmt wären und sie so leicht eine Beute des Jägers werden könnten, führen diesen dann ein Stück fort, heben sich plötzlich auf und fliegen davon, um im weiten Bogen zu den Jungen zurückzukehren.

Alle Beobachter stimmen darin überein, daß die Jagd des Unglücksehers wenig Schwierigkeiten verursacht. Die Hauptsache dabei ist, den Vogel überhaupt aufzufinden. Doch kann man, wenn man erst ein Mitglied der Gesellschaft erlegt hat, regelmäßig fast den ganzen Trupp erbeuten, weil sich die Thiere bei Gefahr nicht verlassen. Der Fang scheint ebensowenig Schwierigkeiten zu verursachen; der Unglücksheher soll leicht in jede Schlinge gehen. Kapitän Blakiston beschreibt eine eigenthümliche Fangart, welche von den Amerikanern angewandt werden soll, um den kanadischen Unglücksvogel zu erbeuten. „Dieser wohlbekannte Heher", sagt unser Berichterstatter, „ist der beständige Gefährte der Reisenden in den Pelzgegenden. Er zeigt sich Jedem, im Winter wie im Sommer, und bettelt förmlich beim Lager. Um ihn zu fangen, legt sich ein Mann der Länge nach auf das angekettete Boot oder auf die Erde, bedeckt sein Haupt und seine Schultern mit einem Kleidungsstück, streckt die eine Hand, in deren Höhlung ein Stück getrocknetes Fleisch liegt, lang aus und verhält sich so still und bewegungslos, als möglich. Der Heher stellt sich bald ein, hüpft näher und näher, endlich auf die Hand und wird gerade in dem Augenblicke, wo er sich des Fleischstückes versichern will, gepackt wie durch eine eiserne Falle." Ich lasse es billig dahin gestellt, wie viel Wahres an der Geschichte ist; jedenfalls beweist sie, daß der betreffende Vogel sehr zudringlich und wenig menschenscheu ist.

Ueber das Gefangenleben sind mir nur wenige Angaben bekannt; daraus erfahren wir, daß der Unglücksheher sich leicht zähmen läßt, aber immer bissig und unliebsam bleibt.

*

Bei den Schweifkrähen oder Lappenvögeln (Glaucopes) ist der mittelmäßig lange Schnabel stark, an der Wurzel verbreitert, nach vorn seitlich zusammengedrückt, auf der Oberkinnlade zuweilen messerförmig, stark gewölbt, an der Spitze hakig übergebogen, an der Wurzel gewöhnlich mit kurzen sammtartigen Federn bedeckt. Der Flügel ist kurz, die fünfte Schwinge in ihm die längste; der Schwanz ist lang und abgestuft; der Fuß ist stark, der Lauf länger, als die Mittelzehe. Das Gefieder ist prächtig gefärbt.

Auch die Schweifkrähen bewohnen fast ausschließlich die Waldungen und schwärmen in ihnen nach Art der Heher. In ihrer Lebensweise ähneln sie diesen so, daß sie recht wohl als die Vertreter derselben betrachtet werden dürfen. Das Wenige, welches uns bekannt geworden ist, mag aus den nachstehenden Einzelbeschreibungen hervorgehen.

In Indien werden unsere Elstern durch die Baumelstern (Dendrocitta) vertreten: ziemlich große Vögel mit kurzem, zusammengedrückten, stark gebogenen Schnabel, kurzen, sehr gerundeten Flügeln, deren fünfte oder sechste Schwinge am längsten ist, verlängertem, keilförmigen Schwanze, in welchem die zwei Mittelfedern weit hervorragen und mäßig starken oder kurzen Füßen. Sie sind so recht eigentlich als indische Vögel zu bezeichnen, da nur ein oder zwei Arten auch in den benachbarten Ländern vorkommen.

Unter den fünf Arten, welche Jerdon in seinen „Vögeln Indiens" aufführt, wollen wir den Kotri der Hindostaner, die wandernde Elster oder den Landstreicher der Engländer (Dendrocitta rufa oder Dendrocitta vagabunda) hervorheben. Sie erreicht eine Länge von 16 Zoll, wovon 10 Zoll auf den Schwanz kommen; die Fittiglänge beträgt 6 Zoll. Der ganze Kopf, der Nacken und die Brust sind rußbraun oder schwärzlichbraun, am dunkelsten gefärbt auf dem Vorderkopf, dem Kinn und der Brust, von da an mehr graulich. Die Schulterfedern, der Rücken und die oberen Schwanzdeckfedern sind dunkelröthlich, die Flügeldeckfedern, die Außenfahne der Schwingen zweiter Ordnung sind lichtgrau, fast weiß, die übrigen Schwingen schwarz. Der Schwanz ist aschgrau, alle Federn mit schwarzen Endspitzen. Die Unterseite von der Brust an ist röthlich oder fahlgilblich, der Schnabel ist schwarz, der Fuß dunkelschieferfarben, das Auge blutroth.

Der Kotri ist über ganz Indien verbreitet und kommt außerdem in Assam, China und nach Adams auch in Kaschmir vor. Er ist überall häufig, namentlich aber in den waldigen Ebenen. In den nördlichen Theilen Indiens sieht man ihn in jeder Baumgruppe und in jedem Garten, auch in unmittelbarer Nähe der Dörfer. Sehr selten begegnet man einem einzigen, gewöhnlich einem Paare und dann und wann einer kleinen Gesellschaft. Diese fliegt von Baum zu Baum im langsamen, wellenförmigen Fluge und durchstreift während des Tages ein ziemlich großes Gebiet, ohne sich eigentlich einen Theil desselben zum bestimmten Aufenthaltsort zu erwählen. Auf den Bäumen findet diese Elster Alles, was sie bedarf; denn sie nährt sich zuweilen lange Zeit ausschließlich von Baumfrüchten, zu andern Zeiten aber von Kerbthieren, welche auf Bäumen leben. Die Eingebornen versichern, daß auch sie Vogelnester ausnehme und nach Würgerart jungen Vögeln nachstelle. Smith beobachtete, daß einer dieser Vögel in den Schattenraum des Hauses flog, hier zunächst junge Pflanzen abbiß und hierauf einen Käfig mit kleinen Vögeln besuchte, welche nach und nach sämmtlich von ihm getödtet und gefressen wurden. Buckland behauptet sogar, daß ein anderer Landstreicher Fledermäuse gejagt hätte.

In seinem großen Werke über die Vogelwelt Südafrikas beschreibt Le Vaillant unter andern nicht in Afrika einheimischen Vögeln auch ein aus Java stammendes Mitglied der Familie, welchem er den Namen Tenia gab. Dieser Vogel vertritt die Sippe Crypsirhina, welche sich von der vorhergehenden hauptsächlich durch Bildung des zehnfederigen Schwanzes unterscheidet. In diesem verkürzen sich nämlich nur die seitlichen Federn stafelförmig, während die mittleren sechs gleich lang sind. Der Schnabel ist stark und ziemlich lang, der Fuß nur mittellang und verhältnißmäßig schwach, die Bewaffnung der Zehen aber kräftig.

Der Benteot der Japanesen oder die Tenia Le Vaillant's (Crypsirhina varians) kommt an Größe einer Drossel ungefähr gleich, erscheint jedoch wegen ihres langen Schwanzes viel größer. Das sehr weiche Gefieder ist der Grundfärbung nach schwarz, schillert aber, je nach dem einfallenden Lichte, grünlich oder purpurfarbig; nur Stirn, Zügel und Kehle sind mattschwarz und glanzlos, in

gewisser Weise dem Sammt ähnelnd. Die Schwingen sind schwärzlich, die vier mittelsten Schwanzfedern grünlich, die äußeren auf der Außenfahne gleichfarbig, auf der innern mattschwarz und glanzlos. Der Schnabel und die Füße sind schwarz.



Der Kotri oder die wandernde Elster (Dendrocitta rufa oder Dendrocitta vagabunda).

Durch Horsfield erfahren wir, daß der Benteot auf Java nicht gerade selten ist. Er lebt aber ziemlich versteckt und kommt deshalb nur Demjenigen vor das Auge, welcher ihn aufsucht. Bewohnte Ortschaften scheint er gänzlich zu meiden. Er zeigt sich mit Vorsicht auf offenen Stellen des Waldes und fliegt bei Gefahr sofort nach dem Dickicht zurück. Sein Flug ist schlecht, wackelig und unsicher, der Gang auf dem Boden kaum besser. Kerbthiere aller Art scheinen die Hauptnahrung zu bilden; wahrscheinlich aber plündert auch er Nester aus; seine kräftigen Klauen deuten wenigstens darauf hin, daß er hierzu befähigt ist. Früchte hat man ebenfalls in seinem Magen gefunden. Ueber das Gefangenleben scheint Nichts bekannt zu sein, wie denn überhaupt die Lebensweise noch sorgfältiger Beobachtung bedarf.

Eine verwandte Sippe (Temnurus) unterscheidet sich dadurch, daß die Schwanzfedern am Ende winkelig ausgeschnitten sind. Sie vertritt der Sägeschwanz (Temnurus truncatus), ein Vogel von 14 Zoll Länge und einfarbigem schwarzen Gefieder, aus Cochinchina.

*

Mehrere Prachtvögel Süd- und Ostasiens, die Kittas (Cissa), werden von einigen Forschern den Raben zugezählt, während sie andere getrennt wissen wollen und ihnen entweder unter den Drosseln oder unter den Raken eine Stelle anweisen. Die Vögel haben aber nicht blos in ihrer Gestalt, sondern auch in ihrem Leben und Treiben so große Aehnlichkeit mit den Hehern, daß wir sie, ohne uns eines Fehlers schuldig zu machen, hier folgen lassen können.

Die Kittas sind zierlich gebaute Vögel mit lebhaft gefärbtem Kleide. Ihr Schnabel ist fast kopflang, dick, stark, hart, von der Wurzel an gekrümmt, an der Spitze umgebogen; der Fuß ist lang und stark mit kräftigen, mittellangen Zehen, welche sämmtlich mit tüchtigen Nägeln bewehrt sind. In den runden Flügeln sind die vierte und die fünfte Schwinge die längsten; der Schwanz ist entweder sehr lang und abgestuft und dann überragen die beiden Mittelfedern die andern bedeutend, oder kurz und abgerundet.

Die Schweifkitta (Urocissa sinensis) erreicht eine Länge von 26 Zoll, wovon freilich 17 bis 18 Zoll auf den Schwanz kommen; die Fittiglänge beträgt 8 Zoll. Das Gefieder ist sehr prächtig gefärbt. Der ganze Kopf, der Hals und die Brust sind tiefschwarz mit Ausnahme eines weißen Längsbandes, welches über das Haupt und den Nacken verläuft und allmählich in eine blaue Färbung übergeht. Der Mantel ist lichtkobaldblau; die oberen Schwanzdeckfedern sind ebenso gefärbt, aber breit schwarz zugespitzt, die Flügel sind glänzend kobaldblau, die Innenfahnen der Schwingen aber schwarz, alle Federn weiß zugespitzt; der Schwanz ist blau; die Mittelfedern sind weiß, die übrigen weiß und schwarz zugespitzt. Die Unterseite des Vogels ist von der Brust an weißlich, mit einem Schimmer ins Röthlichaschfarbene.

Die Schweifkitta findet sich im westlichen Himalaya und wird im Osten durch eine ihr sehr verwandte Art vertreten. In China ist sie nach Swinhoe's Beobachtungen häufig, namentlich in den Wäldern um Hongkong. In Indien sind die Vorberge bis 6000 Fuß über dem Meere ihre Heimat. Hier lebt sie im Gebüsch, aber meist auf dem Boden, welcher als ihr eigentliches Weidegebiet betrachtet werden muß. Sie ist ein kluges, aufmerksames Geschöpf, welches andern Vögeln zum Rathgeber, den Raubthieren oft zum Jagdverderber wird. Zumal dem Leopard soll sie oft meilenweit folgen und manche Jagd ihm vereiteln. Ihr Flug ähnelt nach Swinhoe dem unserer Elster: er geht geradeaus und erfordert beständige Flügelschläge; der Schwanz wird dabei wagrecht getragen. Im Sitzen auf dem Gezweig richtet sie sich hoch auf und wippt oft mit dem Schwanze. Der Lock- und Warnungston ist ein scharfes „Pink, pink, pink", dem ein lautes Geschnatter angehängt wird. Auf letzteres hin sieht man alle Mitglieder des Fluges eilfertig von Baum zu Baum fliegen, bis von der Ferne her das „Pink, pink" wieder zum Sammeln ruft.

Das Nest erbaut die Schweifkitta auf Bäumen, zuweilen sehr niedrig über dem Grunde, manchmal bedeutend höher. Es ist ein locker zusammengefügter Bau, welcher aus Reisern besteht und mit Wurzelfasern ausgekleidet wird. Die Zahl der Eier beträgt drei bis fünf. Ihre Farbe ist ein mattes Grünlichgrau mit dichter brauner Fleckung, welche am breiteren Ende kranzartig zusammenläuft.

In Indien hält man unsern Vogel zuweilen in der Gefangenschaft, und er verträgt diese sehr gut. Man ernährt ihn mit rohem Fleisch, jungen oder kleinen Vögeln, Kerbthieren u. dgl.; er nimmt aber nach Art seiner Verwandten mit allerlei Futter vorlieb. Gefangene sind schon wiederholt lebend nach England gekommen.

Bei den Federschnäbeln (Cissa) ist der Schnabel kräftig, mittellang, auf der Firste wenig gebogen und seitlich zusammengedrückt, der Fuß mäßig lang, aber kräftig, der Flügel gerundet und der Schwanz wenig stufig.

Eine der bekanntesten Arten ist der Sirgang der Bengalen oder der grüne Heher, wie die in Indien lebenden Engländer den Vogel nennen (Cissa sinensis). Seine Länge beträgt 15½ Zoll, wovon 8½ Zoll auf den Schwanz kommen, die Fittiglänge 6 Zoll. Das Gefieder ist ebenfalls sehr prächtig. Seine allgemeine Färbung ist ein wundervolles blasses Chrysoprasgrün, welches hier und da ins Blaue oder Bläulichgrüne und am Haupte ins Gelbliche übergeht. Der schwarze Zügel verlängert sich bis zum Hinterhaupt und vereinigt sich hier mit dem der entgegengesetzten Seite, so daß ein förmlicher Ring gebildet wird. Die Flügeldeckfedern und die Schwingen sind schön dunkelroth, ins

Röthlichbraune spielend, bei alten Vögeln aber grünlichbraun; die Schwingen zweiter Ordnung sind blaßblaugrün, breit schwarz gesäumt, die Mittelschwanzfedern sind weiß, die äußeren schwarz und weiß gespitzt. Die Federn des Kopfes bilden eine schöne Haube.

Der Sirgang, welcher auch wohl Jagdkrähe genannt wird, findet sich im südöstlichen Himalaya, außerdem in Assam, Sylhet und Tenasserim. In Sikim ist er in einem Höhengürtel von 12,000 Fuß nicht selten. Er wandert von Baum zu Baum und sucht sich die verschiedensten Kerbthiere, namentlich aber Heuschrecken u. dgl. von den Blättern der Zweige ab. So gibt Jerdon an. Andern Berichten zufolge soll er sich nicht blos mit niederen Thieren begnügen, sondern nach Art der Würger auch kleine Wirbelthiere anfallen und sogar zur Jagd derselben abgerichtet werden können, wie ein Falke. Die Stimme ist sehr laut, aber nicht unangenehm, mit Ausnahme der gewöhnlichen rauhen Töne, welche die Heher und Elstern insgemein ausstoßen und welche auch dem Sirgang eigenthümlich sind. Man fängt und zähmt ihn sehr häufig, und er wird dann bald zutraulich gegen den Pfleger. Nach Blyth soll er ein höchst unterhaltender Vogel sein, welcher lustig ein lautes Liedchen unter lebhaftem Geberdenspiel vorträgt. Sein würgerartiges Wesen zeigt sich auch im Käfig.

* * *

Wenige Geschöpfe haben den ordnenden Thierkundigen hinsichtlich ihrer Einreihung im System größere Schwierigkeiten gemacht, als die Pisangfresser (Amphibolae), eine kleine Gruppe von sehr eigenthümlich gestalteten Vögeln, welche fast ausschließlich in Afrika zu Hause sind. Die Einen haben sie den Klettervögeln eingereiht, die Andern sie zu den Schreivögeln gezählt, die Dritten die entschieden Zusammengehörigen getrennt und verschiedenen Ordnungen einverleibt. Es läßt sich nicht verkennen, daß einzelne Arten mit gewissen Kukuken manche Aehnlichkeit haben, ebenso gewiß aber ist, daß sie auch wieder an die Tauben, ja selbst an die Hühner erinnern. Klettervögel in dem allgemein giltigen Sinne sind sie gewiß nicht; denn ihnen fehlt das wichtigste Merkmal dieser allerdings unnatürlichen Ordnung, der paarzehige Fuß; ihre Uebereinstimmung mit andern Paarzehern ist also nur eine scheinbare. Aber ebenso wenig, als den Kukuken, ähneln sie Mitgliedern anderer Ordnungen; sie stehen überall vereinzelt da. Ich habe mich Reichenbach angeschlossen und ihnen in der Reihe der Rabenvögel einen Platz gegönnt, ganz einfach deshalb, weil mich mehrere der mir bekannten Arten durch ihre Lebensweise vielfach an die Heher erinnert haben. Einen andern Grund habe ich nicht, und somit bin ich weit entfernt, behaupten zu wollen, daß nun gerade Reichenbach das Richtige getroffen hat.

Etwas allgemein Giltiges über den Pisangfresser ist kaum zu sagen. Die verschiedenen Arten der einzelnen Sippen sind sich ungemein ähnlich, die einzelnen Sippen aber weichen so vielfach von einander ab, daß man es für nöthig gefunden hat, die Gesammtheit in zwei Unterfamilien oder Horden zu trennen. Es wird angemessen sein, wenn wir diesem Vorgange folgen und sogleich zur Betrachtung der beiden Abtheilungen übergehen.

Die Pisangfresser im engeren Sinne (Musophagae) sind Vögel von Raben- bis zur Hehergröße. Der Leib ist gestreckt, der Hals kurz, der Kopf mittelgroß, der Schnabel kurz, stark und breit, auf der Oberfirste scharf gebogen, auf der unteren etwas herabgekrümmt, an den Schneiden gezahnt oder gezähnelt. Der Flügel ist mittellang, stark abgerundet, in ihm sind die vierte oder fünfte Schwinge die längsten. Der Schwanz ist ziemlich lang und abgerundet, der Fuß stark, verhältnißmäßig hoch und wie ich ausdrücklich wiederholen will, unpaarzehig. Drei Zehen richten sich nach vorn, eine nach hinten, die äußere läßt sich ein wenig seitwärts bewegen, aber nur von Ausstopfern nach hinten drehen. Das Gefieder ist weich, bei einzelnen Arten fast zerschlissen und theilweise durch prächtige Farben ausgezeichnet.

Große, zusammenhängende Waldungen Mittel- und Südafrikas sind die Heimat der Pisangfresser. Keine Art findet sich in baumlosen Gegenden. Die Vögel leben gesellig, d. h. in kleinen

Trupps, zusammen, welche nach meinen eigenen Beobachtungen von drei bis zu funfzehn Stück anwachsen können. Sie halten sich viel im Gezweig der Bäume auf, kommen aber auch oft auf den Boden herab. Einzelne scheinen mit ziemlicher Regelmäßigkeit ein großes Gebiet zu durchstreifen; Dies aber geschieht in einer unsteten, unruhigen Weise unter viel Gelärm und Geschrei. Ihr Flug ist nicht besonders ausgezeichnet, aber gewandt und mancherlei Wendungen fähig, wie die kurzen Flügel vermuthen lassen. Ihre Bewegungen im Gezweig der Bäume sind sehr geschickt. Ueber ihre geistigen Fähigkeiten ist schwer ein Urtheil zu fällen; so viel aber ist gewiß, daß man sie nicht zu den dummen Vögeln zählen darf. Sie sind aufmerksam auf Alles, was um sie vorgeht, vorsichtig und werden, wenn sie sich verfolgt sehen, bald außerordentlich scheu. Um andere Vögel scheinen sie sich wenig zu bekümmern; man sieht sie stets mit andern ihrer Art zusammen. Doch mag es vorkommen, daß nahe verwandte Arten einer Sippe sich auf kurze Zeit vereinigen.

Pflanzenstoffe scheinen ihre hauptsächliche, wo nicht ausschließliche Nahrung zu bilden. Sie verzehren Blattknospen, Früchte, Beeren und Körner, welche sie in den Kronen der Bäume, im Gebüsch und auf dem Boden zusammenlesen. Diese Nahrung bestimmt selbstverständlich ihren Aufenthalt. Sie beleben deshalb vorzugsweise Gegenden, welche reich an Wasser und somit auch reich an Früchten sind. Dank dieser Nahrung lassen sie sich auch leicht an die Gefangenschaft gewöhnen und bei einiger Pflege jahrelang selbst bei uns erhalten. Einzelne Arten gehören zu den angenehmsten Gefangenen, welche man haben kann. Sie erfreuen durch die Pracht ihres Gefieders, wie durch ihr munteres Wesen und durch ihre Anspruchslosigkeit.

Ueber ihre Fortpflanzung fehlen zur Zeit noch ausführliche Beobachtungen. Von einigen Arten ist bekannt, daß sie weiße Eier legen und wahrscheinlich in hohlen Bäumen nisten. Aus ihrem geselligen Verkehr läßt sich im übrigen schließen, daß die Jungen lange bei den Eltern bleiben und von diesen treulich behütet werden.

In den Wäldern von Agra an der Goldküste entdeckte der deutsche Naturforscher Isert zu Ende des vorigen Jahrhunderts den Vertreter einer Sippe der Familie, welchen wir Bananenfresser (Musophaga violacea) nennen. Ein ähnlicher Vogel wurde später ebenfalls in Westafrika aufgefunden. Der Bananenfresser unterscheidet sich hauptsächlich durch seine Schnabelbildung von den übrigen Verwandten. Die Firste des Oberschnabels nämlich geht unmittelbar in eine hornige Platte über, welche den größten Theil der Stirn bedeckt. Der Schnabel selbst erscheint deshalb sehr stark; denn er wölbt sich von der Stirn an in flachem Bogen bis zur Spitze, welche sich hakig über den schwachen Unterschnabel herabbiegt. Die Schneiden sind gezähnelt; die Nasenlöcher liegen vollkommen frei in der Vorderhälfte des Oberschnabels. Die Zügel und eine nackte Stelle um das Auge sind unbefiedert. Die Flügel sind mittellang, die Armschwingen etwas kürzer, als die Handschwingen. Der Schwanz ist verhältnißmäßig kurz, breit und am Ende abgerundet. Die Füße sind kurz, aber kräftig.

„Es mag vielleicht übertrieben erscheinen", sagt Swainson, „wenn ich den Bananenfresser als einen Fürsten der gefiederten Schöpfung bewundere. Andere Vögel sind hübsch, zierlich, glänzend, prächtig — aber die Färbung des Bananenfressers ist königlich. Das schimmernde Purpurschwarz, welches vorherrscht, wird aufs wundervollste gehoben durch das prachtvolle Hochroth der Schwingen. Der Schnabel, obgleich beträchtlich groß, erscheint nicht unverhältnißmäßig; denn er ist weder phantastisch gestaltet, wie bei den Nashornvögeln, noch ungeheuerlich, wie bei den Pfefferfressern: die tiefgelbe, in Hochroth übergehende Färbung, welche ihn schmückt, erhöht nur noch die Schönheit des dunklen Gefieders."

Die Länge des Bananenfressers beträgt ungefähr 20 Zoll, die Fittiglänge 8½ Zoll, die Schwanzlänge ebensoviel. Die zarten und weichen Federn, welche den Scheitel bekleiden, sind pracht-

voll hochroth, glänzend wie Sammt. Das übrige Gefieder ist tiefviolett, fast schwarz, aber im Lichte prächtig grünglänzend. Nur die Unterseite ist glanzlos. Die Schwingen sind hochroth, ins Lilafarbene spielend, an den Spitzen tiefviolett. Die nackte Stelle ums Auge ist karminroth, ein Streifen unter ihm blendendweiß, der Schnabel, wie bemerkt, an der Spitze karminroth, der Fuß schwarz, das Auge braun. Den jüngeren Vögeln fehlt das sammtartige Roth des Scheitels; im übrigen ähneln sie den Alten.

Noch heutigen Tages gehört der Bananenfresser zu den Seltenheiten in den Sammlungen; doch sind in der Neuzeit nicht blos Bälge, sondern sogar lebende Vögel dieser Art nach Europa gekommen. Ueber das Freileben sind die Angaben außerordentlich dürftig. Wir wissen eben nur so viel, daß er die Wälder Westafrikas von Senegambien an bis Unterguinea bewohnt. Er soll die, welche in Ebenen liegen, vorziehen und namentlich an Flußufern sich finden, vonhieraus aber zuweilen Ausflüge in nahe gelegene Pflanzungen unternehmen. Nach Angabe der Reisenden lebt er jahraus jahrein



Der Bananenfresser (Musophaga violacea).

paarweise. Auch er ist ein echter Baumvogel, welcher wenig auf den Boden herabkommt. In seinem Wesen, seinen Bewegungen, seiner Stimme, seiner Nahrung scheint er sich wenig von den Verwandten zu unterscheiden.

Die meisten Beobachtungen sind über die Helmvögel (Corythaix) angestellt worden. Alle hierher gehörigen Vögel sind anmuthig gestaltet und prachtvoll gezeichnet. Sie sind schlank gebaut, ihre Flügel kurz zugerundet, in ihnen die fünfte Schwinge am längsten. Der Schwanz ist mittellang, der Schnabel klein, kurz, dreieckig, der Oberschnabel mit schwachem Haken über den unteren herabgebogen; die Nasenlöcher sind theilweise von den Stirnfedern überdeckt. Das Gefieder ist reich, auf

dem Kopfe helmartig verlängert, von vorherrschend grüner Farbe, während die Schwingen regelmäßig prachtvoll purpurroth gefärbt sind. Ein kleiner nackter Ring, welcher zuweilen Fleischwarzen trägt, umgibt das Auge.

Die verschiedenen Arten ähneln sich außerordentlich, ebensowohl was die Färbung, als was die Lebensweise anlangt.

In Abissinien lebt der weißwangige Helmvogel (Corythaix leucotis). Sein Gefieder ist der Hauptsache nach ebenfalls grün, der Rücken und die Flügel sind dunkelgrünviolett; der Schwanz ist schwarzviolett mit feinen, dunklen, wellenförmigen Querlinien gezeichnet; der Bauch und die Schenkel sind dunkelgrau. Die Holle oder der Helm ist glänzend dunkelgrün. Ein Flecken vor dem Auge und ein anderer, welcher sich fast senkrecht über dem Ohre am Halse herabzieht, sind schneeweiß, die Schwingen wie gewöhnlich prachtvoll karminroth, rundum lauchgrün gesäumt. Ein aus kleinen

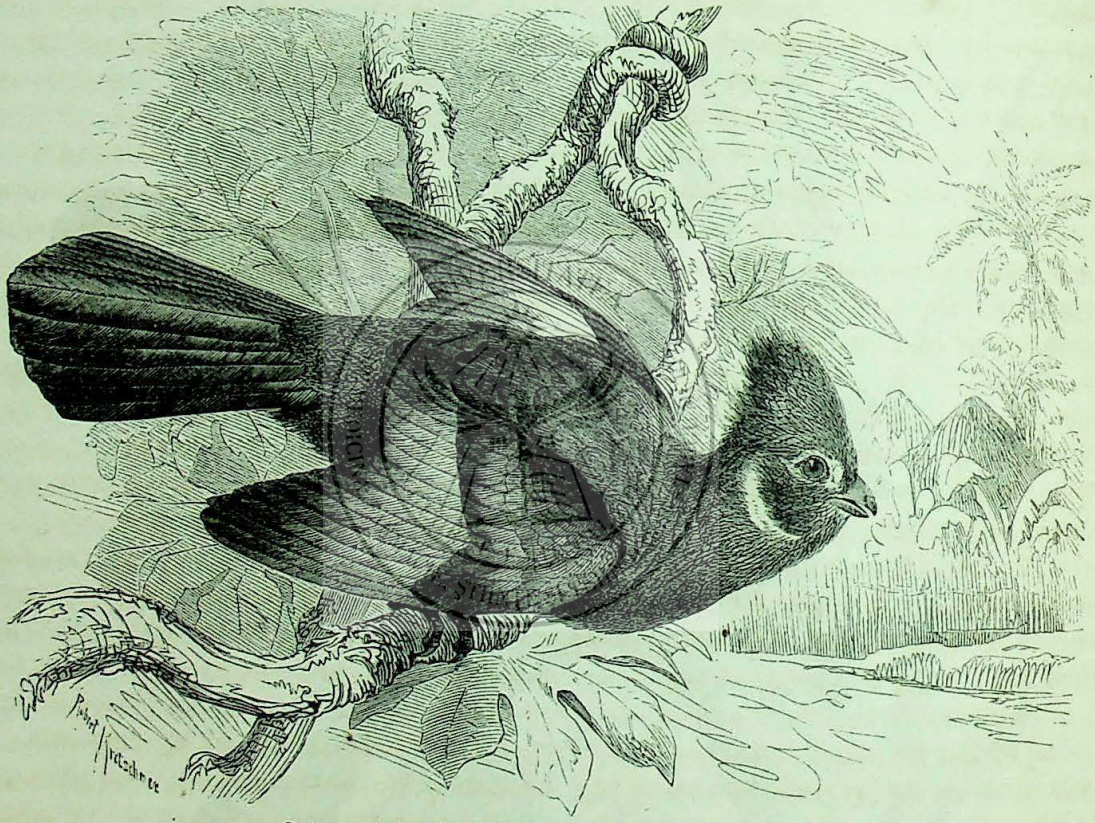

Der weißwangige Helmvogel (Corythaix leucotis).

Warzen bestehender Ring von zinoberrother Farbe umzieht das lichtbraune Auge; der Schnabel ist an der Spitze blutroth, an der Spitze des Oberschnabels bis zu den Nasenlöchern aber grün; der Fuß ist braungrau. Die Länge beträgt 17¼, die Breite 21½ bis 22 Zoll; der Fittig mißt 6¾, der Schwanz 8¼ Zoll. Das Weibchen ist um einen halben Zoll kürzer und um einen Zoll schmäler, unterscheidet sich aber sonst nicht im geringsten von dem Männchen.

Gelegentlich meines Jagdausfluges nach Habesch habe ich wiederholt Gelegenheit gehabt, den Helmvogel zu beobachten. Man begegnet ihm erst ziemlich hoch oben im Gebirge, in den bewaldeten, wasserreichen Thälern, da, wo die Kronleuchtereuphorbie auftritt, entweder in Scharen oder in kleinen Familien. Hier lebt er ungefähr nach Art unseres Hehers. Er ist rastlos und unruhig wie dieser, streift bei Tage fortwährend hin und her, kehrt aber immer mit ziemlicher Regelmäßigkeit zu bestimmten Bäumen des Gebietes zurück, namentlich zu den Sikomoren oder Tamarinden, welche ringsum von Niederwald umgeben sind. Solche Bäume werden gewissermaßen zum Stelldichein einer

Gesellschaft. Auf ihnen sammeln sich die Vögel des Trupps, welche sich während des Futtersuchens zerstreuten, und vonhieraus treten sie neue Wanderungen an.

Wenn man einen solchen Baum einmal erkundet hat und sich um die Mittagszeit oder gegen Abend unter ihm aufhält, fällt es nicht schwer, die prächtigen Geschöpfe zu beobachten; denn die ankommenden machen sich sehr bald bemerklich, sei es, indem sie von Zweig zu Zweig hüpfen oder tänzelnd auf einem Ast entlang laufen oder aber, indem sie ihre eigenthümliche dumpf und hohllautende Stimme vernehmen lassen. Diese Stimme läßt sich schwer wiedergeben. Sie klingt bauchrednerisch und täuscht im Anfang den Beobachter über die Entfernung des schreienden Vogels. Ich habe versucht, sie durch die Silben „Jahuhajagaguga", welche im Zusammenhange mit einander ausgestoßen werden, zu übertragen.

Der Helmvogel verbringt den größten Theil seines Lebens im Gezweig der Bäume. Nur auf Augenblicke kommt er zum Boden herab, gewöhnlich da, wo niedere Euphorbien die Gehänge dicht bedecken. Hier hält er sich einige Minuten auf, um irgend welche Nahrung aufzunehmen. Dann erhebt er sich rasch wieder und eilt dem nächsten Baume zu, verweilt auf diesem einige Zeit lang und fliegt nun weiter, entweder nach einem nächsten Baume oder wiederum nach dem Boden hernieder. Der ganze Flug thut Dies, aber nicht gleichzeitig, sondern ganz nach Art unserer Heher. Ein Glied der Gesellschaft nach dem andern verläßt den Baum ton- und geräuschlos, aber alle folgen genau dem ersten und sammeln sich rasch wieder. In den Kronen der Bäume ist der Vogel außerordentlich gewandt. Er hüpft sehr rasch von Zweig zu Zweig, oft mit Zuhilfenahme seiner Flügel, sonst aber auch, wie schon bemerkt, der Länge nach auf einem Aste fort bis zur Spitze desselben. Dort angelangt, schaut er vorsichtig in die Runde und fliegt nun entweder auf einen niedern Baum oder hüpft in die Krone des ersten zurück. Der Flug erinnert ebensowohl an den unserer Heher, wie an den der Spechte. Er geschieht in Bogenschwingungen, welche jedoch nicht sehr tief sind. Mehrere rasche, fast schwirrende Flügelschläge heben den Helmvogel zur Höhe des Bogens empor; dann breitet er, aber nur auf Augenblicke, seine Flügel aus, ihre ganze Pracht entfaltend, sinkt ziemlich steil abwärts und erhebt sich von neuem. Dabei wird der Hals ausgestreckt, der Kopf erhoben, der Schwanz aber abwechselnd gebreitet und zusammengelegt, je nachdem der Vogel niederfällt oder sich erhebt.

In dem Magen der von mir getödteten habe ich nur Pflanzenstoffe gefunden, namentlich Beeren und Sämereien. Zu einzelnen Gebüschen, deren Beeren gerade in Reife standen, kamen die Helmvögel sehr häufig herab, immer aber hielten sie sich hier nur kurze Zeit auf. Sie naschten gewissermaßen blos von den Früchten und eilten dann sobald als möglich ihren sichern Laubkronen zu.

Aus dem Legschlauche eines von mir erlegten Weibchens schnitt ich im April ein vollkommen reifes Ei von reinweißer Farbe, welches dem unserer Haustaube an Größe und Gestaltung ungefähr gleichkam, sich aber durch seine feine Schale und seinen großen Glanz auszeichnete. Das Nest habe ich leider nicht gefunden; doch zweifle ich nicht, daß es in Baumhöhlungen angelegt wird. Ich will ausdrücklich hervorheben, daß ungeachtet der Brutzeit die meisten Helmvögel, welche ich fand, in Trupps, nicht aber in Familien, zusammenlebten.

Ueber die Gefahren, welchen der freilebende Helmvogel ausgesetzt ist, habe ich keine Beobachtungen machen können. Es läßt sich annehmen, daß die verschiedenen Sperber und Edelfalken seiner Heimat ihm nachstellen; darauf deutet wenigstens seine große Vorsicht, sein Verbergen im dichten Gezweig, sein Einzelfliegen und das ängstlich kurze Verweilen auf dem Boden hin. Doch habe ich eben nichts Sicheres in Erfahrung bringen können. Der Abissinier verfolgt den Helmvogel nicht, und ebensowenig fällt es ihm ein, das schöne Thier als Gefangenen an sich zu fesseln. Daher mag es denn wohl auch kommen, daß der Vogel dem Europäer gegenüber nicht gerade scheu ist. Aber er wird es, sobald er Verfolgungen erfahren hat. Schon seine Rastlosigkeit erschwert die Jagd. Der ganze Trupp gaukelt, so zu sagen, beständig vor dem Jäger her und entschwindet diesem da, wo die Oertlichkeit nur einige Hindernisse entgegensetzt, gewöhnlich sehr bald. Am sichersten führt der Anstand unter den gedachten Lieblingsbäumen zum Ziel. Hier darf man fast mit Bestimmtheit auf Beute rechnen.

In diesen Mittheilungen, welche ich theilweise aus meinen „Ergebnissen u. s. w." wiederholt habe, ist Alles enthalten, was mir auch außerdem über das Freileben der Helmvögel bekannt geworden ist; denn alle Beobachtungen anderer Naturforscher stimmen mit den meinigen überein.

Das Gefangenleben der Helmvögel haben wir namentlich seit Errichtung der Thiergärten kennen gelernt, doch liegen auch ältere Forschungen vor. Die abissinische Art ist allerdings noch nicht lebend nach Europa gekommen; dagegen gehört eine westafrikanische Art nicht eben zu den Seltenheiten in größeren Sammlungen lebender Thiere. Auch der hamburger Thiergarten besaß jahrelang zwei Helmvögel (Corythaix persa), und einer von ihnen lebt noch jetzt, während ich diese Zeilen schreibe. Ueber diese Art hat Bloß bereits vor vierzig Jahren berichtet. „Mein Gefangener", sagt er, „ist ein aufgeweckter, munterer Vogel, welcher fast den ganzen Tag in Bewegung ist, den Kopf bald rechts, bald links wendet, bei jedem Stückchen Futter, welches er aufnimmt, die Flügel und den Schwanz ausbreitet und vorwärts nickt. Er ist so zahm, daß er mir aus der Hand frißt, und läuft frei im Zimmer herum. Dabei thut er oft Sprünge von mehreren Ellen, wobei er sich mit ausgebreiteten Flügeln, jedoch ohne Flügelschlag, hilft und den Hals weit vorstreckt. Nach dem Sprunge läuft er in derselben Stellung mehrere Schritte fort. Sein Gang ist sehr geschickt und schnell, das Klettern hingegen versteht er gar nicht, und am Drahtgitter seines Käfigs vermag er sich nur mit Mühe zu erhalten. Sein Lockton ist ein leises Grunzen, welches er manchmal, vorzüglich, wenn ihm ein fremder Gegenstand von fern zu Gesicht kommt, in abgerissenen Sätzen acht- bis zehnmal wiederholt und so steigert, daß man das Geschrei durch mehrere verschlossene Thüren hören kann. Gewöhnlich fliegt er alsdann von dem Punkte, auf dem er gesessen hat, nach einigen Flügelschlägen ab."

„Nähere ich mich ihm, indem ich die Lippen bewege, so richtet er sich hoch empor, bläst Kropf und Kehle auf und bringt von dem genossenen Futter etwas aus dem Kropfe heraus, um mich zu ätzen, ein Beweis, daß er seine Jungen aus dem Kropfe füttert *) und sich auch wahrscheinlich beide Gatten dieselbe Liebkosung erweisen. Seine Haube trägt er stets emporgehoben und nur im Schlafe, des Nachts oder wenn man ihn streichelt, legt er dieselbe nieder. Ich erhalte ihn mit in Wasser geweichtem Weißbrod, geriebenem gelben Futter und klein geschnittenem Obst, wie es gerade die Jahreszeit darbietet, im Winter mit Aepfeln und Birnen, in andern Jahreszeiten mit Erdbeeren, süßen Kirschen, Himbeeren, Pflaumen, Weinbeeren u. dgl. Obst ist ihm zu seiner Gesundheit unentbehrlich. Sand und kleine Steine verschluckt er in beträchtlicher Menge. Er badet sich gern und macht sich dabei sehr naß. Im ganzen ist dieser Vogel leicht zu halten, er befindet sich bei mir nun bald vier Jahre sehr wohl."

„Am 17. Juni (1825) legte er in sein Freßgeschirr ein Ei, dem am 5. Juli ein zweites folgte. Er bediente sich eines offenen, ihm zugänglichen Lachtaubennestes nicht, sondern kroch vor dem Legen des Eies in den dunkelsten Winkel, woraus ich schließe, daß er im Freien in Höhlen nistet. Das Eierlegen griff ihn sehr an. Er war sterbenskrank und trank dann außerordentlich viel Wasser."

„Seine Mauser findet einmal im Jahre statt."

Unsere beiden Gefangenen haben mir bewiesen, daß vorstehende Beobachtungen richtig sind; doch glaube ich, ihnen noch Einiges hinzufügen zu müssen. Wir beherbergen die Helmvögel in einer Abtheilung unseres Hühnerhauses, welche im Innern einen ziemlich dunkeln Raum, vor demselben aber einen Ausflugskäfig hat. In letzterem verweilen sie nur in den Früh- und Abendstunden; bei größerer Tageshelle ziehen sie sich stets in das Dunkel zurück, setzen sich auf einer hohen Sprungstange nieder und verharren hier ziemlich regungslos, bis es dem einen einfällt, sich die bunte Welt der Besucher des Gartens einmal näher zu betrachten. Dann treiben sie sich sehr munter außen umher. Sie scheuen sich übrigens hauptsächlich vor der Sonne, nicht gerade vor der Tageshelle; denn an regnerischen Tagen machen sie sich viel im Außenkäfig zu schaffen. Doch ist es auch möglich, daß Dies

*) Diese Angabe dürfte schwerlich begründet sein, weil der Helmvogel keinen eigentlichen Kropf besitzt.

hauptsächlich des Badens wegen geschieht; denn sie lassen sich gern beregnen, zuweilen so stark, daß sie vollkommen eingenäßt sind. Gegen Kälte sind sie nicht sehr empfindlich; es genügt, wenn man sie in frostfreiem Raume hält.

Vielleicht gibt es kaum verträglichere Thiere, als diese Helmvögel. In ihrem Käfig leben außerdem Reb- und Bambushühner, Schopfwachteln, Baumhühner, Finken und Alpenlerchen. Mit allen diesen so verschiedenen Geschöpfen vertragen sie sich ausgezeichnet; sie vertragen sich mit ihnen auch in dem engen Winterkäfig. Oft kommt es vor, daß eine der Schopfwachteln bäumt und sich dicht neben den Helmvogel setzt, ja fast an denselben anschmiegt. Er läßt aber auch Dies anstandslos geschehen. Gegen den Wärter zeigen sie sich zutraulich, Beweise von so großer Zahmheit aber, wie Ploß sie erfuhr, haben sie nicht gegeben.

Ihre Gefangenenkost ist sehr einfach; sie besteht hauptsächlich aus gekochtem Reis, untermischt mit Grünzeug der verschiedensten Art und einigen Früchten. Sie bedürfen viel Nahrung, sind aber im höchsten Grade anspruchslos.

Ihre Stimme vernimmt man selten. Gewöhnlich stoßen sie ein Geknarr aus, bei besonderer Aufregung aber rufen sie laut und abgebrochen: „Kruuk, kruuk, kruuk"; andere Laute haben wir nicht vernommen.

Eigenthümlich ist eine Beobachtung, welche Verreaux machte. Er fand nämlich, daß die zwölf oder vierzehn Flügelfedern, welche sich durch die prachtvolle purpurviolette Farbe auszeichnen, ihre Schönheit verlieren, sobald sie durchnäßt werden, ja, daß sie abfärben, wenn man sie in diesem Zustande mit den Fingern berührt oder reibt. Trocken geworden, nehmen dieselben Federn ihre ursprüngliche, glänzende Farbe wieder an. Doch geschieht Dies nur, so lange der Vogel lebt: so wenigstens beobachteten Westermann und Schlegel. Im Thiergarten zu Amsterdam wurde ein Helmvogel von Krämpfen befallen und wie gewöhnlich unter solchen Umständen mit kaltem Wasser begossen. Der Vogel blieb in derselben Lage, wie er gefallen war, liegen, lebte noch einige Stunden und starb endlich. Es zeigte sich jetzt, daß er auf der einen Seite trocken geworden, auf der nach dem Boden zugekehrten aber naß geblieben war, und man bemerkte nun, daß dieses noch nasse Roth des linken Flügels in Blau verwandelt worden war, während die rothe Farbe des vor dem Tod getrockneten rechten Flügels sich in vollkommener Schönheit erhalten hatte. An getrockneten Bälgen äußern Waschungen mit Wasser nicht den mindesten Einfluß, und nur dann, wenn ein Vogelbalg in verdünntem Ammoniak oder in Seifenwasser gelegen hat, kann man bemerken, daß die Flügel abfärben.

Der Riese der Familie ist der Turako (Corythacola cristata), ein in jeder Hinsicht ausgezeichneter Vogel, welcher mit Recht zum Vertreter einer eigenen Sippe erhoben worden ist. Im allgemeinen steht der Turako den Helmvögeln nahe; er unterscheidet sich jedoch durch die beträchtliche Größe, durch die Bildung des Schnabels und die anders gestaltete Haube. Der Leib ist kräftig, der Flügel mittellang und stumpfspitzig, in ihm die fünfte Schwinge die längste, die vierte und sechste mit dieser fast gleich lang; der Schwanz besteht aus zehn breiten, stumpf abgerundeten Steuerfedern, deren seitliche sich etwas verkürzen. Der Lauf ist kurz und stark; die Zehen sind lang und mit dicken Krallen besetzt. Der Schnabel ist kurz, stark gekrümmt, auf der Schnabelfirste abgerundet, an den Schneiden beider Kiefern gezähnelt. Der Schopf wird durch die verlängerten Stirn- und Scheitelfedern gebildet; die Zügel und Augengegend sind befiedert. Das Gefieder ist dicht und weich, die Federn der Unterseite sind ebenfalls etwas zerschlissen.

In der Größe kommt der Turako einem Raben ungefähr gleich. Seine Länge beträgt 2 Fuß 1 bis 2 Zoll, der Fittig mißt 1 Fuß, der Schwanz 1 Fuß 2 bis 3 Zoll. Ein schönes lebhaftes Grün oder Türkisblau ist die vorherrschende Färbung. Die Federn der Kopfhaube sind schwarz, dunkelblau zugespitzt, die der Brust und des Vorderbauches lauch- oder schmuziggelbgrün, des Bauches und Steißes mattzimmtbraun; der grünlichblaue Schwanz ist gegen das Ende hin breitschwarz gebändert,

aber blau zugespitzt. Der Schnabel ist gelb, an der Wurzel lebhafter, die Füße sind bleigrau. Männchen und Weibchen unterscheiden sich nicht durch die Färbung. Jungen Vögeln fehlt die Haube, die Kehle ist nackt, der Schnabel schwärzlich, der Oberkopf schwarz und das ganze Gefieder überhaupt matter gefärbt, als bei alten Vögeln.

Auch der Turako ist auf Westafrika beschränkt. Man fand ihn von der Sierra Leona bis zum Gabun, ausschließlich in wasserreichen, dicht bestandenen Wäldern. Hier soll er im ganzen nach Art der Helmvögel, mehr auf den Bäumen, als auf dem Boden leben. Er fliegt ungern weit, weil die Last seines Leibes die kurzen Flügel bald ermüdet. Von den Wipfeln der Bäume pflegt er in anmuthigem Zuge zur Tiefe herab zu schweben, während es ihm große Mühe macht, wenn er sich von der Tiefe zur Höhe erheben muß. Auf den Aesten soll er sich ganz in derselben Weise bewegen, wie ich es von den Helmvögeln beschrieb. Saftige Früchte, namentlich Paradiesfeigen und Bananen bilden den größten Theil seiner Nahrung; doch soll er gern auch Kerbthiere und namentlich Heuschrecken fressen. Es wird behauptet, daß er den Pflanzungen unter Umständen lästig werde, weil er sehr gefräßig ist und einer großen Masse von Nahrung zu seiner Sättigung bedarf.

Jedes Geräusch macht ihn aufmerksam, und der Anblick eines fremden Gegenstandes erregt ihn aufs höchste. Er sträubt dann die Federn seines Schopfes, welche er sonst glatt anlegt, richtet den Kopf hoch auf, wendet sich unruhig nach allen Richtungen und entflieht sobald als möglich. Seine laute, aber rauhkreischende Stimme soll man sehr oft vernehmen, den Vogel deshalb aber doch nicht so leicht zu sehen bekommen, weil auch er sich wohl zu verbergen weiß.

So berichtet Fitzinger über den Turako, — nach welchen Quellen, ist mir unbekannt.

Verwandte Arten dieser Sippe hat man bis jetzt noch nicht aufgefunden.

In ganz Mittel- und Westafrika leben noch mehrere Pisangfresser, welche man von den übrigen getrennt und Schizorhis genannt hat. Es unterscheiden sie der gestreckte Leibesbau, die verhältnißmäßig langen Flügel, in denen die vierte Schwinge die längste ist, der Schnabel, welcher dick, stark und kaum höher, als breit, auf der Firste aber stark gebogen und an den Schneiden nur schwach gezähnelt ist, die Kopfbefiederung, sowie endlich die düstere Färbung.

Mein letzter Ausflug nach Habesch hat mich mit dem Lärmvogel (Schizorhis zonurus) bekannt gemacht. Er erreicht eine Länge von 1 Fuß 7½ Zoll und eine Breite von 2 Fuß 4 Zoll; der Fittig mißt 9½ Zoll; der Schwanz ebensoviel. Das Weibchen ist etwas größer, als das Männchen, ihm aber sonst in allem übrigen gleichartig gestaltet und gefärbt. Die ganze Oberseite ist ziemlich gleichmäßig dunkelbraun, die Unterseite von der oberen Brust ab hellaschgrau, längs der Schäfte bräunlich gestreift. Die verlängerten und zugespitzten Federn des Hinterhauptes, welche gesträubt getragen werden, sind weißlich gesäumt; die Federn des Rückens, soweit sie verdeckt werden, sind blaugrau, die Schwingen schwarzbraun, auf der Innenfahne mit einem großen, weißen, viereckigen Flecken gezeichnet, welcher nur der ersten fehlt. Die mittelsten Schwanzfedern sind lichtbraun, die vier äußersten an der Spitze ebenso gefärbt, hierauf weiß und am Ende breit rußschwarz gebändert. Das Auge ist graubraun, der dicke, starke und breite Schnabel, welcher sich ziemlich stark krümmt und an den Schneiden kaum gezähnelt ist, erscheint grüngelb. Der Fuß ist dunkelaschgrau.

Der Lärmvogel scheint weit verbreitet zu sein. Rüppell fand ihn in mehreren Provinzen Abissiniens, ich traf ihn ziemlich häufig in den Bogosländern an, andere Reisende begegneten ihm am oberen blauen Flusse, und Heuglin endlich lernte ihn in dem Quellengebiet des weißen Nils kennen. Ueber seine Lebensweise ist mir kein ausführlicherer Bericht von andern Forschern bekannt, und ich muß deshalb wohl oder übel Dasselbe wiederholen, was ich in meinen „Ergebnissen u. s. w." über ihn gesagt habe.

„Während der Helmvogel nur leise bauchrednert, versucht der Lärmvogel mit den Affen um die Wette zu schreien. Er ist es, welcher selbst den erfahrenen Jäger oft täuscht und ihn glauben läßt,

daß eine Bande der graugrünen Meerkatzen irgend etwas Entsetzliches bemerkt habe und es der Welt künden wolle. Sein Geschrei ähnelt dem sonderbaren Gegurgel, oder wie man es sonst nennen will, genannter Affen in jeder Hinsicht auf das Genaueste. Es klingt laut und gellend, wie „Gu, gu, guck, gi gack, ga girr girr guh gi, ge guh", aber weil gewöhnlich alle durcheinander schreien, so sonderbar verworren, daß es zu einem wirklichen Gegurgel wird. Geht man diesen merkwürdigen Lauten nach, so sieht man die sehr auffallenden Vögel bald auf einem der höchsten Bäume des Gebirges, paarweise vereint oder auch in kleinen Familien, jedoch auch dann noch die Gatten eines Paares nebeneinander sitzen. Wenn man recht vorsichtig näher kommt, kann man solche Gesellschaften wohl beobachten."

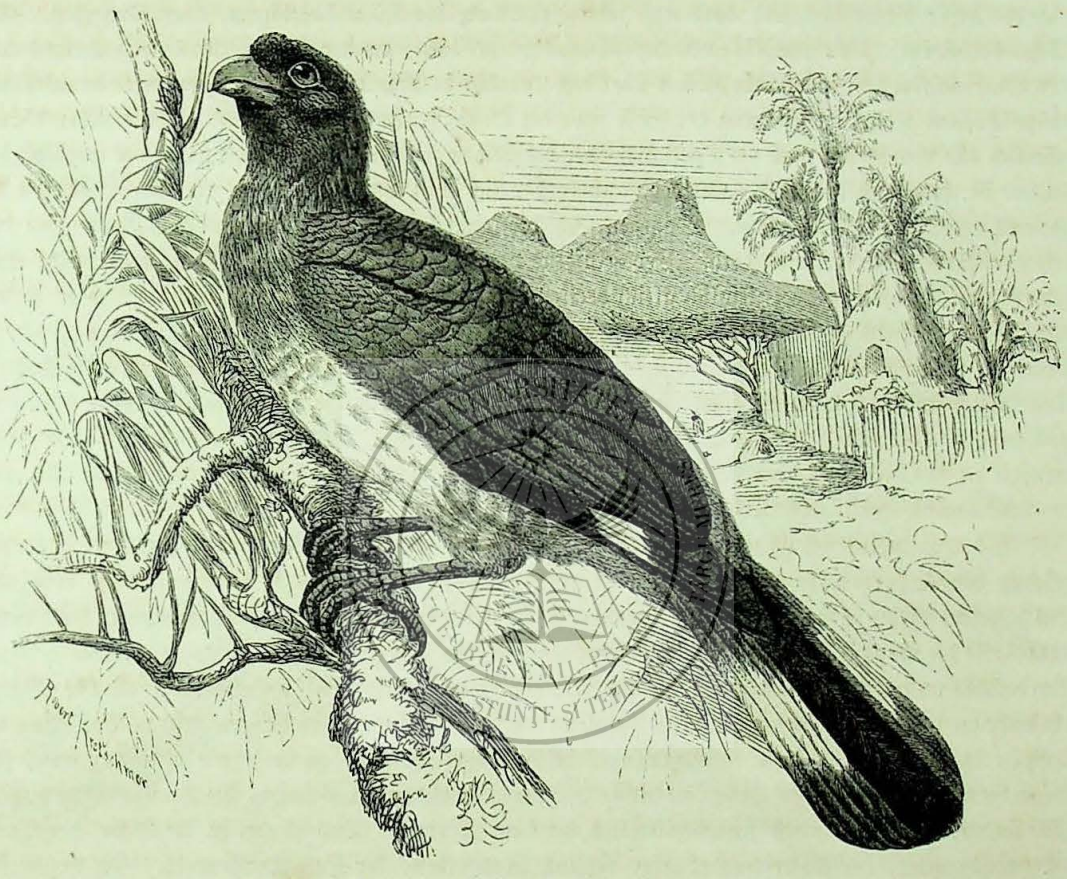

Der Lärmvogel (Schizorhis zonurus).

„Der Lärmvogel hat im Betragen vieles mit dem Spornkukuk und dem Nashornvogel gemein. Er fliegt ganz wie letzterer, in Absätzen nämlich, aber nicht gern weit, am liebsten nur von einem hohen Baume zum andern, setzt sich hoch in die Kronen, hält sich sehr aufrecht, beginnt mit dem Schwanze zu spielen und schreit nun mit einem Male laut auf, daß es rings im Gebirge wiederhallt. Er ist sehr vorsichtig, und man muß sich Mühe geben, wenn man seiner habhaft werden will. Nur in unmittelbarer Nähe der Dörfer ist er weniger scheu; dort hat er sich an den Menschen und sein Treiben gewöhnt. Seine Nahrung besteht aus Beeren der verschiedensten Art, und diesen Beeren zu Liebe kommt er in den Morgen- und Abendstunden zu den niederen Büschen herab. Den übrigen Theil des Tages lebt er nur auf Hochbäumen und namentlich in den Mittagsstunden sucht er sich die schattigsten aus, welche er finden kann, und verbringt in ihrem Gelaube die heiße Zeit."

*

Die Mäusevögel (Colii) bilden die zweite Horde, welche nur aus einer einzigen Sippe besteht. Es läßt sich nicht leugnen, daß die hierher gehörigen Vögel mit den Pisangfressern noch große Aehnlichkeit zeigen; demungeachtet bekunden sie ein sehr eigenthümliches Gepräge, und Dies ist auch der Grund, weshalb sie von den verschiedenen Naturforschern bald hier-, bald dorthin gestellt worden sind. Linné zählte sie zu den Finken, und viele nach ihm kommende Forscher folgten ihm darin, während andere gar keine bestimmte Stellung im System finden zu können meinten; erst Swainson wies ihnen den Platz an, welchen sie gegenwärtig ziemlich unbestritten einnehmen.

Alle bis jetzt bekannten Arten der Sippe ähneln sich sehr. Ihr Leib ist lang gestreckt, fast walzenförmig, sehr muskelig, um nicht zu sagen fleischig. Der Schwanz ist fast noch einmal so lang, als der Leib; die Flügel sind kurz und stark gerundet, die Füße kurzläufig, aber langzehig. Der Schnabel ist kurz, dick, gewölbt, von der Wurzel an gebogen, an der Spitze etwas zusammengedrückt, der Oberschnabel mit schwachem Haken über den unteren herabgekrümmt. Zu den besonderen Eigenthümlichkeiten gehört die Bildung der Füße und die Beschaffenheit des Gefieders. Bei ersteren können nämlich alle vier Zehen nach vorn gerichtet oder die beiden seitlichen nach hinten gewendet werden; das letztere ist, soweit es den Leib bekleidet, außerordentlich fein und zerschlissen, so daß die Federn den Haaren der Säugethiere ähneln. Dagegen sind die langen Schwanzfedern wiederum durch ihre auffallende Steifheit bemerkenswerth. Jede einzelne von den zwölf Federn des Schwanzes besitzt einen sehr starken Schaft mit zwei ziemlich gleich breiten oder richtiger gleich schmalen Fahnen, deren Fasern ebenfalls sehr kräftig sind. Die mittleren Schwanzfedern sind wenigstens viermal so lang, als die äußeren, wodurch eine Abstufung entsteht, wie sie in der ganzen Klasse kaum noch einmal vorkommt. Die Flügel sind kurz und sehr stark abgestumpft, die vierte Schwinge ist die längste, mit der fünften und sechsten aber fast gleich lang. Ein schwer zu bestimmendes Fahlgrau, welches bald mehr, bald weniger in das Röthliche oder Aschfarbene spielt, ist vorherrschend, der Name Mäusevogel also auch in dieser Hinsicht gut gewählt.

Während meiner Reise in Afrika habe ich zwei verschiedene Arten dieser sonderbaren Vögel kennen gelernt, den Wiriwa (Colius senegalensis) und den weißwangigen Mäusevogel (C. leucotis). Bei ersterem ist die Stirn falb, ein aus zerschlissenen Federn bestehender Busch braungrau, der Hinterkopf, wie die Seiten des Halses röthlichgelb, der übrige Oberkörper blaugrau, die Kehle hellfalb, Vorderhals und Brust graublau, fahl gewölkt, der Bauch rostfarben, der Schnabel an der Wurzel röthlich, an der Spitze schwarz, der Fuß korallenroth. Das Auge ist rothbraun, ein nackter Ring um dasselbe lackroth. Bei dem weißwangigen Mäusevogel ist das ganze Gefieder mäusegrau, fein gesperbert, die Unterseite fahlgrau, die Kehle aschgrau, die Stirn grauschwarz, die Wange lichtgraugelb. Die Fahnen des Schwanzes sind breiter als bei dem Wiriwa. Das Auge ist lichtblau, der Oberschnabel bläulich, der Unterschnabel aber röthlich hornfarben, der Fuß korallenroth. In der Größe kommen sich beide Arten ziemlich gleich. Die Länge beträgt 13 bis 13½, die Breite 11 bis 11½ Zoll; der Fittig mißt 3¾ Zoll, der Schwanz 9 bis 9¼ Zoll.

Die Mäusevögel sind, wie es scheint, auf Afrika beschränkt; denn die Angabe älterer Schriftsteller, daß sie auch in Indien gefunden werden, bedarf wohl noch der Bestätigung. Sie bewohnen Mittel- und Südafrika, fehlen aber im Norden gänzlich, obwohl dort ihre Lieblingsbäume recht gut gedeihen; erst wenn man in die baumreiche Steppe eingetreten ist, begegnet man ihren Flügen. In den eigentlichen Urwaldungen sind sie stellenweise sehr häufig und in den innerafrikanischen Städten ebensowohl, wie in den Ortschaften des Kaplandes regelmäßige Erscheinungen. Einzelne Arten scheinen hinsichtlich ihrer Verbreitung beschränkt zu sein, andere verbreiten sich von der West- bis zur Ostküste und vom 16. Grad nördlicher Breite bis zum Vorgebirge der guten Hoffnung. Alle Arten aber finden sich nur da, wo es Bäume oder Gebüsche gibt, welche anderen Vögeln im buchstäblichen Sinne des Worts undurchdringlich sind.

Hinsichtlich der Lebensweise stimmen alle Mäusevögel so überein, daß es gewiß nicht fehlerhaft ist, die über die einzelnen Arten überhaupt gemachten Beobachtungen zusammenzufassen. Le Vaillant

war der erste Forscher, welcher ausführlich über die merkwürdigen Thiere berichtete. Er erzählte sonderbare Dinge über sie, welche schon damals mit Kopfschütteln aufgenommen wurden und heute noch Anstoß erregen. Gleichwohl hat er schwerlich etwas Unwahres mitgetheilt. Ich selbst glaubte, nachdem ich die Mäusevögel länger beobachtet hatte, Vaillant widersprechen zu können: neuere Beobachter aber haben seine Mittheilungen so vollständig bestätigt, daß ich Dies jetzt nicht mehr zu thun wage.

Alle Mäusevögel leben in Familien oder kleinen Gesellschaften, gewöhnlich in solchen von sechs Stücken. Sie nehmen in einem Garten oder in einem Waldtheile ihren Stand und durchstreifen nun tagtäglich mit einer gewissen Regelmäßigkeit ein ziemlich ausgedehntes Gebiet. Zum Mittelpunkt desselben wird unter allen Umständen derjenige Theil gewählt, welcher die dichtesten Gebüsche besitzt. Wer nicht selbst die Pflanzenwelt der Gleicherländer aus eigener Anschauung kennen lernte, mag sich schwerlich einen Begriff machen von derartigen Bäumen oder Gebüschen, wie jene Vögel sie bedürfen.

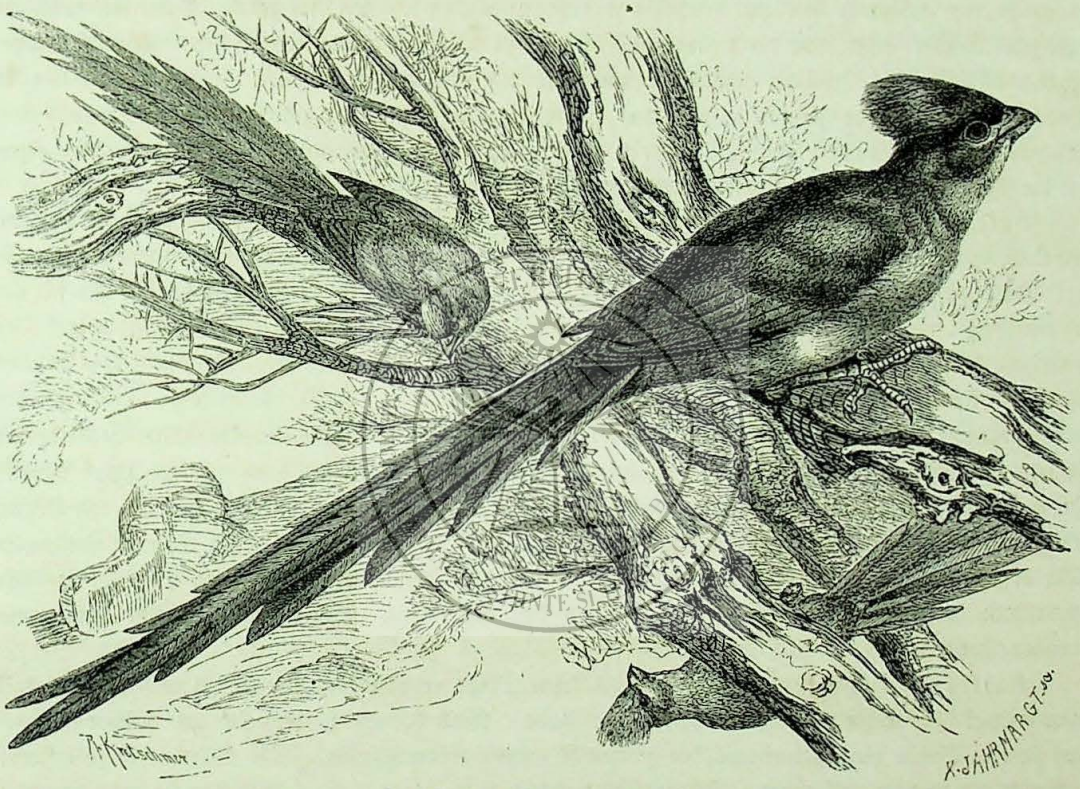

Der Wiriwa (Colius senegalensis).

Ein ohnehin dichtwipfliger Baum oder Busch, welcher in weitaus den meisten Fällen dornig ist, wird derart mit Schmarotzerpflanzen überdeckt, umsponnen und durchflochten, daß man von dem eigentlichen Baume vielleicht nur hier und da einen durchbrechenden Ast gewahren kann. Das Netz, welches diese Schlingpflanzen bilden, ist so dicht, daß es nicht blos für den Menschen und andere Säugethiere buchstäblich undurchdringlich ist, sondern daß man sich nicht einmal mit dem Jagdmesser eine Oeffnung aushauen kann, daß der Vogel, welcher auf solchem Busch sich niederläßt, vor jedem Feind geschützt ist, selbst vor dem Geschoß des Jägers, weil dieser den getödteten nicht aufnehmen könnte, auch wenn er sich alle nur denkbare Mühe gäbe. Auf große Strecken hin schließen die Rankengewächse einen Theil des Waldes vollständig dem zudringlichen Fuße ab und lassen hierdurch Dickichte entstehen, deren Inneres für immer Geheimniß bleibt. Solche Waldestheile sind es, welche die Mäusevögel bewohnen, die dichtesten von den Gebüschen, in denen sie sich umhertreiben. Kein anderer Vogel ist im Stande, da einzudringen, wo der Mäusevogel noch lustig durchschlüpft oder richtiger durchkriecht; denn auch in

seinem Betragen erinnert der sonderbare Gesell an das Säugethier, welches ihm seinen Namen leihen mußte. Wie dieses zwängt er sich durch die schmalsten Oeffnungen, wie dieses drängt er sich durch Verzweigungen welche, ihm gerade so viel Raum lassen, daß er seinen Leib eben durchpressen kann. Ein Flug erscheint an der einen Wand eines solchen Busches, hängt sich einen Augenblick hier fest, findet in dem nächsten eine Oeffnung und ist nun im Nu verschwunden. Ist man so glücklich, den Busch umgehen zu können, so gewahrt man, daß nach einiger Zeit an der entgegengesetzten Wand ein Kopf zum Vorschein kommt, nach dem Kopf der Leib und endlich der ganze Vogel. Ein Schreien wird laut, alle Köpfe zeigen sich und plötzlich schwirrt der ganze Schwarm geradeaus einem zweiten Busche zu, um hier in eben derselben Weise zu verschwinden. Wie die Vögel es angestellt haben, um das Innere des Busches zu durchdringen, bleibt dem Beobachter ein Räthsel. Es gehört eben ihre ganze Mäusefertigkeit dazu. Der Flug selbst ist wechselweise ein Schwirren und ein Schweben mit weit ausgebreiteten Flügeln und etwas gebreitetem Schwanz, welcher wie eine Schleppe nachschleift. Vaillant vergleicht den Schwarm überaus treffend mit dahinfliegenden Pfeilen; so, genau so, wie ein durch die Luft schwirrender Pfeil, sieht der Mäusevogel aus. Zu größeren Höhen steigen die fliegenden Mäusevögel niemals empor, und ebensowenig kommen sie auf den Boden herab. Während des Fliegens schreit die ganze Bande gemeinschaftlich auf, jeder einzelne läßt einen schrillenden Laut vernehmen, welcher wie „Kirr kirr" oder „Tri tri" klingt; aber alle schreien zusammen, und so vereinigen sich die Töne zu einem, mit Worten nicht wieder zu gebenden Geschwirr.

Vaillant erzählt, daß die Mäusevögel sich beim Schlafen klumpenweise an die Zweige hängen, den Leib nach unten gekehrt, ein Vogel an dem andern, so, wie sich bei schwärmenden Bienen eine an die andere ansetzt. Ich habe Dies nie gesehen; Verreaux aber behauptet, beobachtet zu haben, daß sich ein Vogel mit einem Bein aufhängt, ein zweiter sich herabhängend an den andern anklammert, ein dritter an das noch freie Bein des zweiten u. s. f., so daß bisunter Ketten von sechs bis sieben Stücken an einem Aste herabhängen. Er bestätigt also Vaillant's Angabe vollständig. Nach meinen Beobachtungen nimmt der Vogel in der Ruhe, also auch im Schlafen eine eigenthümliche Stellung an. Er sitzt nämlich nicht blos mit den Füßen auf dem Aste, sondern legt sich auch mit der Brust darauf. Da nun bei dieser Stellung die Fersengelenke sehr gebogen und die Fußwurzeln hart an den Körper gelegt werden müssen, sieht es allerdings aus, als ob er an dem Aste hänge; im Grunde genommen klebt er nur an ihm. Während er sich bewegt, nimmt er auch oft die Stellung unserer Meisen an, indem er sich auf kurze Zeit von unten an den Ast hängt. Dies aber geschieht immer nur vorübergehend.

Vaillant erzählt nun weiter, daß es keine Mühe verursache, Mäusevögel zu fangen, sobald man einmal den Schlafplatz ausgekundschaftet habe. Man brauche nachts oder am frühen Morgen nur zu dem Busche hinzugehen und den ganzen Klumpen wegzunehmen. Die Vögel seien so erstarrt, daß nicht ein einziger entkomme. Ich brauche wohl kaum zu sagen, daß ich diese Angabe nicht vertreten mag. Ich habe keine einzige Beobachtung gemacht, welche ein derartiges Betragen der Vögel möglich erscheinen lassen könnte. Allerdings sind die Mäusevögel niemals scheu. Wenn man sich Mühe gibt, kann man die ganze Familie nach und nach herabschießen; denn ehe die letzten an die Flucht denken, hat der geübte Jäger sein Werk beendet. Harmlos und vertrauensselig mag man sie nennen: so dumm aber, daß sie sich mit Händen greifen ließen, sind sie denn doch nicht. Ihr verstecktes Treiben in dem dichten, allen Feinden unnahbaren Gebüsch macht sie unvorsichtig; doch wissen sie recht wohl zwischen einem gefährlichen und einem ungefährlichen Thier zu unterscheiden. In den Gärten sind sie sogar ziemlich vorsichtig.

Die Nahrung scheint auf Pflanzenstoffe beschränkt zu sein. Ich habe früher geglaubt, daß sie auch Kerbthiere fressen, bei meiner letzten Reise nach Habesch aber in dem Magen aller derjenigen, welche ich erlegte, nur Blatttheile, namentlich Knospen, Fruchtstücke und weiche Körner gefunden. Die Früchte des Christusdorns bilden in Mittelafrika ihre Hauptnahrung. In den Gärten gehen sie die Kaktusfeigen und die Trauben an, naschen nach Hartmann's Erfahrungen aber auch die süßen

Limonen. Sie fressen in den verschiedensten Stellungen, wie unsere Meisen, indem sie sich bald von unten an die Zweige hängen, bald an die Früchte anklammern u. s. w. In den Gärten Mittelafrikas klagt übrigens Niemand über den Schaden, welchen sie anrichten; am Vorgebirge der guten Hoffnung hingegen werden sie lästig, weil sie dort, wie es scheint, in viel größerer Menge auftreten, als in Mittelafrika. So viel ist gewiß begründet, daß es kein Mittel geben mag, sie, wenn sie einmal stehlen wollen, von den Pflanzen abzuhalten; sie finden gewiß überall eine Thür, um zu den verbotenen Früchten des Paradieses zu gelangen.

Das Nest wurde bereits von Vaillant und später von Gurney und Hartmann beschrieben. Ersterer sagt, daß es kegelförmig gestaltet, aus allerlei Wurzeln erbaut, auch mit solchen ausgekleidet sei und im dichtesten Gebüsch angelegt werde, eins neben das andere, da auch während der Paarungszeit die Geselligkeit der Vögel nicht aufgehoben wird. Nach Hartmann besteht das Nest aus Steppengras, Baumbast, Wollblättern und Pflanzenblüthen und ist innen mit Pflanzenwolle ausgefüttert. Gurney endlich gibt an, daß es mit frischen und grünen Blättern ausgekleidet werde und wirft die Frage auf, ob wohl ein gewisser Grad von Feuchtigkeit für die Bebrütung nothwendig wäre. Das Gelege besteht aus sechs bis sieben Eiern. Im übrigen mangelt jede weitere Beobachtung über das Brutgeschäft.

Am Vorgebirge der guten Hoffnung stellt man den Mäusevögeln ebensowohl ihrer Diebereien in den Pflanzungen, als ihres saftigen Fleisches wegen eifrig nach. Dort werden auch viele gefangen; nach Vaillant gehören die Mäusevögel im Gebauer aber nicht zu den anmuthigsten Thieren. Sie drücken sich entweder auf den Boden des Käfigs und rutschen hier mühsam auf dem Bauche fort oder hängen sich oben an den Sprossen an und verweilen stundenlang in dieser Stellung. Neuere Beobachter scheinen anderer Ansicht zu sein; sie beschreiben die Gefangenen als lebhaft und unterhaltend. In der Neuzeit sind lebende Mäusevögel wiederholt nach Europa, namentlich nach England gekommen; doch gehören sie immer noch zu den größten Seltenheiten. Daß sie sich leicht erhalten lassen, unterliegt keinem Zweifel: die einfachsten Pflanzenstoffe, namentlich Früchte, werden ihnen genügen.

BIBLIOTECA CENTRALĂ UNIVERSITARĂ 1925 GEORGE EMIL PALADE MEDICINĂ, FARMACIE, ŞTIINŢE ŞI TEHNOLOGIE - TÂRGU MUREŞ

Zweite Reihe.

Fänger (Captantes).

Wollten wir bei den Vögeln in demselben Sinne von Raubthieren sprechen, wie wir es bei den Säugethieren gethan haben, so würden wir kaum eine einzige Ordnung als Nichträuber kennen lernen. Es ist bezeichnend für die Säugethiere, daß es unter ihnen Familien und Ordnungen gibt, welche es durchaus verschmähen, von thierischen Stoffen sich zu ernähren; denn bei allen übrigen Klassen der Wirbelthiere ist Solches nicht der Fall. Die Vögel ihrer großen Menge nach sind Raubthiere, und gerade diejenigen, welche wir als die harmlosesten anzusehen gewohnt sind, unsere Singvögel, leben fast ausschließlich von anderen Thieren und verzehren Früchte oder Körner nur nebenbei. Demungeachtet ist es gebräuchlich geworden, bei den Vögeln den Begriff „Raubthier" auf eine einzige Ordnung zu beschränken; wir nehmen sogar die Strand- und Seevögel aus, wenn wir von Raubvögeln sprechen, obwohl sie sich ausschließlich fast von Wirbelthieren ernähren. Ich lasse es dahin gestellt sein, ob eine so milde Beurtheilung der räuberischen Thätigkeit der Vögel sich auf die Liebe zu den gefiederten Geschöpfen überhaupt begründet oder auf der Anerkennung des Nutzens beruht, welchen wenigstens die kleinen gefiederten Räuber uns leisten.

Die räuberische Thätigkeit der Vögel tritt jedoch bei einigen größeren Abtheilungen, welche wir hier als Ordnungen ansehen wollen, so auffallend hervor, daß es gerechtfertigt erscheinen kann, sie in einer besonderen Reihe zu vereinigen. Alle die in dieselbe einzuschließenden Vögel nähren sich, wenn auch nicht ausschließlich, so doch vorwaltend von anderen Thieren und nur ausnahmsweise, zeitweilig oder nebenbei, von Früchten. Sie stellen den von ihnen befehdeten Geschöpfen mit großem Eifer nach und verfolgen sie in länger oder kürzer währender Jagd in der Luft oder auf dem Boden, im Gezweig der Bäume oder selbst im Wasser; sie tödten sie, nachdem sie dieselben ergriffen haben oder nehmen die von ihnen aufgefundenen Leichen in Besitz: sie handeln mit einem Worte ganz nach Art der Raubsäugethiere. Einige, jedoch nur wenige, verzehren auch Früchte, wie es die Raubsäugethiere ebenfalls thun, und so haben wir noch eine Berechtigung mehr, unsere Fänger mit den vierfüßigen Räubern zu vergleichen.

Die Reihe der Fänger begreift in sich die Ordnung der Raubvögel im allgemein giltigen Sinne, die Ordnung der Sperr- oder Schwalbenvögel und die Ordnung der Singvögel. Jede dieser Ordnungen behauptet selbstverständlich ihr eigenthümliches Gepräge; die Verwandtschaft aller Ordnungen unter sich ist jedoch eine sehr enge, obgleich Dies erst dann bemerklich werden dürfte, nachdem man einen genügenden Ueberblick des Ganzen gewonnen. Ausdrücklich hervorheben will ich übrigens, daß ich weit entfernt bin, dieses Ganze als eine allseitig abgeschlossene Abtheilung der Klasse zu betrachten. Die durchgehende Uebereinstimmung aller Vögel macht die Abgrenzung einzelner

Reihen, Ordnungen und Familien wo nicht unmöglich, so doch überaus schwer und deshalb unsicher. Auch einzelne Knacker und manche Späher könnten den Fängern eingereiht, mehrere von diesen jenen zugezählt werden. Die Aufstellung der Reihe ist ein Versuch — kaum mehr; doch läßt sich ein solcher Versuch rechtfertigen, mindestens entschuldigen.

Alle zu den Fängern zählende Vögel zeichnen sich durch einen kräftigen Leib mit verhältnißmäßig langen Flügeln aus: sie sind, Dem entsprechend, gute Flieger. Der Schnabel ist immer kurz, sein oberer Theil regelmäßig hakig über den unteren herabgebogen und oft noch durch einen scharfen Zahn, welcher in eine entsprechende Ausbuchtung des Unterkiefers paßt, verstärkt. Der Rachen ist bei vielen groß, bei nicht wenigen unverhältnißmäßig weit. Ein Kropf ist vorhanden oder fehlt; der Magen ist ein häutiger Sack, nur ausnahmsweise muskelwandig. Unter den Sinnen ist das Auge ausnahmslos der höchst entwickelte Sinn; auf ihn folgen Gehör und Gefühl. Die übrigen Sinne müssen auch bei allen hierhergehörigen Vögeln als verkümmert angesehen werden; denn ausnahmsweise nur bekunden einige auch eine gewisse Entwicklung des Geruchs. Alle übrigen Merkmale der Fänger müssen bei der Schilderung der einzelnen Ordnungen hervorgehoben werden: hier läßt sich im allgemeinen darüber Nichts sagen. Der Schwanz ist bald lang, bald kurz, bald tiefer oder seichter gegabelt, bald abgerundet, bald gerade abgeschnitten, der Fuß bei den einen stark und durch scharfe Krallen bewehrt, bei den andern schwach und stumpfkrallig, das Gefieder locker oder dicht anliegend, die Färbung einfach oder bunt ꝛc.

Die Fänger bewohnen die ganze Erde; ihre größere Mehrzahl gehört jedoch den wärmeren Ländern an; in ihnen erst zeigt sich der ganze Reichthum der Reihe. Sie sind Baum-, Felsen- und Erdvögel; nur äußerst wenige beherrschen auch das Wasser in einem gewissen Grade. Die Meisten sind bei Tage thätig, nicht wenige aber beginnen erst mit Einbruch der Nacht ihre Geschäfte, und gerade sie zählen unter sich Vögel, welche wegen ihres Höhlenlebens vor allen übrigen Klassenmitgliedern sich auszeichnen. So weit bis jetzt bekannt, leben alle hierher gehörigen Arten in Einweibigkeit und zwar in einer auf Lebenszeit geschlossenen Ehe. Die Paare brüten ein oder zwei Mal im Jahre, auf den Boden, auf Felsvorsprüngen, in Fels- und Baumhöhlungen; ihre Nester können äußerst einfach und in ganz eigenthümlicher Weise künstlich sein. Die Weibchen legen ein Ei bis acht Eier und bebrüten sie hauptsächlich selbst; beide Eltern theilen aber die Mühe der Aufzucht ihrer Jungen, beide zeigen eine sehr große Liebe für dieselben und einzelne tragen sie — ein unter den Vögeln sehr vereinzelt dastehender Fall — bei Gefahr einem anderen Orte zu.

Wie die Raubsäugethiere sind auch die Fänger nützlich oder schädlich, jenachdem sie schädlichen oder nutzbringenden Thieren nachstreben. Im allgemeinen dürfte der von ihnen geleistete Nutzen den von ihnen angerichteten Schaden weit überwiegen.

Für die Gefangenschaft eignen sich viele — jedoch keineswegs alle. Bei vielen verursacht die Ernährung im Gebauer große Schwierigkeiten, andere lassen sich sehr leicht erhalten. Der Mensch fesselt diese ihres Gesanges halber an sich; er fängt sie aber auch zu anderen Zwecken ein. Nicht wenige lassen sich zu tüchtigen Jagdgehilfen abrichten und leisten dann ersprießliche Dienste; andere werden als Vertilger von allerlei Ungeziefer wenigstens in unmittelbarer Nähe des Menschen geduldet, und einige mit vollem Rechte als heilige Thiere angesehen; vielen dagegen ist der Mensch ein unnachsichtiger Gegner.

Vierte Ordnung.

Die Raubvögel (Raptatores).

Ein einziger Blick auf den stolzruhig um sich schauenden Adler genügt, um uns zu belehren, welcher Ordnung der „Fänger" wir die erste Stelle einzuräumen haben. Man kann behaupten, daß die Mitglieder der zweiten Ordnung dieser Reihe im vollgültigeren Sinne Fänger sind, als die Raubvögel; man kann einwenden, daß die Schwalbe ihrer Singmuskeln halber als edler anzusehen sei, denn ein Falk: die unbefangene Prüfung wird ein Urtheil feststellen, welches sich nicht mehr beirren läßt. Leibliche und geistige Begabungen stempeln die Raubvögel zu „Menschenthieren" im Scheitlin'schen Sinne, zu Vögeln, welche als den Papageien ebenbürtige bezeichnet werden müssen.

Die Raubvögel sind große, mittelgroße oder kleine Mitglieder ihrer Klasse. Mehrere von ihnen erreichen eine Größe, welche nur von wenigen Lauf- und Schwimmvögeln überboten wird, einzelne stehen einer Lerche an Leibesumfang gleich. Zwischen diesen beiden Aeußersten sind alle Größen unter ihnen vertreten. Wie bedeutend die Verschiedenheit hierin aber auch sein möge, das allgemeine Gepräge ist fast ausnahmslos zu bemerken: der Raubvogel ist nicht zu verkennen. Eine derartige Uebereinstimmung verschiedener Thierarten deutet, wie wir zu bemerken wiederholt Gelegenheit hatten, stets auf eine hohe Stellung oder doch auf große Vollkommenheit der betreffenden Thiere selbst.

Es ist nicht schwer, die Raubvögel im allgemeinen zu kennzeichnen. Ihr Leib hat mit dem Papageienleibe viel Aehnlichkeit. Er ist kräftig, gedrungen, breitbrüstig; seine Glieder sind, ungeachtet ihrer zuweilen fast unverhältnißmäßig erscheinenden Länge, stark: sie verrathen eine Fülle von Kraft. Der Kopf ist, wie bei den vollkommensten aller Vögel, groß, wohlgerundet, nur ausnahmsweise verlängert; der Hals ist gewöhnlich kurz und kräftig, letzteres selbst dann, wenn er eine ungewöhnliche Länge erreicht; der Rumpf ist kurz, aber stark, namentlich auf der Brustseite; die Arm- und Fußglieder zeigen dasselbe Gepräge, und so würde ein Raubvogel auch dann noch leicht zu erkennen sein, wenn man ihn betrachten wollte, nachdem er seiner Waffen und seines Gefieders beraubt worden. Und doch machen ihn diese Waffen hauptsächlich zu Dem, was er ist: sie sind das eigentlich Bezeichnende an ihm. Der Schnabel ähnelt in mancher Hinsicht dem der Papageien. Auch er ist kurz, auf der Firste des Oberkiefers stark gebogen und hakig übergekrümmt, auch seine Wurzel ist auf der Oberhälfte mit der Wachshaut bedeckt: aber er ist nicht „kugelig", wie bei den Papageien, sondern stets seitlich zusammengedrückt, daher höher, als breit, sein Oberschnabel ist breiter, als der untere, welchen er umschließt und unbeweglich, seine Ränder sind schärfer, sein Haken ist spitziger, als es bei den letztgenannten Vögeln der Fall. Häufig wird die Schärfe der Schneiden noch durch einen Zahn erhöht, welcher sich über der Spitze des Unterkiefers befindet; wo dieser Zahn nicht vorhanden, ist die Oberkieferschneide wenigstens vorgebogen; nur ganz ausnahmsweise sind die Schneiden nicht ausgebuchtet. Der Fuß erinnert ebenfalls an den der Papageien. Er ist kurz und stark; die Zehen sind im Vergleich zur Fußwurzel sehr lang; die Paarzehigkeit ist durch die oft vorkommende Wendefähigkeit einer Zehe angedeutet; ja, sogar in der Beschuppung ist eine gewisse Aehnlichkeit nicht zu verkennen: der Raubvogelfang unterscheidet sich vom Papageifuß aber stets durch die Entwickelung der Krallen, welche den Fuß oben zum Fang machen. Letztere sind mehr oder weniger stark gebogen, und dann sehr spitz, selten flach gekrümmt und stumpf; sie sind auf ihrer Oberseite gerundet, auf der Unterseite aber etwas ausgehöhlt, so daß zwei fast schneidige Ränder entstehen. — Das Gefieder ist gewöhnlich weich und großfederig; die einzelnen Federn sind bald derbe und fest, bald verhältnißmäßig klein, oder weich, ja selbst seidig oder wollig und in

diesem Falle immer groß. Sie fehlen zuweilen einzelnen Stellen des Kopfes, oft dem Zügel, d. h. der Stelle zwischen Schnabelwurzel und Auge und, wie bei vielen Papageien, einer Stelle ums Auge; bei einzelnen dagegen umgibt gerade das Auge ein strahliger Federkranz, der sogenannte Schleier, welchen wir auch schon (beim Kakapo) kennen lernten. Schwingen und Steuerfedern sind immer beträchtlich groß; ihre Anzahl ist eine sehr regelmäßige: zehn Handschwingen, mindestens zwölf, meist aber dreizehn bis sechszehn Armschwingen und fast ausnahmslos zwölf paarig sich gleichende Steuerfedern sind vorhanden. Wie bei den edelsten Papageien ist auch bei den höchststehenden Raubvögeln kleinfederiges Gefieder vorherrschend — eine Vergleichung beider Thierordnungen also wohl zulässig und ein Schluß auf eine annähernd gleichhohe leibliche Ausbildung nicht unerlaubt. Den Raubvögeln eigenthümlich ist, daß die Befiederung bei vielen Arten sich über den ganzen Lauf, bis zu den Zehen herab, ja sogar auf diese erstreckt, und ferner, daß sie am Schenkel oft durch besondere Länge sich auszeichnet. Eine derartige Befiederung wird Hose genannt: Dies vorläufig zur Erläuterung eines Ausdrucks, welcher wiederholt gebraucht werden muß.

Düstere Färbung ist vorwaltend im Gefieder; doch fehlt ihm eine ansprechende Farbenzusammenstellung keineswegs und noch weniger eine unseren Schönheitssinn befriedigende Zeichnung. Einzelne Raubvögel dürfen sogar als farbenschöne Geschöpfe bezeichnet werden. Die federlosen Hautstellen am Kopfe, die Kämme und Kehllappen am Schnabel, welche ebenfalls vorkommen, der Zügel, die Wachshaut, der Schnabel, der Fuß und das Auge sind zuweilen sehr lebhaft gefärbt.

Hinsichtlich des inneren Leibesbaues mag kurz Folgendes bemerkt werden: Das Gerippe ist sehr stark, das Brustbein, wie bei allen guten Fliegern, fast über die ganze Vorderseite des Leibes ausgedehnt, sein Kamm hoch; die Armknochen sind verhältnißmäßig lang, die Beinknochen sehr kräftig. Marklosigkeit, welche Luftfüllungsvermögen der Knochenhöhlen bedingt, ist den meisten Theilen eigen, erstreckt sich überhaupt fast über sämmtliche Knochen des Gerippes. Die großen Lungen und Luftsäcke, welche bis zur Bauchhöhle reichen und von den Lungen gefüllt werden, erleichtern und erhöhen die Luftführung. Der Schlund ist sehr dehnbar, oft im Innern dichtfaltig, und meist zu einem Kropf erweitert. Der Vormagen zeichnet sich durch Reichthum an Drüsen aus; der Hauptmagen ist groß, sackartig; der Darmschlauch ändert vielfach ab. Die Zunge ist breit, vorn gerundet, hinten am Rande gezahnt und gelappt.

Unter den Sinneswerkzeugen ist vor Allem das Auge beachtenswerth. Es ist immer groß, bei den Nachtraubvögeln verhältnißmäßig überhaupt am größten, und zeigt die durch den Fächer bedingte innere Beweglichkeit am vollkommensten, gestattet daher auch ein gleichgutes Sehen in verschiedenen Entfernungen und stellt sich für diese mit größter Leichtigkeit ein. Wenn man dem Auge eines Geiers die Hand abwechselnd nähert und wieder entfernt, kann man ohne Mühe wahrnehmen, wie sich der Stern des Auges verändert. Das Gehör ist bei den Raubvögeln ebenfalls hoch entwickelt, am höchsten überhaupt bei den Eulen, deren eigenthümliche Ohrbildung ich weiter unten beschreiben werde. Das Riechwerkzeug hingegen ist im Vergleich zu Auge und Ohr als verkümmert anzusehen, obgleich zumal von den Geiern das Umgekehrte oft behauptet worden ist. Jedenfalls ist das Gefühl als Empfindungsvermögen besser entwickelt, als Geruch oder Geschmack; denn auch dieser scheint auf ziemlich tiefer Stufe der Entwicklung zu stehen.

Sehr ausgezeichnet sind die geistigen Eigenschaften der Raubvögel. Geistige Beschränkung wird nur bei wenigen beobachtet; die übrigen lassen über ihren hohen Verstand gar keinen Zweifel aufkommen. Die meisten Eigenschaften des Geistes, welche man ihnen nachrühmt, sind begründet. Muth und Selbstbewußtsein, eine gewisse Großsinnigkeit, freilich auch Gier, Grausamkeit, List und sogar Tücke ist für sie bezeichnend. Sie handeln, nachdem sie vorher wohl überlegt haben; sie machen Pläne und führen sie aus. Ihren Familiengliedern im gesellschaftlichen Sinne sind sie mit hoher Liebe zugethan, Feinden und Gegnern treten sie kühn gegenüber, an Freunde schließen sie sich innig an. Welch hoher Ausbildung sie fähig sind, beweisen am schlagendsten die Edelfalken, die vorzüglichsten Räuber unter allen Raubvögeln, welche sich zum Dienst des Menschen heranziehen lassen.

Eine die Vögel insgemein auszeichnende Begabung fehlt den geflügelten Räubern: sie ermangeln größtentheils einer wohltönenden Stimme. Viele sind nur im Stande, einen, zwei oder drei verschiedene Laute hervorzustoßen, und diese Laute sind oft nicht blos einfach, sondern selbst mißtönend. Doch sind wenigstens nicht alle Raubvögel jedes Wohllautes unfähig: einige lassen Töne vernehmen, welche auch einem tonkünstlerisch gebildeten Ohre als ansprechend erscheinen müssen.

Die Raubvögel bewohnen die ganze Erde; sie sind in jedem Breiten- und in jedem Höhengürtel zu finden. Der Mehrzahl nach Baumvögel und daher vorzugsweise dem Walde angehörend, meiden sie doch weder das baumlose Gebirg, noch die öde Steppe oder Wüste. Man begegnet ihnen auf den kleinsten Eilanden im Weltmeere oder auf den höchsten Gipfeln der Gebirge; man sieht sie über die Eisfelder, welche Grönland, Spitzbergen umlagern, wie über den sonnendurchglühten Hammadas der Wüste dahinschweben; man bemerkt sie im Schlingpflanzendickicht des Urwaldes wie auf den Münstern großer Städte. Der Verbreitungskreis der einzelnen Art pflegt groß zu sein, entspricht jedoch keineswegs immer der Bewegungsfähigkeit derselben: er kann im Verhältniß zu dieser sogar klein erscheinen. Einzelne Arten freilich kennen kaum eine Beschränkung; sie schweifen fast auf der ganzen Erde, wenigstens auf der Nordhälfte derselben umher.

Viele der gefiederten Räuber wandern, wenn der Winter ihr Jagdgebiet verarmen macht, dem kleinen Geflügel in südlichere Gegenden nach; gerade die nördlichst wohnenden Arten aber streichen nur. Auf solchen Wanderungen bilden sich zuweilen Schwärme von Raubvögeln, wie sie sonst nicht beobachtet werden; denn nur die wenigsten sind als gesellige Thiere zu bezeichnen — am Horste namentlich lebt jedes einzelne Paar für sich. Jene Gesellschaften lösen sich schon gegen den Frühling hin in kleinere und schließlich in die Paare auf, aus denen sie im Herbst sich bildeten, oder welche während des Zusammenseins in der Fremde sich fanden. Diese Paare kehren ziemlich genau zu derselben Zeit in die Heimat zurück und schreiten hier baldmöglichst zur Fortpflanzung.

Alle Raubvögel brüten in den ersten Frühlingsmonaten, und wenn sie nicht gestört wurden, nur einmal im Jahre. Der Horst kann sehr verschieden angelegt und dem entsprechend verschieden ausgeführt sein. Weitaus in den meisten Fällen steht er auf Bäumen, häufig auch auf Felsvorsprüngen, an unersteiglichen Wänden oder in Mauerlöchern alter Gebäude, seltener ist eine Baumhöhlung die Nistkammer, am seltensten der nackte Boden die Unterlage eines Reisighaufens, auf welchem die Eier zu liegen kommen. Alle Horste, welche auf Bäumen oder Felsen angelegt werden, sind feste Gebäude: sie sind sehr breit, aber niedrig, falls sie, wie es oft geschieht, nicht mehrere Jahre nacheinander benutzt, jedesmal neu aufgebessert und dadurch erhöht werden. Die Nestmulde ist aber auch dann stets flach, d. h. seicht ausgetieft. Beide Geschlechter helfen beim Aufbau; das Männchen trägt wenigstens zu. Für die großen Arten ist es schwer, die nöthigen Stoffe, namentlich die starken Knüppel zu erwerben: die Adler müssen sie sich, wie Tschudi vom Steinadler angibt, von den Bäumen nehmen, indem sie sich mit eingezogenen Fittigen aus hoher Luft herabstürzen, den ausersehenen Ast mit ihren Fängen packen und durch die Wucht des Stoßes abbrechen. In den Klauen tragen sie die mühsam erworbenen Aeste und Zweige dann auch dem Horste zu. — Diejenigen Raubvögel, welche in Höhlen brüten, machen wenige Umstände mit der Wiege ihrer Kinder: sie legen die Eier auf den Mulm der Baumlöcher, auf die Erde oder auf das nackte Gestein.

Der Paarung gehen mancherlei Spiele voraus, wie sie den stolzen Vögeln angemessen sind. Prachtvolle Flugübungen, wahre Reigen in hoher Luft, oft sehr verschieden von dem sonst gewöhnlichen Fluge, sind die Liebesbeweise der großen Mehrzahl; eigenthümliche, gellende oder äußerst zärtliche Laute und — falls es wahr ist! — sogar eine Art von Gesang bekunden die Erregung Einzelner. Eifersucht spielt natürlich auch unter dem Herrschergeschlecht seine Rolle: jeder Eindringling ins Gehege wird angegriffen und womöglich verjagt, nicht einmal ein fremder, d. h. nicht derselben Art angehöriger Vogel geduldet. In meinem „Leben der Vögel" habe ich das nebenbuhlerische Ringen der Raubvögel zu schildern versucht: „Prachtvolle Wendungen, pfeilschnelle Angriffe, glänzende Abwehr, muthiges gegenseitiges Verfolgen und ebenso muthiges Standhalten kennzeichnen derartige Kämpfe.

Wenn sich die ritterlichen Kämpen packen, geschieht es immer gegenseitig; sie verkrallen sich in einander und stürzen nun, unfähig, die Schwingen fernerhin geschickt zu gebrauchen, wirbelnd aus der Höhe herab. Unten wird der Kampf augenblicklich abgebrochen; aber sowie sich beide wieder in die Luft erheben, beginnt er von neuem mit gleicher Heftigkeit. Nach langem Zweikampfe zieht sich der schwächere Theil zurück und flieht, verfolgt von dem Sieger, über die Grenzen des Gebietes. Trotz der erlittenen Niederlage gibt er aber den Streit nicht auf; oft währt dieser tage-, ja wochenlang, und nur wiederholtes Siegen verschafft dem Ueberwinder die Ruhe des Besitzes. Ein tödtlicher Ausgang kommt wohl auch, wenngleich unter solchen kriegsgewohnten Helden selten vor." — Das Weibchen hängt mit großer Liebe an seinem Gatten und verfolgt derartige Kämpfe mit entschiedener Theilnahme, scheint aber doch keinen Anstand zu nehmen, sich bei einem für ihren Gatten ungünstigen Ausgange des Streites dem Sieger zu eigen zu geben.

Die Eier sind rundlich, in den meisten Fällen ziemlich rauhschalig und entweder rein weiß, graulich, gilblich oder auf gleichem Grunde mit dunkleren Flecken und Punkten gezeichnet. Ihre Anzahl schwankt erheblich: das Gelege kann ein Ei und kann sieben Eier zählen. Bei den meisten Raubvögelarten brütet das Weibchen allein, bei einzelnen löst das Männchen es zeitweilig ab. Die Brutdauer währt zwischen drei bis sechs Wochen; dann schlüpfen die unbehilflichen Jungen aus: kleine, runde Thiere, mit großen Köpfen und meist offenen Augen, über und über in weißgrauen Wollflaum gekleidet. Sie wachsen aber rasch heran und bekommen wenigstens auf der Oberseite bald eine dichte Befiederung. Ihre Eltern lieben sie, wie auch schon die Eier, ganz ungemein, verlassen sie nie und geben sich ihrethalben selbst dem Tode preis, falls sie sich zu schwach fühlen, Angriffe abzuwehren. Aeußerst wenige Raubvögel zeigen sich muthlos bei solchen Gelegenheiten; die größere Menge beweist im Gegentheil eine achtungswürdige Kühnheit. Manche tragen die gefährdeten Jungen auch wohl einem andern Orte zu, um sie zu sichern. Ebenso aufopfernd, wie sie einem Feinde gegenüber sich zeigen, mühen sie sich, ihrer Brut die nöthige Atzung herbeizuschaffen. Sie schleppen im Ueberfluß Beute herbei, werfen solche, bei Gefahr, sogar aus hoher, sicherer Luft aufs Nest hernieder. Anfänglich erhalten die Jungen halbverdaute Nahrung, welche die Alten aus ihrem Kropfe aufwürgen, später werden ihnen zerstückelte Thiere gereicht. Doch ist bei einigen nur die Mutter fähig, die Speise mundgerecht zu machen; das Männchen versteht das Zerlegen der Beute nicht und muß seine geliebten Kinder bei vollgespickter Tafel verhungern lassen. Auch nach dem Ausfliegen noch werden die jungen Räuber längere Zeit von ihren Eltern geführt, ernährt, unterrichtet und beschützt.

Wirbelthiere aller Klassen und Kerfe der verschiedensten Art, Vogeleier, Würmer, Schnecken, Menschenkoth, ausnahmsweise auch Früchte bilden die Nahrung der Raubvögel. Sie erwerben sich ihre Speise durch Fang der lebenden Thiere, durch Abjagen der von Anderen gemachten Beute und durch einfaches Wegnehmen des Gefundenen. Die Art und Weise des Erwerbs ist so verschieden, daß ihre Schilderung bei Beschreibung der einzelnen Familien, Sippen und Arten eine Stelle finden muß: etwas allgemein Giltiges läßt sich kaum sagen. Zum Fangen dienen die Füße, welche deshalb „Fänge", oder bei den Jagdfalken „Hände" genannt werden; zum Zerstückeln oder richtiger zum Zerreißen der Nahrung wird der Schnabel verwendet. Kerbthiere werden auch wohl unmittelbar mit dem Schnabel aufgenommen.

Die Verdauung ist äußerst lebhaft. Bei denen, welche einen Kropf besitzen, wird in ihm die Nahrung zuvörderst eingespeichelt und theilweise bereits zersetzt; der scharfe Magensaft thut das Uebrige. Knochen, Sehnen und Bänder werden zu Brei aufgelöst, Haare und Federn zu Klumpen geballt und diese, die sogenannten Gewölle, von Zeit zu Zeit ausgespien. Der Koth ist ein flüssiger, kalkartiger Brei, welcher als Strahl ausgeworfen wird. Alle Raubvögel können auf einmal sehr viel fressen, aber auch sehr lange hungern.

Je raubfähiger unsere Vögel sind, um so höher stellen, für um so edler halten wir sie; doch erleidet die Anwendung auch dieses Grundsatzes manche Ausnahme.

Die Thätigkeit der Raubvögel ist aber noch von einem anderen Gesichtspunkte, dem wichtigsten, zu betrachten: ihre Räubereien können uns nützliche und können uns schadenbringende Thiere betreffen,

die Vögel selbst daher uns als schädliche oder nützliche erscheinen. Die Gesammtheit als solche dürfte als eine äußerst nützliche angesehen werden können; Einzelne dagegen fordern unsere Abwehr, bezüglich eine mehr oder minder rücksichtslose Verfolgung heraus, weil sie unter gewissen, uns wichtigen Thieren fürchterlich hausen.

Unmittelbar werden uns wenige Raubvögel nützlich: die Dienste, welche die begabtesten unter ihnen uns leisteten, nachdem wir sie eingefangen und abgerichtet, sind, uns wenigstens, nicht mehr von Nöthen, und der Nutzen, welchen die in unseren Käfigen eingesperrten uns bringen, ist Vielen unverständlich und deshalb für sie nicht vorhanden. Dagegen sollten auch die beschränktesten Menschen endlich einsehen lernen, wie unendlich Großes viele der scheel angesehenen Räuber mittelbar für uns leisten; wie sie zu unserem Vortheile arbeiten und sich mühen, um das verderbliche Heer der schädlichen Nager und Kerbthiere zu vernichten. Nicht blos der Kranichgeier, welcher der Cobra Capella den Kopf zertrümmert, nicht blos der Geier, welcher die Straßen der Städte Afrikas und Südasiens säubert, sind als unverletzliche Vögel anzusehen: auch auf unseren Fluren und Feldern leben segenbringende Raubvögel, welche Verehrung in höherem Grade verdienen, als so manche heiligen — Vögel. Sie zu schützen, zu erhalten, ihnen freie Bahn zu gewähren, ist Pflicht der Vernünftigen.

Diesem Nutzen gegenüber erscheint jeder andere, welchen die Raubvögel uns, d. h. den Menschen im weitesten Umfange, leisten können, gering. Das Fleisch der gefiederten Räuber ist für uns ungenießbar, und Adlerfedern stehen eben nur bei den Indianern Amerikas oder bei den Mongolen im Werthe; die Dienstleistungen einzelner Adler, Falken und Eulen sind ebenfalls unerhebliche zu nennen: — in anderer Hinsicht aber können wir den gefangenen oder erlegten Raubvogel nicht benutzen. Auch er wirkt nur so lange für uns ersprießlich, als er seiner vollen Freiheit genießt.

Außer dem Menschen haben die Raubvögel wenig Feinde. Ihre Stärke oder ihre Gewandtheit schützen sie vor gefährlichen Gegnern — vor den lästigen freilich nicht. Auch sie haben zu leiden von schmarotzenden Quälgeistern, welche sich auf und in ihrem Leibe ansiedeln, oder von dem Haß, welchen wenigstens viele von ihnen verdienten: im allgemeinen aber leben sie unbehelligt ein freies schönes Leben, so lange der Mensch ihnen nicht entgegen tritt. Er ist auch ihr gefährlichster Feind.

Die Raubvögel sondern sich schärfer als andere ihrer Klassenverwandten in Gruppen ab; diese sind deshalb auch seit Anbeginn der Vogelkunde umgrenzt worden. Wir erkennen, wenn wir die ganze Ordnung überblicken, drei solcher Gruppen oder Zünfte, welche wir als in sich abgeschlossene bezeichnen dürfen, obgleich es mehrere Glieder der Ordnung gibt, welche den Uebergang von einer Zunft zur andern so zu sagen vermitteln und dadurch die Zusammengehörigkeit aller bestätigen. Diese Zünfte begreifen in sich die Falken, die Geier und die Eulen. Daß die erstgenannten auch die erste Stelle verdienen, unterliegt keinem Zweifel; fraglich hingegen bleibt es, ob wir nach ihnen den Geiern oder den Eulen einen Vorzug einzuräumen haben. Einhelligere Ausbildung der Sinne und höherer Verstand spricht für die Geier, größere Raubfähigkeit für die Eulen. Ich habe mich zu Gunsten der Geier entschieden, und lasse sie auf die Falken folgen.

Diese (Falconidae), die große Mehrzahl aller Raubvögel, kennzeichnen sich im allgemeinen durch folgende Merkmale. Ihr Leib ist kräftig, gedrungen gebaut, nur ausnahmsweise schlank, ihr Kopf mittelgroß, ihr Hals kurz. Die Flügel sind groß, gewöhnlich zugespitzt, seltner abgerundet; der Schwanz ist bald kurz, bald lang, bald abgerundet, bald gegabelt, der Fuß bald kurz und stark, bald lang und schwach. Der Schnabel ist verhältnißmäßig kurz, am Grunde mit stets sichtbarer, d. h. durch Federn nicht verdeckter Wachshaut; der Oberschnabel ist in einem scharfen Haken über den unteren herabgebogen, an den Schneiden nicht selten gezahnt. Das Gefieder bekleidet nicht blos den ganzen Leib, sondern auch stets Kopf und Hals, oft auch die Füße bis zu den Zehen herab; es läßt höchstens einen Theil der Wangen frei. Im allgemeinen ist es derbe und straff; ausnahmsweise weich und seidig,

immer reichhaltig. Die Augen sind mittelgroß und lebhaft. Ein Kropf ist vorhanden; er tritt jedoch niemals sackartig-, sondern stets höckerig hervor.

Die Falken leben hauptsächlich von selbst erworbener Beute und fangen diese mit ihren Zehen oder Fängen. Sie sind die muthigsten und kühnsten aller Vögel überhaupt.

Wir theilen sie in mehrere Gruppen ein, denen wir den Rang von Familien zugestehen können. Andere Forscher sehen in der Gesammtheit nur eine Familie und in unseren Gruppen höchstens Unterfamilien.

Unter allen Raubvögeln gebührt meiner Ansicht nach den Edelfalken (Falcones) die erste Stellung. Sie sind unter den Vögeln Dasselbe, was die Katzen unter den Raubthieren: die vollendetsten aller Raubvögel überhaupt. „Ihre geistigen Eigenschaften", so habe ich früher von ihnen gesagt, „gehen mit ihren leiblichen Begabungen Hand in Hand. Sie sind Räuber der schlimmsten Art; aber man verzeiht ihnen das Unheil, welches sie anrichten, weil ihr ganzes Leben und Wirken zur Bewunderung hinreißt. Stärke und Gewandtheit, Muth und Jagdlust, edler Anstand, ja fast möchte man sagen, Adel der Gesinnung, sind Eigenschaften, welche niemals verkannt werden können."

Die Edelfalken zeigen das Gepräge der Raubvögel am vollkommensten. Ihr Leib ist sehr gedrungen gebaut; der Kopf ist groß, der Hals kurz; die Flügel sind lang und spitzig; der Schwanz ist mittellang. Der Schnabel ist verhältnißmäßig kurz, aber kräftig, auf der Firste stark gerundet, mit scharf herabgebogenen Haken, welcher an den Schneiden durch einen mehr oder minder hervorspringenden Zahn noch einmal bewaffnet ist; der Unterschnabel dagegen ist kurz, aber scharfschneidig, dem Zahn des oberen entsprechend ausgebuchtet. Die Fänge sind verhältnißmäßig die größten und stärksten, welche Raubvögel besitzen. Der Schenkel ist stark, muskelig, der Lauf kurz, der eigentliche Fang aber sehr langzehig: bei den wahren Edelfalken kommt die Mittelzehe dem Laufe an Länge annähernd gleich. Das Gefieder ist dicht und hart, namentlich die Schwingen und Steuerfedern sind sehr stark. Bezeichnend für die Edelfalken ist außerdem eine nackte, lebhaft gefärbte Stelle um das Auge, welche diesem wichtigen Werkzeuge die größtmögliche Freiheit gewährt. Im Fittig ist die zweite, ausnahmsweise die dritte Schwinge die längste, die erste der dritten oder bezüglich der vierten gleich. Der Schwanz pflegt seitlich verkürzt und deshalb abgerundet zu sein.

Ueber die Färbung des Gefieders läßt sich im allgemeinen wenig sagen; doch ist ein lichtes Blaugrau auf dem Rücken und ein helles Weißgrau, Fahlgelb oder Weiß auf der Unterseite vorwaltend und ebenso ein schwarzer Wangenstreifen, welchen man treffend Bart genannt hat, vielen Falken eigenthümlich. Die Männchen unterscheiden sich bei den echten Edelfalken nur durch geringere Größe von den Weibchen, bei den unechten hingegen auch durch andere Färbung. Die Jungen tragen ein Kleid, welches von dem beider Eltern abweicht, und erhalten die Tracht der letzteren erst im zweiten oder dritten Jahre.

Alle Erdtheile und alle Gegenden beherbergen Edelfalken. Sie finden sich von der Küste des Meeres an bis zu den Hochgebirgen hinauf, vorzugsweise in Waldungen, kaum minder häufig aber auf Felsen und alten Gebäuden, an menschenleeren Orten ebensowohl, wie in volksbelebten Städten. Jede Art verbreitet sich über einen großen Theil der Erde und wird in andern durch sehr ähnliche ersetzt. Der Wohnkreis der Edelfalken ist ziemlich ausgedehnt, und außerdem wandert oder streicht jede Art weit umher. Viele Arten sind Zugvögel, andere wandern nur, und einzelne endlich sind Strichvögel.

Sämmtliche Edelfalken sind äußerst bewegungsfähige Thiere. Ihr Flug ist sehr ausgezeichnet. Er ist ungemein schnell, anhaltend und im hohen Grade gewandt. Der Falk durchmißt große Strecken mit unglaublicher Raschheit und stürzt sich beim Angriff zuweilen aus bedeutenden Höhen mit solcher Schnelligkeit zum Boden herab, daß das Auge nicht fähig ist, seine Gestalt aufzufassen.

Die verschiedenen Arten haben auch einen verschiedenen Flug. Bei den wahren Edelfalken besteht er aus sehr schnell auf einander folgenden Flügelschlägen, welche nur selten durch ein kurzes gleitendes Schweben unterbrochen werden; bei anderen ist er langsam und mehr schwebend; auch erhalten sich diese durch längere zitternde Bewegung oder „Rütteln", wie der Vogelkundige zu sagen pflegt, längere Zeit auf einer und derselben Stelle in der Luft, was jene nicht zu thun pflegen. Auf dem Fluge und während der Zeit der Liebe steigen die Edelfalken zu unermeßlichen Höhen empor und schweben dann lange in prächtigen Kreisen hin und her, führen zu eigener Belustigung und Erheiterung des Weibchens förmliche Flugreigen auf. Sonst halten sie gewöhnlich eine Höhe von zwei- bis vierhundert Fuß über dem Boden ein. Im Sitzen nehmen sie eine sehr aufrechte Stellung an, wie die Kürze ihrer Füße es bedingt. Im Gehen tragen sie den Leib wagrecht; sie sind aber höchst ungeschickt auf dem Boden und hüpfen mit abwechselnder Fußbewegung in sonderbarer, unbehilflicher Weise dahin, müssen auch gewöhnlich die Flügel mit zu Hilfe nehmen, um fortzukommen.

Wirbelthiere und zwar vorzugsweise Vögel bilden die Nahrung der echten Edelfalken, Kerbthiere die hauptsächlichste Speise der unechten. Jene fangen ihre Beute fast regelmäßig im Fluge, und viele sind gar nicht im Stande, einen auf dem Boden sitzenden Vogel wegzunehmen; diese folgen den Kerbthieren zwar ebenfalls fliegend durch die Luft, greifen aber auch laufendes Wild an. Kein einziger Edelfalk nährt sich in der Freiheit von Aas; jeder genießt vielmehr nur selbst erworbene Beute: in der Gefangenschaft freilich zwingt ihn der Hunger, auch todte Thiere anzugehen. Die gefangene Beute wird selten an dem Orte verzehrt, welcher sie lieferte, sondern gewöhnlich einem andern passenden, welcher freie Umschau gewährt, zugetragen, hier erst gerupft, auch theilweise enthäutet und dann verzehrt.

Die Morgen- und die Abendstunden bilden die eigentliche Jagdzeit der Edelfalken. Während des Mittags sitzen sie gewöhnlich mit gefülltem Kropf an einer erhabenen und ruhigen Stelle regungslos und still, mit gesträubtem Gefieder, einem Halbschlummer hingegeben, um zu verdauen. Sie schlafen ziemlich lange, gehen aber erst spät zur Ruhe; einzelne sieht man noch in der Dämmerung jagen.

Geselligkeit ist den Edelfalken zwar nicht fremd, aber doch durchaus kein Bedürfniß. Während des Sommers leben sie paarweise in dem einmal erwählten Gebiete und dulden hier kein anderes Paar der gleichen Art, ja nicht einmal einen anderen Raubvogel. Während ihrer Reise aber scharen sie sich mit andern derselben Art und mit Verwandten zusammen, und einzelne Arten bilden dann ziemlich bedeutende Schwärme, welche, wie es scheint, wochen- und monatelang zusammenhalten. Gegen Adler und Eulen zeigen aber auch diese Scharen denselben Haß, welchen die einzelnen in ihrer Heimat an den Tag legten. Keiner dieser stärkeren Raubgesellen bleibt unangefochten.

Der Horst der Edelfalken wird verschieden angelegt, am liebsten in passenden Höhlungen steiler Felswände, auf hohen Gebäuden und auf dem Wipfel der höchsten Waldbäume; doch horsten einzelne Arten da, wo es an Bäumen und Felsen mangelt, auch auf der bloßen Erde oder erwählen sich eine geräumige Baumhöhlung zu demselben Zwecke. Sehr gern nehmen sie auch die Nester anderer großer Vögel, namentlich der verschiedenen Raben, in Besitz. Besondere Mühe geben sie sich mit dem Nestbau nicht. Der selbst zusammengetragene Horst ist regelmäßig flach und an der Stelle der Nestmulde nur ein wenig mit feineren Würzelchen ausgekleidet. Das Gelege besteht aus drei bis sieben Eiern von sehr übereinstimmendem Gepräge. Sie sind rundlich, mehr oder minder rauhschalig und in der Regel auf blaßröthlichbraunem Grunde dicht mit dunkleren feinen Punkten und größeren Flecken derselben Farbe gezeichnet. Das Weibchen brütet allein und wird, so lange es auf den Eiern sitzt, vom Männchen ernährt, welches auch für die Unterhaltung der beschäftigten Gattin Sorge trägt, indem es angesichts derselben seine Flugkünste übt. Die Jungen werden von beiden Eltern aufgefüttert, mit großer Liebe behandelt und gegen Feinde, nicht aber auch gegen den Menschen, muthvoll vertheidigt und nach dem Ausfliegen sorgfältig unterrichtet.

Leider gehören die meisten Edelfalken zu den schädlichsten Thieren unserer Wälder und können deshalb nicht geduldet werden; nicht einmal alle kleineren Arten sind nützliche Thiere, welche Schonung

verdienen. Außer den Menschen haben die schönen Vögel wenig Feinde, die schwächeren Arten, wenn sie erwachsen sind, solche wohl nur in den größeren Verwandten. Den Eiern und den Jungen mögen kletternde Raubsäugethiere zuweilen verderblich werden; doch ist Dies nur eine Vermuthung, nicht eine durch Erfahrung bestätigte Thatsache.

Dagegen sind die Edelfalken seit altersgrauer Zeit von den Menschen benutzt worden und werden es in mehreren Ländern Asiens und Afrikas noch heutigen Tages. Sie sind die Falken unserer Dichter, diejenigen, welche zur Baize abgerichtet worden. Lenz hat alles hierauf Bezügliche so übersichtlich und gedrungen zusammengestellt, daß ich nichts Besseres zu thun weiß, als ihn anstatt meiner diesen Gegenstand besprechen zu lassen:

„Die Kunst, Falken zur Baize abzurichten, ist uralt. Schon ums Jahr 400 vor Chr. fand sie Ktesias bei den Indern; ums Jahr 75 nach Chr. jagten die Thracier mit Falken; ums Jahr 330 nach Chr. nennt Julius Firmicus Maternus aus Sicilien nutritores accipitrum, falconum ceterarumque avium, quae ad aucupia pertinent. — Ums Jahr 480 nach Chr. muß die Falkenbaize von Römern noch wenig betrieben worden sein, denn Sidonius Apollinaris rühmt in jener Zeit des römischen Kaisers Avitus Sohn Hecdicius, daß er der Erste gewesen, der in seiner Gegend die Falkenbaize eingeführt. — Bald darauf verbreitete sich aber die Liebhaberei dafür schon so weit, daß Jagdfalken und Jagdhunde im Jahre 506 auf der Kirchenversammlung zu Agda den Geistlichen verboten wurden. Dieses Verbot half nichts und wurde eben so vergeblich im Jahre 517 zu Epaon und 585 zu Mâcon wiederholt. — Im achten Jahrhundert schrieb König Ethelbert an Bonifaz, Erzbischof zu Mainz, um ein paar Falken, mit welchen Kraniche gebaizt werden sollten. — Ums Jahr 800 gab Karl der Große über die zur Jagd abgerichteten Habichte, Falken und Sperber folgendes Gesetz, welches später ins Deutsche übersetzt also lautet: „Wer einen Habich stilet oder vahet der den Kranich vahet der soll im einen als gütten geben als yener was und sechs Schilling und drei Schilling um einen Valcken der die Vogel fahet in den lüfften. — Wer einen Sperber oder ander Vogel die auf der Hand treyt, wer die stilt oder schlecht der geb einen als gütten als yener was und einen schilling." — Kaiser Friedrich Barbarossa richtete selbst Falken, Pferde und Hunde ab. — Darauf hielt sich, wie Bandollus erzählt, Raynald, Markgraf zu Este, Sohn des Barthold, mit großen Kosten gegen 150 Jagdfalken. — Kaiser Heinrich VI., Sohn Friedrich Barbarossa's, war, wie Collenuccio schreibt, ebenfalls ein großer Liebhaber der Falkonierkunst. — Kaiser Friedrich II. war selbst der geschickteste und leidenschaftlichste Falkonier seiner Zeit, und schrieb ein Buch de arte venandi cum avibus, welches aber erst im Jahre 1596, und zwar zu Augsburg, gedruckt ward. Die Handschrift war mit Anmerkungen von Friedrich's Sohn, Manfred, König von Sicilien, versehen. — Philipp August, König von Frankreich, dem bei der Belagerung von Akkon ein wunderschöner Falk wegflog, bot den Türken für dessen Rückgabe vergeblich tausend Goldstücke. — Ums Jahr 1270 schrieb Demetrius, wahrscheinlich Arzt des griechischen Kaisers Michaël Paläologus, in griechischer Sprache ein Buch über die Falknerei; es wurde im Jahre 1612 zu Paris gedruckt. — Ueber die Begeisterung, mit welcher auch die Damen jener Zeiten die Falknerei trieben, gibt de la Curne de Sainte Palaye, Paris, 1759, Auskunft. — In Preußen errichtete der Hochmeister Konrad von Jungingen im Jahre 1396 eine eigne Falkenschule. — Eduard III. von England setzte den Tod auf den Diebstahl eines Habichts und ließ Jeden, der ein Habichtsnest ausnahm, auf ein Jahr und einen Tag ins Gefängniß setzen. — Als Bajazet in der Schlacht bei Nikopolis im Jahr 1396 den Herzog von Nevers und viele französische Edelleute gefangen genommen, schlug er jedes für dieselben gebotne Lösegeld aus. Als ihm aber statt des Geldes zwölf weiße Falken, welche der Herzog von Burgund schickte, geboten wurden, gab er dafür sogleich den Herzog und alle gefangenen Franzosen frei. — Franz I. von Frankreich hatte einen Oberfalkenmeister, unter welchem 15 Edelleute und 50 Falkoniere standen. Die Zahl seiner Falken betrug 300. — Kaiser Karl V. übergab die Insel Malta den Johannitern unter der Bedingung zur Lehn, daß sie jährlich einen weißen Falken liefern sollten. — Nachdem den Geistlichen die Falknerei endlich erfolgreich verboten war, behaupteten doch die Barone das Recht, ihre Falken während des Gottesdienstes auf den Altar zu setzen." —

„Landgraf Ludwig IV. von Hessen", so berichtet Dr. Landau nach alten Urkunden, „verbot am 5. Mai 1577 das Ausnehmen der Falkennester und das Wegfangen der Falken bei strenger Strafe. Man hat auch noch einen Brief vom 18. November 1629, an Landgraf Wilhelm V. von Hessen gerichtet, worin beschrieben ist, wie man zur Einübung der Falken Reihern auf jeder Schnabelspitze ein Holunderröhrchen befestigt hat, damit sie die Falken nicht durch Schnabelstöße beschädigen könnten; wie man ihnen ferner den Hals mit einem Leinwandfutteral verwahrt, damit sie nicht könnten erwürgt werden, und wie man sie endlich mit Gewichten an den Beinen habe fliegen lassen, damit sie sicher von den Falken erhascht werden könnten. Unter Landgraf Philipp von Hessen ward allen Taubenbesitzern geboten, je die zehnte Taube dem fürstlichen Falkner abzuliefern. Um immer Reiher zur Abrichtung der Falken zu haben, hatte man Reiherhäuser, wo sie jung aufgezogen wurden."

„Seit Jahrhunderten besteht die beste und jetzt noch die einzige Falkonierschule Europas in dem Dorfe Falkenwerth in Flandern. Die an Ort und Stelle gefangenen Falken reichten früherhin für den Bedarf durchaus nicht hin; daher gingen die Leute bis Norwegen und Island auf den Fang, und namentlich lieferte die genannte Insel die besten Baizvögel. — Auch in Pommern haben, wie Th. Schmidt aus Kantzow's Pommerania nachweist, die holländischen Falkoniere früherhin im Herbst am Seestrand den vom Norden über das Meer müde und hungrig anlangenden Falken fleißig nachgestellt, und deren in manchen Jahren über hundert gefangen. Gingen die Leute nach Holland zurück, so setzten sie ihre Vögel auf Stangen, wovon auf jede Schulter eine zu liegen kam. Um wohlfeil mit der Fütterung durchzukommen, erbettelten sie unterwegs in den Dörfern Hunde. Ueber den jetzigen Zustand der Falknerei in Falkenwerth theilt der holländische General von Ardesch Folgendes mit:"

„In Falkenwerth sind noch jetzt mehrere Leute, die den Fang und die Abrichtung der Falken eifrig betreiben. Der Ort liegt auf einer ganz freien Heide und begünstigt daher das Geschäft sehr. Im Herbste werden die Falken gefangen; man behält in der Regel nur die Weibchen, und zwar am liebsten die vom selbigen Jahre, weil diese am besten sind; die zweijährigen sind auch noch brauchbar; ältere läßt man aber wieder fliegen. Der Fang ist so eingerichtet: Der Falkonier sitzt gut verborgen auf freiem Felde, und von ihm aus geht ein etwa 100 Schritt langer Faden, an dessen Ende eine lebende Taube befestigt ist, welche übrigens frei auf der Erde sitzt. Etwa 40 Schritt vom Falkonier geht der genannte Faden durch einen Ring, und neben diesem Ring liegt ein Schlagnetzchen, von welchem ebenfalls ein Faden bis zum Falkonier geht. Ist ein Falk im Anzuge, so wird der Taube mit dem Faden ein Ruck gegeben, wodurch sie emporfliegt, den Falken anlockt und von ihm in der Luft ergriffen wird. In dem Augenblicke, wo Dies geschieht, zieht der Falkonier die Taube und mit ihr den sie krampfhaft festhaltenden Falken allmählich bis zu dem Ringe, wo plötzlich das Schlagnetz beide bedeckt. Es kommt viel darauf an, es sogleich zu erfahren, wenn ein Falk die Gegend durchstreift, und deswegen bedient sich der Jäger eines eifrigen und scharfsichtigen Wächters, nämlich des Raubwürgers (Lanius Excubitor), welcher ohnweit der Taube angefesselt wird und nicht verfehlt, sobald er einen Falken in unermeßlicher Ferne gewahrt, ein weit schallendes Geschrei zu erheben. Neben ihm ist eine Grube, in die er sich verkriecht, wenn es noth thut. Der frisch gefangene Falk muß regelmäßig drei Tage hungern, und wird während der Zeit und späterhin so viel als möglich verkappt auf der Hand getragen. Schlaflosigkeit wird nicht angewendet. Bis zum Frühjahr muß der Falk gut dressirt sein, und alsdann reisen die Falkenwerther Falkoniere nach England zum Herzog von Bedford, dem sie sich und ihre Falken auf eine bestimmte Zeit vermiethen. Bei den Jagden brechen sie nicht selten, weil über Stock und Stein nachgesprengt und dabei nach oben geguckt werden muß, Hals und Bein. Ein gewöhnlicher Falk dient kaum drei Jahre."

„Im achtzehnten Jahrhundert ist die Falkenbaize allmählich aus der Mode gekommen; übrigens hat sie sich doch noch hier und da erhalten. Als Knabe kannte ich in Weimar einen Falkonier, der sein Geschäft noch mit großem Eifer betrieb, und ein ähnlicher lebte damals noch in Meiningen. Jetzt ist sie in Europa meines Wissens noch an folgenden Orten in Gebrauch: 1) zu Bedford in England beim Herzog von Bedfort; 2) zu Didlington-Hall in der Grafschaft Norfolk beim Lord Barnars. Jeden

Herbst kommen nach Bedfort und Didlington-Hall Falkeniere aus Falkenwerth, welche ihre Falken mitbringen und im Winter wieder zurückreisen. Zu Didlington ist ein eigener Reihergarten, woselbst die Reiher in zahlloser Menge nisten und gehegt werden. 3) Im Loo, einem Landgut des Königs von Holland, ist ums Jahr 1841 fleißig mit Falken gejagt worden."

„Die zur Falkenjagd gehörigen Geräthschaften sind: Eine lederne Haube, die so eingerichtet ist, daß sie die Seher nicht drückt; eine Kurzfessel und eine Langfessel, beide aus Riemen, die letztere gegen fünf Fuß lang; sie werden an dem Geschüh, das heißt der ledernen Fußumkleidung, des Baizvogels befestigt. Das Federspiel ist ein mit ein Paar Vogelflügeln besetzter eirunder Körper, der dazu dient, den Falken, der ihn von weitem für einen Vogel hält, wieder anzulocken. Starke Handschuhe müssen die Hände des Falkeniers vor den Krallen des Falken sichern. — Sobald die Abrichtung beginnen soll, wird der Vogel verkappt, angefesselt, und muß 24 Stunden hungern, worauf er auf die Faust genommen, abgekappt und mit einem Vogel traktirt wird. Will er nicht kröpfen, so wird er wieder verkappt und erst nach 24 Stunden wieder vorgenommen, und sollte er auch fünf Tage lang auf der Faust nicht freiwillig kröpfen wollen, so wird er unbarmherzig jedesmal wieder verkappt und hungrig angefesselt. Je öfter er übrigens während dieser Zeit abgekappt und auf der Faust getragen wird, desto eher wird er zahm werden und freiwillig auf der Faust kröpfen. — Ist er soweit, so beginnen nun die eigentlichen Lehrübungen, vor deren jeder er erst lange abgekappt auf der Faust getragen und nach jeder verkappt angefesselt wird, damit er das Vorgetragene in Ruhe einstudiren kann. Die ersten bestehen darin, daß der Vogel abgekappt auf eine Stuhllehne gesetzt wird und von da, um zu kröpfen, auf die Faust des Falkeniers erst hüpfen, später immer weiter fliegen muß; Dasselbe wird dann im Freien wiederholt, wobei er aber durch einen langen, an der Langfessel angebrachten Faden am Entwischen gehindert wird; der Falkenier steht übrigens so, daß der Vogel gegen den Wind fliegen muß, da er, wie alle Vögel, nicht gern mit dem Winde zieht. — Macht er nun seine Sachen soweit gut, so wird er des Abends verkappt in einen schwebenden Reif gesetzt und die ganze Nacht hindurch geschaukelt, so daß er gar nicht schlafen kann; am folgenden Morgen werden die früheren Uebungen wiederholt, er bekommt auf der Faust zu kröpfen, wird dann bis zum Abend getragen und dann wieder die ganze Nacht im Reife geschaukelt; ebenso wird am dritten Tage und in der dritten Nacht verfahren; am vierten Tage wird wieder Alles wiederholt und ihm nun erst nächtliche Ruhe gegönnt. — Am folgenden Tage wird er ohne Bindfaden, nur mit Beibehaltung der Langfessel, frei auf den Boden gesetzt, und muß, um zu kröpfen, auf die Faust fliegen; fliegt er an dieser vorbei, so geht man ihm nach und lockt ihn so lange, bis er doch endlich kommt. Diese Uebung wird nun oft im Freien wiederholt, auch der Vogel gewöhnt, dem zu Pferde sitzenden Jäger auf die Faust zu fliegen, und weder Menschen noch Hunde zu scheuen. — Jetzt kommen die eigentlichen Vorübungen zur Baize selbst: man wirft eine todte Taube in die Luft, läßt den am langen Bindfaden gehaltenen Vogel nachschießen, und das erstemal ein wenig davon kröpfen, späterhin aber wird ihm die Taube immer gleich abgenommen und er bekommt auf der Faust Etwas zu kröpfen. Dieselbe Uebung wird an den folgenden Tagen mit lebenden Vögeln, deren Schwingen verstutzt sind, wiederholt; darauf sucht man mit dem Hühnerhunde Rebhühner, wo möglich ein einzelnes, auf, kappt den Vogel, sobald es auffliegt, schnell ab und läßt ihn nachschießen. Sollte er fehlstoßen, so lockt man ihn mit einer lebenden Taube, deren Schwingen verstutzt sind, oder mit dem Federspiele zurück. — Um ihn zu gewöhnen, auch stärkere Vögel, wie z. B. Reiher und Kraniche, anzugreifen, übt man ihn erst an jungen Vögeln der Art, oder alten, deren Schwingen verstutzt sind und deren Schnabel in einem Futteral steckt; auch läßt man ihn anfangs, wo möglich, in Gesellschaft eines guten alten Falken daran. Den zu dieser Uebung bestimmten Reihern und Kranichen macht man, damit sie nicht so leicht erwürgt werden, ein Futteral von weichem Leder um den Hals. Dem Reiher suchen die Falken, rasch emporsteigend, die Höhe abzugewinnen, um von oben auf ihn zu stoßen; der Reiher hingegen sucht seinerseits auch immer höher zu steigen, und streckt mit erstaunlicher Schnelligkeit den stoßenden Feinden die scharfe Spitze seines Schnabels entgegen, um sie zu spießen. Endlich wird er gepackt und stürzt mit ihnen aus der Höhe herab. Die herbeieilenden Jäger machen

schnell die Falken los, reichen ihnen zur Belohnung einen guten Fraß, und berauben den Reiher seiner schönsten Federn. Es wird ihm dann ein metallener Ring um den Fuß gelegt, auf welchem die Jahreszahl und der Ort des Fanges eingegraben ist, und darauf die Freiheit geschenkt. Manche Reiher sind öfters, oft nach langen Jahren wieder, gebaizt und so mit mehreren Ringen geziert worden. — Soll ein Falk gut auf Hasen stoßen, wozu man sich hauptsächlich des Habichts bedient, so stopft man einen Hasenbalg gut aus, läßt den Falken mehrmals darauf seine Mahlzeit verzehren, bindet dann Fleisch daran und läßt den ausgestopften, auf Rädern stehenden Hasen von einem Manne erst langsam, dann schnell auf einem Boden hinziehen, spannt auch endlich gar ein flinkes Pferd davor, jagt mit dem Hasen fort und läßt den Falken hinterdrein. — Zur Falkenjagd gehört eine ebne, waldlose Gegend."

„Am großartigsten ist von jeher die Falkenjagd in Mittelasien getrieben worden: „Im März", sagt Marco Polo ums Jahr 1290, „pflegt Kublaï Khan Kambalu zu verlassen; er nimmt dann eine Zahl von etwa 10,000 Falkonieren und Vogelstellern mit sich. Diese werden in Abtheilungen von 2- bis 300 Mann im Lande vertheilt, und was von ihnen erlegt wird, muß dem Khan abgeliefert werden. Für seine Person hat der Khan noch besonders 10,000 Mann, deren jeder eine Pfeife trägt. Sie bilden, wenn er jagt, einen weiten Kreis um ihn her, indem sie entfernt von einander aufgestellt sind; sie achten auf die Falken, welche der Khan fliegen läßt, fangen dieselben wieder ein und bringen sie zurück. Jeder Falk, der dem Khan oder einem Großen des Reichs gehört, hat an seinem Beine ein silbernes Täfelchen, auf welchem der Name des Eigenthümers und des Falkoniers eingegraben ist. Es ist auch ein eigner Beamter da, bei welchem diejenigen Vögel abgeliefert werden, deren Eigenthümer nicht sogleich ermittelt werden kann. Der Khan reitet während der Jagd auf einem Elephanten und hat immer zwölf der besten Falken bei sich. Zu seiner Seite reiten eine Menge Leute, welche sich immer nach Vögeln umsehn und dem Khan gleich Anzeige machen, wenn sich ein jagdbarer zeigt. Im ganzen Umfange des Reichs wird das Haar- und Federwild Jahr aus Jahr ein sorgfältig gehegt, damit immer Ueberfluß für die Jagden des Khans vorhanden ist." Ritter Tavernier, welcher sich viele Jahre in Persien aufgehalten, erzählt (im Jahr 1681) wie folgt: „Der König von Persien hält sich über 800 Falken, wovon die einen auf wilde Schweine, wilde Esel, Antilopen, Füchse, die andren auf Kraniche, Reiher, Gänse, Feldhühner dressirt sind. Bei der Dressur auf vierfüßige Thiere nimmt man ein ausgestopftes, legt Fleisch in die Augenhöhlen und läßt den Vogel auf seinem Kopfe fressen. Ist er Dies gewohnt, so setzt man das auf vier Rädern stehende Thier in Bewegung und läßt dabei den Vogel auf dem Kopfe fressen. Endlich spannt man ein Pferd vor und jagt, so schnell man kann, während der Vogel frißt. Auf ähnliche Weise richten sie sogar Kolkraben ab." Ritter Chardin, welcher einige Zeit nach Tavernier sich ebenfalls lange in Persien aufgehalten, fügt hinzu, „daß man dem Falken, wenn er starke vierfüßige Thiere angreift und sich auf ihren Kopf setzt, mit Hunden zu Hilfe eilt, und daß man sogar im Anfang des siebenten Jahrhunderts häufig Falken dressirt hat, Menschen anzufallen und ihnen die Augen auszuhacken". Daß man auch in neuer Zeit die Falkenjagd in Persien noch nicht aufgegeben hat, erfährt man aus John Malkolm's 1827 erschienenen Skizzen von Persien. „Man jagt", so erzählt er, „zu Pferd, mit Falken und Windhunden. Ist eine Antilope aufgetrieben, so flieht sie mit der Schnelle des Windes. Man läßt Hunde und Falken los. Die letzteren fliegen nahe am Boden hin, erreichen das Wild bald, stoßen gegen dessen Kopf, halten es auf, die Hunde kommen indessen herbei und packen es. Auf alte männliche Antilopen läßt man die Falken nicht los, weil sich die schönen Vögel leicht an den Hörnern derselben spießen." Malkolm wohnte auch der Jagd auf den Hubaratrappen bei und erzählt, daß sich dieser Vogel zuweilen so kräftig mit Schnabel und Flügeln zur Wehr setzt, daß er die Falken in die Flucht schlägt. In neuester Zeit hat in Asien C. v. Hügel zwischen Lahore und Kaschmir den Raja von Bajauri mit Falken Rebhühner jagen sehn. Murawiew fand im Jahr 1820 in Chiwa überall abgerichtete Falken; sie wurden auch auf wilde Ziegen losgelassen. Erman fand 1828 bei den Baschkiren und Kirgisen zur Hasenjagd abgerichtete Falken und auf Füchse und Wölfe abgerichtete

Adler. Auch Eversmann traf im Jahr 1852 bei den Baschkiren abgerichtete Steinadler, Königsadler, Habichte, Sperber. Atkinson hat den Kirgisensultan Beck gezeichnet, wie er seinen Lieblingsjagdadler füttert."

Gegenwärtig wird die Falkenjagd noch von den Beduinen der Sahára, welche unter den Arabern überhaupt unsern Adel vertreten, von den Persern und von den Indiern eifrig betrieben. Das Verfahren der indischen Falkoniere und die Jagd selbst schildert Jerdon in sehr lebendiger Weise:

„In verschiedenen Gegenden des Landes", sagt er, „wird der während des Winters regelmäßig sich einfindende Wanderfalk abgerichtet. Man fängt ihn an der Küste und verkauft ihn für zwei bis zehn Rupien an die eigentlichen Falkoniere, welche ihn dann auf Reiher, Störche, Kraniche, Klaffschnäbel, Ibisse, Nimmersatts und auch wohl auf Trappen abrichten. Hierbei muß ich bemerken, daß die Meinung, der Reiher versuche bei solcher Jagd den Falken mit seinem Schnabel zu durchbohren, von den eingebornen Falkonieren, von denen viele weit mehr Erfahrungen gemacht haben, als irgend welcher Europäer, vollständig bestätigt wird. Selbst wenn der Falke die Beute schon zu Boden geworfen hat, ist er zuweilen noch in Gefahr, von dem mächtigen Schnabel des Reihers verletzt zu werden, falls er den Nacken seiner Beute nicht mit einem Fange gepackt hat, was ein alter Vogel freilich immer zu thun pflegt. Wenn der Kulun (Grus Virgo) gejagt wird, hütet sich der Wanderfalk gar wohl vor dem scharfen, gekrümmten inneren Nagel des Kranichs, welcher böse Wunden hervorrufen kann."

„Fast noch höher als der Wanderfalk wird von den Indiern der Schahin oder königliche Falk (Falco peregrinator) geschätzt; ihn hält man für den vorzüglichsten von allen. Er wird alljährlich massenhaft gefangen und zwar auf dünnen Rohrstäben, welche mit Vogelleim bestrichen und durch einen kleinen Vogel geködert werden. Dieser Falk wird besonders für die Jagd abgerichtet, welche in der Falkonierensprache „auf stehendes Wild" genannt wird, d. h. er wird nicht von der Hand nach der Beute geworfen, sondern schwebt hoch in der Luft und beschreibt über dem Falkonier so lange seine Kreise, bis das zu jagende Wild aufgescheucht ist. Dann stürzt er mit erstaunlicher Eile hernieder und auf das erschreckte Thier los."

„Es ist in der That ein wundervolles Schauspiel, den Vogel zu beobachten, wenn er auf ein Rebhuhn oder einen Trappen herniederstößt, welche schon in ziemlicher Entfernung entflohen sind. Sobald der Falk die Beute wahrnimmt, welche aufgescheucht worden ist, stößt er zwei- oder dreimal nach unten und schießt dann mit halbgeschlossenen Flügeln schief herab, gerade auf das erschreckte Wild los und zwar mit größerer Schnelligkeit, als ein vom Bogen abgeschnellter Pfeil. Diese Art zu jagen ist wirklich eine sehr sichere; aber sie ist, obgleich bedeutend erfreulicher, als die Jagd mit kurzflügligen Falken, doch nicht zu vergleichen mit der Jagd des Wanderfalken, welchen man von der Hand nach dem Reiher oder dem Nimmersatt wirft."

Nach diesen einleitenden Bemerkungen mögen die bekanntesten und wichtigsten Arten der Familie an uns vorüberziehen.

Die edelsten Glieder der Familie sind die Jagdfalken (Hierofalco), Bewohner des hohen Nordens der Erde. Es kennzeichnet sie ihre sehr bedeutende Größe, der verhältnißmäßig starke, in scharfem Bogen gekrümmte Schnabel, die bis zu zwei Drittel der Länge befiederten Fußwurzeln und der im Vergleich zu den Flügeln lange Schwanz. In allem Uebrigen sind sie andern Edelfalken durchaus ähnlich; nicht einmal das wiederholt hervorgehobene Merkmal, daß ihr Gefieder im Alter weiß wird, ist stichhaltig.

Noch sind die Forscher, trotz der allersorgfältigsten Untersuchung, darüber nicht einig, ob wir zwei oder drei verschiedene Jagdfalkenarten annehmen müssen, und deshalb herrscht in allen Lehrbüchern hinsichtlich unserer Vögel eine große Verwirrung. Ich meinestheils glaube, daß man drei Arten

annehmen darf, von denen wenigstens zwei sich durch die Färbung auffallend genug unterscheiden, während die anderen beiden unter sich hierin sehr übereinstimmen. Diese drei Arten sind der Jagd-, der Polar- und der Gierfalk.

Im ausgefärbten Kleid können nur die beiden erstgenannten verwechselt werden; im Jugendkleide ähneln sich alle drei in so hohem Grade, daß kaum ein Naturforscher im Stande sein dürfte, sie mit Sicherheit zu bestimmen. Es muß deshalb für uns genügen, wenn ich sage, daß das Gefieder des alten Jagdfalken (Hierofalco candicans) auf reinweißem Grunde überall mit dunklen Längsflecken gezeichnet ist, während bei dem Polarfalken (Hierofalco arcticus) die dunkle Zeichnung durch Querflecke bewirkt wird. So unterscheidet die gedachten Vögel Blasius, und ich glaube, daß diese Unterscheidung als die richtige betrachtet werden kann. Dagegen dürfte es fraglich sein, ob die verschiedene Stellung und Gestaltung der Flecken wirklich, wie Blasius behauptet, allen Alterskleidern zugesprochen werden kann. Im hohen Alter werden, wie es scheint, beide Falken auf der Unterseite reinweiß, und auch die dunkeln Flecken auf dem Rücken schmelzen auf sehr geringe Größe zusammen. Beide Falken sind im Alter herrliche Geschöpfe, selbstverständlich umsomehr, je weißer sie sind. Bei jungen Vögeln ist die Grundfarbe der Rückseite graubraun oder dunkelgrau, mit deutlicher hervortretender Längs- oder Querzeichnung; der Scheitel ist lichter oder dunkler, die Federn sind hier schwarz geschäftet; Flügel und Schwanz sind stark gebändert, und die ganze Unterseite ist auf lichtfahlem Grunde bräunlich gefleckt. Das von einem nackten grünlichgelben Ringe umgebene Auge ist braun. Der Schnabel ist bei alten Vögeln gilblichblau, dunkler an der Spitze, gelb auf der Wachshaut, der Fuß im Alter strohgelb, in der Jugend blau.

Der Gierfalk (Hierofalco Gyrfalco) hingegen ist in allen Kleidern auf seiner Oberseite dunkel gefärbt. Er ist, um es mit zwei Worten auszudrücken, ein Wanderfalk im Großen. Seine Oberseite ist dunkelgraublau, auf dem Rücken und Mantel schwarz gebändert, auf dem Schwanze lichtgraublau, dunkler gebändert, auf den Schwingen braunschwarz. Die grauliche oder gilblichweiße Unterseite ist mit dunklen Längsflecken gezeichnet, welche auf den Seiten und auf den Hosen sich in Querflecken verwandeln.

Beim jungen Vogel ist Dunkelbraun auf der Oberseite die herrschende Färbung; die Unterseite ist auf lichtem, graugilblichen Grunde mit dunklen Längsflecken gezeichnet. Nestvögel des Gierfalken sind von gleichalten Wanderfalken kaum zu unterscheiden.

Die Größenverhältnisse aller drei Jagdfalken sind fast genau dieselben; der Gierfalk scheint der kleinste zu sein. Nach meinen eigenen Messungen beträgt bei ihm die Länge des Weibchens 1 Fuß 11 Zoll, die Breite 4 Fuß, die Länge des Schwanzes 9 Zoll 3 Linien und die Länge des Fittigs 15 Zoll 6 Linien.

Man nimmt an, daß der Jagdfalk hauptsächlich auf Island, der Polarfalk vorzugsweise auf Grönland lebt, hat aber bereits erfahren, daß beide Arten hier wie da als Brutvögel vorkommen. Der Gierfalk hingegen lebt im Norden Skandinaviens, im nördlichen Rußland und nach Middendorf's Beobachtung in Sibirien. Nach meinen Erfahrungen ist er der einzige Jagdfalk, welcher in Lappland brütet. Nur ihn habe ich in Skandinavien gesehen, im Freien ebensowohl, wie in den Museen.

Noch heutigen Tages sind wir über das Freileben der Jagdfalken nicht genügend unterrichtet und deshalb nicht im Stande zu sagen, inwiefern sich die verschiedenen Arten von einander unterscheiden. Es wird deshalb nothwendig sein, das über alle Bekannte in gedrängter Kürze zusammenzustellen, um ein Bild ihres Lebens zu gewinnen.

Die Jagdfalken bewohnen in den nördlichen Ländern vorzugsweise steile Seeküsten, auf deren Felswänden sie sich ansiedeln, ohne jedoch den Wald gänzlich zu meiden. Doch kann man sie nicht in dem Grade wie andere Falken als Waldvögel bezeichnen. Am liebsten siedeln sie sich in der Nähe der Vogelberge an, da, wo während des Sommers Hunderttausende und Millionen von Seevögeln sich vereinigen, um zu brüten. Hier habe ich den Gierfalken niemals vermißt. Die jungen Vögel, d. h.



Jagdfalke.

UNIVERSITATEA DE MEDICINĂ, FARMACIE, ŞTIINŢE ŞI TEHNOLOGIE - TÂRGU MUREŞ
GEORGE EMIL PALADE
19 95

alle diejenigen, welche noch nicht gepaart und fortpflanzungsfähig sind, streifen weit im Innern des Landes umher und kommen nicht selten auch in den nordischen Alpen vor, während alte Vögel auf den Bergen selten gefunden werden.

Jedes Paar hält an dem einmal gewählten Wohnsitz mit großer Zähigkeit fest und wird, wenn es von demselben vertrieben wurde, sehr bald durch ein anderes ersetzt. Gewisse günstige Felswände in Lappland beherbergen Gierfalken seit Menschengedenken. Am Warangerfjord z. B. konnte mir der vogelkundige Kaufmann Nordvi mit aller Bestimmtheit eine Stelle angeben, wo ich Gierfalken finden würde, und doch hatte er diese Stelle seit vielen Jahren nicht besucht und von dem Vorhandensein der Falken neuerdings auch keine Kunde erhalten.

In ihrem Betragen und Wesen haben die Jagdfalken mit ihrem deutschen Vertreter, dem Wanderfalken, die größte Aehnlichkeit. Man kann höchstens sagen, daß ihr Flug nicht so schnell und ihre Stimme tiefer ist, als bei diesen. Ich wenigstens habe an denen, welche ich im Freileben und in der Gefangenschaft beobachtete, einen anderen Unterschied nicht wahrnehmen können. Es wird wahrscheinlich Alles, was wir vom Betragen der Wanderfalken kennen gelernt haben, auch auf sie zu beziehen sein.

Seevögel im Sommer und Schneehühner im Winter bilden die Nahrung der Jagdfalken; außerdem sollen sie Hasen anfallen und nach Radde's Versicherung monatelang von Eichhörnchen leben. Sie sind ein furchtbarer Feind des von ihnen bedrohten Geflügels und der Schrecken aller Bewohner der Vogelberge. Auf den Nyken, zwei Vogelbergen im nordwestlichen Lappland, sah ich während meines dreitägigen Aufenthalts regelmäßig um zehn Uhr Vormittags und gegen vier Uhr Nachmittags die beiden Gatten eines Gierfalkenpaares erscheinen, um Beute zu machen. Ihre Jagd war stets überraschend kurz. Sie kamen an, umkreisten den Vogelberg ein- oder zweimal und stießen dann unter einen Schwarm der Lummen, Alken oder Lunde, packten regelmäßig einen dieser Vögel und trugen ihn davon. Ich habe sie nie fehlstoßen sehen. Holboell erzählt, daß er selbst gesehen habe, wie ein Polarfalk zwei junge dreihzehige Möven auf einmal in seine Fänge nahm, eine in jede seiner Klauen und auf gleiche Weise zwei Meerstrandläufer erbeutete, und Faber fand einen von ihm bestiegenen Horst reichlich mit Lummen, Alken und Lunden und dreihzehigen Möven versehen. Außer den Seevögeln werden die brütenden Jagdfalken auch den Tauben gefährlich; doch sagt Holboell, daß er nur zwei junge Tauben verloren habe, welche der Falk im Sitzen nahm, weil die Alten, welche sehr oft von dem Räuber gejagt wurden, von ihm nicht eingeholt werden konnten.

Nach der Brutzeit kommen die Jagdfalken oft den menschlichen Wohnungen nahe. Sie zeigen überhaupt wenig Scheu und lassen sich sogar herbeilocken, wenn man ein Schneehuhn oder einen andern Vogel wiederholt aufwirft. Im Winter verlassen sie die Seeküsten und folgen dem Gange des Schneehuhns auf den Bergen. Dieses fürchtet den Jagdfalken, seinen furchtbarsten Feind, in so hohem Grade, daß es sich, wie Schrader beobachtete, bei seinem Anblick mit reißender Schnelligkeit und größter Gewalt auf den Schnee stürzt und sich so eilig als möglich in ihm vergräbt. Wahrscheinlich versuchen auch die Seevögel, sich vor dem Falken zu retten; bei ihrer ungeheuren Menge aber kann man die Bewegungen des einzelnen, welcher gejagt wird, nicht unterscheiden. Man bemerkt blos, daß der Schwarm auseinanderstiebt, wie die Tauben es zu thun pflegen, wenn der Wanderfalk unter sie stößt.

Eine eigenthümliche Jagdweise unseres Falken beschreibt Radde. „In den verwachsenen Dickichten der Wälder des Burejagebirges", sagt er, „wurde es dem Jagdfalken nicht möglich, auf seine gewöhnliche Beute, die Eichhörnchen, zu stoßen. Er lauerte ihr daher hinterlistig auf und war dabei sehr geduldig, jedoch bei alledem so scheu, daß ich nie zum Schusse kommen konnte." Einen andern Jagdfalken sah derselbe Beobachter nahe am Stamm einer Kiefer sitzen, in unmittelbarer Nähe eines Volks Birkhühner, welches auf den benachbarten Bäumen sich äßte. Unzweifelhaft saß auch dieser Vogel auf der Lauer.

Der Horst des Jagdfalken steht, nach Faber, in der Höhle einer unzugänglichen Felswand, nahe am Meere und ist groß und flach. Nach Nordvi's Versicherung bemächtigt sich der Gierfalk

gewöhnlich eines Rabennestes, welches er vorfindet oder aus dem er den rechtmäßigen Inhaber mit Gewalt vertreibt. Holboell gibt an, daß der Polarfalk in Grönland im Juni seine Eier legt, und Faber fand auf Island erwachsene Junge Anfangs Juli; Nordvi aber sagte mir, daß der Gierfalk bereits im April mit seinem Brutgeschäft beginne und schenkte mir die Bälge von vier Jungen, welche er im Juni ausgenommen hatte. Ich fand Anfangs Juli ein Paar Gierfalken noch am Horste, konnte aber freilich nicht ergründen, ob in demselben Junge waren oder nicht. Die Eier der drei Jagdfalken unterscheiden sich nach Baldamus nur durch die verschiedene Größe und das etwas gröbere oder feinere Korn. Der Polarfalk legt die größten und grobkörnigsten, der Gierfalk die kleinsten und feinkörnigsten. Die Färbung ist bei allen verschieden; auch die Gestalt ändert nicht unwesentlich ab. Ein Ei, welches ich von Nordvi empfing, ist auf gilblichweißem Grunde röthelroth marmorirt, gefleckt und gepunktet.

In früheren Jahren sandte die dänische Regierung alljährlich ein besonderes Schiff, welches das Falkenschiff genannt wurde, nach Island, um von dort Edelfalken zu holen. Gegenwärtig kommen lebende noch alljährlich nach Kopenhagen. Wir haben von dort her bereits drei Stück für unsern Thiergarten erhalten, aber auch alle drei trotz der sorgfältigsten Pflege wieder verloren, wahrscheinlich, weil sie auf der Seereise schlecht gefüttert worden waren und schon halbkrank ankamen. In Lappland oder in Skandinavien überhaupt scheint Niemand sich auf den Falkenfang zu legen, wie denn überhaupt der Gierfalk dort nur von dem Naturforscher verfolgt wird, ungeachtet des Schadens, welchen er anstiftet. Freilich sind die Vogelberge während des Sommers so massenhaft belebt und die Gebirge so stark mit Schneehühnern bevölkert, daß der Schaden nicht sehr bemerklich wird, und zudem versichern die Norweger, daß die jagenden Engländer, welche aus reiner Mordsucht alljährlich Tausende von Schneehühnern erlegen, viel ärger unter diesen aufräumen, als die Gierfalken. In Island und Grönland hingegen, wo die Jagdfalken häufiger sind und im Winter regelmäßig den Wohnungen sich nähern, stellt man ihnen ziemlich rücksichtslos nach, und in ganz Nordasien werden sie noch heutigen Tages für die Baize gefangen.

Außer dem Menschen hat der Jagdfalk nur im Kolkraben einen Gegner, welcher ihm wenigstens zu schaffen macht. Faber und Holboell erwähnen übereinstimmend, daß man beide Vögel sehr oft sich balgen sieht.

Nach meinem Dafürhalten betragen sich die Jagdfalken im Gebauer ganz wie gefangene Wanderfalken.

Die Wanderfalken (Falco) stehen den Edelfalken am nächsten. Sie unterscheiden sich von ihnen durch geringere Größe, verhältnißmäßig kleineren und stärker gebogenen Schnabel, die minder weit befiederten Fußwurzeln und einen im Verhältniß zu den Flügeln kürzeren Schwanz.

Unser Wanderfalk (Falco peregrinus), sonst auch wohl Berg-, Wald-, Stein-, Baiz-, Kohl-, Blau-, Tannenfalk, Schwarzbacken, Taubenstoßer u. s. w. genannt, das bekannteste Mitglied dieser Sippe, ist als alter Vogel auf dem ganzen Oberkörper hellschiefergrau, mit dunkelschieferfarbigen, dreieckigen Flecken, welche eine bandartige Zeichnung hervorbringen. Die Stirn ist grau, der Schwanz hellaschgrau gebändert und an der Spitze der Steuerfedern gelblich gesäumt; die Schwingen sind schieferschwarz, auf der innern Fahne mit rostgelben, bänderartigen Flecken besetzt. Die Kehle, welche durch schwarze Backenstriche eingefaßt wird, ist wie die Oberbrust weißgelb. Die Unterbrust und der Bauch sind lehmröthlichgelb; erstere ist braungelb gestrichelt und durch rundlich-herzförmige Flecken gezeichnet, der Bauch durch dunklere Querflecken, welche namentlich am After und auf den Hosen hervortreten, gebändert. Im Leben liegt ein graulicher Duft auf dem Gefieder. Das Weibchen zeigt gewöhnlich frischere Farben als das Männchen. Bei den Jungen ist

die Oberseite schwarzgrau, jede Feder rostgelb gekantet; die Kehle und Oberbrust sind weißlich oder graugelblich, die übrige Unterseite ist weißlich, überall mit licht- oder dunkelbraunen Längsflecken gezeichnet. Die Iris ist dunkelbraun, die Wachshaut, der Mundwinkel und die nackte Stelle ums Auge sind gelb, der übrige Schnabel ist hellblau, an der Spitze schwarz, der Fuß gelb. Bei jüngeren Vögeln ist der Schnabel hellbläulich, die Wachshaut und die übrigen nackten Stellen am Kopfe sind blaugrünlich, der Fuß ist bläulich oder grünlichgelb. Das alte Männchen wird 16 bis 18 Zoll lang und 36 bis 40 Zoll breit, das bedeutend größere Weibchen hingegen 18 bis 21 Zoll lang und 42 bis 46 Zoll breit; der Fittig mißt 14 bis 15½, der Schwanz 6½ bis 7½ Zoll.



Der Wanderfalk (Falco peregrinus).

Der Wanderfalk verdient seinen Namen. Er streift fast in der ganzen Welt umher. Seine Heimat erstreckt sich von Nordostasien an bis zum westlichen Europa, und es fragt sich noch sehr, ob der in Amerika ihn vertretende Falk von ihm als Art verschieden ist, oder nicht. Nach Süden hin reicht er als Brutvogel bis zur nördlichen Küste des Mittelmeers. Er wandert aber allwinterlich nach Afrika hinüber, bis in das tiefe Innere; ja, er soll selbst am Vorgebirge der guten Hoffnung vorgekommen sein. Ebenso regelmäßig als in Nordafrika erscheint er nach Jerdon in Indien.

„Der Wanderfalk", sagt dieser ausgezeichnete Beobachter, „findet sich durch ganz Indien vom Himalaya an bis zum Vorgebirge Comorin, aber nur während der kalten Zeit. Besonders häufig ist

er längs der Seeküsten und an großen Flüssen. Er brütet, soviel ich glaube, ebensowenig in Indien, wie im Himalaya, sondern ist Wintergast, welcher in der ersten Woche des Oktobers erscheint und im April wieder weggeht." Auch in Amerika wandert er weit nach Süden herab. Ob er in Brasilien vorkommt, weiß ich nicht; wohl aber kann ich mit Bestimmtheit behaupten, daß er den Golf von Mejiko überfliegt. Seiner ungeheuren Flugfähigkeit sind Reisen von hundert und mehr Meilen gewissermaßen ein Spazierflug.

Bei uns zu Lande bewohnt der Wanderfalk große Waldungen, am liebsten solche, in deren Mitte steile Felswände sich erheben. Ebenso häufig trifft man ihn im waldlosen Gebirge, und gar nicht selten endlich sieht man ihn inmitten großer, volkbelebter Städte. So hat man ihn monatelang in Leipzig beobachtet, und ich habe ihn auf dem Stephansthurm in Wien und auf der Petrikirche in Hamburg gewissermaßen als Standvogel kennen gelernt. Besonders günstige Oertlichkeiten, namentlich unersteigliche Felsenwände, beherbergen ihn mit derselben Regelmäßigkeit, wie die nordischen Vogelberge den Jagdfalken. So trägt der Falkenstein im Thüringerwalde seinen Namen mit Fug und Recht; denn auf ihm horstet ein Wanderfalkenpaar seit Menschengedenken.

„Der Wanderfalk", sagt Naumann, „ist ein muthiger, starker und äußerst gewandter Vogel; sein kräftiger Körperbau und sein blitzendes Auge beurkunden Dies auf den ersten Anblick. Die Erfahrung lehrt uns, daß er nicht vergeblich von der Natur mit so furchtbaren Waffen ausgerüstet ward, und daß er im Gebrauch derselben seinem nahen Verwandten, dem Jagd- und Würgfalken, rühmlichst an die Seite zu setzen sei. Sein Flug ist äußerst schnell, mit hastigen Flügelschlägen, sehr selten schwimmend, meist niedrig über die Erde hinstreichend. Wenn er sich vom Boden aufschwingt, breitet er den Schwanz aus und fliegt, ehe er sich in die Höhe hebt, erst eine kleine Strecke dicht über der Erde hin. Nur im Frühjahr schwingt er sich zuweilen zu einer unermeßlichen Höhe in die Luft. Er ist sehr scheu und so vorsichtig, daß er zur nächtlichen Ruhe meist nur die Nadelholzwälder aufsucht. Hat er diese nicht in der Nähe, so bleibt er öfters lieber im freien Felde, auf einem Steine sitzen, und es gehört unter die seltenen Fälle, wenn er einmal in einem kleinen Laubholze übernachtet. Aus Vorsicht geht er auch in letzteren des Abends erst sehr spät zur Ruhe und wählt dazu die dichten Aeste hoher alter Bäume. In etwas größern übernachtet er gern auf in jungen Schlägen einzeln stehengebliebenen alten Bäumen, und hier kommt er auch schon mit Untergang der Sonne, meist mit dick angefülltem Kropfe an. Am Tage setzt er sich ungern auf Bäume. Sitzend zieht er den Hals sehr ein, so daß der runde Kopf auf den Schultern zu stehen scheint; die weiße Kehle, mit den abstechenden schwarzen Backen, machen ihn von weitem kenntlich. Im Fluge zeichnet er sich durch den schlanken Gliederbau, den schmalen Schwanz und durch seine langen, schmalen und spitzen Flügel vor andern aus."

„Seine Stimme ist stark und volltönend, wie die Silben: Kgiak, kgiak! oder Kajak, kajak! Man hört sie aber außer der Begattungszeit eben nicht oft."

Es scheint, daß der Wanderfalk nur Vögel frißt. Er ist der Schrecken aller gefiederten Geschöpfe, von der Wildgans an bis zur Lerche herab. Unter den Rebhühnern und Tauben richtet er die größten Verheerungen an; die Enten verfolgt er mit unermüdlicher Ausdauer, und selbst den wehrhaften Krähen ist er ein furchtbarer Feind: er nährt sich oft wochenlang ausschließlich von ihnen. Ungern nur nimmt er einen auf dem Boden sitzenden Vogel weg, ohne Umstände aber einen solchen, welcher aufgebäumt hat oder einen auf dem Wasser schwimmenden. Die Rebhühner erschreckt er durch wiederholtes Kreisen über ihnen, bis sie auffliegen; die Tauben ängstigt er, daß sie sich unter Umständen selbst in das Wasser stürzen; die Enten ermattet er durch Verfolgung so lange, bis sie nicht mehr tauchen können, dann nimmt er sie vom Wasser weg. Auch den schnellsten Vögeln gelingt es selten, sich vor ihm zu retten. Gewitzigte Haustauben wissen, wie Naumann sagt, kein anderes Rettungsmittel, als in möglichster Schnelle und so dicht an einander gedrängt als möglich die Flucht zu ergreifen. Auf diejenige, welche sich etwas vom Schwarm absondert, stürzt er sich pfeilschnell von oben nieder. Stößt er das erstemal fehl, so sucht ihn die Taube zu überfliegen, und glückt ihr Das nur einigemal, so wird der Falk müde, und er zieht ab.

Alle Vögel, welche der Wanderfalk angreift, kennen ihn sehr wohl und suchen sich vor allen Dingen vor ihm zu retten. Nicht einmal die muthigen Krähen verfolgen ihn, sondern fliegen so eilig als möglich, sobald sie ihn erblicken. Er erwürgt die ergriffene Beute gewöhnlich schon in der Luft, sehr schwere Vögel aber, welche er nicht fortschleppen kann, wie Waldhühner und Wildgänse, auf dem Boden; nachdem er sie so lange gequält, bis sie mit ihm zur Erde herabstürzen. Bei Verfolgung seiner Beute fliegt er so fabelhaft schnell, daß man alle Schätzungen der Geschwindigkeit verliert. Man hört ein Brausen und sieht einen Gegenstand durch die Luft herniederstürzen, ist aber nicht im Stande, in demselben einen Falken zu erkennen. Diese Jachheit des Angriffes ist wohl auch die Ursache, daß der Falk nur selten auf sitzende Vögel stößt. Er kommt in Gefahr, sich selbst zu zerschmettern, und man kennt wirklich Beispiele, daß er durch Anstoßen an Baumzweige beim Herabschießen betäubt und selbst getödtet worden ist, ja Pallas versichert, daß er zuweilen, wenn er Enten verfolgt, im Wasser verunglückt: sein Stoß ist so mächtig, daß er tief unter die Oberfläche des Wassers geräth und ertrinken muß. Höchst selten greift er fehl; überhaupt fängt er mit spielender Leichtigkeit. Die gemachte Beute wird dann von ihm einer freien Stelle zugetragen und hier verzehrt, blos größere Vögel werden da angefressen, wo sie getödtet wurden. Vor dem Kröpfen rupft er wenigstens eine Stelle des Leibes vom Gefieder kahl. Kleinere Vögel verschlingt er mitsammt dem Eingeweide, während er letzteres bei größeren verschmäht.

Am liebsten horstet der Wanderfalk in Höhlungen, an steilen Felsenwänden, welche schwer oder nicht zu ersteigen sind, im Nothfall aber auch auf hohen Waldbäumen und dann vorzugsweise in einem verlassenen oder gewaltsam in Besitz genommenen Krähennneste. Der Horst selbst ist liederlich gebaut und mit etwas Reisern und Genist ausgekleidet. Ende Mais oder Anfangs Juni findet man das vollständige Gelege, drei, höchstens vier rundliche, auf gelbröthlichem Grunde braun gefleckte Eier. Das Weibchen brütet allein; das Männchen vergnügt es in der beschriebenen Weise. Die Jungen werden anfänglich mit halbverdautem Fleisch aus dem Kropfe geäzt, später mit allen möglichen Vögeln reichlich gefüttert, nach dem Ausfliegen ordentlich in die Lehre genommen und erst, wenn sie selbst vollendete Fänger geworden sind, sich selbst überlassen.

Der Wanderfalk ist bei uns zu Lande nicht zu dulden; denn der Schaden, welchen er anrichtet, ist sehr beträchtlich. Wenn der stolze Räuber nur zu eigenem Bedarf Beute machen wollte, könnte man ihn vielleicht gewähren lassen, er aber muß für eine zahlreiche Sippschaft anderer Raubvögel sorgen. Es ist eine auffallende Thatsache, daß alle Edelfalken, wenn sie sich angegriffen sehen, die eben gemachte Beute wieder wegwerfen. Dies wissen die Bettler unter den Raubvögeln sehr genau. „Da sitzen die trägen und ungeschickten Gesellen", sagt Naumann, „auf den Grenzsteinen oder Feldhügeln, geben genau auf den Falken Acht, und sobald sie sehen, daß er Etwas gefangen hat, fliegen sie eiligst herbei und nehmen ihm ohne Umstände seine Beute weg. Der sonst so muthige, kühne Falk läßt, wenn er den ungebetenen Gast ankommen sieht, seine Beute liegen, schwingt sich mit wiederholt ausgestoßenem „Kja kjak" in die Höhe und eilt davon. Ja sogar dem feigen Gabelweih, welchen eine beherzte Gluckhenne von ihren Küchlein abzuhalten im Stande ist, überläßt er seine Beute." In Nordostafrika sind es hauptsächlich die Schmarotzermilane, welche ihren Namen bethätigen. Ich selbst habe gesehen, daß ein Wanderfalk binnen wenigen Minuten drei Enten erhob und alle drei dem unverschämten Bettlergesindel zuwarf; erst mit der vierten flog er davon.

Solchem Schaden gegenüber kann von Nutzen, welchen der Falk stiftet, nicht gesprochen werden, da ja die Zeiten der Baize vorüber sind. Doch erfreut das stolze Thier jeden Kundigen während seines Freilebens und nicht minder in der Gefangenschaft, und Dies hat man ihm auch gutzurechnen. Bei einigermaßen sorgfältiger Pflege hält er sich lange Jahre im Käfig und nimmt hier mit allerlei frischem Fleisch vorlieb; er verlangt nur genug. „Ich hatte einmal", sagt Naumann, „einen solchen Falken über ein Jahr lang in einem großen Käfige, und dieser fraß in zwei Tagen einen ganzen Fuchs auf, desgleichen drei Krähen in einem Tage; er konnte aber auch über eine Woche lang hungern. Er packte oft sechs lebendige Sperlinge, in jede Klaue drei, wobei er auf den Fersen saß, dann einem nach

dem andern den Kopf einkneipte und bei Seite legte. Eine lebende alte Krähe machte ihm in seinem Gefängnisse viel zu schaffen, desgleichen auch eine Eule. Wenn er mich mit einer lebenden Eule kommen sah, machte er sich struppicht und setzte sich schlagfertig auf den obersten Sitz seines Behälters; die Eule legte sich, sobald sie in den Käfig kam, auf den Rücken, stellte ihm ihre offnen Klauen entgegen und zischte fürchterlich; der Falk kehrte sich aber hieran nicht, sondern stieß so lange von oben herab, bis es ihm glückte, sie beim Halse zu packen und ihr die Gurgel zuzuhalten. Auf seiner Beute sitzend, breitete er jetzt freudig seine Flügel aus, rief aus vollem Halse sein „Kgia, kgia, kgia!" und riß ihr mit dem Schnabel die Gurgel heraus. Mäuse fraß er auch, aber bei Hamstern und Maulwürfen verhungerte er."

Unser Thiergarten besitzt einen Wanderfalken, welcher im Golf von Mexiko auf ein hamburger Schiff flog, dort gefangen und uns überbracht wurde.

In Asien und Afrika leben mehrere Verwandte unseres Wanderfalken im allgemeinen unter denselben Umständen und in derselben Weise wie er. Unter diesen hat mich besonders der kleinste und schönste angezogen, der rothhälsige Falk nämlich (Falco ruficollis). Da er in Indien einen ihm täuschend ähnlichen Verwandten, den Turumdi (Falco Chiquera) hat, mag er hier als Vertreter der südlichen Wanderfalken seine Stelle finden.

Der rothhälsige Falk ist vielleicht der schönste aller Edelfalken überhaupt. Kopf und Nacken sind rostroth, hier und da durch die dunkleren Schäfte der Federn fein gestrichelt, der Rücken, Oberflügel, die Flügeldeckfedern und kleinen Schwingen dagegen auf dunkelaschgrauem, im Leben hellblau überflogenem Grunde mit breiten, stark hervortretenden schwarzen Querbinden gezeichnet. Der Flügelbug ist hellrostgelb. Der Schwanz hat dieselbe Grundfärbung und ist acht- bis zehnmal dunkler gebändert; die sehr breite Endbinde ist weiß gesäumt. Die Kehle ist weiß; Vorderhals und Brust sind hellroströthlich, namentlich an den Seiten, die Unterbrust, der Bauch und die Schenkel auf lichtröthlichgelbem Grunde dicht mit dunkelaschgrauen Bändern gezeichnet. Ein schmaler Streifen über dem Auge ist, wie der deutlich hervortretende Bart, schwarz. Das Auge ist dunkelbraun, der Schnabel am Grunde grünlichgelb, an der Spitze hornblau, der Fuß hellorangengelb. Die Länge beträgt beim Männchen 11, beim Weibchen 13 Zoll, die Breite beim Männchen 22 und beim Weibchen 26½ Zoll; der Flügel mißt beim Männchen 7, beim Weibchen 8⅛ Zoll, der Schwanz beim Männchen 4¼, beim Weibchen 5½ Zoll.

Nach meinen Erfahrungen findet sich dieser reizende Falk erst südlich des 16. Grads nördlicher Breite und hier ausschließlich auf den Dulépalmen, welche mit prächtigen Kronen hoch über den übrigen Wald sich erheben und ihm auf ihren breiten Fächerblättern eine wohlgeeignete Stelle zur Anlage seines Horstes gewähren. Wir durften mit aller Sicherheit darauf rechnen, da, wo wir eine dieser Palmen sahen, auch unsern Edelfalken anzutreffen. Nur ein einziges Mal sahen wir ihn in einem Dompalmenwalde bei Roseeres; freilich gab es da weit und breit keine Dulépalmen. Heuglin hat unsern Falken in Mittelafrika auf denselben Bäumen gefunden, und wahrscheinlich siedelt er sich an der Westküste, wo er ebenfalls vorkommt, eben auch nur auf breitblättrigen Palmen an.

Eine einzige dieser Palmen ist genügend, ein Pärchen zu fesseln. Von hier fliegt der Falk wohl auch auf einen der Affenbrodbäume und nimmt hier auf der höchsten Spitze seinen Sitz, um von dieser Warte aus sein Gebiet zu überblicken. Fliegt dann ein Schwarm Webervögel vorüber, so sieht man ihn wie einen Pfeil vom Bogen von oben sich hernieder stürzen und selten vergeblich; denn seine Gewandtheit ist außerordentlich groß und übertrifft nach meinem Dafürhalten die aller übrigen Falken, welche ich beobachtet habe. Unter seinem Horste habe ich einen getödteten Zwergsegler (Cypsiurus ambrosiacus) gefunden und später gesehen, wie ein Paar dieser prachtvollen Falken einen dieser schnellsten aller Flieger längere Zeit verfolgte und glücklich fing. Kleinere Vögel, vor Allem aber die Finkenarten und zwar wiederum eben die Webervögel, scheinen die ausschließliche Nahrung unseres Falken zu bilden. An größeren Thieren vergreift er sich nicht; dafür spricht wenigstens ein eigen-

thümliches Freundschaftsverhältniß, welches wir wiederholt beobachtet haben. Auf denselben Fächerblättern nämlich, welche den Horst des Falken tragen, nistet die Guineataube (Stictoenas guinea), und oft haben wir gesehen, daß die beiden Nachbarn in unmittelbarer Nähe harmlos friedlich neben einander saßen. Den Horst selbst habe ich nie untersuchen können: die Dulébpalme erwies sich uns als unersteiglich.

Die Schnelligkeit und Gewandtheit des prächtigen Räubers sichert ihm ein freies Leben; doch hat auch er seine Feinde, wahrscheinlich in den stärkeren Mitgliedern seiner Sippe. Im Urwald fand ich einmal Kopf und beide Flügel eines männlichen Falken dieser Art als Ueberbleibsel einer Mahlzeit, welche er gebildet hatte. Die Innerafrikaner stellen dem Vogel nicht nach, der Indier hingegen weiß seinen Verwandten zu würdigen und dessen Gewandtheit zu verwerthen. Es dient zur Vervollständigung des von mir eben Gesagten, wenn ich Jerdon's Beschreibung des Turumdi noch Folgendes entnehme.

„Er ist über ganz Indien vom Norden zum Süden verbreitet, in waldigen Gegenden jedoch selten, da er offene Strecken in der Nachbarschaft von Ansiedelungen, Gärten und Baumgruppen bevorzugt. Oft sieht man ihn auch im offenen Lande auf großen einzelnen Bäumen, von welchen aus er namentlich während der Tageshitze Ausfälle macht. Dabei gleitet er mit unglaublicher Schnelligkeit längs der Gebüsche, Hecken und Teichufer hin, über Felder hinweg und stürzt sich plötzlich auf eine Lerche, Bachstelze oder einen Sperling herab. Ich habe ihn auch schon wiederholt für einige Sekunden wie einen Thurmfalken rütteln sehen. Er jagt in Paaren und raubt vorzüglich kleine Vögel, namentlich Kalanderlerchen, Sperlinge, Regenpfeifer, aber auch Feldmäuse."

„Der Horst des Turumdi steht gewöhnlich auf hohen Bäumen und enthält gewöhnlich vier Eier von gelblichbrauner Farbe und mit braunen Flecken besprenkelt. Die Jungen entfliegen schon zu Ende März oder Anfang Aprils dem Neste. Er ist beim Horste sehr muthig und verjagt mit schrillendem, lauten Schrei Krähen, Milane und selbst den Steinadler aus seinem Gehege."

„Gelegentlich wird er gezähmt und auf Wachteln, Rebhühner, Minas, aber besonders auf die indischen Raken abgerichtet. In Verfolgung dieser Beute verfährt der Falk sehr vorsichtig und zurückhaltend, wird aber doch oft betrogen durch die außerordentlichen Kunststücke der Rake, welche bald schief dahinstreicht, bald gerade senkrecht herunterstürzt, fortwährend dabei schreit und so schleunig als möglich einen schützenden Baum zu gewinnen sucht. Aber gerade hier ist sie nicht sicher; denn der Falk folgt ihr von Zweig zu Zweig, treibt sie von neuem heraus, und einige Augenblicke später fällt die abgemattete Beute dem ruhelosen Verfolger zum Opfer. Ich habe Falkoniere gekannt, welche den Turumdi abgerichtet hatten, in Gesellschaften zu jagen."

Unser Baumfalk (Hypotriorchis subbuteo) gibt an Gewandtheit und Adel den bisher genannten Edelfalken wenig nach. Man hat ihn und einige seiner Verwandten zu Vertretern einer besondern Sippe erhoben, welche sich kennzeichnet durch geringe Größe, gestreckten Leibesbau und verhältnißmäßig lange, sichelförmige Flügel, welche bis an oder über die Schwanzspitze hinausreichen.

Der Baumfalk oder das Weißbäckchen, der Lerchenstoßer, Hecht-, Schmerl- und Stoßfalke ist 12 Zoll lang und 30 Zoll breit; der Fittig mißt 9½ Zoll, der Schwanz 6 Zoll. Das Weibchen ist um 1½ Zoll länger und um 2 bis 3 Zoll breiter. Die ganze Oberseite ist blauschwarz, der Kopf graulich, der Nacken weißfleckig; die Schwingen sind schwärzlich, rostgelb gekantet, auf der Innenfahne mit fünf bis neun roströthlichen, länglich runden Querflecken besetzt. Die Schwanzfedern sind oben schieferblau, unten graulicher, auf der Innenfahne durch acht rostgelbrothe Querflecken geziert, welche sich zu Binden vereinigen, den beiden mittelsten Federn aber ganz fehlen. Die Unterseite ist auf weißem oder gelblichweißem Grunde vom Kopf an mit schwarzen Längsflecken

besetzt; die Hosen, die Steiß- und die Unterschwanzdeckfedern sind schön rostroth; die Bartstriche treten deutlich hervor. Das Auge ist dunkelbraun, der nackte Ring um dasselbe, die Wachshaut und die Füße sind gelb, der Schnabel ist an der Spitze dunkel-, an der Wurzel hellblau. Bei dem jungen Vogel sind die blauschwarzgrauen Federn der Oberseite rostgelb gerandet; der lichte Nackenfleck ist größer als bei den Alten und gilblich von Farbe; die Unterseite zeigt auf weißgelber Grundfarbe schwarze Längsflecken; der Unterleib, die Unterschwanzdeckfedern und die Hosen sind gelblich, letztere mit schwärzlichen Schaftflecken.



Der Baumfalk (Hypotriorchis subbuteo).

Ganz Europa von Nordschweden an und das gemäßigte Asien beherbergen diese schnellsten unserer Edelfalken. Erst in Südosteuropa wird er durch eine verwandte Art ersetzt. Auf dem Zuge berührt er Nordafrika höchst selten; in Indien hingegen erscheint er als Wintergast ziemlich häufig. Wirklich gemein soll er nach Eversmann in den Vorbergen und angrenzenden Steppen des Ural sein. In Deutschland bevorzugt er Feldhölzer und namentlich Laubwälder allen andern Oertlichkeiten; in tieferen Waldungen wird er nur auf dem Zuge bemerkt. Er ist bei uns ein Sommervogel, welcher uns im September und Oktober regelmäßig verläßt und im April wieder zurückkehrt.

In seinem Betragen zeichnet sich der Baumfalk in mancher Hinsicht vor andern Edelfalken aus. „Er ist", sagt mein Vater, „ein äußerst munterer, kecker und gewandter Raubvogel, der sich in der Schnelligkeit seines Fluges mit jedem andern messen kann. Sein Flug hat viel Schwalbenartiges. Er hält wie die Schwalben die Flügel meist etwas sichelförmig, bewegt sie oft, führt aber auch schwebend die schönsten Schwenkungen mit der größten Leichtigkeit aus. Auf den Boden setzt er sich selten, viel lieber auf Bäume. Seinen Raub jedoch verzehrt er nur auf der flachen Erde."

Männchen und Weibchen halten treu zusammen und treten im Herbst mit einander ihre Wanderreise an. Sie rauben auch gemeinschaftlich, werden aber hierbei auf einander eifersüchtig und nicht selten mit einander uneinig. „Hiervon", sagt mein Vater, „weiß ich ein Beispiel. Zwei Baumfalken jagten zusammen; der eine fing eine Schwalbe, ließ sie, während der andere herbeikam, fallen, stürzte hinter ihr drein und fing sie noch einmal. Jetzt verlangte der andere seinen Antheil an der Beute, der Besitzer derselben wollte ihm diesen nicht geben. Beide bissen sich mit einander herum und kamen so auf den Boden herab, wo der Sieger die Schwalbe ergriff und mit ihr in möglichster Schnelle davonflog, ehe der Besiegte recht zu sich kam." Bei solchen Zänkereien geschieht es zuweilen, daß ein gefangener Vogel wieder frei kommt und glücklich entrinnt. Solche eheliche Zwiste abgerechnet sind die Baumfalken sehr treue Gatten. Man sieht das Paar stets zusammen und einer der Gatten bemüht sich, den andern zu erfreuen.

Die Stimme des Baumfalken ist ein helles und angenehm klingendes „Gäth gäth gäth", welches oft und schnell wiederholt wird. Während der Brutzeit vernimmt man ein helles „Gick".

Der Baumfalk ist immer scheu und vorsichtig, bäumt deshalb zum Schlafen erst auf, wenn die Dunkelheit vollständig eingebrochen ist und weicht jedem Menschen fast ängstlich aus. Sein ganzes Gebahren deutet auf hohen Verstand.

Nach Naumann ist der Baumfalk der Schrecken der Feldlerchen. Er verschmäht aber auch andere Vögel keineswegs, und er ist es, welcher selbst den schnellen Schwalben gefährlich wird. „Die sonst so kecken Schwalben, welche so gern andere Raubvögel mit neckendem Geschrei verfolgen, fürchten sich auch so sehr vor ihm, daß sie bei seinem Erscheinen eiligst die Flucht ergreifen. Ich sah ihn zuweilen unter einen Schwarm Mehlschwalben fahren, die so darüber erschraken, daß einige von ihnen so vom Schreck betäubt wurden, daß sie wie todt zur Erde herabstürzten und sich von mir aufnehmen ließen. Lange hielt ich sie in der offenen Hand, ehe sie es wagten, wieder fortzufliegen. Auch die Lerchen fürchten sich so vor ihrem Erbfeinde, daß sie, wenn er sie verfolgt, ihre Zuflucht oft zu den Menschen nehmen, den Ackerleuten und Pferden zwischen die Füße fallen und von Furcht und Schrecken so betäubt sind, daß man sie nicht selten mit den Händen fangen kann. Der Baumfalk fliegt gewöhnlich niedrig und schnell über der Erde hin. Wenn ihn im Frühlinge die Lerchen von weitem erblicken, so schwingen sie sich schnell in die Luft zu einer Höhe hinauf, daß sie das menschliche Auge kaum erreichen kann und trillern eifrig ihr Liedchen, wohlbewußt, daß er ihnen in der Höhe nicht schaden kann, weil er, wie der vorhergehende, allemal von oben herab auf seinen Raub stößt, und sie daher, wenn sie einmal in einer so beträchtlichen Höhe sind, niemals angreift. Es würde ihn, wenn er sie dann übersteigen wollte, zuviel Mühe und Anstrengung kosten. Die Schwalben machen bei seiner Ankunft einen großen Lärm, sammeln sich in einen Schwarm, und schwingen sich girlend in die Höhe. Auf die einzeln niedrig fliegenden macht er Jagd und fängt sie, auf dem Freien, auf vier bis zehn Stöße; stößt er aber öfterer fehl, so wird er müde und zieht ab."

Snell, ein sehr scharfer und gewissenhafter Beobachter, meint, daß der Baumfalk nur Mauerschwalben fangen könne, unsere Rauchschwalbe aber vor ihm sicher sei. „Ich habe", sagt er, „das Verhalten der Schwalben genau in's Auge gefaßt. Sobald die Falken erschienen und ihre Schwenkungen in den Lüften begannen, ergriff Alles in sichtlicher Angst die Flucht. Nur die Rauchschwalben flogen etwas höher als die übrigen umher, in Einem fort warnend, und einzelne besonders kühne aus der Gesellschaft stachen sogar nach den verhaßten Räubern. Doch geschah Dies mit größter Eilfertigkeit und Vorsicht." Neben den Vögeln fängt der Baumfalk auch Kerbthiere im Fluge,

namentlich Heuschrecken, Wasserjungfern und selbst die männlichen Ameisen, wenn sie schwärmen. Man hat mehrere erlegt, deren Kröpfe nur mit Kerfen angefüllt waren.

Der Horst steht in Feldhölzern und auf hohen Bäumen. Er gleicht im Aeußerlichen dem anderer Falken, falls nicht ein altes Krähennest benutzt wurde; innerlich ist es mit Wolle, Haaren und andern weichen Stoffen ausgefüttert. Das Gelege ist im Juli vollzählig; es enthält drei bis fünf länglich runde Eier, welche auf grauweißem, zuweilen grünlichen Grunde hellere und rothbraune Flecken zeigen, am stumpfen Ende mehr als auf anderen Stellen.

Auch der Baumfalk richtet nicht unbedeutenden Schaden an. Lenz rechnet ihm nach, daß er jährlich mindestens 1095 kleine Vögel vertilgt. Dafür wurde er früher als Baizvogel genützt und hoch geschätzt und ist heute noch der liebenswürdigste Hausgenosse, welchen wir aus dieser Familie gewinnen können. „Ich habe", sagt mein Vater, „nie einen Vogel gehabt, welcher mir mehr Freude gemacht hätte, als mein zahmer Baumfalk. Wenn ich vor dem Stalle, in welchem er gehalten wurde, vorüberging, schrie er, noch ehe er mich sah, kam nach der Thüre geflogen, nahm mir einen Vogel ab und verzehrte ihn. Ging ich in den Stall, so setzte er sich mir auf die Hand, ließ sich streicheln und sah mich dabei mit treuherzigen Blicken an. Trug ich ihn in die Stube und setzte ihn auf den Tisch, so blieb er hier ruhig sitzen, verzehrte auch wohl in der Gegenwart fremder Personen einen ihm dargereichten Vogel mit der größten Behaglichkeit. Wenn man ihn neckte oder ihm den Raub abnehmen wollte, zwickte er mit dem Schnabel, verwundete aber nie mit den Fängen. Jedermann, welcher diesen Falken sah, hatte ihn gern und freute sich, ihn zu liebkosen. Niemand wird es bereuen, einen Baumfalken gefangen zu halten. Er kennt seinen Herrn, weiß dessen Liebe zu schätzen und scheint ihm durch seinen Blick dafür zu danken."

Ich kann diese Angaben meines Vaters nur bestätigen. Die Baumfalken, welche ich gehalten, haben auch mir stets die größte Freude gemacht, weil sie mir mit wahrer Liebe zugethan waren. Freunde von mir haben diesen Vogel ohne Mühe zum Aus- und Einfliegen gewöhnen können.

*

In Neuholland leben Falken, welche den Uebergang von den echten zu den unechten Edelfalken zu vermitteln scheinen. Einer dieser ist der Berigora (Jeracidea Berigora). Er besitzt die Gestalt und den Schnabel der bisher genannten Falken, aber minder kräftige Flügel, in denen die dritte Schwinge die längste ist, längere, dünnere Läufe und schwächere, dünnere Zehen mit minder kräftigen Nägeln. Die Länge des Männchens beträgt 16 Zoll; das Weibchen ist größer, in der Färbung von dem Männchen jedoch nicht unterschieden. Der Oberkopf zeigt auf rostbraunem Grunde feine, schwarze Schaftstriche, die Rückenmitte ist röthlichbraun, die Schultern, Flügeldecken und die Schwanzfedern sind braun, rostfarben gebändert und gefleckt, letzterer auch lichtbraun gesäumt. Die Kehle, die Brust, der Mittelbauch und die Unterschwanzdeckfedern sind blaßfahl mit einer feinen, braunen Linie zu jeder Seite der Federschäfte, die Seiten sind rostfarbig; jede Feder ist durch ein fahlweißes Fleckenband geschmückt. Die Hosen sind dunkelbraun, röthlich gefleckt; die Armschwingen sind schwärzlichbraun, auf der Innenfahne mit breiten fahlen Flecken besetzt. Wachshaut und Augenring sind blaßbläulich; der Schnabel ist an der Wurzel bleifarbig, an der Spitze schwarz, der Fuß hellbleifarben, das Auge sehr dunkelbraun. Man kennt nur wenige Arten der hierher gehörigen Sippe.

Der Berigora verbreitet sich über Vandiemensland und Neusüdwales, lebt während der Brutzeit paarweise, sammelt sich aber, angelockt durch Kerbthiere, oft zu Hunderten und macht sich dann sehr nützlich. In seinem Wesen ähnelt er dem Thurmfalken. Seine Nahrung besteht vorzugsweise in Lurchen und Kerbthieren; doch greift er auch kleine Vögel und Säugethiere an, soll sogar Aas nicht verschmähen. Die Ansiedler sehen ihn als eine Landplage an, weil er ihnen manchmal ein junges Hühnchen wegnimmt; dafür aber nützt er durch Aufzehren der Kerbthiere und namentlich der Raupen ganz außerordentlich. Im Oktober und November sieht man die auf den höchsten Gummibäumen

angelegten Horste besetzt. Das Gelege besteht aus zwei bis drei Eiern, welche so sehr in der Farbe abändern, daß nicht einmal die eines Nestes unter sich gleich sind. Die meisten zeigen auf fahlweißem Grunde verwaschene röthlichbraune Flecken.

Unser Thurmfalk und zwei seiner europäischen Verwandten mögen uns mit den sogenannten unechten d. h. weniger raubfähigen Edelfalken bekannt machen. Die Röthelfalken (Tinnunculus), wie nach Eines Namen auch alle übrigen Mitglieder der Sippe genannt werden, ähneln in Gestalt, im Bau des Schnabels, der Flügel und des Schwanzes noch ihren edleren Verwandten, haben aber ein längeres und lockeres Gefieder, minder hartschwingige Flügel, längeren Schwanz, stärkere und kurzzehigere Füße und je nach dem Geschlecht ein verschieden gefärbtes Kleid.

Der Thurmfalk, Mauer-, Kirch-, Roth-, Mäuse- und Rüttelfalk oder Rüttelgeier, Graukopf, Sterengall, Wieg- oder Windwehe (Tinnunculus alaudarius) ist ein sehr schmucker Vogel von 12½ Zoll Länge und 27 Zoll Breite, dessen Fittig 9¼ und dessen Schwanz 6¼ Zoll mißt. Beim ausgefärbten Männchen sind Kopf, Nacken und der Schwanz mit Ausnahme der blauschwarzen, weiß gesäumten Endbinden aschgrau; der Mantel ist schön rostroth, jede Feder mit dreieckigem Spitzenfleck, die Unterseite an der Kehle weißlichgelb, auf Brust und Bauch schön rothgrau oder blaßgelb, die einzelne Feder mit schwarzem Längsfleck. Die Schwungfedern sind schwarz mit sechs bis zwölf weißlichen oder rostrothen dreieckigen Flecken an der Innenfahne, an der Spitze lichter gesäumt. Der Augenstern ist dunkelbraun, der Schnabel hornbraun, die Wachshaut und die nackte Stelle um's Auge sind grünlichgelb, der Fuß ist citronengelb. Ein Backenstreifen ist vorhanden. Das alte Weibchen ist auf dem ganzen Oberkörper röthelroth bis zum Oberrücken mit schwärzlichen Längsflecken, von hier an aber mit Querflecken auf den Federn; sein Schwanz ist auf grauröthlichem Grunde an der Spitze breit und außerdem schmal gebändert; nur der Bürzel ist aschgrau. Auf der Unterseite gleicht die Färbung der des Männchens. Die Jungen ähneln der Mutter.

Von Lappland an bis Südspanien und von den Amurländern an bis zur Westküste Europa's scheint der Thurmfalk nirgends zu fehlen, am allerwenigsten in gebirgigen Gegenden, gleichviel ob dieselben bewaldet sind oder nicht; denn er ist ebensowohl Felsen-, wie Waldbewohner. Im Süden unseres Erdtheils ist er häufiger als im Norden, in den Steppen gemein. Auch er ist Sommervogel, welcher in jedem Winter große Reisen unternimmt. Er erscheint bei uns im März, oft schon im Februar und verläßt uns im September wieder. Aeußerst selten überwintert einer bei uns. Das eigentliche Wohngebiet bildet ein Feldgehölz oder auch ein größerer Wald, wo auf einem der höchsten Bäume der Horst steht, ebensohäufig aber eine Felswand und, zumal in südlichen Gegenden, ein altes Gebäude. Den verfallenen Ritterburgen fehlt der Thurmfalk selten; auch die meisten größeren Städte geben ihm regelmäßig Herberge. Die flache Mulde des Horstes, welcher sich von dem anderer Raubvögel wenig unterscheidet, wird mit einzelnen Wurzeln, Stoppeln, Mos und Thierhaaren ausgekleidet. Das Gelege besteht aus vier bis sieben rundlichen auf weißem oder rostgelben Grunde überall braunroth gefleckten und gepunkteten Eiern, welche vom Weibchen allein bebrütet werden.

Die Nahrung ist gemischter Art. Mäuse und Kerbthiere liefern den Hauptheil der Mahlzeiten des Thurmfalken; nebenbei nimmt er wohl auch eine Eidechse, einen Frosch und unter Umständen einen jungen Vogel weg. Er wird aber niemals eigentlich schädlich; denn er vertilgt weit mehr Ungeziefer als nützliche Thiere.

In Südeuropa gesellt sich zum Thurmfalken der ihm sehr nahe verwandte schöne Röthelfalk (Tinnunculus cenchris). Er ist etwas kleiner als der Thurmfalk. Beim Männchen beträgt die Länge nur 12, beim Weibchen 13 Zoll, die Breite bei jenem 26, bei diesem 28 Zoll; der Fittig mißt 10 Zoll, der Schwanz 5½ Zoll. Beim alten Männchen sind der Kopf, die großen Flügeldeckfedern, die Hinterschwingen und der Schwanz bläulichaschgrau, der Rücken ist ziegelroth ohne alle Flecken, die

Brust gelbröthlich mit sehr kleinen Schaftflecken, welche oft kaum sichtbar sind, der Schwanz ebenfalls am Ende durch eine schwarze Binde geziert. Das Auge, der Schnabel und der Fuß sind wie beim Thurmfalken gefärbt, die Krallen aber nicht schwarz, sondern gilblichweiß. Das Weibchen ist dem Thurmfalkenweibchen sehr ähnlich, aber lichter und an dem weißbläulichen Schwanze sowie an den weißen Krallen leicht zu unterscheiden. Die Jungen ähneln der Mutter.

Südeuropa, Spanien und seine Inseln, Malta, Süditalien, vor Allem aber Griechenland und die weiter nach Osten hin gelegenen Länder sind die wahre Heimat des Röthelfalken. In den russischen Steppen und in Griechenland ist er gemein, obwohl er nicht überall angetroffen wird; namentlich

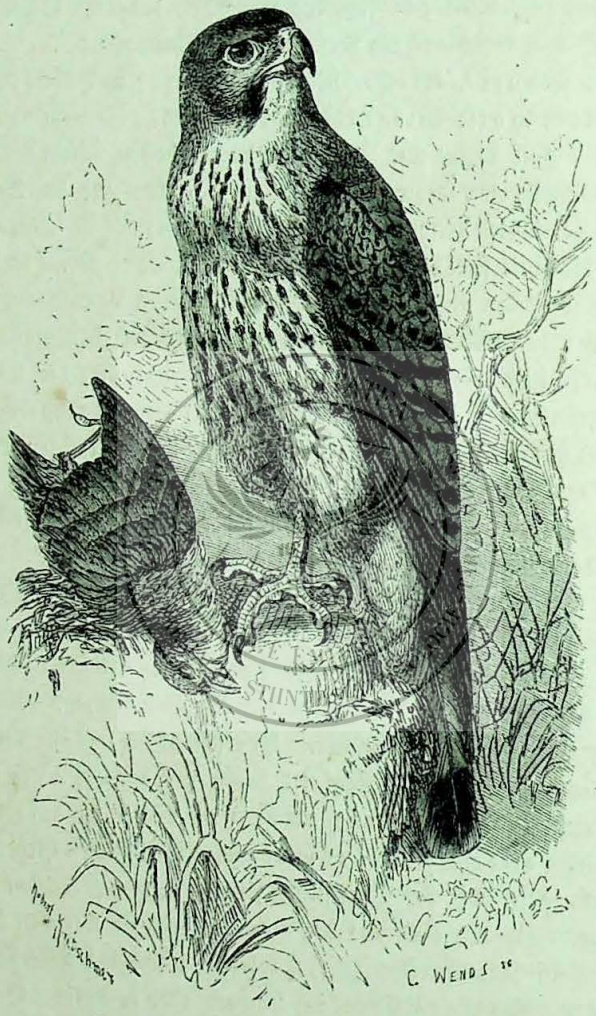

Der Thurmfalk (Tinnunculus alaudarius).

meidet er die Gebirge. Dorfschaften in den Ebenen, zumal solche, welche in der Nähe von Gewässern liegen, werden von ihm allen übrigen Oertlichkeiten bevorzugt, aus dem einfachen Grunde, weil hier seine Haupt-, ja fast ausschließliche Nahrung, die Kerbthiere, am häufigsten zu finden ist. Er erscheint in Griechenland in der letzten Hälfte des März und wandert Ende Septembers weg. Seine Brutzeit fällt in die letzten Tage des April oder in die ersten des Mai. Der Horst steht in Griechenland regelmäßig in Mauerlöchern oder Höhlungen unter den Dächern der Häuser, gleichviel ob solche bewohnt sind oder nicht. Manche Gebäude enthalten mehrere Horste, alte Ruinen zuweilen viele. Im Innern der Höhle baut der Röthelfalk kein Nest, sondern legt seine Eier fast ganz ohne Unterlage auf den Boden auf. Das Gelege enthält regelmäßig vier, selten fünf oder sechs Eier, und diese unter-

scheiden sich nur durch ihre geringere Größe sicher von denen des Thurmfalken. Der Röthelfalk ist so besorgt um seine Brut, daß er sich, wenn er brütet, mit der Hand ergreifen läßt.

Lebensweise und Betragen der beiden Falken ähneln sich ebenso sehr als ihre Gestalt und Färbung. Man sieht es ihnen an, daß sie nicht so befähigte Mitglieder ihrer Familie sind, wie die echten Edelfalken. Ihr Flug ist zwar noch leicht und auch ziemlich schnell, steht jedoch dem der letztgenannten bei weitem nach und zeichnet sich namentlich durch das Rütteln sehr aus. Gewöhnlich streichen die Röthelfalken in mäßiger Höhe über den Boden dahin, halten, wenn sie eine Beute erspähen, plötzlich an, bewegen die Flügel längere Zeit zitternd auf und ab und stürzen sich dann mit ziemlicher Eile herab, um die erspähte Beute aufzunehmen. Doch steigen sie zu ihrem Vergnügen, an schönen Sommerabenden namentlich, zuweilen hoch empor und führen dabei die schönsten Schwenkungen aus. Im Sitzen tragen sie sich lässiger als die edleren Falken und erscheinen deshalb größer, als sie sind; doch tragen auch sie ausnahmsweise sich schlank. Auf dem Boden sind sie geschickter; ihre längeren Läufe erlauben ihnen sogar einen ziemlich leichten Gang. An Sinnesschärfe stehen sie den übrigen Edelfalken durchaus nicht nach; in ihrem Wesen aber unterscheiden sie sich. Sie sind munterer, fröhlicher als diese und dabei keck und neckluſtig. Größeren Raubvögeln werden sie durch eifriges Verfolgen oft recht lästig, und den Uhu ärgern sie nach Herzenslust. Selbst gegen den Menschen legen sie zuweilen einen bewunderungswürdigen Muth an den Tag. Sie sind frühzeitig munter und gehen erst spät zur Ruhe; man sieht sie oft noch in der Dämmerung des Abends umherschweben. Ihr Geschrei ist ein helles fröhliches „Kli kli kli", welches verschieden betont wird, je nachdem es Angst oder Freude ausdrücken soll. Im Zorn kichern sie. Je nach den Umständen ändern sie ihr Betragen dem Menschen gegenüber. Bei uns sind sie ziemlich scheu, wenn sie sich verfolgt wissen, sogar äußerst vorsichtig; im Süden leben sie mit dem Menschen auf dem besten Fuße, und zumal der eigentliche Röthelfalk scheut sich nicht vor jenem, dessen Wohnung ja auch zu der seinigen werden muß. In der Gefangenschaft werden sie bald sehr zahm, und wenn sie gute Behandlung erfahren, danken sie ihrem Gebieter solche durch wahre Anhänglichkeit. Sie lassen sich leicht zum Ein- und Ausfliegen gewöhnen, achten auf den Ruf, begrüßen ihren Brodherrn mit freudigem Geschrei und legen ihre Zuneigung auch noch in anderer Weise an den Tag.

Wirklich anziehend wird das Winterleben der Röthelfalken. Auch sie sammeln sich auf der Reise zu Gesellschaften, und diese halten zusammen, so lange der Aufenthalt in der Fremde währt. Durch Jerdon und andere indische Vogelkundige erfahren wir, daß beide Arten gewöhnliche Wintergäste Südasiens sind; ich meinestheils habe sie, zu großen Flügen vereinigt, während unserer Wintermonate im Innern Afrika's angetroffen. Unbekümmert um ihre Artverwandten, welche in Egypten leben und dort jahraus jahrein wohnen bleiben, wandern sie bis tief in die Gleichenländer hinein und erwählen sich hier in den Steppen oder Urwaldungen eine geeignete Stelle zu ihrem Aufenthalt. Bedingung zu längerem Bleiben ist reichliche Nahrung; deshalb findet man sie regelmäßig da, wo die Wanderheuschrecke massenhaft auftritt. Wer nicht selbst die Schwärme dieser Kerbthiere gesehen, macht sich keinen Begriff davon. Es gibt Waldstrecken, in denen man nächst den Stämmen und Aesten der Bäume nichts Anderes, als Heuschrecken sieht. Aufgescheucht verdunkelt die gefräßige Gesellschaft die Luft. Sehr bald finden sich bei den Heuschrecken aber auch die Verfolger ein und unter Allen zuerst unsere Röthelfalken. Hunderte von ihnen sitzen regungslos auf den höchsten Spitzen der Mimosen oder schweben, rütteln und gleiten in wechselvollem, nicht ermüdenden Fluge über der schwarzgrauen Schar umher. So lange die Heuschrecken an den Zweigen hängen, verwehren die langen Stacheln und Dornen der Bäume den flinken Räubern, herabzustürzen unter die Kerbthierwolke; sobald die Heuschrecken aber sich erheben, eilen die Falken herbei, jagen durch die dichtesten Scharen hindurch und ergreifen mit gewandter Klaue eins der schädlichen Thiere. Es wehrt sich und beißt mit den scharfen Freßzangen in die beschildeten Läufe seines Feindes; doch dieser ist stärker. Ein Biß mit dem kräftigen Schnabel zermalmt den Kopf der Heuschrecke, und der Sieger beginnt nun sofort, sie zu verzehren. Ohne Zeit zu verlieren, reißt er ihr die Flügel aus, zerbricht die dürren Springfüße und

speist den leckern Fraß in der Luft, in welcher er sich schwebend zu erhalten weiß. Binnen zwei Minuten hat der geübte Jäger eine Heuschrecke gefangen, zerrupft und verzehrt, und von neuem eilt er wieder unter die noch nicht zur Ruhe gekommenen Schwärme, um sich noch eins oder zwei ihrer Mitglieder zu rauben. Dieses Schauspiel hatte für uns stets etwas so Anziehendes, daß wir es uns nicht verdrießen ließen, die Heuschrecken durch Schütteln aufzuscheuchen, und die Falken bewiesen sich insofern dankbar, als sie unmittelbar vor unsern Augen ihren Fang betrieben. Auffallend war es uns übrigens, daß die Heuschrecken ihren Hauptfeind wohl zu kennen schienen. Die Schwärme weichen im Fluge aus einander, wenn sich einer der Vögel jählings unter sie stürzt.

Schon diese Angabe muß, wie ich meine, genügen, den niedlichen Raubvögeln unsere Zuneigung zu sichern. Sie wirken aber während ihres Sommerlebens in ebenso ersprießlicher Weise als im fernen Afrika, und somit verdienen sie wohl, daß jeder Verständige sie nach Möglichkeit schont und hegt und pflegt.

Dem Thurmfalken, und insbesondere dem Röthelfalken nahe verwandt ist ein anderer kerbthierfressender Raubvogel Südeuropas, der Rothfuß- oder Abendfalk (Erythropus vespertinus), einer der schönsten aller Falken überhaupt. Mein Vater hat ihn von dem Röthelfalken getrennt, weil er sich von ihm unterscheidet: durch kürzeren Schnabel, anderes Verhältniß der Schwingen, durch kürzeren Schwanz und endlich durch die Färbung, welche nicht nur nach den Geschlechtern, sondern auch nach dem Alter verschieden ist. In der Größe kommt der Rothfußfalk mit dem Röthelfalken ziemlich überein. Seine Länge beträgt 12 Zoll, seine Breite 30 Zoll, der Schwanz mißt 5¼ Zoll. Das Weibchen ist um 1½ Zoll länger und um 2 Zoll breiter. Im ausgefärbten Kleide kann das Männchen mit keinem andern Falken verwechselt werden. Der Unterbauch, die Hosen und die Unterschwanzdeckfedern sind dunkelrostroth; das übrige Gefieder ist sehr gleichmäßig schieferblau, nur der Schwanz ist etwas dunkler. Die Wachshaut, der nackte Ring ums Auge, sowie die Füße sind ziegelroth, der Schnabel ist hinten gelb, vorn hornbläulich. Das Weibchen ist auf dem Kopf und Nacken hellrostfarben, auf dem übrigen Oberkörper blaugrau, auf Mantel und Schwanz dunkler gebändert, am Vorderhals und auf den Halsseiten mit Ausnahme der braunen Bartstreifen weiß, auf dem übrigen Unterkörper rostgelb mit einzelnen braunen Schaftstrichen. Wachshaut, Augenring und Füße sind orangenroth. Im Jugendkleid ist der Oberkörper dunkelbraun, jede Feder rostgelblich gerandet, der Schwanz rostgelb, elf bis zwölfmal dunkler in der Quere gebändert, der Unterkörper von der weißen Kehle ab rostgelblichweiß mit breiten braunen Längsflecken. Die nackten Stellen sind noch lichter als bei dem Weibchen. Der Augenstern ist immer braun.

Der Rothfußfalk gehört dem Südosten Europas und ganz Mittelasien an. Im Westen unseres heimatlichen Erdtheils ist er selten; er kommt dort aber, wie auch in Deutschland zuweilen, als Irrling vor. Die Steppen Ungarns, Rußlands und Asiens sind seine eigentliche Heimat. Vonhieraus wandert er im Winter nach Indien. In Egypten habe ich ihn ebenfalls erlegt, jedoch nur ein einziges Mal; sein eigentlicher Zug wendet sich nicht nach Afrika. Er verläßt Europa im August und September, wandert in großen Scharen und kehrt im Frühjahre gesellschaftsweise zurück. Dann ist er an manchen Orten, in Griechenland z. B., tagelang außerordentlich gemein.

In seinem Wesen hat er mit dem Röthelfalken die größte Aehnlichkeit. Er ist im Sitzen wie im Fliegen kaum von ihm zu unterscheiden, soll jedoch auf dem Boden gewandter sein. Die Stimme ist ein hell gellendes „Kiki", welches nur durch seine Höhe von der des Thurmfalken, aber wohl kaum von der des Röthelfalken sich unterscheidet. Wie dieser sucht er sich auch seine Beute, welche fast ausschließlich in Kerbthieren besteht, vorzugsweise ebenfalls in Heuschrecken, sonst aber auch in Schmetterlingen, Käfern, Wasserjungfern und dergleichen. Das gefangene Kerbthier wird ebenso im Fluge verzehrt, wie ich es vorher beschrieben, und deshalb gewähren die jagenden Rothfußfalken ein ebenso schönes Schauspiel, wie ihre Verwandten, ja, sie haben die Pracht ihres Gefieders noch voraus.

Der Horst wird im Mai angelegt und entweder selbst gebaut oder aus einem Elsterneste hergerichtet. Ein solches geben die rechtmäßigen Besitzer nicht gutwillig her; das Falkenpaar muß daher harte Kämpfe bestehen, um sein Ziel zu erreichen: es soll, wie man sagt, oft andere seiner Art zur Hilfe herbeirufen. Man hat behauptet, daß der Rothfußfalk gern auch in Baumhöhlungen niste, und diese Angabe ist durchaus nicht unwahrscheinlich. Die vier bis fünf Eier, aus denen das Gelege besteht, sind sehr klein, kugelig, feinkörnig und auf gelblichweißem Grunde mit bläßeren und dunkleren rothbraunen Punkten und Spritzflecken dicht bedeckt. Anfangs August sind die Jungen ausgeflogen und

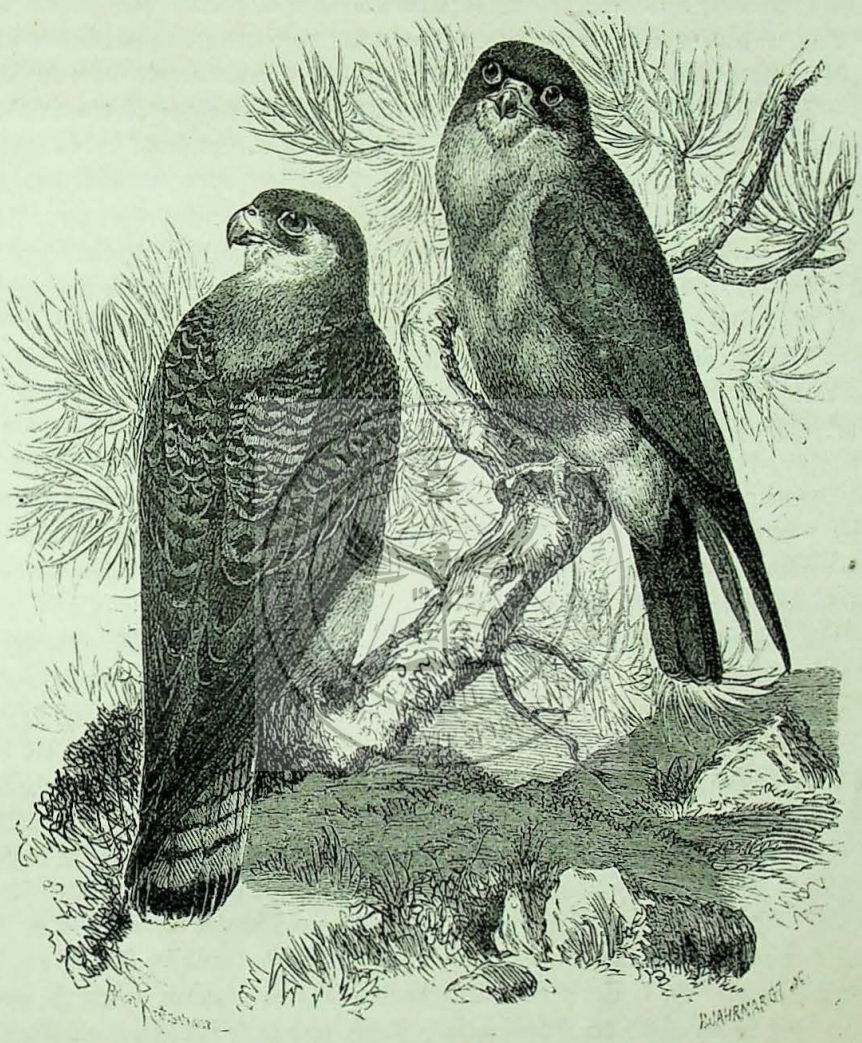

Der Rothfuß- oder Abendfalk (Erythropus vespertinus).

werden nun von ihren Eltern eifrig unterrichtet. Sobald sie die Kunst des Fangens erlernt haben, tritt Alt und Jung die Winterreise an.

Dank des Sammeleifers meines Berufsgenossen Dr. Jäger in Wien ist es uns jetzt möglich, den Rothfußfalken auch in der Gefangenschaft beobachten zu können. Der hamburger Thiergarten herbergt seit geraumer Zeit mehrere dieser niedlichen Vögel und ich darf wohl sagen, daß sie mich tagtäglich mehr erfreuen. Sie besitzen alle guten Eigenschaften der Falken und noch außerdem ihre Schönheit. Sie kennen ihre Freunde genau, begrüßen sie, wenn sie dieselben sehen, durch freudigen Zuruf und zeigen sich dankbar für jede Aufmerksamkeit, welche ihnen wird. Ich ernähre sie mit Drosselfutter; dabei scheinen sie sich recht wohl zu befinden. Sie haben sich bald an die Mischung

gewöhnt und zeigen sich sehr geschickt, das Gemengsel aufzuklauben. Sonderbar genug sieht es freilich aus, einen Falken in dem Gemisch von klar gehacktem Fleisch, geriebenem Brod, Möhren und Ameiseneiern herumstöbern zu sehen.

Um auch einen amerikanischen Vertreter der Familie hier mit aufzuführen, will ich den allbekannten Sperlingsfalken (Rhynchodon sparverius) wenigstens kurz erwähnen. Der über die ganze Westhälfte der Erde verbreitete, überall vorkommende und fast überall häufige Falk ist, wie sein lateinischer Name anzeigt, von dem Röthelfalken getrennt worden; ich vermag aber in der That nicht zu sagen, worin die Unterschiede zwischen beiden bestehen. Nach meinem Dafürhalten ist er ein echter Röthelfalk. Ueber die Färbung ist schwer etwas Allgemeingiltiges zu sagen; denn der Sperlingsfalk ändert so außerordentlich, daß man, wie Tschudi behauptet, kaum zwei Stück findet, welche sich vollständig gleichen. Es mag daher genügen, wenn ich sage, daß im allgemeinen der Rücken auf zimmtbraunem Grunde schwarz gebändert, die Unterseite auf blaßgelbem Grunde schwarz quer gefleckt, der Scheitel aber blaugrau ist, welche Farbe sich beim Männchen auch über das Flügeldeckgefieder erstreckt. Der Schwanz ist oben braunroth, unten blaßgelb, schwarz gebändert. Die Schwingen sind auf der äußern Fahne schwarz, die beiden ersten weiß gesäumt, die übrigen an der Wurzel weiß gefleckt, auf der Innenfahne an der Spitze schwarz, sonst aber mit keilförmigen, in einander greifenden, schwarzen und weißen Flecken gezeichnet. Das Auge, die Wachshaut und die Füße sind gelb, der Schnabel ist schwarzblau an der Spitze, weißlichblau in der Mitte und gelb an der Wurzel. Nach den Messungen des Prinzen von Wied beträgt die Länge 9 Zoll 10 Linien, die Breite 20 Zoll 5 Linien, die Fittiglänge 6 Zoll 9 Linien, die Schwanzlänge 4 Zoll 4 Linien. Das Weibchen ist um einen Zoll länger und um fast 2 Zoll breiter. Mehrere Naturforscher glauben, daß der in Südamerika lebende Falk von dem in Nordamerika vorkommenden artlich verschieden sei; die vielfachen Abänderungen aber, welche beobachtet worden sind, sprechen gegen diese Ansicht.

Ueber das Leben des Sperlingsfalken brauche ich nach dem bereits Mitgetheilten wenig zu sagen. Man gewinnt ein ziemlich richtiges Bild desselben, wenn man sich unseren Vogel als einen besonders kühnen Röthelfalken vorstellt, welcher neben Kerbthieren auch kleine Säugethiere und Vögel mit großem Eifer jagt und stärkeren Raubvögeln noch beschwerlicher wird, als der Thurmfalk. Daß er die großen geflügelten Räuber sehr lebhaft angreift, wird von allen Beobachtern übereinstimmend behauptet; auffallend aber erscheint mir folgende Angabe Tschudi's: „Mit bewunderungswürdigem Muthe greift der Sperlingsfalk sogar Raubvögel an, die vier- bis fünfmal größer sind als er selbst. Ein solcher Zweikampf ist merkwürdig. Der Sperlingsfalk stürzt sich auf seinen Gegner, welcher sich sogleich zur Wehr setzt und ihn mit dem Schnabel verfolgt. Der kleine Falk dreht sich mit Blitzesschnelle ab, steigt in die Höhe und greift seinen Feind im Rücken an, der eben so rasch sich zur Wehr setzt. So kreisen sie oft Viertelstunden lang an einander, indem sie sich ruckweise heftig stoßen. Fast immer bleibt der Sperlingsfalk Sieger und zerfleischt seinen mächtigen Gegner." Ich lasse dahin gestellt, wie das Zerfleischen verstanden werden muß; der buchstäbliche Sinn des Wortes dürfte schwerlich anzuwenden sein.

Durch Wilson und Audubon erfahren wir, daß der Sperlingsfalk vorzugsweise in Baumhöhlungen und zwar hauptsächlich in Spechtlöchern horstet. Tschudi fand den Horst auf Felsen und in alten Gemäuern. Die fünf bis sieben (nach Tschudi zwei bis drei) Eier ähneln denen des Thurmfalken. Im Winter verläßt der Sperlingsfalk die nördlichen Länder und wandert den heißen Gegenden Brasiliens zu, wahrscheinlich von beiden Theilen des Erdtheils her. Einzelne bleiben auch bei der strengsten Witterung da, wo sie sich während des Sommers aufhielten.

Die Zwerge aller Falken bewohnen Südasien. Sie sind Raubvögel von der Größe einer Lerche, machen aber ihrer Stellung alle Ehre; denn sie wetteifern an Muth und Kühnheit mit den stärksten Edelfalken. Die Sippe der Zwergedelfalken (Hierax), welche sie bilden, kennzeichnet sich durch kurzen, kräftigen Schnabel mit scharfem Zahn im Oberkiefer und einer Ausbuchtung jederseits (weshalb oft von zwei Zähnen gesprochen wird), durch kurze Schwingen, in denen die gleich langen zweiten und dritten Federn die anderen überragen, durch sehr kurzen, gerade abgeschnittenen Schwanz, kurze, starke Fußwurzeln mit wenig verlängerten Mittelzehen, welche, wie die übrigen, starke Nägel bewehren.

Diese kleinen niedlichen Falken, welche Kaup mit den Papageien vergleicht, sind Indien und den malayischen Ländern eigenthümlich, und in etwa einem halben Dutzend Arten daselbst verbreitet. Die bekannteste Art ist der Muti der Indier oder Alap der Javaner (Hierax coerulescens), ein Vogel von höchstens 7 Zoll Länge, dessen Fittig 3½ Zoll und dessen Schwanz 2¼ Zoll mißt. Scheitel, Nacken, Schwanz und die aus langen, seidenweichen Federn gebildeten Hosen sind bläulichschwarz, der Vorderkopf, die Kehle, die Brust und ein Streifen vom Schnabelwinkel bis auf die Schultern aber roströthlichweiß; der Bauch ist rostroth. Runde weißliche Flecken im Schwanze bilden vier zierliche Binden; die Schwingen sind ähnlich gezeichnet. Das Auge ist dunkelbraun, der Schnabel und die Füße sind blauschwarz.

Der Muti verbreitet sich über ganz Südasien und ist ein allen Eingeborenen sehr bekannter Vogel. Ueber seine oder seiner Verwandten Sitten ist leider sehr wenig bekannt; selbst Jerdon weiß nichts Wesentliches zu berichten. Es wird gesagt, daß alle Zwergedelfalken muntere und im hohen Grade muthige Vögel sind, welche auf alles kleine Geflügel eifrig Jagd machen, aber selbst den Kampf mit größeren nicht scheuen. Diese Eigenschaften sind denn auch von den jagdliebenden Indiern wohl benutzt worden. Der Name Muti bedeutet „Eine Handvoll", und diesen Namen hat sich der Falk dadurch erworben, weil er, wenn es zur Jagd geht, in der hohlen Hand getragen und wie ein Stein nach seiner Beute geworfen wird. Man läßt ihn nach Mundy's Bericht namentlich auf Wachteln und ähnliches Wild von entsprechender Größe steigen. Unser Gewährsmann als Augenzeuge versichert, daß diese Jagdart eine ganz eigenthümliche Unterhaltung gewähre. Das wohlabgerichtete Raubvögelchen reicht mit dem Kopf auf der einen Seite und mit dem Schwanz auf der andern Seite über die Hand hervor und sein Gefieder bleibt dabei sorgfältig geglättet. Auf zwanzig bis dreißig Ellen in die Nähe des Wildes gekommen, schleudert der Falkonier ihn wie einen Ball kräftig nach dem zu jagenden Thiere hin. Das Vögelchen gewinnt augenblicklich die Flügel und stößt mit größtem Muthe, nach Art des Habichts, auf seine Beute hernieder.

Von einigen Forschern und so auch von Jerdon wird bezweifelt, daß gerade der Muti zu solcher Jagd verwendet werde; die Beschreibung Mundy's läßt jedoch kaum einen Zweifel gegen die Richtigkeit dieser Angaben aufkommen, ganz abgesehen davon, daß gleiche Berichte schon von frühern Beschreibern gemacht worden sind.

* * *

Als die nächsten Verwandten der Edelfalken dürfen wir die Habichte ansehen. Sie gehören zu den raubfähigsten Gliedern der Ordnung, ja, sie übertreffen in gewisser Hinsicht die Edelfalken noch: es fehlt ihnen jedoch der Adel, welcher jene auszeichnet.

Die Familienkennzeichen der Habichte (Accipitres) liegen in dem gedrungenen Leibe mit etwas langem Halse und ziemlich kleinem Kopfe, in den kurzen abgerundeten Schwingen, dem sehr langen Schwanze und den hohen Läufen mit großen oder kleinen Fängen — denn die Länge der Zehen schwankt erheblich. Der Schnabel ist minder gewölbt und seitlich mehr zusammengedrückt als bei den Edelfalken, der Zahn gewöhnlich minder deutlicher und weiter nach hinten stehend; doch kommen auch hier Abweichungen vor. Der nackte Kreis ums Auge fehlt. Das Gefieder ist dicht und ziemlich weich, auf der Oberseite in der Regel dunkelblaugrau, auf der unteren lichter, oft dunkler gebändert. Im

Alter sind beide Geschlechter gleich gefärbt; die Jungen hingegen unterscheiden sich wesentlich durch das Gefieder von ihren Eltern.

Die Familie verbreitet sich über alle Erdtheile, ja selbst gewisse Sippen sind auf der ganzen Erde heimisch. Einzelne bewohnen ein sehr großes Gebiet, wenige scheinen beschränkt zu sein. Im Gegensatz zu den Edelfalken bewohnen die Habichte fast ausnahmslos die dichten Waldungen und halten sich hier möglichst verborgen, wie es ihr Strauchritterleben in des Wortes vollster Bedeutung erfordert. Auch sie sind begabte Geschöpfe, jedoch nicht in gutem Sinne. Mordgier und List sind ihre hervorstechenden Eigenschaften. Ihre leiblichen Begabungen lassen Nichts zu wünschen übrig. Sie fliegen rasch und ungemein geschickt, sind im Stande, ihre Richtung jählings in eine andere umzuändern und bewegen sich, fast nach Art der Marder, in den verschlungensten Gebüschen mit einer überraschenden Gewandtheit; doch meiden sie soviel als möglich die Höhen; ihr Flug geht meistens niedrig über der Erde hin. Auf dem Boden gehen sie auffallend gut, obgleich mit Zuhilfenahme ihrer Flügel; das Geäst dichter Bäume durchschlüpfen sie mit ungewöhnlicher Fertigkeit. Sie sind furchtbare Feinde aller Thiere, welche sie, wenn auch mit Mühe, bezwingen können. Ihre Jagd gilt ebenso gut den Säugethieren wie den Vögeln; sie verschmähen selbst Lurche nicht. Sie fangen im Fliegen, im Sitzen, im Laufen und im Schwimmen; sie verfolgen die einmal ins Auge gefaßte Beute mit einer Rücksichtslosigkeit ohne Gleichen. Ihre Mordgier läßt sie gar nicht selten ihre Sicherheit vergessen. Mit starken Thieren balgen sie sich oft lange in wüthendem Kampfe herum, bis ihnen der Sieg gelingt. Zuweilen büßen sie aber auch in solchen Kämpfen ihr Leben ein.

Unter sich halten die Habichte ebensowenig Freundschaft, als mit andern Thieren. Wahre Liebe, wie sie bei den übrigen Raubvögeln beobachtet wird, kommt bei ihnen nie vor. Das Weibchen frißt ohne Besinnen sein Männchen auf, die Mutter oder der Vater seine Kinder, und diese fallen, wenn sie stark genug sind, über ihre Eltern her. Nur wenn sie ihre Raubsucht vollständig befriedigen können, halten sie Frieden innerhalb der Familie im gewöhnlichen Sinne des Worts.

Die Vermehrung der Habichte ist leider eine verhältnißmäßig starke. Das Gelege besteht aus einer beträchtlichen Anzahl von Eiern. Der Horst wird stets auf Bäumen angelegt und, wie es scheint, immer selbständig errichtet. Einzelne Arten verzieren ihn sehr hübsch durch grüne Reiser, welche sie unter Umständen wiederholt erneuern. Angriffe gegen die Brut versuchen sie mit größtem Muth abzuwehren: sie stoßen dann furchtlos selbst nach dem Menschen.

Alle Habichte sind schädliche Vögel, welche die rücksichtsloseste Verfolgung nothwendig machen. Hinsichtlich der Edelfalken läßt es sich entschuldigen, wenn man ein gutes Wort einlegt: — den Habichten Fürsprecher zu sein, würde als Frevel an der übrigen Thierwelt erscheinen. Man hat zwar auch sie abgerichtet und aus einzelnen schätzbare Baizvögel gewonnen: im allgemeinen aber ist nicht einmal dieser Nutzen so hoch anzuschlagen, als es vielleicht scheint; denn das störrische Wesen dieser Vögel macht die Abrichtung sehr schwierig und nur selten belohnend.

Im Käfig sind die Habichte unausstehliche Geschöpfe. Ihre Freßgier, ihre Unverträglichkeit, ihre Mordlust machen die Haltung schwer, ein Zusammensperren mit andern Vögeln unmöglich. Sie werden um so verhaßter, je genauer man sie kennen lernt.

Ein eigenthümlicher Vogel Südamerikas verdient insofern die erste Stelle, als er gewissermaßen ein Uebergangsglied ist von den Edelfalken zu den Habichten. Man hat ihn seiner laut schallenden Stimme halber Lachhabicht genannt; sein wissenschaftlicher Name ist Herpetotheres cachinnans. Die Kennzeichen der Sippe, welche er bildet, sind ein kräftiger Rumpf, ein verhältnißmäßig großer, durch die reiche Befiederung noch größer erscheinender Kopf, mäßig lange Flügel, welche in der Ruhe bis zur Schwanzmitte reichen, mit ziemlich stark verschmälerten, spitzen Handschwingen,

unter denen die dritte und vierte die längsten sind, der ziemlich lange, an den äußern Federn etwas verkürzte Schwanz, mittelstarke und mittelhohe Läufe mit kleinen Zehen und auffallend kurzen und dicken Krallen, sowie endlich ein sehr hoher, seitlich stark zusammengedrückter, kurzer Schnabel mit dickem Haken am Oberkiefer und niedrigem Unterkiefer, dessen Spitze abgestutzt und dadurch zweizackig geworden ist. Die Augengegend ist nackt, der übrige Leib mit sehr langen, zugespitzten steifschäftigen Federn bedeckt. Verwandte Raubvögel, welche derselben Sippe zugezählt werden könnten, sind nicht bekannt.

Der Lachhabicht ist fast so groß wie sein europäischer Verwandter, aber von schwächerem Rumpf und dickköpfiger. Der Oberkopf bis zum Nacken ist blaßgelb, jede Feder fein schwarz geschäftet; die Zügel, die Wangen und der Nacken sind schwarz, das Mantelgefieder ist braun, mit lichten Federsäumen; die ganze Unterseite und ein Nackenband sind weiß, auf Brust und Schenkeln geht diese Farbe in das Röthliche über. Der Schwanz ist oben schwarz, auf der Unterseite weißgelb, mit sechs bis sieben grauen Binden und weißlichem Endrande. Die Innenfahne der braunen Schwingen ist auf rothgelb bis weißem Grunde mit schmalen braunen Querbinden besetzt. Das Auge ist rothgelb, der Schnabel schwarz, die Wachshaut und die Beine sind gelb. Die Länge beträgt 20 Zoll, die Fittiglänge 11½, die Schwanzlänge 8½ Zoll. Der Lauf wird 2½ Zoll hoch.

Azara, d'Orbigny und Schomburgk berichten über die Lebensweise dieses sonderbaren Vogels. Wir erfahren von ihnen, daß er weit über Südamerika verbreitet, an der Küste jedoch verhältnißmäßig selten ist, überall vorkommt, aber nirgends sich häufig zeigt. Nach d'Orbigny findet er sich hauptsächlich an Waldrändern, gleichviel ob der Boden trocken oder wasserreich ist, und ebenso häufig an Flußufern. Man sieht ihn auf alten abgestorbenen Bäumen sitzen und vernimmt von ihm ein lachendes, auffallendes Geschrei, welches namentlich die Einbildungskraft der Indianer sehr beschäftigt. Sein Betragen kennzeichnet ihn als einen trägen Habicht, welcher ungern auffliegt, und wenn er es gethan, niemals weit weggeht, sondern sich höchstens dem nächsten Baume zuwendet und dort sich wieder niederläßt. Schomburgk bestätigt d'Orbigny's Angabe, daß man ihn niemals in der Luft schweben sieht. Die Nahrung besteht vorzugsweise aus Lurchen; doch verschmäht der Lachhabicht Vögel keineswegs, und wahrscheinlich wird er auch Säugethiere bedrohen; d'Orbigny vermuthet, daß er selbst Fische fressen dürfte. Der Horst wird nach Schomburgk auf nicht allzu hohen Bäumen aus Reisig angelegt; weitere Angaben über das Fortpflanzungsgeschäft sind mir nicht bekannt. Sonderbar genug ist die in Paraguay verbreitete Meinung der Indianer, daß das Gelächter unseres Vogels, welches keineswegs angenehm sein soll, die baldige Ankunft eines großen Fahrzeuges verkünde. Selbst die eingebornen Spanier wollen von dieser Sehergabe des Lachhabichts überzeugt sein.

Der doppelzähnige Habicht (Harpagus bidentatus) besitzt die Gestalt der Edelfalken mit verhältnißmäßig kleinem Kopf, langem breiten Schwanz und kurzen Flügeln. Das Merkwürdigste ist der Schnabel, hinter dessen hakiger Spitze noch ein tiefer Ausschnitt bemerkbar wird und dessen abgestutzter Unterschnabel jederseits neben der Spitze zwei scharfe Zähne hat. Im Fittig ist die dritte Schwinge die längste; die Läufe sind ziemlich kurz, die Mittelzehen von gleicher Länge wie sie. Auch diese Sippe ist auf Südamerika beschränkt und nur durch zwei Arten vertreten. Beide werden in Brasilien Gaviao, von den Indianern Guianas aber Umoi genannt.

Der doppelzähnige Habicht ist 13½ Zoll lang und 26 Zoll breit; der Fittig mißt 8 Zoll, der Schwanz 6 Zoll. Das Gefieder ist auf der Oberseite schwarzgrau mit metallischem Schimmer, auf der Unterseite rothbraun mit schmalem weißlichen Kehlstreifen und weißem Steiß. Die Schwingen sind schwarz mit hellbräunlichen Querbinden, welche in der Innenfahne reinweiß werden. Der oben schwarze, unten bräunliche Schwanz zeigt drei breite graue Querbinden. Das Auge ist hell karmin-

roth, die Wachshaut grüngelb, der Schnabel schwarzgrau, der Fuß schön rothgelb gefärbt. Junge Vögel sind auf der Oberseite braun, auf der Unterseite weiß, zartbraun oder rothbraun gewellt.

In allen Waldungen des größten Theiles von Südamerika ist dieser Habicht ziemlich häufig. Er sitzt hier nach Art seiner Verwandten einsam im Schatten einer dichten Laubkrone und lauert auf Beute, vorzugsweise auf Vögel, welchen er eifrig nachjagt. Er ist, nach Tschudi, kühn und tapfer und wagt sich sogar an Thiere, welche größer sind als er selbst; deshalb wird er von den Indianern am meisten gefürchtet. Die Hartnäckigkeit, mit welcher er ihrem Federvieh nachstellt, ist so groß, daß er die Umgegend einer Niederlassung nicht eher verläßt, als bis das letzte Huhn seine Beute geworden ist. Dabei ist er, wie unser Habicht, so listig und klug, daß er nur selten erlegt wird. Im Nothfall begnügt er sich übrigens auch mit Kerbthieren; nach Burmeister's Ansicht scheinen diese namentlich die Nahrung der jüngeren, im Vogelfang noch nicht besonders geschickten Räuber zu bilden. Den Horst findet man auf hohen Bäumen. Das Gelege besteht aus drei bis vier dicht rothbraun getüpfelten Eiern, welche denen unserer Baumfalken sehr ähnlich sind.

Auf diese Ausländer mag unser Sperber folgen. Er ist das in Europa nur allzuhäufige Mitglied einer Sippe, welche über die ganze Erde verbreitet ist. Ein gestreckter Leib mit kleinem Kopf und zierlichem, sehr scharfhakigen Schnabel, kurzen Flügeln, langem, gerade abgeschnittenen Schwanz und sehr hohen schwachen Läufen mit dünnen, langen, äußerst scharf bekrallten Zehen sind die hauptsächlichsten Merkmale der Sperber. Das Gefieder ist bei den Alten und Jungen sehr übereinstimmend gefärbt und gezeichnet.

Der Sperber oder Finkenhabicht, der Schwalben-, Sperlings-, Vogel-, Berg-, Stockstößer, Sprinz, Schmirn und wie er sonst noch heißt (Nisus communis) ist 1 Fuß lang und 2 Fuß breit; der Fittig mißt 7⅔, der Schwanz fast 6 Zoll. Das bedeutend größere Weibchen ist um reichlich 3 Zoll länger und um 5 Zoll breiter. Bei den alten Vögeln ist die ganze Oberseite schwärzlichaschgrau, die Unterseite weiß mit rostrothen Wellenlinien und Schaftstrichen von rostrother Farbe, welche beim Männchen gewöhnlich lebhafter ist, als beim Weibchen. Der Schwanz ist fünf- bis sechsmal schwarz gebändert und an der Spitze weiß gesäumt. Die jungen Vögel sind oben graubraun, unten weiß, an Kehle und Vorderhals braun in der Länge gestreift, an Bauch und den Schenkeln quer gefleckt. Der Schnabel ist blau, die Wachshaut gelb, die Iris lebhaft oder goldgelb, der Fuß blaßgelb.

In Europa scheint der Sperber nirgends zu fehlen, und auch im größten Theile Mittelasiens dürfte er Standvogel sein. Im Winter streicht er im Lande umher, wandert auch wohl gelegentlich über das mittelländische Meer hinweg und zeigt sich dann in Nordafrika. Das Gleiche gilt für Indien; hier ist er nach Jerdon ein regelmäßiger Wintergast, welcher Anfangs Oktober erscheint und Ende Februars oder Anfangs März wieder weggeht. In Europa ist er nirgends selten; doch glaube ich gefunden zu haben, daß er in Deutschland häufiger vorkommt, als im Süden, in Spanien z. B. Er bewohnt Waldungen aller Art, namentlich Feldgehölze, am liebsten solche in bergigen Gegenden.

Unter den verwandten Raubvögeln sind der Sperber und seine Sippschaftsgenossen die gewandtesten und vielleicht die muthigsten. Im übrigen besitzen sie alle Eigenschaften, welche die bevorzugten Mitglieder der Familie zeigen. „Der Sperber hält sich", sagt mein Vater, welcher ihn sehr ausführlich und genau beschrieben hat, „den größten Theil des Tages verborgen und kommt nur zum Vorschein, wenn er rauben will. Ungeachtet seiner kurzen Schwingen fliegt er leicht, schnell und sehr gewandt; sein Gang dagegen ist hüpfend und ungeschickt."

„Er ist ebenso scheu wie dreist und ohne Furcht vor größeren Vögeln. Bechstein schreibt dem Männchen und Naumann dem Weibchen eine größere Beherztheit zu; aber Beide irren: eins ist so

muthig, wie das andere. Freilich hat das Weibchen mehr Stärke und kann einen Kampf mit Glück bestehen, in welchem das Männchen unterliegen müßte. So sah ich ein merkwürdiges Schauspiel vor meinem Fenster. Ein Sperberweibchen hatte einen Sperling gefangen, und ihn hinter den Zaun meines Gartens, kaum zehn Schritte von meiner Wohnung, getragen, um ihn hier zu verzehren. Ich bemerkte Dies aus meinem Fenster und ließ es ruhig geschehen. Als es noch nicht halb fertig war, kam eine Krähe, um ihm die Beute abzunehmen. Sogleich breitete der Sperber seine Flügel aus und bedeckte damit seinen Raub. Als aber die Krähe zu wiederholten Malen auf ihn stieß, flog er auf, hielt den Sperling in dem einen Fange, wendete sich im Flug so geschickt, daß der Rücken fast der Erde zugekehrt war und griff mit dem freien Fange der Krähe so heftig in die Brust, daß diese abziehen mußte. Aber auch das Männchen zeigt gleiche Dreistigkeit, wie das Weibchen, und kommt, wie dieses, in die Dörfer."

Man kennt sehr viele Beispiele, daß Sperber im Innern von Häusern oder selbst von Wagen gefangen wurden: sie hatten ihre Beute bis dahin so gierig verfolgt, daß sie alles Uebrige vergaßen. Ganz neuerdings wurde erzählt, daß ein Sperber bei Verfolgung eines Vogels in einen in voller Fahrt begriffenen Eisenbahnwagen flog und hier gefangen wurde.

Der Sperber ist der fürchterlichste Feind aller kleinen Vögel; er wagt sich aber auch gar nicht selten an größere. Vom Rebhuhn an bis zum Goldhähnchen herab scheint kein Vogel vor seinen Angriffen gesichert zu sein, und kleine Säugethiere verschmäht er ebenso wenig. Seine Kühnheit ist zuweilen wirklich großartig. Es liegen Beobachtungen vor, daß er Haushähne angriff, und man hat wiederholt gesehen, wie er auf Hasen stieß. Doch schien es, als ob er sich dann nur einen Spaß machen wollte, diese furchtsamen Thiere zu ängstigen. Zuweilen wagt er sich aber auch an wehrhafte Geschöpfe. „Ich ging einst", sagt Naumann, „in meinem Wäldchen umher und sah einem Reiher nach, der ruhig und dicht über den Bäumen hin davonfliegen wollte. Plötzlich stürzte sich aus den dichten Zweigen eines der letzten Bäume ein Sperber hervor, packte den erschrockenen Reiher augenblicklich am Halse, und beide kamen nun mit gräßlichem Geschrei aus der Höhe herab. Ich lief sogleich hinzu, ward aber zu früh von dem Sperber bemerkt; er erschrak darüber und ließ den Reiher los, worauf dann jeder ruhig seine Straße zog. Wohl möchte ich wissen, was aus diesem ungleichen Kampfe geworden wäre, wenn ich beide nicht gestört hätte. Ob wohl der kleine tollkühne Räuber den Reiher überwältigt und wirklich getödtet haben würde?"

Mit seiner Klugheit verbindet der Sperber die größte List: er lauert förmlich auf die Vögel. Wenn er jagt, fliegt er regelmäßig ganz nah an den Gebüschen oder an Zäunen dicht über den Boden dahin, schwenkt sich plötzlich zwischen denselben hindurch, jagt der andern Seite entlang, macht von neuem eine Schwenkung und erscheint so immer urplötzlich in unmittelbarer Nähe vor seinem Wilde, schwingt sich hier jählings in die Höhe und stürzt blitzschnell unter die Harmlosen. Er jagt im Fliegen, nimmt die Vögel im Sitzen weg und verfolgt sie selbst laufend. „Ein von mir beobachtetes Sperbermännchen", sagt mein Vater, „verfolgte einen Sperling an einem Zaune. Dieser, wohl wissend, daß er im Fluge verloren gewesen wäre, lief immer durch den dünnen Zaun hin und her. Der Sperber verfolgte ihn hüpfend eine Zeit so schnell und so weit wie er konnte, bis er endlich, der fruchtlosen Jagd müde, sich auf einen Zwetschenbaum setzte und herabgeschossen wurde."

Alle kleinen Vögel kennen und fürchten ihren furchtbarsten Feind im hohen Grade. Die Sperlinge treibt, wie Naumann sagt, „die Angst vor ihm in die Mäuselöcher", und alle übrigen suchen sich in ähnlicher Weise zu retten, so gut ihnen Dies gelingen will. Manche verfahren dabei mit großer Klugheit. Sie beschreiben z. B. enge Kreise um Baumzweige oder Baumstämme, wobei ihnen der Sperber trotz seiner Gewandtheit doch nicht so schnell folgen kann, gewinnen hierdurch einen kleinen Vorsprung und schlüpfen dann blitzschnell in ein dichtes Gebüsch; andere werfen sich beim Erscheinen des Räubers platt auf den Boden, verharren regungslos und werden oft übersehen — kurz, jeder sucht sich nach besten Kräften zu retten. Nur im Sitzen fürchten die Vögel nach meines Vaters Beobachtungen den Sperber nicht: sie verweilen manchmal längere Zeit auf demselben Baume, welchen

er zum Ausruhen erkoren. Die gewandtesten unter dem kleinen Geflügel verfolgen den Wüthrich mit großem Geschrei und machen hierdurch andere Vögel aufmerksam und vorsichtig. Zumal die Rauchschwalben verleiden ihm oft die Jagd, und er weiß recht wohl, wie viel Schaden sie ihm zufügen; denn wenn sie ihm einmal nahe gekommen sind, schwingt er sich in die Höhe, schwebt noch einigemal im Kreise herum und fliegt dann dem Walde zu, sicherlich mit argem Groll im Herzen, daß ihm die Lästigen zu schnell sind. Bei seinen Angriffen stößt er nicht selten fehl; dafür nimmt er aber auch zwei Vögel auf einmal weg, wenn das Glück ihm hold ist. Die gefangene Beute trägt er einem verborgenen Orte zu, rupft ihr die großen Federn aus und verzehrt sie hierauf sehr gemächlich. Knochen, Federn und Haare gibt er in Gewöllen wieder von sich. Junge Nestvögel, namentlich solche, welche am Boden ausgebrütet werden, gehören zu seinem Lieblingsfutter; er verschont aber auch die Eier nicht. „Am 29. Mai", erzählt Hintz, „kam mein Hirte und sagte, daß er gestern ein Rebhuhnnest mit zweiundzwanzig Eiern gefunden; heute seien jedoch nur zwanzig darin gewesen, und er habe einen kleinen Sperber gesehen, welcher nicht weit vom Neste aufgeflogen wäre. Ich ging sogleich zur Stelle und fand noch neunzehn Eier im Neste. Nun stellte ich mich verdeckt an und stand kaum eine Viertelstunde, als ein Sperber ankam, sich beim Neste niedersetzte und gleich wieder davonflog. Es fehlte wieder ein Ei im Neste. Nach Verlauf einer Stunde kam er wieder und flog abermals mit einem Ei davon. Ungeachtet aller Aufmerksamkeit aber konnte ich nicht beobachten, auf welche Weise er die Eier fortschaffte, ob mit den Fängen oder mit dem Schnabel."

Die Stimme des Sperbers vernimmt man selten, gewöhnlich nur beim Horste. Sie ist ein schnell hintereinander ausgestoßenes „Ki ki ki" oder ein langsameres „Käk käk". Ersteres scheint der Warnungston zu sein.

Der Horst steht in Dickichten, selten hoch über dem Boden, aber möglichst gut verborgen, wenn thunlich auf Nadelbäumen, nahe am Stamme. Dürre Fichten-, Tannen- und Birkenreiser, welche nach obenhin feiner werden und eine geringe Vertiefung freilassen, bilden ihn. Gedachte Vertiefung, die Nestmulde, ist mit einzelnen Flaumenfedern des Weibchens belegt. Ende Mai's findet man drei bis fünf mäßig große, ziemlich glatte, dickschalige Eier von verschiedener Gestalt, Größe und Farbe, welche gewöhnlich auf kalkweißem, mehr oder minder graulichen oder grünlichen Grunde mit rothbraunen, lehmrothen und graublauen deutlich oder verwaschenen, großen und kleinen Flecken und Punkten besetzt sind, zuweilen sehr dicht, manchmal sehr vereinzelt. Das Weibchen brütet allein, sitzt sehr fest und bekundet eine außerordentliche Liebe zu den Eiern, verläßt sie, selbst wenn sie wiederholt gestört wurde, nicht und sucht Angriffe mit allen Kräften abzuwehren. Beide Eltern tragen den Jungen Nahrung in Fülle zu; doch nur das Weibchen ist im Stande, diese in entsprechender Weise zu zerlegen. Man hat beobachtet, daß junge Sperber, deren Mutter getödtet worden, bei vollbesetzter Tafel verhungerten, weil der Vater zu ungeschickt war, ihnen die Speise mundrecht zu machen. Auch nach dem Ausfliegen werden die Jungen noch lange von den Eltern gefüttert, geführt und unterrichtet.

Die größeren Edelfalken und der Habicht fressen den Sperber ohne Umstände, wenn sie seiner habhaft werden können; die kleineren Vögel bethätigen ihren Haß wenigstens durch Verfolgung. Der Mensch tritt dem überaus schädlichen Räuber überall feindlich entgegen, wo er ihn und sein verderbliches Treiben kennen gelernt hat. Der Sperber verdient keine Schonung, sondern die unablässigste und rücksichtsloseste Verfolgung. Man thut nicht zuviel, wenn man anräth, gegen ihn jedes Mittel anzuwenden. So denken jedoch nicht alle Leute. Bei vielen Völkern Asiens ist der Sperber heutigen Tages noch ein hochgeachteter Baizvogel und hat sich als solcher viele Freunde erworben. „Im südlichen Ural", sagt Eversmann, „wird er unter allen Falken am meisten zur Jagd gebraucht, wenn auch hauptsächlich nur zu solcher auf Wachteln. Man füttert die Jungen im Sommer auf, richtet sie ab, benutzt sie im Herbst zur Jagd und läßt sie dann wieder fliegen; denn es lohnt nicht, sie den Winter hindurch zu füttern, weil man im Frühjahr so viele Junge bekommen kann, wie man nöthig hat. Nur die größeren Weibchen werden zur Jagd aufgefüttert, die kleineren Männchen wirft man weg, weil sie nicht taugen." Ganz ähnlich ist es in Indien, wie wir durch Jerdon erfahren. Auch

hier ist er wie sein Vertreter, der Besra (Nisus virgatus) hochgeschätzt von allen Falkonieren. Beide werden oft im Raubvogelnetz gefangen und auf Rebhühner, Wachteln, Schnepfen, Tauben und besonders auf Meinas abgerichtet. Sie leisten namentlich im Dschungel gute Dienste und belohnen dadurch die große Mühe, welche ihre Abrichtung erfordert.

Ich meinestheils habe mich mit den zahmen Sperbern nie befreunden können: ihre Scheu, Wildheit und Gefräßigkeit hat mich abgestoßen. Von letzterer erzählt Lenz ein Beispiel, welches ich zum Schluß noch anführen will, weil es das Wesen des Vogels kennzeichnen hilft. „Vor einigen Jahren erhielt ich ein Sperberweibchen, welches einen Goldammer so wüthend in einen Dornbusch verfolgte, daß es sich darin verwickelte und gefangen ward. Sogleich band ich ihm die Flügelspitzen zusammen und setzte es in eine Stube, in der sich elf Menschen versammelten, die es mit funkelndem Blicke betrachtete; nun holte ich sechs junge Sperlinge, ließ einen davon laufen, der Sperber fuhr sogleich zu, packte und erwürgte ihn mit seinen Krallen, und blieb, unverwandt nach der Gesellschaft blickend, auf seiner Beute, die er kräftig zusammendrückte, sitzen. Wir gingen, da er nicht fressen wollte, weg, und als wir nach zehn Minuten wiederkamen, war der Sperling verzehrt. Ebenso ging es mit den zwei folgenden Sperlingen; den vierten aber hatte er, nachdem er ihn ebenso wüthend wie die vorigen erwürgt hatte, da wir nach zehn Minuten, die wir ihm jedesmal zum Fraße gönnten, wiederkamen, nur halb verzehrt; dennoch packte er eben so gierig jetzt auch den fünften, und wieder nach zehn Minuten den sechsten, ohne daß er sie, da sein Kropf schon gefüllt war, verzehren konnte."

Das Urbild der Familie, unser Habicht oder Stockfalk, Hacht-, Tauben-, Hühner-, Sperber- oder gepfeilter Falk, Doppelsperber, Hühnergeier, Hacht-, Stößer-, Stech- und Eichvogel (Astur palumbarius) verdient die Ehre, welche man ihm angethan hat, indem man eine ganze Familie nach ihm benannte. Er ist nicht blos dem Namen, sondern auch seinem Wesen nach der Habicht im eigentlichen Sinne des Worts. Die Kennzeichen der Sippe, welche er vertritt, sind wesentlich dieselben wie bei den Sperbern; doch unterscheiden sich die Habichte von diesen durch den gedrungenen Leib, den längeren Schnabel, den abgerundeten Schwanz und die stärkeren Füße, sowie endlich durch die Zeichnung des Gefieders je nach dem Alter.

Der Habicht ist ein großer Raubvogel von 1¾ Fuß Länge und 3½ Fuß Breite, bei 12 Zoll Fittig- und 8½ Zoll Schwanzlänge. Das bedeutend größere Weibchen wird um 5 Zoll länger und um reichlich 6 Zoll breiter. Im ausgefärbten Kleid ist der Oberkörper schwärzlich graubraun, mehr oder weniger aschblau überflogen, der Unterkörper weiß; die Federn sind mit braunschwarzen Schaftstrichen und Wellenlinien gezeichnet. Der Schnabel ist hornschwarz, die Wachshaut blaßgelb, das Auge hochgelb, der Fuß gelb. Im Jugendkleid ist der Oberkörper braun, jede Feder rostgelb gekantet und gefleckt, der Unterkörper rosträthlich, später rostweißlich, braun in die Länge gefleckt. Der Schnabel und das Auge, der Fuß und die Wachshaut sind bläßer als bei alten Vögeln.

Verbreitung und Aufenthalt des Habichts sind ziemlich genau dieselben, wie beim Sperber. Jener bewohnt vielleicht mehr nördliche Gegenden und ist festerer Standvogel als der Sperber. Er gehört schon im Süden Europas zu den Seltenheiten und kommt in Nordostafrika nach meinen Beobachtungen nur unregelmäßig und höchst einzeln vor. Dasselbe gilt für Asien. Im Süden dieses Erdtheils findet er sich nach Jerdon ständig, obwohl immer einzeln, nur im Himalaya, und wenn wirklich einmal einer in den Ebenen bemerkt wird, ist es ein Verirrter. Auch der Habicht liebt Wälder, welche mit Feldern und Wiesenflächen abwechseln; er kommt jedoch in größeren Waldungen häufiger vor, als in kleineren.

Nach meinem Dafürhalten ist die von meinem Vater vor nunmehr vierzig Jahren gegebene Beschreibung dieses Raubvogels noch nicht übertroffen; ich werde sie deshalb dem Nachfolgenden zu Grunde legen und nur hier und da neuere Beobachtungen, welche mir wichtig zu sein scheinen, einschieben.

Der Habicht ist ein einsames, ungeselliges Thier, welches sich nur in der Paarungs- und Brutzeit mit seinem Gatten zusammenhält. Er ist ein höchst ungestümer, wilder, dreister, schneller, starker und dabei listiger und scheuer Raubvogel. Sein Flug ist schnell, wenn er stößt, reißend, rauschend, außerdem oft schwebend; der lange Schwanz wird dabei gewöhnlich etwas ausgebreitet. Es ist angenehm zu sehen, wie der Vogel diese Bewegung ganz in seiner Gewalt hat. Jetzt steigt er rasch empor, schwebt einigemal umher, stößt plötzlich herab, fliegt mit der größten Sicherheit durch dichte Bäume hindurch und ist bald hoch, bald tief. Auf der Erde ist auch er ungeschickt; er hüpft gewöhnlich und geht nur selten. Die Stimme ist ein starkes, weithörbares, widriges Geschrei, welches jedoch nicht häufig vernommen wird. Aus Bosheit oder Verdruß schreit der Habicht langgezogen „Iwiä",

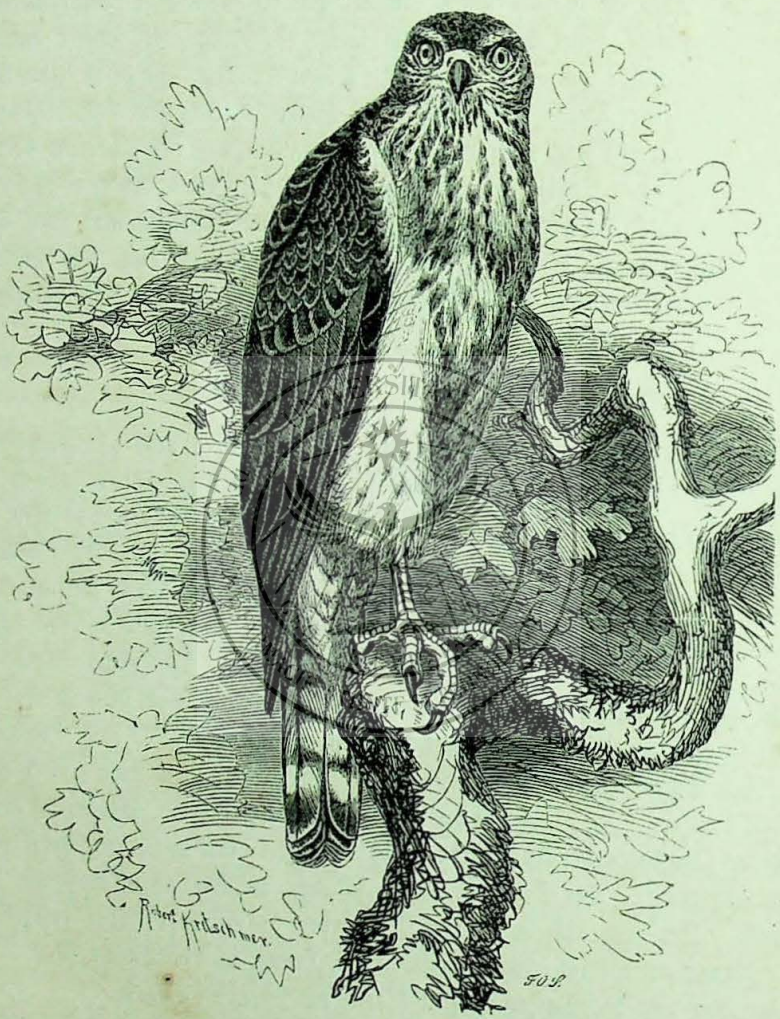

Der Habicht oder Stockfalk (Astur palumbarius).

aus Freude über einen Raub „Iwiä iwiä", oder bei der Paarung „Gäck gäck gäck", „Gick gick gick" und nachher schnell nacheinander „Kjak kjak"; in Furcht gesetzt, stößt er entweder das „Wiä wiä" oder ein leises „Wis wis" aus.

Man sieht den Habicht zu jeder Tageszeit in Bewegung, auch in den Mittagsstunden, welche die meisten übrigen Raubvögel der Ruhe widmen. Er durchstreift ein großes Gebiet ziemlich regelmäßig und kehrt dahin, wo er einmal glücklich war, längere Zeit hindurch tagtäglich zurück. Seine erstaunliche Gefräßigkeit zwingt ihn zu fast fortwährendem Jagen; er ist, wie der Sperber, selten wirklich befriedigt, sondern immer hungrig und wenigstens mordgierig. Seine Jagd gilt sämmtlichem Geflügel, von dem Trappen oder Auerhuhn an bis zu dem kleinen Finken herab, und

allen Säugethieren, welche er irgendwie bewältigen zu können glaubt. Er stößt auf den Hasen, um ihn umzubringen; er erhebt das bissige Wiesel vom Boden, wie er das Eichhörnchen vom Neste wegnimmt; er raubt im Fliegen, wie im Sitzen, den schwimmenden Vogel, wie das laufende Säugethier; er zieht seine Beute selbst aus ihren Versteckplätzen hervor. Ein ungeheurer Schrecken ergreift die Thiere, welche sich ihm gegenüber gefährdet wissen; er bemeistert sich ihrer oft so, daß sie starr sitzen bleiben und wie Naumann sagt, „schon unter seinen Klauen bluten, ehe sie sich noch entschlossen haben, die Flucht zu ergreifen oder sich platt an die Erde niederzudrücken". Seine Raubgier wird nur durch seine Frechheit überboten; seine Mordlust übertrifft die eine wie die andere: er kennt keine Schonung. Namentlich den Tauben jagt er fortwährend nach, und ein einziges Habichtspaar kann den reichsten Schlag binnen wenigen Monaten entvölkern. Die Tauben ergreifen, sobald sie den Habicht gewahr werden, eilig die Flucht; dieser aber stürzt in schiefer Richtung pfeilschnell hinter ihnen her und sucht eine zu ergreifen, indem er gewöhnlich von oben auf sie herabstößt. Dies geschieht ohne bemerkbare Flügelbewegung mit weit vorgestreckten Fängen und etwas eingezogenen Schwingen, aber mit einer solchen Geschwindigkeit, daß ein Rauschen entsteht, welches man auf hundert bis hundertundfunfzig Schritt weit hören kann. „Einstmals", erzählt mein Vater, „befand ich mich auf dem Felde und sah einen Habicht über einem hohen Berge umherschweben. Eine halbe Viertelstunde von ihm, tief im Thale, suchte eine Herde Tauben ruhig ihr Futter; kaum hatte sie der Habicht erblickt, als er in schräger Richtung wohl tausend Ellen weit herabschoß. Doch auch die Tauben hatten ihn sehr zeitig bemerkt; sie flogen möglichst schnell schon dem Schlage zu, als er die Hälfte des Wegs zurückgelegt hatte. Dies schien gegen seine Vermuthung zu sein; denn er war bei seinem Stoßen zu tief herabgekommen, als daß er den Tauben gleich war. Nun hob er sich wieder, flog mitten durch sie und griff nach einer, die aber durch eine geschickte Wendung dem Räuber entging und glücklich den Schlag erreichte."

Gelingt es ihm nicht, die Tauben durch Verfolgung zu erbeuten, so greift er zur List. „Auf meiner Herrschaft in Podolien", berichtet Graf Wodzicki, „wurden viele Tauben gezogen, und bald sahen wir die Taubenschläge überfüllt. Die große Anzahl der Tauben lockte bald alle Habichte und Falken der Umgegend herbei, da, wie bekannt, die Vögel sich gegenseitig über die Gefahr benachrichtigen, und sich auf dieselbe Weise zur Mahlzeit laden. Meine Tauben wurden aber auch so verfolgt und vermindert, daß sie nicht mehr ins Feld zu fliegen wagten und ihre Nahrung zwischen den Gebäuden suchten. Die Erfahrung und Klugheit der Tauben spornte die Raubvögel zu größerer List. Die Tauben verließen ihre Verstecke sehr selten und immer am Boden streichend, gingen auch nie weit vom Hofe weg. Dieses sonderbare Spiel dauerte über eine Woche. Die Raubvögel mußten den Kürzeren ziehen; nur zwei schlaue Habichte wußten durch ein verständiges Hegen alle Tage ihre Nahrung zu bekommen. Einer derselben saß stundenlang mit aufgesträubtem Gefieder auf einem Strohdache ziemlich versteckt, ohne sich zu rühren, mit eingezogenem Halse, offenbar die Stellung einer Eule nachahmend. Die Tauben wurden bald zutraulicher, setzten sich auf dasselbe Dach, und der Bösewicht rührte sich nicht; sobald aber die Vögel aus- oder einflogen, schoß er wie ein Pfeil auf sie los und verfehlte selten die Beute, mit welcher er jedesmal in die Baumgärten flog, wohl durch Erfahrung belehrt, daß in denselben kein Feuergewehr abgeschossen wird, weil die Gärten zwischen den Gebäuden liegen. — Der zweite Habicht, noch klüger, muthiger und durchtriebener als der vorige, kam jeden Tag um dieselbe Stunde, jagte die Vögel in den Taubenschlag und machte darauf eine förmliche Treibjagd. Er setzte sich nämlich auf die Einflugbrettchen, lief um den Taubenschlag herum, stellte sich dann mit ausgebreiteten Flügeln auf eine Seite des Taubenschlages, und schlug so lange an die Bretter desselben, auf derselben Stelle herumtanzend, bis er endlich eine Taube hinaustrieb, die er sogleich verfolgte."

Mit ebenso unermüdlicher Ausdauer wie den Vögeln stellt er auch den Säugethieren nach.

„Die jungen Hasen", sagt mein Vater, „überwältigt er leicht; die alten aber greift er ordentlich plannäßig an. Er stößt nämlich, wenn sich Lampe durch die Flucht zu retten sucht, zu wiederholten

Malen mit dem Schnabel auf denselben; und wenn der Hase dann verwundet und ermattet ist, greift er mit den Fängen zu, und tödtet ihn allmählich mit dem Schnabel und mit den Nägeln. Dieser Kampf dauert gewöhnlich lange, und ich weiß ein Beispiel, daß sich der Hase einige Zeit mit dem Habicht herumwälzte, ohne daß ihn dieser losgelassen hätte, ob er gleich oft unten zu liegen kam. Ein glaubwürdiger Freund von mir schoß auf dem Anstande einen Hasen und einen Habicht auf einen Schuß, während dieser auf jenen stieß."

Wenn der Habicht es haben kann, begnügt er sich übrigens durchaus nicht mit einer Beute, sondern mordet zunächst soviel Vögel, als er zu fangen vermag und frißt sie dann in Ruhe auf. So erzählt Audubon, daß er einmal mehrere Habichte als Begleiter eines großen Fluges von Wandertauben gesehen habe, von denen einer durch einen Schwarm von Schwarzvögeln (Quiscalus versicolor) abgezogen wurde. „Letztere flogen soeben über den Ohio. Der Habicht näherte sich ihnen mit Pfeilesschnelle. Die Schwarzvögel drängten sich so dicht an einander, daß ihre Schar einer dunkeln, die Luft durcheilenden Kugel ähnlich sah. Als er den Haufen erreichte, ergriff er sofort einen von ihnen, dann einen zweiten und hierauf einen dritten, vierten, fünften, erwürgte jeden einzeln so schnell als möglich und ließ ihn hierauf aufs Wasser fallen. So hatte er eine reichliche Beute gemacht, ehe die unglücklichen Vögel die rettende Waldung erreichen konnten. Sobald Dies geschehen war, gab er seine Jagd auf und schwebte in zierlichen Wendungen über dem Wasser dahin, um die Früchte seiner Betriebsamkeit aufzusammeln und dem Lande zuzutragen."

Es ist durchaus wahrscheinlich, daß die Ungeselligkeit des Habichts in seiner unglaublichen Raubgier ihren Grund hat. An Gefangenen haben wir Familienmord im weitesten Umfange beobachtet. Mein Bruder erzählt hierauf bezügliche Beispiele in seinen neuerdings erschienenen „Bildern und Skizzen aus dem Thiergarten zu Hamburg." „Im vorigen Frühjahr ließ ich für den hamburger Thiergarten ein altes Habichtsweibchen mit seinen zwei Jungen am Horste fangen und bezüglich ausheben. Ich brachte die Mutter mit ihren Kindern am Vormittage in einen großen Käfig; Nachmittags wollte ich der Alten Futter geben, bemerkte aber, daß sie sich bereits gesättigt hatte und zwar mit dem Fleisch und Blut ihrer eigenen Kinder. Ich fand das eine Junge halb aufgefressen und das zweite erwürgt! Wenige Tage später bekam ich ein Habichtspaar mit ebenfalls zwei Jungen. Ich steckte sie einzeln in besondere Behältnisse, fütterte sie reichlich und schickte sie nach ihrem Bestimmungsorte ab. Hier wurden sie mit einem schon darin befindlichen einjährigen Vogel derselben Klasse vereinigt. Dieser griff sehr bald die beiden Jungen an und verschlang sie, machte sich schließlich an die Alten, überwältigte und verzehrte auch diese, wurde aber selbst wieder von einem später dazu gesteckten Habichte verspeist. Ein mir befreundeter Förster hat mir versichert, daß er einst vierzehn Habichte in einem großen Behältnisse lebend gehalten habe, welche trotz reichlichen Futters einander nach fürchterlichen Kämpfen bis auf zwei aufgefressen hätten." Ich meinestheils kann diese Angaben noch insofern vervollständigen, als ich ihnen hinzufüge, daß in der Gefangenschaft der stärkere Habicht den schwächeren auffrißt, sei letzterer sein Gatte, sein Kind oder eins seiner Eltern. Daß er sich gegen andere Ordnungsverwandte nicht freundlicher beträgt, braucht kaum erst hervorgehoben zu werden. Der Habicht frißt jedes Thier, welches er fressen kann: er tödtet es wenigstens.

Ein unbeschreiblicher Haß begegnet ihm deshalb, sobald er sich sehen läßt. Namentlich die Krähen, welche er im Sitzen wohl zuweilen wegnehmen mag, sind unermüdlich in seiner Verfolgung und stoßen mit wahrer Todesverachtung nach ihm. „Ein Habicht", fährt mein Vater fort, „welcher von drei Krähen verfolgt wurde, griff zuweilen nach ihnen; sie wußten aber so geschickt auszuweichen, daß es ihm nie gelang, eine zu verwunden. Nachdem sie so eine Weile mit dem Habicht herumgeflogen waren, sah dieser in einer Entfernung von dreihundert Schritten Tauben auf einem Dache; sogleich eilte er hinzu, und stürzte sich in schräger Richtung über hundert und sechzig Ellen weit herab; aber er kam ohne Taube zurück. Die Krähen schienen über sein Stoßen ganz erstaunt. So lange er schwebte, konnten sie ihm sehr leicht folgen; als er aber zu stoßen anfing, war keine im Stande, ihn zu begleiten. Erst als er wieder emporkam, begannen ihre Angriffe von neuem. Sie jagten nun

den Habicht abermals einige Zeit herum, plötzlich fing dieser in wenig schräger, fast wagerechter Linie an zu stoßen, legte so eine Strecke von zweihundert Ellen zurück, fing eine Taube und flog mit ihr fort. Doch die Krähen bemerkten ihn sehr zeitig, und setzten ihm so hart zu, daß er sie fahren lassen, und jeden Versuch, eine andere zu fangen, aufgeben mußte."

Naumann sagt, daß es ihm zuweilen gelinge, eine der ihnen verfolgenden Krähen zu ergreifen; solche Fälle dürften jedoch selten vorkommen, weil die Krähen bei ihrer Jagd auf den Habicht stets mit größter Vorsicht zu Werke gehen. Nächst den Krähen stoßen unsere kleinen Edelfalken auf den auch von ihnen gehaßten Raubvogel, und die Schwalben machen sich regelmäßig ein Vergnügen daraus, ihn unter schallendem und warnenden Geschrei zu begleiten.

Der Horst wird auf den ältesten und höchsten Bäumen des Waldes angelegt, meist auf starken Aesten nahe am Stamme. Er ist sehr groß und flach, besteht unten aus dürren Aesten, weiterhin aus Reisern und wird oben mit grünen Tannen-, Fichten- und Kieferzweigen belegt, welche fortwährend erneuert zu werden scheinen. Die eigentliche Nestmulde, eine sehr seichte Vertiefung, ist gewöhnlich mit Flaumfedern des Brutvogels selbst ausgelegt. Der einmal gebaute Horst wird im nächsten Jahre von demselben Habichtspaare wieder benutzt; bisweilen hat dasselbe jedoch drei oder vier Horste, welche in geringer Entfernung von einander errichtet wurden, und wechselt unter diesen. Ein alter Horst wird jedes Jahr ausgebessert, erweitert und mit frischen Zweigen besteckt. Schon im März sieht man an schönen heiteren Tagen die beiden Gatten eines Paares in gleichmäßigen Drehungen sich emporschrauben, in der Absicht, ihre Liebesgefühle an den Tag zu legen. In der letzten Hälfte des April pflegt das Gelege vollständig zu sein. Es wird gebildet von zwei bis vier großen, mehr länglichen als rundlichen, in der Mitte sehr bauchigen Eiern, welche dick- und rauhschälig und auf grünlichweißem Grunde spärlich mit gelben Flecken bezeichnet, oft aber auch fleckenlos sind. Die Mutter brütet mit der größten Hingebung und verläßt das Nest auch nach wiederholter Störung nicht. Sie fliegt zuweilen nicht einmal auf, wenn man den Horst mit Hagel beschießt. Angriffe auf die Brut versuchen beide Gatten abzuwehren, und dabei beweisen sie einen Muth, welcher zuweilen förmlich in Tollkühnheit übergeht. Man hat beobachtet, daß sie mit großer Heftigkeit Menschen angriffen, welche an ihrem Nestbaum emporkletterten; ja, es ist wiederholt vorgekommen, daß ein Habicht während der Brutzeit, ohne eigentlich gereizt worden zu sein, Menschen und selbst Pferde anfiel. Die Jungen wachsen rasch heran, fressen aber auch unglaublich viel, und beide Eltern haben vollauf zu thun, ihren Heißhunger zu befriedigen. Der Horst wird dann zu einer wahren Schlachtbank. Beide Alten schleppen herbei, was sie finden, nach der Beobachtung eines durchaus glaubwürdigen Mannes unserer Bekanntschaft, sogar ganze Nester mit den in ihnen befindlichen Jungen, namentlich Drosseln- und Amselnester, welche sie ausgestöbert. Daß die stärkeren Nestjungen, wenn sie Hunger leiden, über ihre Geschwister herfallen und diese, wie behauptet worden ist, auffressen, dürfte kaum zu bezweifeln sein.

Des ungeheuren Schadens wegen, welchen der Habicht anrichtet und welcher sehr häufig den Menschen ganz unmittelbar betrifft, wird der tückische Räuber selbstverständlich eifrig verfolgt. Jedoch geschieht Dies leider noch in ungenügender Weise. Man gibt sich viel zu wenig Mühe, die Horste auszukundschaften und die Räuberbrut, so zu sagen, gleich im Keime zu ersticken; man stellt auch den alten Vögeln noch zu wenig nach. Ihre Jagd ist zwar nicht eben leicht, weil ihre Klugheit und List dem Jäger viel zu schaffen macht; um so besser belohnt sich der Fang oder eine kluge Benutzung des Hasses, welchen der Habicht gegen den Uhu an den Tag legt. Vor der Krähenhütte schießt man jenen ohne Mühe, vom Horste herab mit Sicherheit das brütende Weibchen, und auch in Netzen und Raubvogelfallen erbeutet man den listigen Schelm, wenn die Vorkehrungen gut getroffen sind, gewiß.

Ein gefangener Habicht ist für uns ein ebenso hassenswerther Vogel wie der freilebende. Seine Wildheit und Bosheit, seine Unverträglichkeit und Mordgier machen ihn uns bald im höchsten Grade widerwärtig. Dagegen wird der Habicht von allen Asiaten, welche noch die Baize betreiben, sehr geschätzt. In Indien ist er nach Jerdon der geachtetste aller Jagdfalken. „Die Baz, wie er in

Indien heißt, wird abgerichtet auf den Kragentrappen, auf Milane, auf Aasgeier, Enten, Scharben, Reiher, Ibisse, Hasen u. s. w. Zur Hasenjagd wird der Habicht mit Lederhosen gestiefelt, um zu verhüten, daß seine Füße von den Dornen zerrissen werden, wie es sonst gewöhnlich geschieht, weil der Hase regelmäßig den Räuber mit sich schleppt. Dieser greift nur mit einem Fuße zu und streckt den andern hinter sich aus, um Grashalme, Zweige und dergleichen zu ergreifen und so den Hasen festzuhalten. Er fliegt geradeaus auf seine Beute los, wenn diese aber nicht in einer entsprechenden Entfernung ist (etwa hundert bis zweihundert Ellen weit), gibt er die Jagd auf und kehrt entweder zu dem Falkonier zurück oder setzt sich auf einen benachbarten Baum oder bezüglich auf den Boden. Ein gut abgerichtetes Habichtsweibchen wird gewöhnlich mit 20 bis 50, ein Männchen mit 10 bis 30 Rupien bezahlt."

In Afrika werden unsere Habichte durch mehrere verwandte Vögel, welche man einem Mitgliede zu Liebe Singhabichte genannt hat, vertreten, jedoch glücklicher Weise nicht im bösen Sinne. Die Singhabichte (Melierax) unterscheiden sich von ihren europäischen Namensvettern durch schlankeren Leibesbau, schwächeren Schnabel, etwas längere Schwingen, abgerundeten Schwanz und höhere, stärkere Läufe mit verhältnißmäßig kürzeren Zehen und Krallen.

Im Süden des Erdtheils lebt, soviel bis jetzt bekannt, die größte Art dieser Sippe, der eigentliche Singhabicht (Melierax musicus), in Mittelafrika ein von ihm hauptsächlich durch geringere Größe abweichender Verwandter (Melierax polyzonus). Das Gefieder ist bei dem letzteren auf der Oberseite und an der Kehle und Oberbrust schiefergrau, auf dem Bauch, am Bürzel, an den Hosen und auf den großen Flügeldeckfedern auf weißem Grunde mit feinen aschgrauen Zickzacklinien gebändert. Die Schwingen sind braunschwarz, die Schwanzfedern von derselben Farbe, aber blässer, dreimal in die Quere gebändert und weiß zugespitzt. Die Farbe der Iris ist ein schönes Braun, der Schnabel ist dunkelblau, die Wachshaut und die Füße sind lebhaft orangenfarbig. Die Länge des Männchens beträgt 1 Fuß 7 Zoll, die Breite 3 Fuß 2 Zoll, die Fittiglänge 11⅔ Zoll, die Schwanzlänge 8⅓ Zoll; das Weibchen ist um etwa 1½ Zoll länger und um 2 Zoll breiter. Im Jugendkleide ist das Gefieder auf der Oberseite braun, auf der Unterseite auf weißem Grunde hellbraun in die Quere gebändert. Die Seiten des Kopfes und ein breites Brustband zeigen dieselbe Färbung. Der Singhabicht zeigt im wesentlichen dieselbe Färbung und auch eine ähnliche Farbenvertheilung.

Le Vaillant, der Entdecker des durch ihn sehr berühmt gewordenen Raubvogels, gibt an, daß der Singhabicht in der Kafferei und den benachbarten Ländern ziemlich häufig vorkomme, auf einzeln stehenden Bäumen sich aufhalte, Hasen, Rebhühner, Wachteln, Ratten, Mäuse und andere Thiere jage, ein großes Nest baue und dasselbe mit vier reinweißen rundlichen Eiern belege. In diesen Angaben würde nichts Merkwürdiges zu finden sein, wenn Vaillant ihnen nicht hinzufügte, daß der männliche Singhabicht seinen Namen verdiene durch ein ziemlich ausführliches Liedchen, welches er, wenn auch in sonderbarer Weise, oft stundenlang fast ununterbrochen vortrage. Ich kenne die Angaben späterer Reisenden, welche von demselben Vogel berichten, nicht und vermag daher nicht zu entscheiden, ob die Vaillant'sche Angabe wörtlich zu nehmen ist; wohl aber kann ich versichern, daß ich bei seinem nördlichen Verwandten, welchen ich vielfach beobachten konnte, niemals von Gesang Etwas gehört habe: ein langgezogener Pfiff war Alles, was ich vernahm. Es wird zur Kennzeichnung der Sippe dienen, wenn ich hier wiederhole, was ich über diesen nördlicheren Singhabicht in meinen „Ergebnissen einer Reise nach Habesch" früher bekannt gemacht habe. „Unser Vogel findet sich südlich des 17. Grades in allen Steppenwaldungen sehr zahlreich. Im Urwalde ist er seltener; doch auch hier wird man ihn auf keiner Jagd vermissen. Seine Lieblingsplätze sind einzelnstehende Bäume in der Steppe, von denen er nach allen Seiten hin eine freie Ausschau hat. Hier verweilt er fast den ganzen Tag.

Sein Gebiet ist klein; denn in den eigentlichen Steppengegenden wohnt Paar bei Paar, und jedes muß sich mit einem Umkreise von sehr geringem Durchmesser begnügen."

„Nur äußerlich hat der Singhabicht entfernte Aehnlichkeit mit seinem deutschen Namensvetter; in Geist und Wesen unterscheidet er sich von diesem durchaus. Er ist ein träger, langweiliger Vogel, welcher Nichts von der Kühnheit besitzt, die unseren Habicht zu einem so furchtbaren Feind aller schwächeren Wirbelthiere macht. Trägheit ist der Grundzug seines Wesens. Stundenlang sitzt er auf ein und demselben Flecke, und fast schläfrig überschaut er den nächsten Umkreis seiner Warte. Der Flug ist habichtartig, besitzt aber Nichts von der Raschheit und Gewandtheit, welche sein Verwandter unter allen Umständen zeigt. Die kurzen, abgerundeten Flügel werden langsam bewegt und hierauf längere Zeit ausgebreitet; dann gleitet der Singhabicht einige Ellen geradeaus durch die Luft, und hierauf folgen nun wieder einige Flügelschläge. Nach dem Aufbäumen nimmt er gewöhnlich eine ziemlich senkrechte Haltung an, zieht den Kopf ein und starrt gerade vor sich hin auf eine Stelle."

Rüppell gibt als hauptsächlichste Nahrung des Singhabichts Tauben und andere kleinere Vögel an, hat sich aber geirrt, oder wenn seine Angabe auf Beobachtungen beruht, durch einen Zufall täuschen lassen. Die Hauptnahrung des Vogels besteht hauptsächlich in Kerbthieren, Lurchen und kleinen Säugethieren. Nach meinen Erfahrungen bilden die Heuschrecken seine Haupt-, wenn nicht ausschließliche Speise. Neben ihnen jagt er hauptsächlich auf Mäuse; von diesen findet man gewöhnlich Ueberbleibsel in seinem Magen. Hartmann beobachtete, daß er Eidechsen fing, und diese Angabe stimmt mit meinen Erfahrungen durchaus überein. Auf Vögel habe ich ihn blos dann stoßen sehen, wenn das kleine Geflügel in dichten Schwärmen zu den Tränkplätzen zog, aber nur sehr selten gelang es ihm, aus dem Gewimmel einen zu ergreifen. Zum Flugfangen ist er viel zu täppisch, und niemals sieht man ihn eine der so unendlich häufigen Tauben nach Art unserer Habichte oder Sperber auf große Strecken hin verfolgen. Schon Nager von der Größe eines Eichhörnchens behelligt er nicht mehr, mit dem Erdeichhörnchen z. B. lebt er im tiefsten Frieden. Seinen Horst habe ich nicht aufgefunden; frisch ausgeflogene Junge aber traf ich zu Anfang der großen Regenzeit, im August und September an.

In der Gefangenschaft habe ich ihn nicht, dafür aber einen seiner nahen Verwandten (Melierax — Micronisus — monogrammicus) kennen gelernt. Er war ein ungemein netter, zierlicher, friedfertiger und bescheidener Vogel, welcher mir viel Freude gemacht hat.

Ungefähr dieselben Länder Afrikas, in denen die Singhabichte wohnen, beherbergen den auffallendsten aller Habichte und einen der sonderbarsten Vögel überhaupt, welchen wir Schlangensperber nennen wollen. Sein wissenschaftlicher Name ist Polyboroides typicus. Der Vogel hat, soviel bis jetzt bekannt, nur noch einen einzigen Verwandten, welcher auf Madagaskar lebt. Ihn kennzeichnen ein sehr kleiner Körper und ein kleiner, nacktwangiger Kopf mit verhältnißmäßig sehr schwachem Schnabel, aber ungeheure Flügel, welche ebensowohl durch ihre Länge, als durch die große Breite sich auszeichnen, ein sehr großer, breiter, wenig abgerundeter Schwanz und sehr hohe, aber dünne Fußwurzeln mit verhältnißmäßig kurzen Zehen. Das Gefieder ist auf der Oberseite, am Vorderhalse und an der Brust dunkelaschblau, die Handschwingen sind schwarz, die Oberarmschwingen grau, mit einem runden schwarzen Flecken vor der Spitze; die Steuerfedern sind schwarz, weiß zugespitzt und ungefähr in der Mitte ihrer Länge durch eine breite weiße Querbinde gezeichnet. Der Bauch, die Hosen und die Schwanzdeckfedern sind auf weißem Grunde zart schwarz gebändert. Das Auge ist braun, der Schnabel schwarz, der Fuß citronengelb, die Wachshaut und die nackte Stelle ums Auge sind hellgelb. Die Länge des Männchens beträgt nach eigenen Messungen 1 Fuß 11½ Zoll, die Breite 4 Fuß 4 Zoll; der Fittig mißt 16 Zoll, der Schwanz 11 Zoll. Die Fußwurzel ist 3¼ Zoll, die Mittelzehe nur 1½ Zoll lang.

Im Ost-Sudahn gehört der Schlangensperber durchaus nicht zu den häufigen Vögeln. Man begegnet ihm nur zuweilen im lichteren Walde, jedoch nie weit von Gewässern. Der große Vogel fällt augenblicklich auf. Wenn er fliegt, kann man ihn leicht für einen Adler halten; denn er besitzt Flugwerkzeuge, welche einen solchen bequem durch die Lüfte tragen können. Mit langsamen, trägen Flügelschlägen sieht man ihn von einem Baume zum andern fliegen. Er ist scheu und vorsichtig, lebt einsam und scheint das mürrische Wesen anderer Lurchfresser zu theilen. Ich fand in dem Kropfe des von mir erlegten ein paar Eidechsen; andere Beobachter erfuhren, daß er auch auf Frösche Jagd macht. Nach Jules Verreaux zeigt der Schlangensperber eine Gelenkigkeit in seinen Fängen, welche ohne Beispiel dasteht. Die Fußwurzel ist nämlich in ihrem Knie- oder richtiger Fersengelenke nicht blos nach vorn, sondern auch nach hinten beweglich, und diese Begabung wird von dem sonderbaren Vogel bei seiner Jagd auf Lurche in der ausgiebigsten Weise benutzt. Er steckt seine Läufe in Sumpflöcher und dreht und wendet sie hier nach allen Richtungen mit überraschender Geschicklichkeit, bis es ihm glückt, seine Beute zu fassen. Die kurzen Zehen machen es ihm möglich, den Fuß auch in die schmalsten Erdspalten einzuführen und aus ihnen sich Frösche oder Eidechsen hervorzuholen, welche in ihren Schlupflöchern vor andern Raubvögeln vollständig geschützt sind. Daß der Schlangensperber übrigens kleine Vögel und Säugethiere, Spitzmäuse z. B., welche auf sumpfigem Boden leben, auch nicht verschmäht, hat Verreaux ebenfalls beobachtet. Weiteres über das Leben dieses höchst eigenthümlichen Vogels weiß ich leider nicht mitzutheilen.

* * *

Die größten Raubvögel, welche selbst erworbene Beute genießen und nur ausnahmsweise Aas angehen, werden Adler genannt. Man begreift unter diesem Namen übrigens sehr verschiedenartige Vögel und würde deshalb keinen Fehler begehen, wenn man sie in mehrere Familien zertheilen wollte. Andrerseits freilich läßt sich nicht verkennen, daß auch die am weitesten aus einander stehenden Formen durch Uebergangsglieder vermittelt werden, wodurch also eine Zusammengehörigkeit der gedachten Raubvögel gewissermaßen bewiesen ist.

Die Adler (Aquilae) sind große oder sehr große Vögel von gedrungenem Leibesbau mit mittelgroßem, durchaus befiederten Kopf und starkem, an der Wurzel geraden, erst gegen die Spitze hin gekrümmten Schnabel, dessen Oberkiefer keinen Zahn besitzt, dafür aber an der betreffenden Stelle ausgebuchtet ist, und dessen Wachshaut nicht vom Gefieder verdeckt ist. Die Fußwurzeln sind mittellang, stets kraftvoll, oft nur wenig, oft wiederum bis zu den Zehen herab befiedert. Diese selbst sind stark, von mittelmäßiger oder bedeutender Länge und immer mit großen, sehr gekrümmten, spitzigen Nägeln bewehrt. Die Flügel erreichen bei einigen das Ende des Schwanzes, bei andern nur dessen Wurzeltheil. Sie erscheinen stets abgerundet, weil die vierten oder fünften Schwingen fast ohne Ausnahme die längsten sind. Der Schwanz ist groß, lang und breit, entweder gerade abgeschnitten oder zugerundet. Das Gefieder besteht aus großen, gewöhnlich zugespitzten Federn; es ist deshalb immer reich, zuweilen sehr weich, ausnahmsweise nur derb und hart. Bezeichnend für den Adler ist, daß die Federn des Hinterkopfs und Nackens sich entweder zuspitzen oder aber zu einer Holle verlängern. Das Auge ist groß, feurig; es erhält einen sehr kühnen Ausdruck dadurch, daß das Augenbrauenbein gewöhnlich weit hervortritt, wodurch das Auge tiefer zu liegen kommt.

Die Adler bewohnen die ganze Erde; gewisse Theile derselben beherbergen jedoch eigene Sippen der Familie, welche in andern Gegenden nicht gefunden werden. Die Verschiedenheit der Gestalt läßt erwarten, daß nicht alle Arten dieselben Wohnorte haben. Auch die Mehrzahl der Adler lebt und jagt im Walde; einzelne Arten sind Gebirgs- und bezüglich Felsenbewohner; andere sind an das Wasser gebunden und leben entweder an der Küste des Meeres oder an Seen und Flüssen; einige finden selbst in freien Steppen ihre Heimat. In der Nähe des Menschen siedeln sich die Adler nur selten an: ihr eigentlicher Wohnsitz muß möglichst unbehelligt sein. Von ihm aus unternehmen sie aber weite

Ausflüge, und gelegentlich dieser kommen sie oft genug in unmittelbare Nähe der Dorfschaften und rauben hier, wenn sie sich nicht verfolgt sehen, zuweilen vor den Augen ihres gefährlichsten Gegners. Die nordischen Arten sind größtentheils Wandervögel, alle wenigstens Strichvögel, welche außer der Brutzeit im Lande umherschweifen.

Auch die Adler lieben Gesellschaften ihres Gleichen nicht; während des Sommers wenigstens dulden sie in ihrem Gebiete kein zweites Paar. Vereinigungen kommen unter ihnen nur während ihrer Winterreise oder auf wenige Minuten gelegentlich einer für Viele ausreichenden Mahlzeit vor: auf dem Leichnam eines großen Thieres z. B. Der Verband, in welchem Adler zusammenleben, ist selbst während der Winterreise ein lockerer. Die Thiere kommen an beutereichen Orten zufällig zusammen, gehen hier denselben Geschäften nach und erscheinen deshalb oft als Gesellschaft, während streng genommen jeder seinen eigenen Weg geht — selbstverständlich mit Ausnahme des Gatten eines Paares. Diese halten außerordentlich treu zusammen, und es unterliegt wohl keinem Zweifel, daß eine unter Adlern geschlossene Ehe für die ganze Lebenszeit währt. Mit andern Vögeln gehen die Adler ebenso wenig Verbindungen ein. Sie vereinigen sich zuweilen mit Geiern, Milanen und Bussarden, freundschaftlich aber durchaus nicht. Der gleiche Nahrungserwerb führt sie zusammen; ist ihm Genüge geleistet, so endigt die Vereinigung. Dagegen erlauben Einige kleinen Schmarotzern, wie wir sie nennen wollen, Finkenarten z. B., sich in dem Unterbau ihres Horstes Wohnung zu suchen. Aber auch diese Erlaubniß wird nicht freiwillig gegeben; von eigentlicher Duldung ist keine Rede. Der Adler gestattet dem Sperlingsvogel in seiner unmittelbaren Nähe zu wohnen, weil er sich unfähig fühlt, sich jenes zu bemächtigen. Die Gewandtheit des Zudringlings ist sein Schutzbrief vor der bedrohlichen Klaue des Gewalthabers. Doch wollen wir nicht in Abrede stellen, daß einzelne Adler zuweilen eine ähnliche Großmuth bekunden, wie sie der Löwe unter Umständen an den Tag legt. Die edelsten unter ihnen kennen die Mordsucht des Habichts nicht. Sie sind Räuber, aber sie sind stolze, edle Räuber: sie rauben, weil sie es müssen. Ganz das Gegentheil erfahren wir von den unedleren. Einige von ihnen tragen nicht umsonst den Namen Habichtsadler: sie ähneln den Habichten nicht blos in ihrer Gestalt, sondern auch in ihrem Wesen. Im allgemeinen machen die Adler ihrem Namen Ehre: sie sind wirklich edle Vögel. Unter den gefiederten Räubern gibt es wenige, welche höher begabt sind, als sie; nur die Edelfalken dürfen ihnen vielleicht vorausgestellt werden. Leibliche und geistige Begabungen sind ihnen in gleicher Weise zu Theil geworden. An Bewegungsfähigkeit stehen sie allerdings den Edelfalken und Habichten nach, aber auch nur ihnen. Ihr Flug ist ausgezeichnet schön; es fehlt ihm das Unruhige, welches der Flug des Edelfalken oder Habichts zeigt. Die Flügel werden, wenn es sich darum handelt, vom Boden aufzusteigen, gewaltig, aber verhältnißmäßig langsam bewegt; hat jedoch der Adler einmal eine gewisse Höhe gewonnen, so schwebt er mit ausgebreiteten Flügeln ungemein rasch dahin. Man sieht von ihm oft minutenlang nicht einen einzigen Flügelschlag, und dennoch entschwindet der geradeausziehende Vogel sehr bald dem Auge. An dem kreisenden bemerkt man, wie er durch Drehen und Wenden, durch Heben und Senken des Schwanzes sich steuert, wie er sich hebt, wenn er dem Winde entgegenschwebt und wie er sich senkt, wenn das Gegentheil stattfindet. Beim Angriff auf lebende Beute stürzt der gewaltige Vogel mit außerordentlicher Schnelle unter lautem hörbaren Rauschen hernieder, allerdings nicht schnell genug, um einen gewandt fliegenden Vogel zu ergreifen, aber immer noch rasch genug, um eine fliegende Taube einzuholen. Der Gang auf dem Boden ist ungeschickt; er besteht aus sonderbaren Sprungschritten, bei denen ein Bein um das andere bewegt wird, unter Zuhilfenahme der Flügel. Der Adler erscheint in laufender Stellung am unedelsten. Viel schöner nimmt er sich aus, wenn er aufgebäumt hat. Dann hält er sich senkrecht, wie ein sitzender Mann, und macht einen wirklich erhabenen Eindruck auf den Beschauer. Die stolze Ruhe seines ganzen Wesens prägt sich am deutlichsten im Sitzen aus.

Unter den Sinnen steht zweifelsohne das Gesicht obenan, wie schon das herrliche Auge bekundet. Nächstdem dürfte das Gehör wohl am entwickeltsten sein. Der Adler vernimmt außerordentlich fein

und gibt gegen starke Töne einen entschiedenen Widerwillen zu erkennen. Ueber den Geruch ist viel gesprochen, aber, wie ich meine, auch viel gefabelt worden. Er ist gewiß nicht wegzuleugnen; doch glaube ich, daß er keineswegs so hoch ausgebildet ist, als man behauptet hat. Das Gefühl, Empfindungsvermögen sowohl, als Tastfähigkeit, steht auf hoher Stufe, und Geschmack beweist jeder gefangene Adler, welchem verschiedene Nahrung vorgeworfen wird, in nicht verkennbarer Weise. Ueber den Verstand ist schwer ein richtiges Urtheil zu fällen; soviel aber ergibt die Beobachtung bald genug, daß auch der Geist als wohlentwickelt bezeichnet werden darf. Im Freileben zeigt sich der Adler außerordentlich vorsichtig und scheu da, wo er Gefahr vermuthet, dreist und frech da, wo er früher ungestraft raubte; er richtet also sein Betragen nach den Umständen ein. Andern Thieren gegenüber legt auch er zuweilen eine gewisse List an den Tag, und bei seinen Räubereien bekundet er eine beachtenswerthe Berechnung. In der Gefangenschaft hingegen schließt er sich nach kurzer Zeit dem Menschen an, welchen er früher ängstlich mied, und tritt mit ihm in ein Freundschaftsverhältniß, welches sehr innig werden kann. Wahrscheinlich würde man irren, wenn man annehmen wollte, daß dieses Verhältniß auf das Gefühl der Unterthänigkeit begründet sei; denn auch der gefesselte Adler ist sich seiner Kraft wohl bewußt und fürchtet sich durchaus nicht vor dem Menschen, falls dieser ihm feindlich entgegentreten sollte. Davon geben mir die gefangenen Adler unseres Thiergartens tagtäglich Beweise. Sie begrüßen mich mit freudigem Geschrei, wenn sie mich sehen; sie dulden es, daß ich mich in ihren Käfig begebe: sie ertragen aber durchaus keine Mißhandlung. Genau so benehmen sie sich ihrem Wärter gegenüber, während sie Fremde entweder nicht beachten, oder, wenn diese sich ihnen aufdrängen, ernst zurückweisen. Es ist wohl zu beachten, daß diejenigen Arten, welche wir Edeladler nennen, auch wirklich die edelsten sind. Der Name ist ihnen gegeben worden nach dem Eindruck, welchen ihre äußere Erscheinung hervorrief; dieser Eindruck aber wird bestätigt und verstärkt durch Beobachtung ihres Wesens. Bei ihnen sind wirklich die edeln und großartigen Eigenschaften besonders ausgebildet.

Der freilebende Adler nährt sich, wie im Eingange bemerkt, vorzugsweise von selbst erbeuteten Thieren, namentlich von Wirbelthieren; keine einzige Art aber von denen, welche ich kenne, verschmäht Aas, und es ist gänzlich unbegründet, wenn man behauptet hat, daß nur der Hunger den Adler zu solcher Speise zwinge. Er bevorzugt das lebende Thier, findet es aber sehr bequem, an einem bereits gedeckten Tische zu schmausen. Ein Kostverächter ist er überhaupt nicht; mit wenigen Ausnahmen ist ihm jedes höhere Wirbelthier genehm. Fische gehören, wie es scheint, zu einem beliebten Beigericht, während Lurche nur in wenigen Arten Liebhaber zu finden scheinen. Der Adler raubt im Sitzen, wie im Laufen und selbst im Fliegen, erhebt die Beute, welche er ergriff und trägt sie, falls er Dies vermag, einem bestimmten Futterplatze zu, um dort sie zu verzehren. Bei dem Angriff entfaltet er seine ganze Kraft und beweist dabei eine außerordentliche Erregung, welche in förmliche Wuth übergehen kann. Durch Widerstand läßt er sich selten oder nicht von dem einmal gefaßten Vorsatz abbringen: was er einmal ins Auge gefaßt hat, sucht er mit Hartnäckigkeit festzuhalten. Er greift muthig starke und große Thiere an und begnügt sich mit sehr kleinen und schwachen. Sein Erscheinen bedeutet, wie Naumann sehr richtig sagt, den Tod aller Thiere, welche ihm nicht zu schwer oder zu schnell sind. Die stärksten Arten erheben den bissigen Fuchs vom Boden oder nehmen den wehrhaften Marder vom Aste weg. Unter den Säugethieren sind blos die stärksten, größten und schwersten, unter den Vögeln die gewandtesten vor ihm gesichert. Ein abgerichteter Adler würde sich ohne Besinnen auf den Strauß stürzen und diesen unzweifelhaft umbringen: — fällt doch selbst der freilebende den Menschen an.

Die Fortpflanzung unserer nordischen Adlerarten fällt in die ersten Monate des Jahres. Die Standvögel unter ihnen horsten selbstverständlich früher als die Zugvögel, welche erst gegen den Mai hin bei uns eintreffen. Der Horst ist ein, im Verhältniß zur Größe des Vogels gewaltiger Bau, von sehr übereinstimmendem Gepräge. Er ist regelmäßig niedrig, aber sehr breit und seine Nestmulde flach. Starke Reiser, bei den größten Arten armsdicke Knüppel, bilden den Unterbau, feinere Reiser

den obern, Reiser, welche zuweilen mit weichen Stoffen ausgekleidet werden, die Nestmulde. Der Horst dient dem einen Adlerpaare mehrere Jahre nach einander, wird aber alljährlich neu ausgebessert und dabei vergrößert, sodaß er zuweilen auch zu bedeutender Höhe anwachsen kann. Sein Standort ist verschieden, in den meisten Fällen auf Bäumen, sonst auf einem möglichst unersteiglichen Felsvorsprunge, im Nothfalle auch auf dem flachen Boden. Das Gelege enthält ein einziges oder zwei, selten drei Eier, welche vom Weibchen allein bebrütet werden. Vor der Paarungszeit vergnügen sich auch die Adler durch prachtvolle Spiele in der Luft, und sie setzt das Männchen noch fort, während das Weibchen brütet. Die Jungen werden von beiden Eltern groß gefüttert. Sie leiden keinen Mangel; denn im Nothfall tragen ihnen die Alten von meilenweit her Futter zu. Nach dem Ausfliegen genießen auch sie eine Zeitlang sorgfältigen Unterricht; dann aber werden sie im eigentlichen Sinne des Worts in die Welt hinausgestoßen und führen nun mehrere Jahre lang ein unstetes Wanderleben, bis auch sie sich einen Gatten und später einen Nistplatz erworben.

Außer dem Menschen haben die Adler keinen Feind, welcher ihnen gefährlich werden könnte, wohl aber viele Gegner. Alle kleinen Falken, die Würger, Raben, Schwalben, Bachstelzen hassen sie und bethätigen dieses Gefühl durch Angriffe, welche zwar machtlos sind, die stolzen Räuber aber doch so arg behelligen, daß sie gewöhnlich die Weite suchen, um die lästige Rotte los zu werden. Der Mensch muß dem Adler feindselig entgegentreten; denn die meisten Arten fügen ihm nur Schaden zu. Doch gibt es unter ihnen einzelne, welche sich nützlich machen und Schutz verdienen.

Unter allen Adlern gehen uns drei in Gestalt und Wesen nahverwandte am nächsten an, weil sie in unserm heimatlichen Erdtheil leben: der Stein-, der Gold- und der Königsadler. Sie sind es, welche schon von Alters her sich berühmt und gefürchtet gemacht haben, sie sind die Adler in dem allgemein giltigen Sinne.

Die Sippe der Edeladler (Aquila), welche sie mit einigen anderen bilden, kennzeichnet sich durch kräftigeren Leib, großen, wohlgeformten Kopf, breite und lange Flügel, unter deren Schwingen die vierte die längste ist und welche bis zum Schwanzende herabreichen, durch einen gerade abgeschnittenen, mittellangen und breiten Schwanz und sehr starke, mittelhohe Ständer. Der Schnabel ist groß und lang, sein Oberkiefer schon auf der Wachshaut, besonders aber vor ihr stark gebogen, an der Schneide ziemlich ausgebuchtet. Das große Auge liegt tief unter dem weit hervorspringenden Augenbrauenbein. Die Zehen sind mittellang und stark, die Krallen groß, spitzig und stark gekrümmt. Das Gefieder ist reich und dicht, die Federn sind zugespitzt, namentlich am Hinterkopf und im Nacken verschmälert und verlängert; die Fußwurzeln sind bis zu den Zehen herab bekleidet.

Es ist nicht eben leicht, die drei oben genannten Edeladler mit kurzen Worten so zu kennzeichnen, daß eine Verwechselung unmöglich ist, — sind ja doch selbst die Forscher noch heutigen Tages wenigstens über zwei von ihnen verschiedener Ansicht. Wenn man die stolzen Thiere im Leben vor sich sieht, unterscheidet man sie allerdings ziemlich leicht; die Bälge aber sind durchaus nicht sofort mit Sicherheit zu erkennen. Ich hoffe, daß uns Nachstehendes genügen wird; Derjenige unter meinen Lesern, welcher Genaueres erfahren will, mag zu andern Werken greifen.

Der Steinadler, der gemeine, schwarze, braune, ringelschwänzige, der Stock-, Berg- und Hasen- oder Rauchfußadler (Aquila fulva) ist der größte und stärkste, auch gedrungen gebauteste unter seinen Verwandten. Seine Länge beträgt 2¾ bis 3 Fuß, die Breite 6⅔ bis 7 Fuß, die Fittiglänge 1 Fuß 10 Zoll bis 2 Fuß, die Schwanzlänge 13 bis 14 Zoll. Erstere Maße gelten für das Männchen, letztere für das größere Weibchen. Beim alten Vogel ist der Kopf und Hinterhals rostbraungelb, das übrige Gefieder sehr gleichmäßig dunkelbraun, der Schwanz an seiner Wurzelhälfte weiß, sodann schwarz gebändert oder gefleckt, an der Endhälfte schwarz. Die Hosen sind

braun, die Unterschwanzdeckfedern weiß; die Unterflügel zeigen einen großen weißen Flecken. Im Jugendkleide ist das Gefieder lichter, der Schwanz zur Hälfte weiß, und die Hosen sind sehr licht, oft ebenfalls weiß. Als besondere Kennzeichen des Steinadlers führt Naumann noch an, daß blos die mittelsten Schwanzfedern gleich lang, alle übrigen aber sanft abgestuft sind.

Der Goldadler (Aquila chrysaëtos) ist, wie man namentlich am lebenden Vogel bemerken kann, bedeutend schlanker gebaut und kleinköpfiger. Seine Flügel und der Schwanz sind länger; doch erreichen erstere das Ende des letzteren nicht. Das Männchen wird bei ihm 36, das Weibchen 38 Zoll lang, jenes 7¼ Fuß, dieses 7½ Fuß breit; der Fittig mißt ungefähr 28 Zoll, der Schwanz 13¼

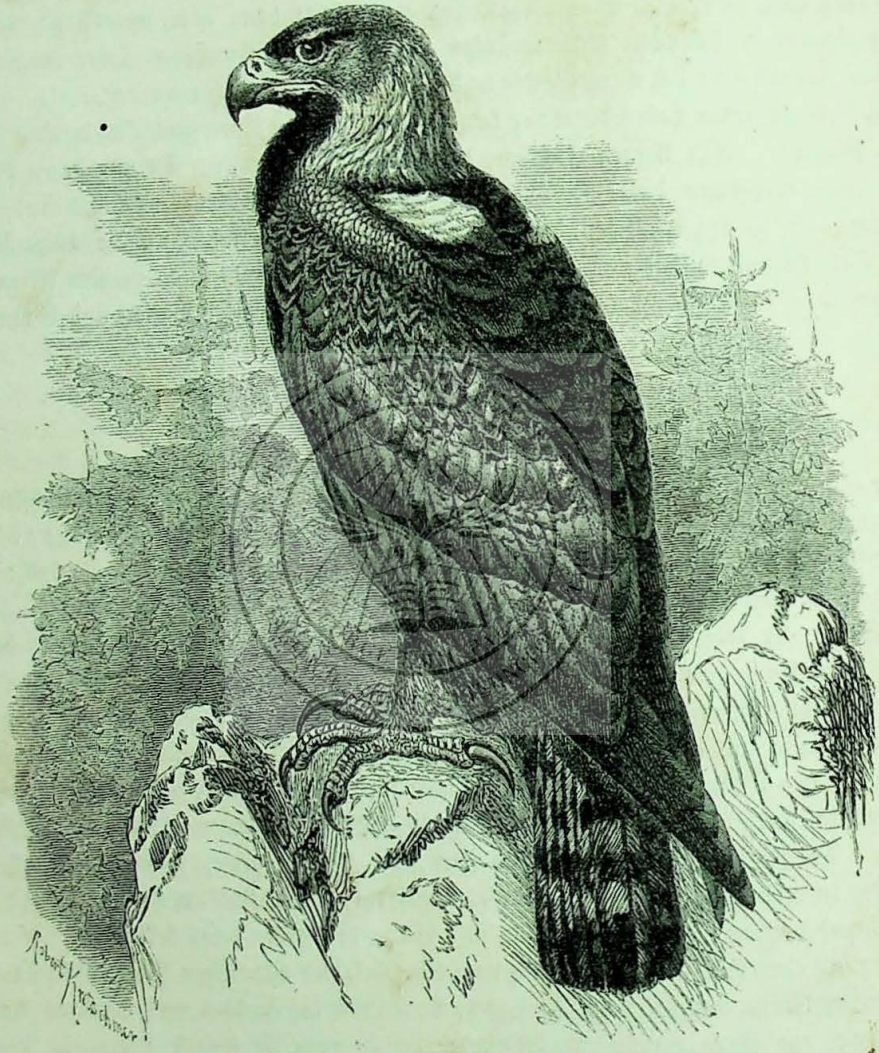

Der Goldadler (Aquila chrysaëtos).

bis 14¾ Zoll. Das Gefieder des alten Vogels ist durchgehends lichter, roströthlicher, als bei dem Steinadler, was sich namentlich auf der Brust, an den Hosen und Unterschwanzdeckfedern zeigt. In der Achselgegend steht ein weißer Flecken. Der Schwanz ist in allen Kleidern auf bräunlichaschgrauem Grunde mit unregelmäßigen breiten schwarzen Querbinden gezeichnet. Die Endbinde ist schmäler als bei dem Steinadler. Nur die beiden äußersten der Steuerfedern sind etwas verkürzt, alle übrigen gleich lang. Der Unterflügel ist stets sehr dunkel, oft gänzlich ohne Weiß. Der junge Goldadler unterscheidet sich hauptsächlich durch dunklere Färbung, den Mangel des weißen Schulterfleckens und den weniger lebhaft rostroth gefärbten Hinterkopf und Hals von den Alten.

Der Königs- oder Kaiseradler (Aquila imperialis) ist bedeutend kleiner als die genannten. Seine Länge beträgt nur 2½ bis 2¾ Fuß, die Breite 6 bis 6⅔ Fuß, die Fittiglänge 2 bis 2¼ Fuß, die Schwanzlänge 10 bis 12½ Zoll. Das Weibchen kommt also an Größe noch nicht ganz dem Männchen des Steinadlers gleich. Der Leib ist gedrungen, der Schwanz verhältnißmäßig kurz, die Flügel aber sind so lang, daß sie über die Schwanzspitze hinausreichen. Ein sehr tiefes ungleichmäßiges Dunkelbraun ist die Grundfarbe der alten Vögel. Der Kopf und Nacken sind rostbraungelb, ein großer Flecken auf den Schultern oder hintersten Flügelfedern ist reinweiß, der Schwanz über

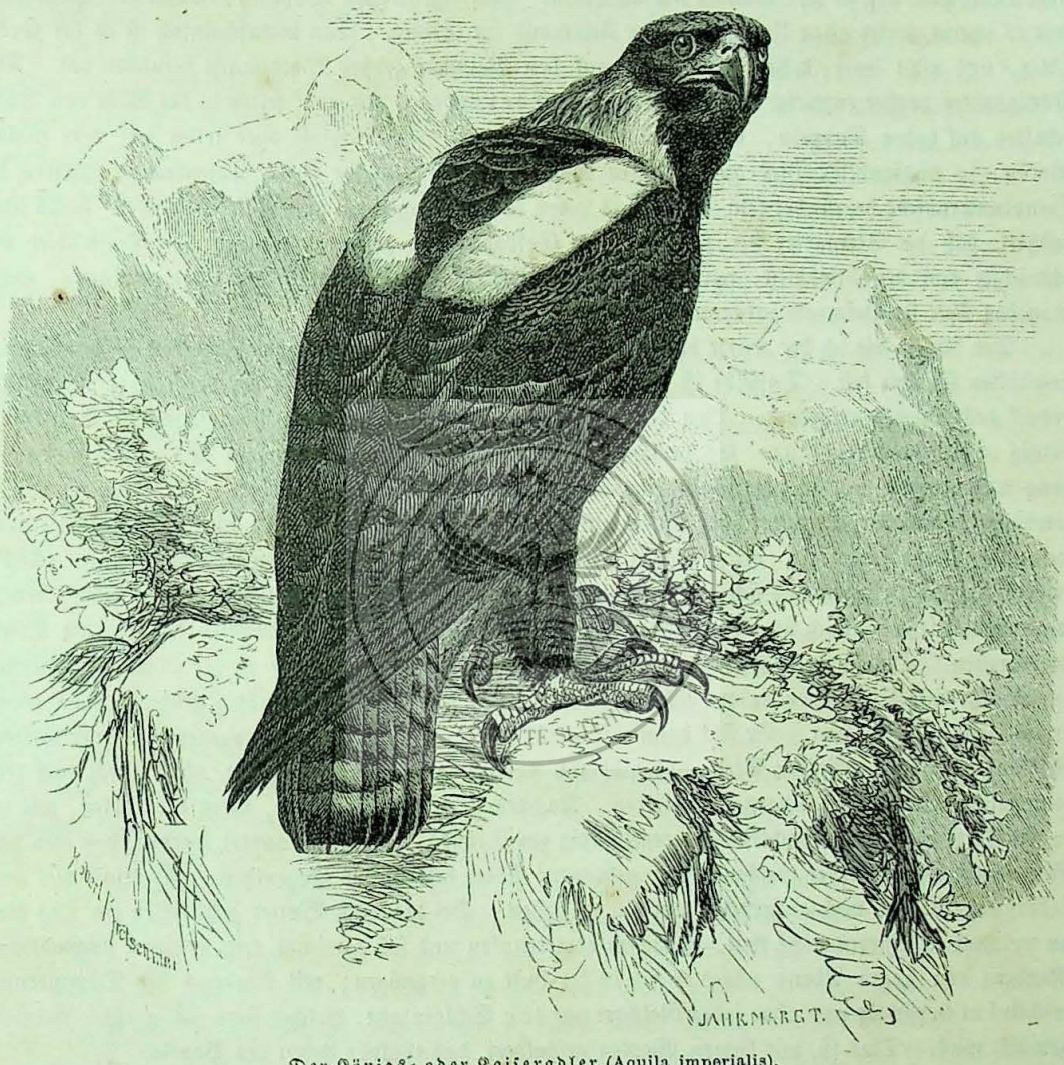

Der Königs- oder Kaiseradler (Aquila imperialis).

der nicht sehr breiten Endbinde auf aschgrauem Grunde schwarz gebändert. Im Jugendkleid unterscheidet sich der Königsadler durch sein fahlbräunlichgelbes, mit dunkelbraunen Längsflecken gezeichnetes Gefieder so auffallend von seinen Verwandten, daß er nicht verwechselt werden kann.

Stein- und Goldadler scheinen ziemlich dieselben Gegenden zu bewohnen; wenigstens sind wir der Zeit noch nicht im Stande, die Unterschiede anzugeben, welche sich hinsichtlich des Aufenthalts bemerkbar machen dürften. Man hat den einen wie den andern in allen Ländern Europas gefunden, da, wo es hohe Gebirge und große Waldungen gibt, gewiß. Außerdem sind beide in dem größten Theile Asiens und in dem Norden Amerikas beobachtet worden. Der Königsadler hingegen gehört dem Südosten unseres Erdtheils an. Er verbreitet sich von Ungarn und Galizien an durch alle nach

Osten hin gelegenen Länder bis zur Mongolei. Nach Süden hin erstreckt sich sein Verbreitungskreis bis Indien; hier hat Jerdon ihn als Brutvogel beobachtet.

Stein- und Goldadler sind Strichvögel; der Königsadler hingegen tritt jeden Winter eine Reise nach südlichen Ländern an. Gelegentlich dieser Wanderung erscheint er sehr regelmäßig in Griechenland und ebenso in Egypten oder von Nordasien aus in Indien. Jene sind Vögel des Gebirges, dieser bevorzugt die Ebene; deshalb begegnet man ihm häufig auch in baumlosen Steppen, welche die andern höchstens auf ihren Streifereien besuchen; wenigstens dürfen wir bis jetzt noch annehmen, daß sie hier niemals sich ansiedeln. Zum eigentlichen Wohnsitz erwählt der Steinadler, wie es scheint, unter allen Umständen eine Felswand im Gebirge; denn wahrscheinlich ist es der Goldadler, und nicht jener, dessen Horst man auf den Bäumen großer Waldungen gefunden hat. Der Königsadler horstet entweder auf Bäumen, nach Eversmann gar nicht selten in der Nähe von Dorfschaften auf hohen Pappeln, Espen und Weidenbäumen, im Nothfall aber selbst auf dem flachen Boden, so unglaublich Dies auch klingen mag. In der Angabe dieses Aufenthaltes dürften die Hauptunterschiede begründet sein, welche das Leben und Betragen der drei Adler bekundet. Falls man festhält, daß der Steinadler der stärkste, der Goldadler der gewandteste und der Kaiseradler der schwächste von den dreien ist, wird man ein ziemlich richtiges Lebensbild von allen gewinnen, wenn man das über sie Bekannte zusammenstellt.

Der Adler, wie ich der Kürze halber fortan sagen will, hält mit großer Zähigkeit an dem einmal gewählten Gebiete fest. Dasselbe ist immer ein sehr ausgedehntes, wie es der bedeutende Nahrungsbedarf des Vogels erfordert. Von dem Nistorte aus unternimmt das Paar tagtäglich Streifzüge, häufig in derselben Richtung. Es verläßt den Ort der Nachtruhe erst längere Zeit nach Sonnenaufgang und streicht nun in ziemlich bedeutender Höhe kreisend durch das Gebiet. Bergzüge werden in gewissem Sinne zur Straße; über ihnen pflegt der Adler verhältnißmäßig niedrig dahinzustreichen, wenn die Berge hoch sind, oft in kaum Flintenschußnähe über dem Boden. Beide Gatten pflegen gemeinschaftlich zu jagen und sich im Nothfall zu unterstützen; bei der Mahlzeit geht es jedoch keineswegs immer sehr friedlich her: eine leckere Beute kann selbst unter den zärtlichsten Adlergatten Streit hervorrufen. Die Jagd währt bis gegen Mittag; dann kehrt der Räuber in die Nähe des Horstes zurück oder wählt sich einen andern sichern Punkt, um auszuruhen. Regelmäßig geschieht Dies, wenn er im Fang glücklich war. Er sitzt dann mit gefülltem Kropf und lässig getragenem Gefieder längere Zeit auf einer und derselben Stelle und gibt sich der Ruhe der Verdauung hin, ohne jedoch auch jetzt seine Sicherheit aus den Augen zu verlieren. Nachdem diese Ruhe vorüber, fliegt der Adler, wie ich in Afrika wiederholt beobachtet habe, regelmäßig zur Tränke. Es ist behauptet worden, daß ihm das Blut seiner Schlachtopfer genüge: jeder gefangene Adler beweist das Gegentheil. Er trinkt viel und bedarf des Wassers noch außerdem, um sich zu baden. Bei warmem Wetter geht selten ein Tag hin, an welchem er letzteres nicht thut. Nachdem er getrunken und sich gereinigt, tritt er einen nochmaligen Raubzug an; gegen Abend pflegt er sich in der Luft zu vergnügen; mit Einbruch der Dämmerung erscheint er vorsichtig und ohne jedes Geschrei auf dem Schlafplatze, welcher stets mit größter Vorsicht gewählt wird. Dies ist, mit kurzen Worten geschildert, das tägliche Leben des Vogels.

Beim Fang verfährt er, je nach den Umständen, sehr verschieden. Der in der Luft kreisende Adler, welcher eine Beute erspäht, senkt sich in Schraubenlinien hernieder, um den Gegenstand genauer ins Auge zu fassen, legt, wenn Dies geschehen, plötzlich seine Flügel an und stürzt mit weit vorgestreckten, geöffneten Fängen sausend schief zum Boden herab, gerade auf das betreffende Thier los und schlägt ihm hier beide Fänge in den Leib. Mein Vater hat den Angriff an seinem gefangenen Goldadler oft gesehen und ausgezeichnet beschrieben. Seine Schilderung will ich hier, wenn auch nur im Auszuge, wiedergeben. „Beim Ergreifen der Beute", sagt er, „schlägt er die Nägel so heftig ein, daß man es deutlich hört und die Zehen wie krampfhaft zusammengezogen aussehen. Katzen schlägt er den einen Fang um den Hals, benimmt ihnen so alle Luft und frißt sie an, ehe sie noch todt sind. Gewöhnlich greift er so, daß die Zehen des einen Fanges den Kopf einschließen. Bei einer Katze, welche ich

ihm bot, hatte er mit einem Nagel das Auge durchbohrt, und die Vorderzehen lagen so um die untere Kinnlade herum, daß die Katze den Rachen keine Linie breit öffnen konnte. Die Nägel des andern Fußes waren tief in die Brust eingedrückt. Um sich im Gleichgewicht zu halten, breitete der Adler die Flügel weit aus und gebrauchte sie und den Schwanz als Stützen, dabei waren seine Augen blutroth und größer als gewöhnlich, alle Federn am ganzen Körper glatt angelegt, der Rachen geöffnet und die Zunge vorgestreckt. Man bemerkte bei ihm aber nicht nur eine auffallende Wuth, sondern auch eine ungewöhnliche Kraftanstrengung, bei der Katze das ohnmächtige Streben, ihren überlegenen Feind loszuwerden. Sie wand sich wie ein Wurm, streckte aber alle vier Füße von sich und konnte weder die Nägel noch die Zähne gebrauchen. Wenn sie zu schreien anfing, faßte der Adler mit dem einen Fang weiter und schlug ihn an einer andern Stelle der Brust ein, den zweiten Fang hielt er beinahe unbeweglich um den Rachen geschlagen. Den Schnabel gebrauchte er gar nicht, und so kam es, daß die Katze erst nach Verlauf von dreiviertel Stunden todt war. So lange hatte der Adler mit eingeschlagenen Nägeln und ausgebreiteten Flügeln auf ihr gestanden. Jetzt ließ er sie liegen und schwang sich auf die Sitzstange. Dieses lange Leiden der Katze machte auf mich einen solchen Eindruck, daß ich ihm nie wieder eine lebende gab." Andere Thiere hauchen unter der gewaltigen Kralle des Räubers viel eher ihr Leben aus, sie sind weit weniger fähig, als die Katze, Widerstand zu leisten. Aber der Adler wagt sich auch an noch stärkere Thiere. Man hat beobachtet, daß er selbst den bissigen Fuchs nicht verschont; kleine Kinder sind wiederholt von ihm angegriffen und wenn sie nicht zu schwer waren, davon getragen worden; er hat sogar erwachsene Menschen aus freien Stücken angefallen. Nordmann erzählt hiervon ein ergötzliches Beispiel. „Ich erhielt", sagt er, „einen Steinadler, dessen Gefangennahme mit folgenden ungewöhnlichen Umständen verknüpft war: Der hungrige und tollkühne Vogel stürzte mitten in einem Dorfe auf ein großes umhergehendes Schwein, dessen lautes Schreien die Dorfbewohner in Bewegung setzte. Ein herbeieilender Bauer verjagte den Adler, welcher seine schwere Beute nur ungern fahren ließ, und, von dem fetten Schweinerücken sich erhebend, sogleich auf einen Kater stieß und sich, mit demselben beladen, auf einen Zaun setzte. Das verwundete Schwein und der blutende Kater stimmten einen herzzerreißenden Zweisang an. Der Bauer wollte nun zwar auch die Katze retten, getraute sich aber nicht, dem grimmigen Vogel unbewaffnet nahe zu treten und eilte in seine Wohnung nach einem geladenen Gewehre. Als aber der Adler seinen Mahlzeitstörer zum dritten Mal wieder erblickte, ließ er die Katze fallen, packte und klammerte sich mit seinen Fängen an den Bauer, und nun schrieen alle drei, der überrumpelte Jäger, das fette Schwein und der alte Kater, um Hilfe. Andere Bauern eilten herbei, packten den Adler mit den Händen und brachten den Missethäter gebunden zu einem Freunde von mir."

Es ist höchst wahrscheinlich, daß alle oder wenigstens der größte Theil der Unthaten, welche man dem Geieradler aufgebürdet hat, auf Rechnung des Steinadlers und seiner Verwandten zu setzen sind. In Spanien wußte man uns von der Frechheit des letzteren viel zu erzählen, und ein Adler übernahm es, vor unsern Augen die Wahrheit des Erzählten zu bestätigen. Er erhob dicht vor dem Hause, in welchem wir uns befanden, einen fetten Puter und trug denselben so eilig als möglich davon. Der Truthahn wurde ihm glücklich wieder abgejagt, war aber mehr todt als lebendig, und ich begriff nun wohl die Berechtigung des mir bisher auffallend gewesenen Gebahrens der Hühner aller Gebirgsbewohner. Diese waren durch die Angriffe des Stein- und des Habichtsadlers so in Furcht gesetzt worden, daß sie beim Erscheinen des kleinsten Raubvogels, eines Thurmfalken z. B., wie unsinnig in das Innere der spanischen Bauernhäuser gestürzt kamen und hier im Zimmer ihres Herrn ängstlich Zuflucht suchten.

Es würde viel zu weitläufig sein, wenn ich alle die Thiere aufzählen wollte, auf welche der Adler Jagd macht. Unter unsern deutschen Vögeln sind nur die Raubvögel, die Schwalben und die kleinen schnellen Singvögel vor ihm sicher, unter den Säugethieren blos die großen Wiederkäuer, Ein- und Vielhufer. Daß sie die Jungen der letzteren nicht verschonen, haben wir eben gesehen, daß

sie auch kleine Thiere nicht verschmähen, ist durch hinlängliche Beobachtung festgestellt worden. Gerade für diese Adler und insbesondere für den Königsadler gilt Das, was ich im Eingang über die schmarotzenden Bewohner des Adlerhorstes sagte. In seinem Neste siedeln sich namentlich Sperlinge an, und sie wohnen dem Anschein nach unbehelligt. Daß es aber dem Adler nicht an gutem Willen fehlt, sie abzuwürgen, beweist eine Beobachtung Nadde's, welcher den Steinadler Lerchen fangen sah. „Die Kalanderlerchen", sagt er, „verfolgten ihn, sobald er aufflog. Ließ er sich nun auf der nächsten Erhöhung nieder, so setzten sich die kleinen Vögel auf den Boden und waren gar nicht scheu. Plötzlich aber sprang der Adler in die Menge von ihnen hinein, griff blitzschnell zu, und hielt gewöhnlich eine von ihnen als Beute fest." Aus meines Vaters Beobachtungen geht hervor, daß der Adler sich nicht einmal scheut, einen Igel anzugreifen, so unangenehm ihm das Stachelkleid desselben auch sein mag. Viele Thiere, welche durch ihren Aufenthalt großen Schutz genießen, werden ihm dennoch zur Beute, weil er sie so lange jagt, bis sie ermattet sich ihm hingeben. So ängstigt er Schwimmvögel, welche sich bei seinem Erscheinen durch Tauchen zu retten suchen, bis sie nicht mehr tauchen können, dann nimmt er sie ohne Umstände weg. Auch andere Räuber müssen für ihn arbeiten; der Wanderfalk zumal muß ihm oft die eben gemachte Beute ablassen.

Die gefangene und getödtete oder wenigstens halb erwürgte Beute wird vor dem Verzehren von dem Adler erst oberflächlich gerupft; nachdem Dies geschehen, fängt er beim Kopf zu fressen an, zertrümmert die Knochen desselben und frißt auch sie mit, falls ihm ersteres gelang. Bei größeren Vögeln läßt er nur den Schnabel liegen. Nach dem Kopfe wird der Hals verzehrt, sodann der übrige Körper. Die mit Unrath gefüllten Gedärme läßt er liegen; alles Uebrige aber, welches er zerbeißen kann, verschluckt und verdaut er. Da er wie die Habichte und Edelfalken nur kleine Stücke verschlingt, bringt er mit dem Verzehren einer halben Krähe etwa zwanzig Minuten zu. Er frißt mit größter Vorsicht, sieht sich von Zeit zu Zeit um und lauscht nach allen Seiten hin. Bei dem geringsten Geräusch hält er inne, blickt lange nach der Gegend, von welcher es herkam und fängt erst dann wieder zu fressen an, wenn Alles ruhig geworden ist. Nach der Mahlzeit putzt er sich den Schnabel sehr sorgfältig. Haare und Federn sind auch ihm ein dringendes Bedürfniß; sie scheinen ihm zur Reinigung des Magens unentbehrlich zu sein. Nach vollendeter Verdauung ballen sie sich zu einem Klumpen zusammen, und diesen, das Gewölle, speit er aus, gewöhnlich alle fünf bis acht Tage einmal. Bekommt er keine Haare oder Federn, so würgt er Heu oder Stroh hinab. Knochen, welche er sehr gern mit verschlingt, werden vollständig verdaut.

Der Adler horstet frühzeitig im Jahre, gewöhnlich schon Mitte oder Ende März. Die Eier sind verhältnißmäßig klein, sehr rundlich, rauhschalig und auf weißlichem oder grünlichgrauem Grunde unregelmäßig mit größeren und kleineren Flecken und Punkten, welche oft zusammenlaufen, gezeichnet. Die Eier des Steinadlers sind, wie zu erwarten, die größten, die Eier des Königsadlers die kleinsten; letztere sollen auch rundlicher sein, als jene. Ueber das Fortpflanzungsgeschäft des Goldadlers scheint etwas Sicheres noch nicht bekannt zu sein; wahrscheinlich hat man seine Eier oft mit denen des Steinadlers verwechselt. Man findet zwei bis drei Eier in jedem Horste, selten aber mehr als zwei Junge, oft nur ein einziges. Das Weibchen brütet ungefähr fünf Wochen. Die aus dem Ei geschlüpften Jungen sind wie andere Raubvögel dicht mit graulichweißem Wollflaum bedeckt. Ihre Ernährung geschieht ganz wie bei anderen Raubvögeln, jedoch in großartigerem Maßstabe, falls ich so sagen darf. Beide Adler schleppen von nah und fern so viele Thiere herbei, als sie erlangen können. Nach Bechstein soll man in der Nähe eines Horstes die Ueberbleibsel von vierzig Hasen und dreihundert Enten gefunden haben. Diese Schätzung ist unzweifelhaft übertrieben; schlimm genug aber haust das Adlerpaar unter den Thieren der Umgegend und zwar einer Umgegend im weiteren Sinne des Worts; denn man hat beobachtet, daß es Reiher drei bis vier Meilen weit seinem Horste zuschleppte. Dem kleineren Herdenvieh wird der Adler während der Brutzeit zu einer wahren Plage. Dies wissen die Gebirgsbewohner wohl und scheuen deshalb keine Gefahr, die Jungen im Neste auszuheben.

Jung aufgezogene Adler werden bald zahm und menschenfreundlich. Sie gewöhnen sich zuletzt so an ihren Gebieter, daß sie ihn vermissen, wenn er längere Zeit nicht bei ihnen war und ihn mit fröhlichem Geschrei begrüßen, wenn er wieder zu ihnen kommt. Gefährlich werden sie, soviel ich bis jetzt erfahren, ihrem Herrn niemals. „In meinen Knabenjahren", schreibt mir Graf Lázár, „hielt ich einen Königsadler längere Zeit lebend. Im Anfang vergriff er sich zuweilen an unsern Hühnern, nachdem er aber deshalb einige Gertenhiebe erhalten hatte, hütete er sich wohl, seine Streiche zu wiederholen. Er lief zuletzt frei im Hofe und Garten umher, ohne eines unserer Hausthiere zu gefährden. Mich kannte er sehr gut; er kam sogleich, wenn ich ihn bei seinem Namen Pluto rief; Fremde und Hunde hingegen konnte er nicht leiden: erstere griff er an, wenn sie sich ihm näherten, und die Hunde suchte er sich stets vom Leibe zu halten. Seine Angriffe auf Menschen waren nicht gerade gefährlich, aber doch sehr fühlbar. Er gebrauchte nämlich seine Krallen nur in der unschädlichsten Weise, theilte dafür aber Flügelhiebe aus, welche stets blaue Flecken hervorriefen. Sein Ende fand er auf betrübende Weise. Er war in den Garten eines Bauers geflogen und mochte dort irgend einen Streich ausgeführt haben, wofür der Bauer ihn derb gezüchtigt hatte. Der Adler kam traurig nach Haus, nahm von Stunde an keine Nahrung mehr an und verendete am zehnten Tage. Bei der Zergliederung zeigte sich keine leibliche Beschädigung, welche den Tod hätte herbeiführen können: er war aus Kummer über die erlittene Mißhandlung gestorben."

Bei einigermaßen genügender Pflege hält der Adler lange Jahre in der Gefangenschaft aus. „In der kaiserlichen Hofburg zu Wien", erzählt Fitzinger, „wo nach einer alten Sitte aus dem Hause der Regenten Habsburgs durch mehrere Jahrhunderte hindurch lebende Adler in der Gefangenschaft gehalten und sorgfältig gepflegt wurden, lebte ein Goldadler vom Jahre 1615 bis 1719, und in Schönbrunn starb im Jahre 1809 ein Adler derselben Art, welcher fast volle 80 Jahre in der Gefangenschaft zugebracht hatte."

Pallas und Eversmann theilen uns mit, daß der Stein- oder Goldadler von den Baschkiren zur Jagd abgerichtet werde und auf Hochwild ganz vortreffliche Dienste leiste, während der Königsadler als Baizvogel nur in geringem Ansehen steht. Dies ist wohl der einzige Nutzen, welchen die lebenden Adler dem Menschen leisten; der todte hingegen findet vielfache Verwendung. Bei den Mongolen sind Schwung- und Steuerfedern aller großen Adler hoch geschätzt und werden deshalb theuer bezahlt. Sie dienen zur Herstellung der Pfeile, werden aber auch als Opfergaben den Göttern dargebracht. Hiermit scheint ein Vorurtheil dieser Leute zusammenzuhängen. Man tödtet, wie Radde mittheilt, den Adler nicht gern; geschieht es aber, daß einer verletzt oder gefangen wird, so muß er so rasch als möglich todt geschlagen werden, widrigenfalls man sich den Zorn der bösen Geister zuziehen würde.

Es ist beachtenswerth, daß unter den Indianern Amerikas ähnliche Anschauungen herrschen. „Sie nehmen", so erzählt der Prinz von Wied, „den großen Adler gern aus dem Horste, um ihn aufzuziehen, und sammeln alsdann seine Schwanzfedern, welche bei ihnen einen großen Werth haben: — eine einzelne Feder wird für den Werth eines Dollars verkauft. Die Federn sind bei allen indianischen Völkerschaften von Nord-Amerika Zeichen ihrer Heldenthaten, und bei den meisten derselben steckt man eine solche Feder für die Erlegung eines Feindes auf. — Mit Zinnober rothgefärbte Adlerfedern, an deren Spitze die Schwanzklapper einer Klapperschlange befestigt wird, haben eine Bedeutung, welche nur in indianischen Augen ehrenvoll ist: sie bezeichnen nämlich die höchst ausgezeichnete und verdienstvolle That eines Pferdediebstahls. Die Indianer verzieren ferner ihre großen Federhauben damit, indem die Federn aufrecht in einer langen Reihe auf einem rothen Tuchstreifen befestigt werden, an welchem oben eine Federmütze angebracht ist. Hat man diese Mütze aufgesetzt, so hängt der rothe Tuchstreifen mit den kammartig aufrecht stehenden Adlerfedern bis zur Erde über den Rücken hinab. Die Mandan-Indianer nennen diesen, bei den größten Festlichkeiten gebräuchlichen Putz „Mahehsi-akub-haschka", und blos ausgezeichnete Krieger dürfen ihn tragen; auch ist er sehr kostbar, und nur gegen ein schönes Pferd würde der Besitzer einen solchen vertauschen. Ich muß hier nur bemerken, daß man in den

meist idealisch zusammengesetzten Bildern des Malers Catlin, bei der Bisamjagd der Indianer jene große Federhaube abgebildet sieht. Dies ist gänzlich unrichtig. Der Indianer geht ohne allen Putz zur Jagd, wie zum Kriege; nur seinen Talisman wird er nie vergessen. Die große Federhaube wird auch wohl von einem berühmten Anführer in einer großen Schlacht oder einem vorherzusehenden Gefechte getragen, doch nur in seltenen Fällen und nie auf der Jagd. Auch an ihren Waffen befestigen die Indianer öfters Adlerfedern, oder sie tragen sie in den Haaren, und der Flügel dient ihnen als Fächer."

Häufiger, als irgend einer der großen Adler, lebt in Deutschland ein anderes Mitglied der Sippe, der Schrei-, Rauchfuß-, Schellen-, Gänse-, Enten- oder russische Adler (Aquila naevia). Er ist bedeutend kleiner, als seine großen Verwandten, nur 25 bis 27 Zoll lang und 64 bis 68 Zoll breit; die Fittiglänge beträgt 18¼ bis 19¾ Zoll, die Schwanzlänge 9½ bis 10 Zoll. Das Gefieder ist im Alter sehr gleichmäßig braun, auf dem Rücken am dunkelsten und glänzendsten, auf der Unterseite und am Kopfe einfarbig, am Hinterkopfe lichtfahlroth oder fahlgelb. Die mittleren Schwingen sind deutlich gebändert, die oberen und unteren Flügeldeckfedern heller gerandet, die Schwanzfedern vielfach gebändert, gewässert, oder einfarbig mit helleren Endbinden, die oberen Schwanzdeckfedern braungelb. Das Jugendgefieder ist bunt; die meisten Federn sind auf dunkelbraunem Grunde hellgelb gefleckt, namentlich zu beiden Seiten des Schaftes und am Ende. Bei einzelnen entstehen hierdurch unter andern auch schöne Binden über dem Flügel. Nur der obere Theil des Leibes ist ungefleckt, und der Hinterkopf gleichmäßig dunkel; die Hosen und Unterschwanzdeckfedern pflegen schmuzigweiß und braun gemischt zu sein.

Noch ist es nicht entschieden, wie viele Arten von Schreiadlern man annehmen darf. Einige Naturforscher unterscheiden nach Größe und Färbung mehrere Arten, andere vereinigen alle Schreiadler, große und kleine, einfarbige und bunte zu ein und derselben Art, und einzelne ziehen zu ihr sogar noch afrikanische und indische Adler hinzu, deren Artselbständigkeit bisher unangefochten war. Das „Thierleben" ist nicht der Ort, den noch unerledigten Streit weiter zu besprechen.

Der Schreiadler und seine Verwandten sind weit verbreitet, jedoch viel beschränkter als der Steinadler. In Deutschland sind es hauptsächlich die nördlichen und alle östlichen Länder, welche den Vogel beherbergen. Außerdem findet er sich von Galizien und Ungarn an durch ganz Rußland und Asien, auch im Süden dieses Erdtheils und zwar nicht blos als Zugvogel, sondern, wie Jerdon für Indien angibt, auch als Brutvogel. In Nordafrika ist er während des Winters sehr häufig; er geht jedoch nicht weit in das Land hinein: ich entsinne mich nur eines einzigen Falles, daß ich ihn in Mittelnubien antraf. In Spanien scheint er nicht vorzukommen; er ist dort bisher weder von mir noch von Andern beobachtet worden.

Der Schreiadler liebt feuchte und bezüglich sumpfige Gegenden, siedelt sich deshalb vorzugsweise in Auwäldern und bezüglich in Laubhölzern an. In einzelnen Waldungen Braunschweigs, Hannovers und Mecklenburgs ist er nicht selten, in Pommern, Polen, Galizien und Ungarn gemein. Das Gebiet eines Paares ist verhältnißmäßig klein, wird aber um so treuer festgehalten. Ein Schreiadler, welcher sich einmal bleibend angesiedelt hat, läßt sich so leicht nicht vertreiben; er kehrt sogar dann wieder zu seinem Horste zurück, wenn ihm seine Eier oder Brut geraubt wurden, obwohl er es in der Regel vorzieht, sich einen neuen zu gründen, meist wenige hundert Schritt von dem Baume, auf welchem der erste stand.

In Deutschland und im nördlichen Europa überhaupt ist der Schreiadler ein Sommervogel. Er erscheint frühzeitig im Jahre, gewöhnlich schon zu Anfang des März und verweilt bis zum September oder Oktober. Einzelne hat man freilich auch im Winter angetroffen. Hinsichtlich seines Wesens steht er weit hinter seinen Verwandten zurück. Er ist der feigste und harmloseste Adler, welchen ich kenne. Sein Wesen ist sanft, viel mehr bussard- als adlerartig; schon sein Aussehen, sein Blick bekunden Dies. Im Sitzen sieht er sehr unedel aus, im Flug hingegen zeigt er sich als echter Adler. Auch er erhebt

sich hoch in die Lüfte und schwebt namentlich bei schönem Wetter in wundervollen Kreisen stundenlang umher.

Seine Nahrung besteht aus kleinen Wirbelthieren. Radde behauptet, daß der Schreiadler in den sibirischen Steppen sich hauptsächlich vom Bobak nähre; bei uns zu Lande bilden Frösche und Mäuse seine hauptsächlichste Beute. Man sieht ihn nach Art des Bussards auf einzeln stehenden Bäumen, auf Steinen oder Pfählen sitzen und hier auf seine Beute lauern. Hat er Etwas erzielt, so schwingt er sich behend zu Boden und sucht das betreffende Thier zu ergreifen, im Nothfalle auch durch schnelles Nachhüpfen. Ob er auf Wassergeflügel stößt, wie vielfach behauptet worden ist, vermag ich nicht zu sagen; wohl aber kann ich versichern, daß auch er dem Wanderfalken seine Beute abjagt. Auf das Aas fällt er ohne Umstände, fast wie ein echter Geier.

Die Stimme ist ein weitschallendes Geschrei, welches man durch die Silben „Jef jef" wiedergegeben hat. Sein Wohlbehagen drückt der Schreiadler durch angenehme Töne aus, welche nach Naumann einem sanften Geklingel ähneln. Einige Beobachter versichern, daß namentlich der gefangene Schreiadler sehr kläglich schreie; ich kann Dies nicht bestätigen: der, welchen der hamburger Thiergarten besitzt, hat in meiner Gegenwart noch keinen Laut vernehmen lassen.

Der Horst steht immer auf Bäumen, vorzugsweise auf Buchen, da, wo diese fehlen, aber auch auf Nadelbäumen. Er ist verhältnißmäßig klein, schlecht und unordentlich gebaut, oben sehr flach und oft, wie der Horst des Habichts, mit grünen Zweigen verziert. Gewöhnlich findet man nur ein einziges Ei, zuweilen aber auch deren zwei im Horste. Ihre Gestalt ändert ab: es gibt eiförmige, rundliche und längliche; auch Färbung und Zeichnung sind verschieden: die blaßbläulich grauen Flecken, welche auf weißem Grunde stehen, sind bald mehr, bald weniger sichtbar oder spielen bei diesen in das Gelbe, bei jenen in das Braunröthliche; einzelne Eier zeigen einen schönen Fleckenkranz um die Mitte u. s. w. In der zweiten Hälfte des Mai beginnt das Weibchen zu brüten; drei Wochen später schlüpfen die Jungen aus. Beide Eltern lieben ihre Brut ganz ungemein. Das brütende Weibchen läßt sich oft kaum vom Horste vertreiben, setzt sich, wenn es verjagt wurde, auf einen der nächsten Bäume und schreit kläglich. Das Männchen hilft die Jungen nicht nur aufziehen, sondern nimmt sich auch ihrer redlich an, wenn jenes umgekommen ist. Nach Mechlenburgs Angabe werden die Jungen hauptsächlich mit Lurchen ernährt; man sieht die Alten oft große Schlangen dem Horste zutragen. Jung aufgezogene Schreiadler werden ebenso zahm, als irgend ein anderer Raubvogel; selbst alt erbeutete gewöhnen sich bald an die Gefangenschaft. Doch gehören diese Adler nicht gerade zu den liebenswürdigsten Raubvögeln: sie sind langweilig.

Die Jagd ist nicht besonders schwierig; denn der Schreiadler wird nur dann vorsichtig und scheu, wenn er wiederholt Verfolgungen erfahren hat. Mit der Büchse erlegt man ihn ohne Mühe; gewöhnlich läßt er sich bei einiger Achtsamkeit auch mit dem Schrotgewehr unterlaufen. Ich glaube, daß man wohlthut, ihn möglichst wenig zu behelligen; denn aus Allem, was ich über ihn gehört habe, scheint hervorzugehen, daß er weit mehr Nutzen bringt, als er Schaden anrichtet. Es mag sein, daß er ab und zu einen Hasen oder ein Rebhuhn wegnimmt; diesen geringen Schaden vergütet er aber durch seine Mäuse- und Schlangenjagd mehr als reichlich.

Weit anziehender, als die Schreiadler, sind die kleinsten Mitglieder der Familie, die Zwergadler. Kaup hat sie, ihrer niederen Fußwurzeln halber, von den übrigen Edeladlern getrennt und ihnen den Namen Hieraaëtus zuertheilt; mir erscheint die Trennung jedoch ungerechtfertigt.

Die in Deutschland vorkommenden Zwergadler sind in Gestalt und Größe ungefähr ebenso nah verwandt, wie Stein- und Goldadler: der gestiefelte Adler würde dem Goldadler, der Zwergadler dem Steinadler zu vergleichen sein. Bei beiden beträgt die Länge des Männchens 1½ Fuß, die Breite 3 Fuß 7 Zoll; der Fittig mißt 13¾, der Schwanz 7¼ Zoll. Das Weibchen ist um 1½ Zoll länger und um etwa 3 Zoll breiter als das Männchen. Beide Adler sind in allen Kleidern sehr übereinstimmend gefärbt und gezeichnet.

Beim gestiefelten Adler (Aquila pennata) ist der Kopf auf der Stirn gelblichweiß, auf dem Scheitel dunkel in der Länge gefleckt; Genick und Nacken sind röthlichbraun, der Mantel und die Flügel schwarzbraun, mit lichterer Schattirung, welche durch die hellen Federränder entsteht, und da sie auch an den großen Flügeldeckfedern sich zeigt, zwei undeutliche Binden über die Flügel bildet; die Schulterstelle ist, wie bei dem alten Goldadler, weiß; die an der Spitze lichtgesäumten Steuerfedern sind oben dunkelbraun, unten lichtgrau; die Unterseite ist auf lichtgilblichem Grunde mit braunen Schaftflecken gezeichnet, welche an der Kehle und Brust am dichtesten, am Unterleib aber am dünnsten stehen und auf den Hosen theilweise fehlen; bei sehr alten Vögeln beschränken sie sich auf einen kleinen Theil der Brust. Das Auge ist hellerzfarben, der Schnabel am Grunde hellblau, an der Spitze schwarz, der Fuß citronen-, die Wachshaut strohgelb. Der junge Vogel unterscheidet sich durch lichtrosträthlichere Unterseite, gleicht aber sonst ganz dem alten; die Nestjungen sind auf der Oberseite braun, unten rostrothgelb ohne Schaftstriche; der weiße Schulterfleck fehlt.

Der Zwergadler (Aquila minuta) hingegen ist auf Kopf und Nacken matt rostbraun, mit schwärzlichen, auf dem Vorderscheitel besonders hervortretenden Längsflecken, auf dem Mantel dunkelbraun, auf den längeren Schulterfedern schwarzbraun, auf den übrigen Mantelfedern erdbraun, auf dem Schwanze mattbraun mit drei bis vier deutlich schwärzlichen Binden und hellerer Spitze, auf dem ganzen Unterkörper gleichförmig tief dunkelbraun mit kaum bemerkbaren schwärzlichen Schaftstrichen. Ein Ring um das Auge ist dunkler, die Hosen, Fußwurzeln und Unterschwanzdeckfedern sind etwas heller braun, als der übrige Unterkörper. Die weißen Schulterflecke sind ebenfalls vorhanden. Das Auge ist braun, der Schnabel an der Wurzel bläulich, an der Spitze schwarz, die Wachshaut und die Zehen sind citronengelb. Das Jugendkleid ist lichter, auf dem Kopfe heller rostfarben mit stärker hervortretendem Schwarz auf dem Vorderkopfe und lichteren Oberflügeldeck-, hinteren Schwung- und mittleren Schulterfedern und mit hellerem Unterkörper, welcher auf kaffeebraunem Grunde mit deutlichen ziemlich breiten Schaftstrichen gezeichnet ist. Die Schwanzbinden sind wenig bemerklich.

Viele Naturforscher sehen in dem Zwergadler nur einen jungen gestiefelten Adler; wir haben aber von beiden Alte und Junge erhalten, und deshalb scheint mir die Arttrennung der beiden allerdings nahe verwandten Vögel vollkommen gerechtfertigt zu sein. Ja, es ist sogar sehr wahrscheinlich, daß in Europa noch eine dritte Art der Zwergadler vorkommt; wenigstens erlegte mein Bruder einen hierher gehörigen Vogel, welcher zwar dem gestiefelten Adler sehr ähnlich gezeichnet, aber bedeutend kleiner war.

Zur Zeit sind wir noch nicht im Stande, zu sagen, ob sich das Leben der beiden Vögel wesentlich unterscheidet; wir dürfen froh sein, daß wir, Dank der ausführlichen Beobachtungen Graf Wodzicki's und Lázár's, jetzt endlich das Freileben der wiederholt in Deutschland vorgekommenen Vögel kennen.

Der Süden und Südosten unseres Erdtheils, Spanien, Griechenland, Ungarn, Galizien und Siebenbürgen, sind die Heimat der Zwergadler. Wie weit sie sich über Asien verbreiten, wissen wir zur Zeit noch nicht, wohl aber, daß sie (wenigstens der gestiefelte Adler) in ganz Indien und auf Ceylon sich finden, wie es scheint, auch als Brutvögel. In Europa scheinen sie überall nur im Sommer vorzukommen; mit Beginn des Herbstes treten sie paar- und gesellschaftsweise eine große Wanderung an und erscheinen gelegentlich derselben zuweilen recht häufig in Egypten oder selbst in den Urwäldern des oberen Nilgebiets. Hier, wie da, bin ich ihnen oft begegnet. Zu Ende März des Jahres 1852 traf ich so zahlreiche Zuggesellschaften an, daß ich binnen drei Tagen einige zwanzig Stück von ihnen erlegen konnte. In Sennaar fand ich sie nur während des Winters.

Die Zwergadler sind echte Edeladler in Geist und Wesen. Sie unterscheiden sich von ihren größeren Verwandten nach meinem Dafürhalten nur durch zwei Eigenthümlichkeiten: durch größere Gewandtheit und geringere Vorsicht. Ihr Flug ist schnell, kräftig und leicht, auf lange Zeit hin schwebend, beim Angriff auf die Beute pfeilschnell. Zu ihrer eigenen Belustigung kreisen die Zwergadler in höchst anmuthiger Weise lange Zeit über ein und derselben Stelle umher; sie lieben es auch, in bedeutende Höhen emporzusteigen; bei ihrer Jagd hingegen schweben sie ziemlich niedrig über dem

Boden dahin, und nach Lázár's Beobachtungen rütteln sie nicht selten nach Art der Thurmfalken. Zum Aufbäumen wählen sie seltener die höchsten Spitzen der Bäume, vielmehr niedere Aeste derselben. Hier sitzen sie aufrecht, oft lange Zeit, ohne ein Glied zu bewegen. Sie achten jedoch auf Alles, was um sie vorgeht und am allermeisten auf ein sich ihnen etwa bietendes Wild. Männchen und Weibchen halten sich stets zusammen, auch auf dem Zuge. Niemals habe ich in Afrika einen einzelnen Zwergadler gesehen; immer waren es Paare oder Gesellschaften, welche sich zusammenhielten. Dieser treuen Anhänglichkeit der Gatten entspricht das Betragen am Horste in allen Stücken.

Die Stimme ist verschieden, Wodzicki gibt sie durch die Silben „Koch koch kei kei", Lázár durch „Wüd wüd" wieder; er vergleicht diese Laute mit einem helltönenden Pfeifen. Ich habe das Geschrei nie vernommen.

Die Zwergadler sind sehr tüchtige Räuber; denn kleine Vögel sind das Wild, welchem sie nachstellen. Ich habe Tauben in ihrem Kropfe gefunden, Lázár gibt als Nahrung Ammern, Lerchen, Pieper, Finken und Rebhühner, Wodzicki außerdem noch Staare und Meisen an. Mäuse und andere kleine Säugethiere verschmähen sie ebenso wenig wie Vögel. Sie fangen im Fluge und im Sitzen mit großer Geschicklichkeit. „Auf einem Moraste", erzählt Wodzicki, „beschäftigten sich große Scharen von Staaren mit Aufsuchung ihrer Nahrung und lockten, wie es schien, einen Zwergadler aus dem benachbarten Walde herbei. Er kreiste in schönen Schwenkungen über den Staaren, welche alle Augenblicke einmal aufflogen und sich wieder setzten. Dieses Spiel war dem Zwergadler zu langweilig, er wollte sie also zum Aufstehen bringen, um schneller sein Frühstück zu bekommen. Mit Blitzesschnelligkeit flog er in gerader Linie auf die Staare zur Erde herab. Die Schar erschrak und wollte in den Bäumen, unter denen ich ruhete, ihre Zuflucht suchen. Trotz der kleinen Entfernung, und obwohl die Vögel den Weiden zuflogen, wurde es dem Adler möglich, einen von ihnen zu fangen. Als er herabstieß, verursachte sein unbegreiflich schneller Flug ein lautes Brausen. Nach glücklichem Fange flog der Räuber auf eine nahe stehende Bude, setzte sich hier auf das Dach, ohne auf die Jäger und Hunde zu achten, besah die Umgegend mit großer Vorsicht längere Zeit und fing dann an, den Staar zu rupfen. Diese Zubereitung der Mahlzeit dauerte über eine Viertelstunde, und als ich dann den Adler schoß, war der Staar so schön gerupft, als wenn er vom besten Koche zubereitet gewesen wäre."

Am liebsten jagt der Zwergadler im Walde und hier fast nach Art des Habichtes. In Egypten bieten ihm die Palmenwälder reiche Beute; hier sind es hauptsächlich die Turteltauben, denen er eifrig nachjagt: sie haben vielleicht nur in dem südlichen Wanderfalken noch einen schlimmeren Feind, als den gewandten Adler. Die Raubfähigkeit desselben wird von dem schmarotzenden Bettlergesindel wohl anerkannt; denn wie der Wanderfalk wird auch der Zwergadler von den Milanen eifrig verfolgt, sobald er Beute erworben hat, und, wie jener, wirft er solche den frechen Bettlern zu.

In den letzten Tagen des April schreitet der Zwergadler zur Fortpflanzung. Er horstet am liebsten in Laubwäldern in der Nähe größerer Flüsse, gern in Gesellschaft, zu zwei bis drei Paaren in einem Walde. Niemals fand Lázár einen Horst im Gebirge, nicht einmal in bergigen Gegenden. Der Horst steht auf der Spitze hoher Bäume und ist aus fingerdicken, dürren Aesten zusammengebaut. Seiner Gestalt nach ähnelt er andern Raubvogelnestern, der Größe nach einem Bussardhorste. Die kaum merkliche Nestmulde ist mit feinem Reisig und einigen wenigen grünen Blättern ausgekleidet. Anfangs Mai findet man zwei Eier, welche in Gestalt, Größe und Zeichnung den Eiern unseres Habichts täuschend ähneln. Sie sind 2 Zoll lang und haben an der dicksten Stelle $1^3/_4$ Zoll im Durchmesser; ihre Gestalt ist sehr rundlich, ihr Korn grob, die Zeichnung verschieden; gewöhnlich sind sie auf gelblichem oder weißgrünlichen Grunde mit kleinen rostgelben oder rostrothen Punkten und Flecken bedeckt. In der zweiten Hälfte des Juni schlüpfen die Jungen aus. Sie sind mit sehr langem und seidenweichen Flaum von lichter, auf dem Kopfe gilblicher Farbe bekleidet, erhalten aber bald das beschriebene Nestgefieder. Das Paar ist außerordentlich zärtlich: Wodzicki sah eins auf dem Horste stehen und sich nach Taubenart schnäbeln. Während das Weibchen brütet, sitzt das

Männchen stundenlang auf demselben Baume, ja es löst die Gattin auch einigemal des Tages d. h. nicht blos in den Mittagsstunden, im Brüten ab. Nach Wodzicki ist es bezeichnend für den Zwergadler, wie er seinen Horst besteigt. Er setzt sich weit von demselben auf den Ast, bückt den Kopf hernieder, bläst den Kropf auf und schreitet langsam wie eine Taube gegen den Horst zu, bis er endlich auf dessen Rand kommt. Dabei läßt er ein wohltönendes, flötenartiges „Kei kei kei" hören. Während der Brutzeit legt der Zwergadler eine außerordentliche Kühnheit an den Tag: er greift alle größeren Raubvögel mit Wuth an. „Ein Paar Zwergadler (Aquila minuta)", erzählt Wodzicki, „hatte unweit des Horstes eines Seeadlers den seinigen gegründet und wußte sich den großen Räubern gegenüber eine so hohe Achtung zu verschaffen, daß die Seeadler schließlich sich nie nach der Seite hin wagten, wo die Zwergadler hausten. Die sich täglich vor meinen Augen wiederholenden Kämpfe waren sehr anziehend. Ich sah ihnen oft stundenlang zu, weil ich die Erziehung des im Horste der Seeadler sitzenden Jungen beobachten wollte. Sobald sich der große Verwandte in die Nähe der Zwergadler wagte, ertönte sogleich der wehmüthige Ruf „Koch koch" des einen Gatten; der andere kam herbei, und mit Wuth verfolgten nun beide den Seeadler, stießen auf ihn nach Art der Krähen, gingen mit Schnabel und Klauen ihm zu Leibe und zeigten sich dabei so gewandt, daß der Seeadler sich gar nicht vertheidigen konnte. Später, als das Weibchen brütete, versah das Männchen allein diesen Wachdienst. Milane und Habichte wurden in gleicher Weise verjagt."

Gegen den Uhu zeigt der Zwergadler einen tödtlichen Haß. „Ich wollte", schreibt mir Lázár, „Schreiadler schießen, stellte meinen Uhu deshalb auf einer abgemäheten Wiese auf und zog mich wartend hinter einen Heuhaufen zurück. Da sah ich einen kleinen braunen Raubvogel heranziehen mit solcher Eile, daß ich kaum Zeit hatte, mein Gewehr zu ergreifen. Der Zwergadler, als welchen ich den Raubvogel bald erkannte, stieß mit voller Gewalt auf den Uhu. Das Gewehr knallte, aber mein Vogel flog unbeschädigt davon. Doch entfernte er sich nicht, sondern erhob sich nur in eine Höhe von etwa 500 Fuß und kreiste hier wohl über eine halbe Stunde über dem Uhu. Endlich stieß er abermals herunter und kam in vollkommen gerechte Schußnähe; mich aber hatte das Jagdfieber ergriffen; ich schoß und — schoß zum zweiten Male vorbei. Als sich jetzt der Adler entfernte, hatte ich alle Hoffnung verloren; allein nach zehn Minuten kam er nochmals zurück, kreiste wiederum und stieß zum dritten Male hernieder. Jetzt streckte ich ihn zu Boden."

Die Jagd der Zwergadler bietet, wie aus dem Vorhergehenden zu ersehen, wenig Schwierigkeiten, so lange sie noch keine Verfolgung erfahren haben. Die treue Anhänglichkeit des Paares wird oft beiden Gatten verderblich: ich habe die gepaarten Paare fast regelmäßig erlegen können. Ist jedoch ein Zwergadler mehrmals beschossen worden, so wird er sehr scheu und zeigt dann selbst beim Horste eine außerordentliche Vorsicht, so groß auch die Liebe zu seiner Brut ist. Bei fortdauernder Verfolgung verläßt er die Gegend ganz.

Ueber den gefangenen Zwergadler weiß ich wenig zu berichten. Lázár und mein Bruder haben solche gehalten, und Beide rühmen sie als höchst anmuthige, zierliche Vögel, welche nach kurzer Zeit in hohem Grade zahm werden. Ausführlichere Mittheilungen sind mir nicht geworden.

In Spanien wird der Zwergadler zuweilen in eigenthümlicher Weise abgerichtet. Ein geistreicher Kopf ist auf den Gedanken verfallen, die Vögel als Glücksbringer zu benutzen. Zu diesem Zweck stellt er sich mit einem durch Raubvögel herausgeputzten Kasten auf einem belebten Platze auf und ladet die Vorübergehenden ein, sich durch die Vögel Glücksnummern zum Lottospiel offenbaren zu lassen. Die Raubvögel, und unter ihnen auch unsere Zwergadler, sind abgerichtet, aus einem Haufen Nummern, welche der betreffende Glücksritter ihnen vorhält, einzelne mit dem Schnabel herauszulesen und diese somit zu wählen. Man scheint der Ansicht zu sein, daß durch solches Verfahren das Glück im eigentlichen Sinne des Worts vom Himmel herniedergebracht werde.



Keilschwanzadler.

UNIVERSITATEA
DE MEDICINĂ, FARMACIE, ȘTIINȚE ȘI TEHNOLOGIE - TÂRGU MUREȘ
GEORGE EMIL PALADE
1945

Ein unserm Stein- oder Goldadler vollkommen ebenbürtiger Raubvogel bewohnt Australien. Er steht den eigentlichen Edeladlern in Gestalt und Färbung sehr nahe, unterscheidet sich aber durch seinen gestreckten, aber doch kräftigen Schnabel, seinen langen, stark abgestuften Schwanz und die langen Federn am Hinterhalse von ihnen, sowie von den übrigen Arten der Familie und ist deshalb zum Vertreter einer eigenen Sippe erhoben worden, welche Kaup Bussardfalkenadler (Uroaëtus) genannt hat.

Der Keilschwanzadler (Uroaëtus audax) ist 3 Fuß 1 Zoll lang und bis 6 Fuß 8 Zoll breit. Der Kopf, die Gurgelgegend und die Ober- und Unterseite sind schwärzlichbraun, die Federn an den Rändern und an der Spitze blaßbraun, namentlich die des Flügels und der Oberschwanzdecke; der Rücken und die Halsseiten sind rostfarbig. Das Auge ist nußbraun, die Wachshaut und ein nackter Streifen um das Auge sind gelblichweiß, der Schnabel an der Wurzel ist gelblichhornfarben, an der Spitze gelb, der Fuß hellgelb. Bisher hat man nur diese eine Art der Keilschwanzadler gekannt; es scheint jedoch, als ob Australien deren mindestens zwei beherberge, eine, welche gedrungener gebaut und dunkler gefärbt ist als die andere, welche sich durch Schlankheit und lichte Färbung auszeichnet. Nach den Beobachtungen des „alten Buschmann" ist die dunkle Art oder Abart seltener als die andere, jedoch ebenso weit verbreitet.

Beide Arten oder Abarten bewohnen ganz Australien und sind nirgends selten. Man findet sie ebensowohl im tiefen Walde, als in den Ebenen, paarweise und in Gesellschaften. Am häufigsten sind sie in den Kängurugründen: hier konnte der „alte Buschmann" im Laufe eines Winters über ein Dutzend Stück erlegen. „Alles, was die Schriftsteller von dem Muthe, der Kraft und der Raubsucht des Steinadlers erzählen", sagt Gould, „paßt auch auf den Keilschwanzadler. Er raubt alle kleinen Arten von Kängurus, welche sich auf den Ebenen und offenen Hügeln vorfinden, bewältigt den edeln Trappen und ist der größte Feind der Schafherden, welche schreckliche Niederlagen von ihnen erleiden." Die großen Kängurus vermag er nicht zu bewältigen, wohl aber die Jungen. Er weiß sich sogar derer zu bemächtigen, welche noch im Beutel der Mutter sich befinden. „Einst", erzählt der „alte Buschmann", „beobachtete ich einen Keilschwanzadler, wie er ein Mutterkänguru mit dem Jungen im Beutel durch den Wald jagte. Der schlaue Vogel verfolgte sein Wild auf Schritt und Tritt. Er wagte es nicht, das Mutterthier anzugreifen, wußte aber sehr wohl, daß, sobald es erschöpft, sein Junges von sich werfen und ihm zur Beute überliefern würde."

Auf das Aas fällt der Keilschwanzadler mit der Gier der in Australien fehlenden Geier. Gould sah ihrer dreißig bis vierzig auf dem Leichnam eines großen Ochsen versammelt. Einige bereits Vollgefressene saßen auf den benachbarten Bäumen; die übrigen feierten noch ihr Mahl. Den Kängurujägern folgt der Keilschwanzadler meilenweit und tagelang nach, nachdem er in Erfahrung gebracht, daß bei ihren Jagden für ihn immer Etwas abfällt. Er ist der Schrecken des Waldes wie der Ebene, in den Augen der Viehzüchter eine entsetzliche Landplage.

Der Horst wird auf den unzugänglichsten Bäumen angelegt, nicht immer hoch über dem Boden, aber regelmäßig so, daß er fast unersteiglich ist. Seine Größe schwankt beträchtlich; denn wie es scheint, benutzt ein Paar den alten Horst wiederholt und vergrößert ihn durch jährliche Ausbesserungen. Die Unterlage besteht aus starken Aststücken, der Mittelbau aus schwächeren; die Nestmulde ist mit feinen Zweigen und Gras belegt. Nach Ramsay fällt die Brutzeit in unsere letzten Sommermonate; man findet gewöhnlich im August die zwei runden, rauhschaligen Eier, welche 3 Zoll lang und an der dicksten Stelle 2⅜ Zoll stark und auf weißem Grunde mehr oder minder mit rosträthlichen, hellgelblichbraunen und röthlichblauen Punkten und Flecken bedeckt sind. In vielen Waldungen sieht man eine Menge von unbewohnten Horsten als zurückgebliebene Wahrzeichen aus jenen Tagen, in welchen diese Waldungen der Fuß des weißen Mannes noch nicht betreten hatte.

Der Keilschwanzadler ist namentlich bei dem Aase leicht zu erlegen und noch leichter in Fallen aller Art zu fangen. Er wird auch von den Eingebornen oft jung aus dem Neste gehoben, in den Küstenstädten aufgezogen und dann nach Europa gesendet. In unsern Thiergärten ist er eine

gewöhnliche Erscheinung. Sein Preis ist so gering, daß man wirklich nicht recht begreift, wie es möglich war, mit der Summe, welche der Adler kostet, das Futter zu bestreiten, welches er auf der Herreise gebrauchte. Der Vogel trägt die Gefangenschaft in unserm Lande ohne alle Beschwerde. Von einem Paar berichtet Gurnay, daß das Weibchen nicht nur im Käfig Eier gelegt, sondern dieselben auch bebrütet habe.

Ein schlanker Leib, verhältnißmäßig kurze Flügel, deren Spitzen das Ende des sehr langen Schwanzes nicht erreichen, hohe, bis zu den Zehen herab befiederte Füße, hohe Fußwurzeln und große, kräftige Fänge mit langen, flach gebogenen Nägeln, sowie endlich ein langgestreckter, aber doch starker Schnabel kennzeichnen die Sippe der Habichtsadler (Pseudaëtus — Eudolmaëtus oder Asturaëtus), welche im Süden Europas durch ein Mitglied vertreten wird.

Der Habichtsadler (Pseudaëtus Bonellii) ist 2 Fuß 4 Zoll lang und 4 Fuß 10 Zoll breit; der Fittig mißt 1 Fuß 5 Zoll, der Schwanz 10 Zoll. Das Weibchen ist um 3 Zoll länger und um reichlich 4 Zoll breiter. Im ausgefärbten Kleide sind die Stirn und ein Streifen über dem Auge weiß, der Scheitel und der Nacken auf braunem Grunde dunkler gestreift; der Oberrücken ist weiß mit schwarzbraunen Flecken an den Federkanten, der Mantel einfarbig dunkelbraun, der Unterrücken schwarzbraun, die Oberschwanzdecke weißlich und braun gemarmelt; Kehle, Brust und Bauchmitte sind auf weißem Grunde durch schwarze Schaftflecke, die Hosen aber durch breite, dunkle, zackige Bandflecken gezeichnet, die innern Schenkel wie die Laufbefiederung rostbräunlich und grau gewellt mit schwarzen Längsflecken; der Schwanz ist auf der Oberseite graubraun, mit weißgesäumter Endbinde und sieben schmalen, zackigen, dunkeln Querbinden, auf der Unterseite weißgelblich überlaufen und braungrau getüpfelt. Im Jugendkleid ist der Scheitel lichtröthlich, der Nacken fahlroth, der Mantel lichtbraun, jede Feder fahlgelb gesäumt, der Schwanz auf der Oberseite aschgraubraun und neun- bis zehnmal quer gebändert und weiß gesäumt, die ganze Unterseite auf blaßgelblichrostbraunem Grunde durch feine dunkle Schaftstriche gezeichnet; der Bauch und die Unterschwanzdecke sind schmuzigröthlichweiß und ungefleckt. Das Auge ist erzgelb, der Schnabel hornblau, die Wachshaut schmuzig-, der Fuß graugelb.

Bonelli's Habichtsadler, welcher ebenfalls schon in Deutschland erlegt worden ist, bewohnt ziemlich häufig Spanien, Süditalien, Griechenland und die Türkei, Nordwestafrika und ganz Indien, vom Himalaya an bis zum äußersten Süden. In Griechenland und Süditalien ist er nicht selten, in Spanien und Algier der häufigste Adler. Waldlose Gebirge mit steilen Felsenwänden bilden hier seine Wohnsitze; in Indien haust er vorzugsweise in hügligen, mit Dschungeln bewachsenen Gegenden. Er wandert nicht, streicht aber während der Brutzeit im Lande umher und vereinigt sich dabei oft in Gesellschaften von ziemlicher Stärke: mein Bruder sah einmal ihrer zwanzig über den königlichen Lustgarten Pardo bei Madrid dahinziehen. Am Horstplatze duldet auch dieses Adlerpaar selbstverständlich kein anderes oder überhaupt keine anderen Raubvögel.

Der Habichtsadler ist ein außerordentlich gewandter, muthiger, kühner, ja ein dreister, frecher Vogel, welcher geistig dem Habicht vollkommen ähnelt, ihn aber durch leibliche Begabungen vielfach übertrifft. Sein Flug ähnelt mehr dem eines Edelfalken, als dem eines Adlers, und die schlanke Gestalt des Vogels trägt noch wesentlich dazu bei, eine derartige Meinung aufkommen zu lassen. Der Habichtsadler kreist zwar auch nach Adlerart, fliegt aber mit viel rascherem Flügelschlag und deshalb auch weit schneller als alle übrigen mir bekannten Mitglieder seiner Familie. Im Stoßen saust er wie ein Pfeil vom Bogen durch die Luft. Nur im Sitzen trägt er sich weniger edel, als andere Adler, nämlich mehr wagrecht, vorn niedergebeugt; doch nimmt auch er oft eine sehr aufrechte Stellung an. Sein Blick ist nicht blos lebhaft, sondern brennend. Eine ungemeine Wuth und Wildheit leuchtet aus dem Auge heraus, und das Gebahren des Vogels widerspricht diesem Eindruck nicht.

Der Habichtsadler vereinigt die Schnelligkeit des Falken mit der Gewandtheit des Sperbers, den Muth des Adlers mit der Blutgier des Habichts. Er fürchtet sich vor keinem andern Vogel und greift jeden an, welcher in seine Nähe kommt, sei es, um ihn zu vertreiben, oder sei es, um sich seiner zu bemächtigen. Mein Bruder sah ihn sich wüthend mit dem Geieradler balgen; Krüper sah ihn auf Seeadler, höchst gefährliche Gegner, mit demselben Eifer stoßen, wie auf langhälsige Geier; ich lernte ihn als Verfolger des Kuttengeiers und des Steinadlers kennen. Wahrscheinlich streitet er sich mit jedem Raubvogel überhaupt.

Seine Jagd gilt, wie ich glaube, ebenso vielen Thieren als die Jagd des Steinadlers. Temminck, sein erster Beschreiber, läßt ihn einfach auf Wassergeflügel stoßen; der Habichtsadler begnügt sich jedoch keineswegs mit einem so beschränkten Wildstande. In Spanien ist er der gefürchtetste Feind der Haushühner; sie erhebt er unmittelbar vor den Augen des Menschen, und sie verfolgt er mit einer Hartnäckigkeit, daß er den Hühnerbestand mancher einsam gelegenen Bauernhöfe buchstäblich vernichtet. Den Tauben stellt er nicht minder eifrig nach, und Säugethiere bis zur Größe eines Hasen werden von ihm ohne Unterlaß bedroht. In Indien jagt er nach Jerdon Hasen, Dschungelhühner, Reiher, Enten und andere Wasservögel, nach der Behauptung der Schikaris auch Nimmersatts, nach der Versicherung der eingebornen Falkoniere sogar deren zahme oder abgerichtete Falken. Jerdon selbst sah ihn in den Nilgerris nach einander auf einen Hasen, ein Dschungelhuhn und einen Pfau stoßen, wenn auch vergeblich, weil die Dichtigkeit des Dschungels seine Angriffe vereitelte. Ein Paar besuchte dort regelmäßig ein Dorf, um daselbst Hühner zu fangen. Elliot versichert, gesehen zu haben, daß zwei Bonelli's-Habichtsadler einen Pfau fast überwältigten, wenigstens zu Boden warfen. „Großen Schaden", sagt Jerdon, „richtete ein Paar in den Taubenhäusern in den Nilgerris an. Ich erfuhr, daß eins oder zwei dieser Häuser vollständig durch sie entvölkert worden waren. Der Taubenfang der Habichtsadler geschieht nach den Berichten von Augenzeugen in folgender Weise. Wenn die Tauben die Flucht ergreifen, stürzt sich einer dieser Adler aus einer bedeutenden Höhe herab, nimmt aber seine Richtung mehr unter den Tauben, als geradezu in den Schwarm hinein. Sein Gefährte nimmt nun den Augenblick wahr, wenn die Tauben durch den ersten Stoß in Verwirrung gerathen sind und stößt mit untrüglicher Sicherheit auf eine von ihnen herab. Der andere hat sich inzwischen von neuem erhoben und thut nun einen zweiten, ebenfalls verhängnißvollen Stoß."

Alle Thiere, denen der Habichtsadler nachstellt, kennen seine Furchtbarkeit wohl und suchen dem Räuber deshalb so schleunig wie möglich zu entgehen. „Wenn ich", erzählt Powys, „gut im Ried verborgen an den Seen Albaniens auf Enten und Wasserhühner lauerte, habe ich oft bemerkt, welchen Eindruck das Erscheinen eines Habichtsadlers machte. Alle Wasservögel bekümmerten sich kaum um die Rohrweihen, welche über ihnen dahinschwebten, und erhoben kaum ihr Haupt, wenn sich ein Schreiadler zeigte. Sobald aber ein Habichtsadler sichtbar wurde, rannten die Wasserhühner in der bekannten Weise dem Riede zu; die Enten drückten sich mit wagrecht niedergebeugtem Hals platt auf das Wasser, und Warnungs- und Angstrufe wurden laut von allen Seiten, bis der Tyrann vorüber war. Ich habe zweimal gesehen, daß diese Raubvögel sich auf Vögel stürzten, welche ich verwundet hatte, bin aber niemals im Stande gewesen, einen Schuß auf sie anzubringen."

Der Horst steht, wie es scheint, stets in Höhlungen steiler Felsenwände, an möglichst gesicherten Stellen. Soviel mir bekannt, hat nur Krüper eine Beschreibung desselben gegeben. Er untersuchte einen, welcher in der Felsenhöhle eines griechischen Gebirges stand und zwei Eier enthielt. Das Gebäude war aus kleinen Zweigen des wilden Oelbaums, aus einigen Blättern der Stecheiche zusammengetragen und die Nestmulde mit den Dunen des Vogels belegt. Die beiden Eier waren in Färbung und Korn verschieden, zeigten jedoch das Gepräge von Adlereiern. Das eine war fleckenlos und schmuzigweiß, das andere reinweiß mit kleinen deutlichen Flecken. Auch von andern Eiern ist bekannt, daß sie in Färbung und Zeichnung sehr abändern. Als auffallend hebt Krüper hervor, daß der betreffende Horst den Strahlen der Mittagssonne ausgesetzt und die Höhle deshalb ungemein erwärmt war.

Es läßt sich erwarten, daß die Habichtsadler ihre Jungen mit demselben Muthe vertheidigen, welchen sie sonst offenbaren; einen Menschen aber, welcher die Brut bedroht, scheinen sie doch nicht anzugreifen.

Während meines Aufenthalts in Spanien erhielten wir Bonelli's Habichtsadler zweimal lebendig. Der eine, ein alter Vogel, war auf einem mit Leimruthen zum Sperlingsfang hergerichteten Baum gefangen worden, nachdem er sich sein ganzes Gefieder mit dem Leime zusammengekleistert hatte. Sein Fänger hatte ihn jedoch so mißhandelt, daß er nach wenigen Stunden, welche er in unserer Pflege verlebt hatte, seinen Geist aufgab. Der andere war ein junger Vogel, welchen der Fänger, wie er sagte, ausgehoben hatte. Er war bereits vollständig befiedert und schien schon alle Eigenschaften alter Vögel zu besitzen. Wir brachten ihn in einen Käfig, welcher bisher einen Steinadler, einen schmuzigen Aasgeier, einen Geieradler und eine Dohle beherbergt hatte. Unter dieser eigenthümlichen Genossenschaft hatte bisher die größte Einigkeit geherrscht, der Friede wurde aber durch den Habichtsadler augenblicklich gestört. Dieser geberdete sich wie rasend. Er tobte im Käfig umher, versuchte mit allen Genossen anzubinden, warf sich, wenn diese ihm auf den Leib rückten, auf den Rücken und hieb mit den Klauen nach jedem seiner Kameraden. Die kecke, muntere Dohle wurde das erste Opfer des Wüthrichs: er hatte sie eine Stunde nach seiner Ankunft bereits im Magen. Gegen uns benahm er sich ebenso ungestüm, wie gegen seine Gefährten; er griff auch uns ohne Besinnen an. Kurz, auch sein Betragen im Käfig erinnerte an das des Habichts.

Jerdon meint, daß dieser Adler wahrscheinlich leicht zur Jagd von Antilopen, Hasen, Trappen und ähnlichem großen Wild abgerichtet werden könnte, und wahrscheinlich hat er Recht; denn derselbe Gefangene, von dem ich oben sprach, zeigte sich später im frankfurter Thiergarten als ein liebenswürdiges und zutrauliches Geschöpf.

Die nächsten Verwandten des Habichtsadlers sind die Haubenadler (Spizaëtos). Auch sie sind schlank gebaute Adler mit verhältnißmäßig kurzen Flügeln, langem Schwanz und hohen, aber kräftigen Füßen, haben jedoch einen mehr oder weniger deutlichen Schopf am Hinterkopfe.

In Afrika lebt das größte und stärkste Mitglied dieser Gruppe, der Kampfadler (Spizaëtos bellicosus). Er ist ein mächtiger Vogel von beinahe 3 Fuß Länge und entsprechender, mir nicht näher bekannter Breite; die Fittiglänge beträgt 2 Fuß, die Schwanzlänge 14 Zoll. Sein Gefieder ist sehr einfach gefärbt. Auf der Oberseite ist ein angenehmes Braun oder Aschgraubraun die herrschende Farbe, auf dem Kopfe mischt sich Schwarzbraun — die Schaftzeichnung der einzelnen Federn — ein, auf dem Mantel zeigen die einzelnen Federn lichtere Ränder, wodurch auch eine Flügelbinde entsteht, gebildet durch die Spitzenränder der größeren Flügeldeckfedern. Ein weißliches Band verläuft über den Augen nach dem Hinterkopfe zu und verliert sich in der kurzen, breiten Holle. Die ganze Unterseite ist weiß, bläulich überflogen, fast fleckenlos. Der Schwanz ist oben dunkel-, unten lichtbräunlich aschgrau, sechsmal dunkler in die Quere gebändert; die großen Schwingen sind an der Außenfahne schwarz, an der Innenfahne heller und dunkler gebändert; die unteren Flügeldeckfedern sind reinweiß. Das Auge ist graubraun, die Wachshaut grünlichblau, der Schnabel schwarz, der Fang bleigrau.

Die erste Beschreibung des Kampfadlers erschien zu Ende des vorigen Jahrhunderts in dem berühmten Werke Vaillant's über die Vögel Südafrikas. Der genannte Naturforscher fand unsern Adler im Lande der Namaquen vom 28. Grad südlicher Breite an nach der Mitte des Erdtheils zu. Später wurde er in Westafrika aufgefunden und jetzt weiß ich freilich, daß der gewaltige Raubvogel, welchen ich auf einem, die Gegend weithin überragenden hohen Baum des abissinischen Gebirges sitzen sah, der Kampfadler war. Ueber Lebensweise und Betragen dieses stattlichen Geschöpfes liegen noch immer keine ausführlicheren Beobachtungen vor, als die, welche Vaillant uns gegeben hat, und deshalb muß ich sie dem Nachfolgenden zu Grunde legen.

Der Kampfadler wählt sich einen vereinzelt stehenden Baum zu seinem Standorte; denn er ist sehr mißtrauisch und liebt es, zu sehen, was um ihn vorgeht. Vonhieraus durchstreift das Paar ein weites Gebiet, stets in getreuer Gemeinschaft; in ihm aber duldet es kein anderes derselben Art oder keinen andern Raubvogel überhaupt. Jeder andere Räuber, welcher sich ihm aufdrängt, wird erbarmungslos angegriffen, mit voller Macht befehdet und zur Flucht gezwungen. „Es geschieht", wie Vaillant sagt, „nicht selten, daß Scharen von Geiern und Raben sich vereinigen, in der Absicht, dem Kampfadler seine Beute abzunehmen; doch genügt der einfache Blick des Räubers, dieses Bettlergesindel sich vom Leibe zu halten."

Wahrscheinlich jagt der Kampfadler hauptsächlich in den Morgen- und Abendstunden und selten wohl vergeblich. Seine gewöhnliche Beute besteht aus kleinen Antilopen und Hasen; er wird aber jedenfalls die vielen Wildhühnerarten auch nicht verschonen. Sein ganzes Wesen bekundet, daß er den afrikanischen Thieren ein ebenso gefährlicher Feind ist, wie unser Steinadler den europäischen. Es gibt in ganz Südafrika keinen Raubvogel, welcher dem Kampfadler an Kraft und Raubfähigkeit gliche. Er ist der unumschränkte Gebieter in seinem Bereiche: Kraft und Kühnheit vereinigen sich in ihm, um ihn zu einem furchtbaren Feind aller wehrlosen Geschöpfe zu machen. Der Flug ist durchaus adlerartig, aber leichter und rascher. Die Stimme soll bald scharf und durchdringend, bald rauh und dumpf sein.

Der Horst wird auf der Krone der höchsten Bäume gegründet, und nur in Ermangelung derselben auf Felsvorsprüngen an unersteiglichen Wänden. Er ähnelt im Ganzen dem anderer Adler, soll sich aber dadurch auszeichnen, daß er bestimmt aus drei verschiedenen Lagen aufgebaut wird: aus einer, welche aus Knüppeln, einer zweiten, welche aus feineren Zweigen, Mos, dürren Blättern, Haide- und andern weichen Pflanzentheilen der Umgegend, sowie endlich einer dritten, welche aus feinen Reisern besteht, welche letztere die Nestmulde bilden. Das ganze Gebäude hat einen Durchmesser von vier bis fünf Fuß und ist so fest, daß ein Mann sich mit aller Sicherheit darauf niederlassen kann. Wenn der Horst auf Felsgestein gegründet wird, fehlt selbstverständlich der Unterbau. Vaillant glaubt, daß ein und derselbe Horst von dem Paare benutzt wird, so lange es lebt. Die zwei Eier sind drei Zoll und einige Linien lang, fast rund und reinweiß von Farbe. Während das Weibchen brütet, versorgt es das Männchen mit allem Nothwendigen, und später jagt es für die ganze Familie, jedoch nur so lange, als die Jungen noch sehr klein sind; denn sobald sie größer werden, brauchen sie soviel zu ihrer Unterhaltung, daß die Alten kaum genug für sie erjagen können. Die Hottentotten versicherten Vaillant, daß sie zwei Monate von Dem gelebt hätten, was sie zwei jungen Kampfadlern weggenommen. Bis die Jungen ausfliegen, sammeln sich auf und um den Horst Haufen von Knochen der verschiedensten Thiere.

Vaillant hielt einen Kampfadler längere Zeit in Gefangenschaft und beobachtete, daß derselbe sich mit Gier auf das ihm vorgeworfene Fleisch herabstürzte, dasselbe pfundweise verschlang und auch, wenn sein Kropf schon gefüllt war, niemals Nahrung zu nehmen verweigerte; unser Forscher erwähnt ferner, daß alles Lebende nach dem Geschmack des Gefangenen gewesen, daß dieser nicht einmal die Ueberreste eines andern Kampfadlers, welche ihm vorgeworfen wurden, verschmäht habe. Ich halte diese Angabe für übertrieben. Der hamburger Thiergarten besitzt seit ungefähr Jahresfrist einen Kampfadler, welcher an der Ostküste Afrikas, in der Gegend von Sansebar, gefangen und dem Garten unmittelbar zugeschickt wurde. Mein Bruder hat ihn in seinen „Skizzen und Bildern aus dem Thiergarten" geschildert, und ich kann das hier Gesagte nur bestätigen. „Der erwähnte Gefangene", so heißt es am angegebenen Orte, „versteht es, Jedermann zu fesseln; denn er ist wirklich ein höchst anziehendes Thier. Seine Wildheit scheint er ganz abgelegt zu haben. Er zeigt sich merkwürdig zahm und zutraulich, förmlich befreundet mit den Menschen. Er antwortet auf jeden Anruf, und zwar ist seine Stimme überraschend klangvoll und wohltönend, jedoch leise und weich, ganz im Gegensatz zu den übrigen Adlern, deren Geschrei bekanntermaßen nicht eben wohllautend ist. Soviel man es wiedergeben kann, läßt es sich durch die Silben „Gliuk, gliuk" bezeichnen."

„In der Regel sitzt der Vogel schlank und aufgerichtet, wie andere Adler, mit emporgesträubter Holle. Sein Auge blitzt wohl auch kühn, doch nicht wild um sich; bekannte Personen schaut er sogar mit einem sanften Ausdruck an. Mit der Hand vorgehaltene Nahrung erfaßt er mit dem Schnabel, ohne dabei seinen Wohlthäter zu verletzen. Betritt man seinen Käfig selbst und geht ihm rasch zu Leibe, so nimmt er eine Vertheidigungsstellung an. Er breitet die langen Flügel aus und erhebt einen seiner gefährlichen starken Fänge; die Holle legt er dann nieder, sodaß sein Kopf ganz glatt erscheint, während er sonst seinen Schmuck aufgerichtet trägt. Auf der Erde steht er zwar auch, wie die Adler, in etwas wagrechter Stellung, doch immer noch aufgerichteter, als diese. Da sein Behälter so groß ist, daß er nicht nur bequem seine Schwingen ausbreiten, sondern auch kleine Flugversuche machen kann, so sieht man ihn häufig die sitzende Stellung aufgeben, aus dem geschützten Raume des Käfigs hervorfliegen und die ziemlich hoch angebrachte Sitzstange aufsuchen."

„Für seine Nachbarn scheint er wenig Theilnahme zu zeigen, während er alle vorübergehenden Personen, sowie die in seiner Nähe befindlichen Hirsche mit großer Aufmerksamkeit betrachtet."

Diesen Worten will ich noch hinzufügen, daß unser Gefangener bedeutende Kältegrade ertragen hat, wenn auch nicht ganz ohne Beschwerde; denn während des strengen Winters saß er oft recht still auf seiner Stange, und zuweilen zitterte er vor Frost. Demungeachtet befand er sich im Freien entschieden wohler, als in dem Warmhause, in welches er vorsichtshalber schließlich gebracht wurde.

Ungefähr dieselben Gegenden bewohnt ein verwandter, aber viel kleinerer Adler, welchen wir seiner langen Haube wegen Schopfadler nennen wollen (Lophoaëtos occipitalis). Er ist gedrungen gebaut, langflügelig, kurzschwänzig und hochläufig. Das Gefieder ist ziemlich einfarbig. Ein sehr dunkles Braun ist die Grundfärbung, der Bauch ist dunkler, die Brust lichter, der Flügelrand, die Haubenfedern an der Wurzel, die Unterflügeldeckfedern, die Laufbefiederung, die Wurzelhälfte der Steuerfedern und drei quer über den Schwanz verlaufende Binden sind weißlich; das Auge ist hochgelb, der Schnabel hornblau, an der Spitze dunkler, an der Wurzel heller, die Wachshaut hellgelb, der Fuß strohgelb. Die Länge beträgt 19¾ Zoll, die Breite 46 Zoll, der Fittig mißt 12¾, der Schwanz 7 Zoll. Das Weibchen ist um 1¼ Zoll länger und um 2 Zoll breiter.

In den Waldungen des oberen Nilgebietes ist der Schopfadler eine ziemlich häufige Erscheinung. Hier sieht man ihn in den Wipfeln der Mimosen nahe am Stamme ruhig sitzen und höchst ernsthaft mit seiner Holle spielen. Bald krauft er die Stirn, schließt die Augen halb und richtet nun seine Haube auf, daß sie senkrecht steht, breitet wohl auch die einzelnen Federn seitlich aus und sträubt dabei das übrige Gefieder; bald legt er die Holle wieder glatt auf den Nacken nieder. Diese wichtige Beschäftigung treibt er halbe Stunden lang, ohne sich zu regen. Er ist dann ein Bild vollendeter Trägheit, ein sehr wenig versprechender Raubvogel. Doch lernt man den Träumer bald auch von einer andern Seite kennen, sobald er etwas Jagdbares bemerkt: ein Mäuschen, eine Feldratte, ein Erdeichhörnchen, ein girrendes Täubchen, ein Flug Webervögel etwa. Blitzschnell streicht er mit kurzen, raschen Flügelschlägen ab, wendet sich, unserm Habicht vergleichbar, gewandt durch das dichteste Gestrüpp, jagt der erspäheten Beute eifrig nach und ergreift sie fast unfehlbar. In Betragen und Wesen läßt er sich nur mit unserem Habicht vergleichen. Er ist ebenso frech und raublustig wie dieser und im Verhältniß zu seiner Stärke unbedingt der beste Räuber des Waldes. Nur den geordneten Waldstaat der altweltlichen Affen beunruhigt er ebensowenig, wie alle übrigen Adler der Osthälfte unserer Erde. Bei einer Gesellschaft, welche unter sich das ausgeprägteste Schutz- und Trutzbündniß geschlossen hat, würde er schlechte Geschäfte machen. Doch ich habe im ersten Theile des „Thierlebens" bereits beschrieben, wie es dem Adler ergeht, welcher sich an Affen wagt.

Ueber die Fortpflanzung des Schopfadlers habe ich keine selbständigen Beobachtungen gemacht. Vaillant sagt, daß er den Horst auf Bäumen gründe und die Nestmulde mit Federn oder Wolle ausfüttere. Das Weibchen soll zwei fast runde Eier legen, welche auf bleichem Grunde rothbraun gefleckt sind.

Der Schopfadler wird selten als Gefangener nach Europa gebracht. Soviel mir bekannt, besitzen ihn nur die Thiergärten von Hamburg, London und Antwerpen. Bei geeigneter Pflege hält er sich Jahre lang im Käfig; denn er ist hart und gegen Einflüsse des Klimas wenig empfindlich.

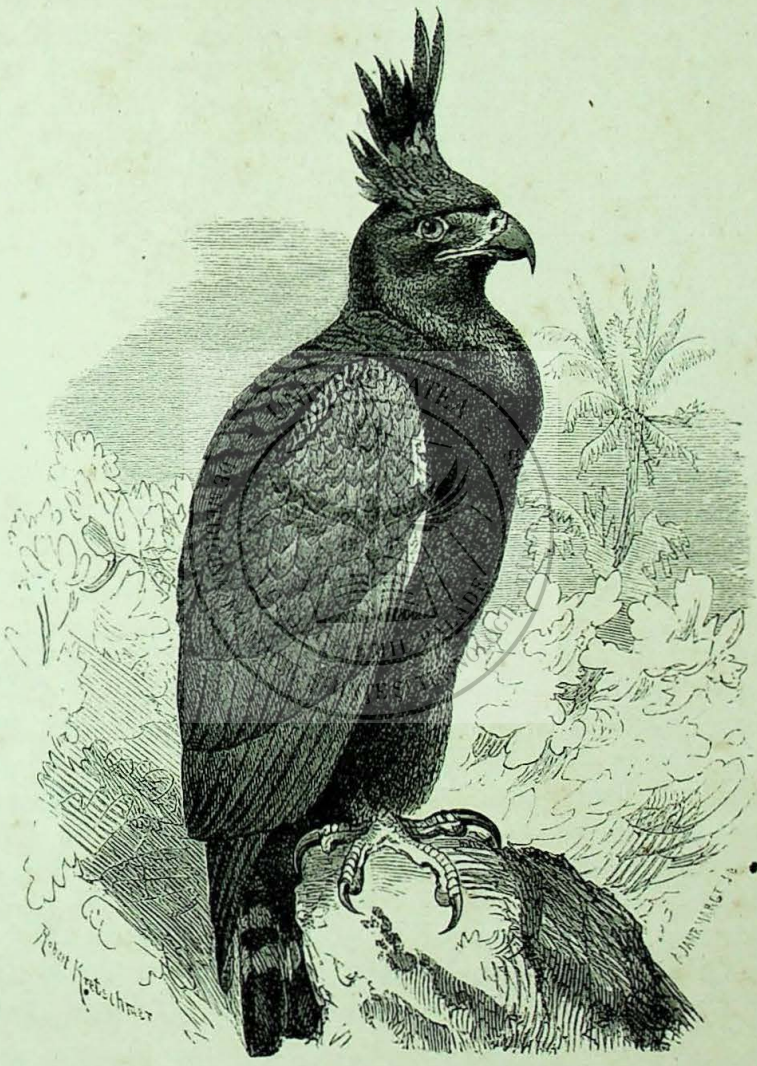

Der Schopfadler (Lophoaëtus occipitalis).

Man darf behaupten, daß er zu den auffallendsten Mitgliedern seiner Familie gehört und, obgleich er wenig thut, die allgemeine Aufmerksamkeit auf sich zu lenken, von Jedermann beachtet wird. Die lange flatternde Federholle, welche er bei ruhigem Sitzen fast immer aufgerichtet hat, das dunkle Gefieder, von welchem die ungemein lebhaften, feurigen Augen grell abstechen, erscheinen auch dem Laien als ungewöhnlich und deshalb beachtenswerth.

Unser Gefangener ist in den Morgen- und Abendstunden oft recht lebhaft und dann auch schreilustig, ganz gegen die Art seiner Verwandten. Die Stimme ist wechselreich und die Art und Weise seines Vortrags eigenthümlich. Gewöhnlich beginnt das Geschrei mit mehreren kurz abgebrochenen

dumpferen Lauten; auf sie folgen dann regelmäßig länger gehaltene; das Ende ist langgezogen und gellend. Ich glaube, das Ganze durch die Silben: „Wewwe, wewwe, we, we, we, wie, wieh, wiiiiii" ziemlich richtig wiedergeben zu können.

Mit dem Wärter hat unser Schopfadler noch keine Freundschaft geschlossen. Er begrüßt ihn zwar, wenn er ihn einige Zeit lang nicht gesehen hat, weicht aber allen Versuchen desselben, ein Freundschaftsverhältniß herbeizuführen, mit ersichtlicher Abneigung aus. Wie er sich verwandten Vögeln gegenüber benimmt, weiß ich nicht; viel Gutes traue ich ihm jedoch nicht zu. Schwache Säugethiere, welche in seinen Käfig gebracht werden, betrachtet er lange Zeit aufmerksam; er glättet dabei sein Gefieder, legt die Holle nieder, trippelt auf der Sitzstange unruhig hin und her und dreht und wendet den Kopf fast wie eine Eule unter ähnlichen Umständen. Nachdem er schließlich seiner Neugier Genüge gethan, geht er zum Angriff über, läßt sich auf den Boden herab, schreitet auf das zur Beute erkorne Thier zu, greift rasch mit dem einen Fange nach ihm, prallt aber anfangs erschreckt zurück, wenn dieses sich regt. Nach und nach wird er dreister; die rücksichtslose Raublust der Edeladler bekundet er jedoch nicht; er ist auch weit ungeschickter, als diese, besinnt sich lange, ehe er einen neuen Angriff beginnt und führt denselben auffallend schwerfällig aus. Doch mag es sein, daß ihn die Enge des Käfigs als unbesiegliches Hinderniß erscheint und er sich da, wo er in altgewohnter Weise fliegend angreifen kann, ganz anders zeigen würde. Es scheint mir, als fehle ihm die Klugheit der Edeladler, welche ähnliche Hemmnisse sehr wohl zu überwinden weiß.

Im Süden Amerikas wird der Schopfadler durch mehrere Verwandte vertreten, welche wir zum Unterschiede Würgadler nennen wollen. Sie bilden die Sippe Pternura. Ihre Kennzeichen liegen in den verhältnißmäßig langen Flügeln, in denen die fünfte Schwinge die längste ist, und den zwar hohen, aber sehr kurzzehigen Füßen. In allem Uebrigen ähneln sie den Hauben- und noch mehr den Schopfadlern.

Eine der stattlichsten Arten dieser Gruppe ist der Urutaurana (Pternura Tyrannus). Er ist ein Vogel von der Größe unseres Schreiadlers. Seine Länge beträgt 26 Zoll, die Breite 50 Zoll, der Fittig mißt 16 Zoll, der Schwanz 14 Zoll. Das Weibchen ist um 2 Zoll länger und um 3 bis 4 Zoll breiter. Der Kopf, die Kehle, der Nacken und die Oberbrust sind schwarz, alle Federn der Oberseite einfarbig, die der Unterseite auf schwarzbraunem Grunde weißlich getüpfelt, die Schwingen und Schwanzfedern fünf bis sechsmal weißlich gebändert. Die Schwanzfedern, welche durch fünf hellere Querbinden gezeichnet und weiß gerandet sind, erscheinen von oben betrachtet graubraun, von unten gesehen weißgrau. Die Hosen und das Schenkelgefieder sind ebenfalls getüpfelt. Jüngere Vögel sind matter, mehr bräunlich oder graubraun gefärbt, und die Federn auf dem Rücken oft licht gesäumt. Die Kehle ist weißlich, die Brust auf gelbbraunem Grunde dunkler gefleckt. Das Auge ist orangengelb, der Schnabel hornschwarz, die Wachshaut graugelblich, der Fuß blaßgelb.

Der Urutaurana bewohnt die Waldungen des mittleren Brasiliens; er soll aber nirgends häufig sein. Der Prinz von Wied, sein Entdecker, erhielt nur ein einziges Stück, und Burmeister sah auch nur zwei dieser Vögel. „Derjenige, welchen ich beschreibe", sagt der Prinz, „war auf dem dicken Aste eines hohen Waldbaums soeben beschäftigt, ein Beutelthier zu fangen, wobei er von einer Menge verschiedenartiger Vögel, besonders von lautschreienden Tukanen, umschwärmt wurde. Sein kräftiger Fleischmagen war leer, ein Beweis, daß er mit ziemlicher Ungeduld der nahe bevorstehenden Mahlzeit entgegen gesehen haben mochte, als er durch einen Flintenschuß in meine Gewalt gebracht wurde." Er soll allen kleinen Thieren, besonders aber den Affen, nachstellen, seinen Horst auf Bäumen und Reisern erbauen und zwei Eier legen. Dies ist Alles, was mir über das Freileben des Vogels bekannt ist.

Längere Zeit habe ich geglaubt, diesen Vogel in einem Gefangenen unseres Thiergartens vor mir zu haben. Erst, als derselbe sein ausgefärbtes Kleid anlegte, erkannte ich den noch seltneren Würgadler aus Mittelamerika (Pternura Isidori). Dieser ebenso schöngefärbte als zierliche Raubvogel war, als er ankam, außerordentlich scheu und wüthend. Er machte nicht blos von seinen Fängen, sondern auch von seinem Schnabel umfassenden Gebrauch, wie ich zu meiner nicht geringen Ueberraschung an mir selbst zu erfahren hatte. Lange Zeit tobte er im Käfig umher, sobald sich diesem Jemand nahete, und mit dem Wärter stand er monatelang auf gespanntem Fuße. Jetzt ist er einigermaßen zahm geworden, sitzt wie andere Adler aufgerichtet auf seiner Stange stundenlang ruhig auf einem Beine, und nur die lebhaften Augen beweisen, daß er seiner nächsten Umgebung vollkommene Aufmerksamkeit widmet. Seine Holle richtet er fast immer auf, jedoch nicht so senkrecht, wie der Schopfadler es thut; nur wenn er frißt, pflegt er sie platt auf den Nacken zu legen. Sein Blick ist wild und feurig, viel mehr habichts- als adlerartig; demungeachtet sieht der Adler stolz und nicht tückisch aus. Seine Stimme ist ebenfalls wohlklingend und im Vergleich zu der anderer Raubvögel leise. Nach meinen bisherigen Erfahrungen darf man auch diesen Vogel keinen Kostverächter nennen; er nimmt alle Fleischsorten ohne Unterschied an, Säugethiere ebenso gern als Vögel. Niemals aber frißt er, bevor er sich von der Beschaffenheit der ihm vorgelegten Nahrung vollständig überzeugt hat. Ist er z. B. längere Zeit mit rohem Fleisch gefüttert worden und erhält nun den Schenkel einer Katze mit dem harigen Fell, so kostet es ihm einige Ueberwindung, ehe er an das Fressen geht, und ebenso besinnt er sich längere Zeit, bevor er einen ihm gereichten Fisch zu sich nimmt. Auch er zeigt sich gegen die Kälte wenig empfindlich und hat selbst bei Schneegestöber oder heftigem und kalten Regen seine hohe Sitzstange freiwillig nie verlassen, obwohl der geschützte Raum seines Käfigs ihm ein besseres Obdach bot.

Neben den Würgadlern beherbergen die brasilianischen Wälder noch andere eigenthümliche Raubvögel, welche von den meisten Naturforschern ebenfalls der Adlerfamilie, von andern aber auch den Habichten zugezählt werden. Wir wollen sie, um ihnen einen Namen zu geben, Sperberadler (Morphnus) nennen. Sie haben die Größe, die Stärke und den stolzen Anstand der Adler, aber die Gestalt der Habichte. Ihr Leib ist dick; der Kopf ist groß; die Flügel sind ziemlich kurz; der Schwanz ist breit und lang; der Lauf ist mindestens doppelt so lang, als die Mittelzehe und nur wenig unter der Ferse herab befiedert, im Uebrigen mit Gürteltafeln bekleidet; die Zehen sind kurz, jedoch nicht schwach und mit kräftigen, starken und spitzigen Krallen bewehrt; der Schnabel ist etwas gestreckt, niedrig, aber verhältnißmäßig schwach, sein Obertheil scharfhakig übergebogen, der Kieferrand wenig ausgebuchtet.

Die bekannteste Art dieser Gruppe ist der gehäubte Sperberadler (Morphnus guianensis). Seine Länge beträgt 25 Zoll, die Breite 57 Zoll; der Fittig mißt 15 bis 16, der Schwanz 11 bis 12 Zoll. Das auffallend lockere, eulenartige Gefieder, welches sich am Hinterkopfe zu einem 6 Zoll langen Federschopf verlängert, verändert sich mit dem Alter des Vogels. Nach Prinz von Wied sind Kopf, Hals, Brust, Bauch, Steiß und Schenkel weiß, ungefleckt, nur hier und da ein wenig gelblich beschmuzt, die Rücken-, Schulter- und Flügeldeckfedern blaßgrauröthlich, weil die einzelnen Federn hier sehr fein grauröthlich quer gefleckt, punktirt und marmelirt sind. Die Schwingen sind schwarzbraun mit schmalen grauröthlichen Querbinden. Die Schwanzfedern sind ihnen ähnlich gezeichnet. Pelzeln dagegen meint, daß dieses Kleid das Jugendkleid sei, der Vogel im Alter aber dunkler werde. Dann sollen Kopf und Kehle dunkelbraun, Nacken, Rücken, Oberseite, Flügel, Unterhals und Brust grünlichschwarz und die obern Schwanzdecken mit unregelmäßigen, weißen Querbinden und Endsäumen gezeichnet sein. Bis jetzt ist noch nicht entschieden, welche Ansicht die richtige genannt werden darf.

Der Prinz, Schomburgk und Burmeister theilen uns Einiges über Aufenthalt und Lebensweise des noch immer wenig bekannten Vogels mit. Daraus geht hervor, daß der Sperberadler über den größten Theil Südamerikas verbreitet ist und sich ebensowohl in der Küstenwaldung wie in den Oasen der Steppen, am liebsten aber an Flußufern aufhält. Man sieht ihn in den Lüften kreisen und erkennt ihn leicht an dem blendend weißen Gefieder, welches von dem dunkelblauen Himmel lebhaft absticht. Nach Schomburgk zeichnet er sich auch noch durch sein lautes Geschrei aus. Er wählt sich die dürren Wipfel hoher Bäume zu seinen Ruhesitzen, verweilt hier stundenlang, ohne sich zu rühren und richtet dann zuweilen seinen herrlichen Federschopf empor. Seine Jagd gilt Säugethieren und Vögeln. Prinz von Wied fand in dem Magen eines von ihm untersuchten Ueberreste von Beutelthieren und erfuhr von den Jägern, daß der Vogel besonders den Affen nachstelle. Der Horst wird nach Schomburgk auf nicht allzuhohen Bäumen errichtet.

Die Jagd des Sperberadlers hat der hohen Bäume wegen ihre großen Schwierigkeiten, sie gelingt fast nur den Büchsenschützen oder den Indianern. „Zwei kräftige Männer der Camacanindianer", erzählt der Prinz, „erlegten nicht weit vom Ufer des Flusses einen Sperberadler durch einen Pfeilschuß, als er eben auf seinem großen, von Reisern erbauten Horste in den höchsten Zweigen eines gewaltigen Baumes saß. Der lange, kräftige Pfeil war ihm unten in die Kehle gedrungen, demungeachtet wurde er noch völlig lebend in meine Hände abgeliefert. Er muß ein kühner, kräftiger Vogel sein; denn der Verwundete wehrte sich heftig mit Klauen und Schnabel. Den Horst ersteigen zu lassen, war leider unmöglich; denn zu diesem schweren Unternehmen wollte sich Niemand finden."

Eine gewisse Verwandtschaft mit dem eben beschriebenen Raubvogel zeigt der gewaltigste aller Adler, welche im Süden Amerikas leben, die Harpyie (Harpyia destructor). Er ist der Habichtsadler in seiner Vollendung. Der Leib ist sehr kräftig, der Kopf groß, der Schwanz breit, lang und stark, der Fittig aber kurz und stumpf. Ganz auffallend stark sind die Waffen. Der Schnabel ist ungemein hoch und kräftig, mit stark gerundeter Kuppe und geschärftem Rand, welcher unter dem Nasenloche eine Ausbiegung und davor einen stumpfen Zahn bildet. Der Fuß ist stärker als bei jedem andern Raubvogel, der Fang sehr groß und jede der langen Zehen noch mit einer außerordentlich großen, dicken und stark gebogenen Kralle bewehrt. Der Lauf ist hinten bis zur Ferse nackt, vorn bis zur Mitte herab befiedert, an den nackten Stellen mit großen Tafelschuppen bekleidet. Das Gefieder ist reich und weich, fast wie bei den Eulen, im Nacken zu einer langen und breiten, aufrichtbaren Holle verlängert. Kopf und Hals sind grau, die verlängerten Nackenfedern, der ganze Rücken, die Flügel, der Schwanz, die Oberbrust und die Rumpfseiten sind schieferschwarz; der Schwanz ist dreimal weißlich gebändert. Die Unterbrust und der Steiß sind weiß; der Bauch ist auf weißem Grunde schwarz getüpfelt; die Schenkel sind auf gleichfarbigem Grunde schwarz gewellt. Der Schnabel und die Krallen sind schwarz, die Beine gelb; das Auge ist rothgelb. In der Jugend ist die allgemeine Färbung trüber, die Rückenfedern sind grau gebändert, die Brust- und Bauchfedern schwarz gefleckt. Je reiner die Farben, um so älter sind die Vögel. Nach Tschudi beträgt die Länge der Harpyie 3 Fuß 2 Zoll, die Fittiglänge 9 Zoll 6 Linien, die Schwanzlänge 1 Fuß 1 Zoll; Burmeister hat noch größere Maße verzeichnet. Die Mittelzehe ist 3 Zoll, die Hinterzehe 1½ Zoll lang; diese aber trägt noch eine Kralle, welche der Krümmung nach 3 Zoll und jene eine solche, welche in gleicher Weise gemessen 1½ Zoll lang ist.

Von Mexiko an bis zur Mitte Brasiliens und vom atlantischen bis zum stillen Weltmeere scheint die Harpyie in keinem größeren Walde Südamerikas zu fehlen. Im Gebirge bewohnt sie jedoch nur die tieferen heißeren Thäler; in die Höhe hinauf versteigt sie sich nicht. Sie ist, wo sie vorkommt, ein wohl bekannter, seit altersgrauer Zeit in hoher Achtung stehender Raubvogel, über

dessen Leben und Treiben von jeher nach Herzenslust gefabelt wurde. Bereits die ersten Beschreiber amerikanischer Erzeugnisse oder Thiere insbesondere erwähnen dieses Vogels, und jeder weiß schier Unglaubliches zu berichten. So erzählt Fernandez, daß die Harpyie, welche fast so groß „wie ein Schaf" wäre, auch gezähmt den Menschen um der geringsten Ursache willen anfalle, daß sie beständig wild und verdrießlich sei, demungeachtet aber wohl gebraucht werden könne, weil sie sich leicht zur Jagd abrichten lasse. Maunduyt vervollständigt diese Angabe insofern, als er versichert, daß ein einziger



Die Harpyie (Harpyia destructor).

Schnabelhieb der Harpyie hinreiche, den Schädel eines Menschen zu zertrümmern, und läßt durchblicken, daß der Raubvogel recht häufig Gebrauch von seiner Kraft mache. Erst die neueren Beobachter und namentlich D'Orbigny, Tschudi und Pourlamaque, welche ausführliche Berichte über das Leben der Harpyie geben, führen die Uebertreibungen auf ihr rechtes Maß zurück. Von ihnen erfahren wir, kurz zusammengestellt, Folgendes:

Die Harpyie bewohnt die feuchten, wasserreichen Waldungen Südamerikas innerhalb der angegebenen Grenzen und hier vorzugsweise die Flußufer, welche, wie überall, das Leben vereinigen.

D'Orbigny versichert, im Innern der Wälder, d. h. fernab von den Flüssen, niemals eine Harpyie gesehen zu haben. Der Vogel kommt überall vor, ist jedoch nirgends häufig, wahrscheinlich nur deshalb, weil seine Federn seit uralter Zeit einen überaus geschätzten Schmuck der Indianer bilden und er deswegen hart verfolgt wird. Nach D'Orbigny findet man ihn außer der Paarungszeit stets einzeln, gleichsam als fürchte er, selbst durch den Gatten in seinem Gewerbe beeinträchtigt zu werden. Nach Art des Habichts sieht man ihn selten auf hohen Bäumen, vielmehr regelmäßig auf den untern Aesten sitzen. Vonhieraus erhebt er sich mit kurzem, stoßweisen, aber pfeilschnellen Fluge zunächst senkrecht in die Höhe, kreist wenige Minuten und stürzt sich, wenn er so glücklich war, Beute zu erspähen, mit Gewalt auf diese herab. Er soll durchaus nicht scheu sein und den Menschen sehr nahe an sich herankommen lassen; doch gilt Dies wahrscheinlich nur für diejenigen Waldungen, in denen er wenig Gelegenheit hat, die Bekanntschaft seines furchtbarsten, wenn nicht alleinigen Feindes zu machen.

Soviel aus den verschiedenen Angaben hervorgeht, verschmäht die Harpyie kein höheres Wirbelthier, vorausgesetzt, daß dasselbe durch seine Größe oder Wehrhaftigkeit nicht vor ihr geschützt ist. Einige Beobachter sind geneigt, zu glauben, daß sie nur Säugethiere und zwar vorzugsweise Affen und Faulthiere angreift; Tschudi aber beobachtete, daß sie auch Vögeln eifrig nachjagt. „Kein Raubvogel", sagt er, „wird von den Indianern so sehr gefürchtet, wie die Harpyie. Ihre Größe, ihr Muth und ihre Verwegenheit machen sie in der That zu einem der gefährlichsten Feinde der Pflanzungen Perus, und sie wird deshalb, wo sie sich nur blicken läßt, mit der größten Wuth verfolgt. In vielen Waldgegenden ist es den Indianern ganz unmöglich, Federvieh oder kleine Hunde zu halten, da dieser unersättliche Raubvogel dieselben mit bewunderungswürdiger Kühnheit entführt. Wir haben gesehen, daß eine Harpyie neben einem Indianer, der kaum drei Schritte von seinen Hennen entfernt stand, auf eine derselben herunterstürzte und sie mit sich forttrug. In den Wäldern findet sie reichliche Nahrung an den zahlreichen Penelope- und Steißhühnern; sie richtet aber auch unter den Eichhörnchen, Beutelratten und Affen bedeutende Verwüstungen an. Wenn eine Schar dieser letzteren, besonders die Kapuziner, die Nähe einer Harpyie wittern, erheben sie ein klägliches Geschrei, flüchten sich alle womöglich auf einen Baum und suchen sich in dem dichtesten Laubwerk zu verstecken. Die hilflosen Thiere haben ihren Feinden gegenüber nur jämmerliche Klagetöne." Die Makusis versicherten Schomburgk, daß die Harpyie der größte Feind der Brüllaffen sei, Rehe und selbst Kinder fortschleppe, auch auf die Faulthiere Jagd mache und diese in Stücken von dem Aste reiße, an welchen sie sich angeklammert haben. Daß letztere Angabe sehr der Bestätigung bedarf, brauche ich wohl kaum zu erwähnen.

Der Horst steht, nach Schomburgk, auf den höchsten Bäumen und hat die Größe eines Riesenstorchnestes. Nach Aussage der Indianer wird es jahrelang benutzt. Die Eier scheinen noch nicht bekannt zu sein.

D'Orbigny erzählt, daß die Harpyie von den Indianern sehr häufig aus dem Neste genommen, aufgezogen und gefangen gehalten werde, einzig und allein, um die geschätzten Federn auf leichtere Weise zu gewinnen, als Dies durch Erlegung des alten Vogels möglich. Derjenige Indianer, welcher eine lebende Harpyie besitzt, ist ein angesehener Mann in den Augen der andern und deshalb sehr glücklich. Den Frauen fällt die Last zu, die Vögel zu füttern und bei den Wanderungen durch die Wälder zu tragen. Sobald die Gefangenen ausgefärbt sind, beginnt ihre Qual; denn der Eigenthümer reißt seinem Vogel zweimal im Jahre die Federn des Schwanzes und der Flügel aus, um seine Pfeile damit zu verzieren oder sich einen Kopfputz zu bereiten. Die Federn sind einer der wichtigsten Tauschgegenstände der Indianer, und gewisse Stämme, welche als geschickte Jäger der Harpyie bekannt sind, gewinnen damit Alles, auf was ein Indianer überhaupt Werth legt. In Peru wird dem glücklichen Jäger noch eine besondere Belohnung zuertheilt. „Gelingt es einem Indianer", sagt Tschudi, „eine Harpyie zu erlegen, so geht er mit derselben von Hütte zu Hütte und sammelt seinen Zoll an Eiern, Hühnern, Mais u. s. w. ein." Bei den Wilden und den

Europäern am Amazonenstrome gelten nach Pourlamaque Fleisch, Fett und Koth des Vogels als geschätztes Heilmittel.

Gefangene Harpyien sind schon wiederholt nach Europa, namentlich nach London und Berlin, gekommen. Sie ziehen die Aufmerksamkeit aller Beschauer auf sich; denn sie sind, wie ich aus eigener Anschauung versichern darf, wirklich stolze, majestätische Vögel. Ueber ihr Betragen im Käfig liegen uns einige Berichte vor. Pöppig sagt, wohl englische Schriftsteller benutzend, Folgendes: „Die leichtsinnigen Besucher des londoner Thiergartens fühlten eine gewisse Bangigkeit bei Ansicht einer erwachsenen Harpyie und vergaßen die Neckereien, welche sie sich, durch Eisengitter geschützt, wohl selbst mit Tigern erlaubten. Der aufrecht sitzende und wie eine Bildsäule unbewegliche Vogel schreckte durch das starrende und drohende, von Kühnheit und stillem Grimm glänzende Auge selbst den Muthigsten. Er schien jeder Anwandlung von Furcht unzugänglich und gegen Alles umher mit gleicher Verachtung erfüllt zu sein, bot aber ein fürchterliches Schauspiel dar, wenn er, durch den Anblick eines ihm überlassenen Thieres aufgestachelt, aus der regungslosen Ruhe auf einmal in die heftigste Bewegung überging. Mit Wuth stürzte er sich auf sein Opfer, und niemals dauerte der Kampf länger, als einige Augenblicke; denn ein zuerst dem Hinterkopf ertheilter Schlag der langen Fänge betäubte selbst die stärkste Katze, und ein zweiter, die Seiten zerreißender, das Herz verletzender Hieb war gemeiniglich tödtlich. Nie ward bei dieser Hinrichtung der Schnabel gebraucht, und gerade die Schnelligkeit und Sicherheit derselben und die Ueberzeugung, daß einem solchen Angriffe selbst der Mensch erliegen müsse, brachte unter den Zuschauern die größten Schrecken hervor.“ Von einem Naturforscher dürfte diese Schilderung wohl kaum herrühren; denn ein solcher würde bedacht haben, daß alle großen Raubvögel mehr oder weniger genau in derselben Weise verfahren. Daß die Beschreibung jedoch gewissen faden Schönschriftlern, welche sich auf das Gebiet der Naturkunde verirrt haben, noch immer nicht schauerlich genug ist, beweist Massius, welcher sie verbessert, wie folgt: „Auf dieses Raubthier häufte die Natur in der That alle Schrecken des Blutdursts und der Gewalt. Seine Größe übertrifft die des Kondors und des Bartgeiers (!); die Knochen, seine Läufe sind um das doppelte dicker, die Krallen fast doppelt so lang, als am Steinadler; das ganze Knochengebäude ist gleichsam massiv und die Kraft und Schärfe seines schwarzen Schnabels so groß, daß er mit wenigen Schlägen den Schädel eines Rehs zerschmettert. Ein eulenartiger schwarzer Zopf, den er im Zorn aufrichtet, erhöht seine Furchtbarkeit. Schon der aufrecht sitzende und in steinerner Ruhe verharrende Vogel flößt Bangen ein, und Niemand begegnet ohne Grausen dem starr-drohenden, weitgeöffneten Blick des großen Auges. Nichts aber kommt dem Schauspiel gleich, wenn nun beim Anblick einer Beute diese Statue sich plötzlich belebt und mit triumphirender Wuth herabwirft. Ein Schlag auf den Hinterkopf, ein zweiter tief ins Herz hinein, und das Opfer athmet nicht mehr. Und diese Waffen werden mit einer so entsetzlichen Schnelle geschwungen, treffen mit einer so unfehlbaren Sicherheit, daß Jeder, wer es sah, überzeugt ward, einem solchen Angriffe müsse auch der Mensch erliegen. In der That soll er auch öfter den einsamen Wanderer jener sonst unbewohnten Wildnisse überfallen; doch nährt er sich meistens von Säugethieren, Rehen, Meerschweinen u. s. w.“ Ein Glück, daß die Auenwälder in Leipzigs Umgebung solche Scheusale nicht beherbergen, und der empfindsame Schreiber vorstehender Worte gegen „alle Schrecken des Blutdursts und der Gewalt“ gesichert ist!

Wir jedoch werden wohl thun, wenn wir auch nachstehenden Bericht Pourlamaque's berücksichtigen. „Das Museum in Rio Janeiro erhielt eine junge Harpyie vom Amazonenstrom, welche kaum fliegen konnte, nunmehr aber acht Jahr alt ist und einem Truthahn an Größe gleichkommt. Sie verharrt in ihrem Käfig zuweilen in der größten Ruhe, den Kopf in die Höhe geworfen, mit den Augen starr in dem Raum umhersehend und erscheint dann wirklich majestätisch; meistens aber läuft sie unruhig auf den Stäben hin und her. Wenn irgend ein Vogel vorbeifliegt, wird ihr Gesichtsausdruck augenblicklich wild; sie bewegt sich lebhaft und schreit dabei heftig. In Wuth versetzt, ist sie stark genug, die Eisenstäbe ihres Käfigs zu biegen. Ungeachtet ihrer langen Gefangenschaft ist sie nicht zahm geworden; sie hat selbst ihrem Wärter keine Zuneigung geschenkt, ja denselben sogar

einmal nicht unbedeutend an der Schulter verwundet. Gegen fremde Zuschauer ist sie unbändig wild, und wer sich unvorsichtig naht, setzt sich ihren Angriffen aus. Neckereien mit Stöcken und Schirmen rächt sie sofort, indem sie das Vorgehaltene mit den Krallen packt und wüthend zerbricht. Gegen Thiere legt sie eine unbändige Wuth an den Tag. So zog sie eine trächtige Hündin, welche sich einst ihrem Käfig unvorsichtig näherte, sofort in denselben hinein und zerriß sie in Stücke; Dasselbe that sie mit einem jungen Stachelschwein. Auch ihre Artgenossen überfällt sie. Als man ihr eine zweite lebendige Harpyie in den Käfig brachte, setzten sich beide sogleich in kampfgerechte Stellung. Die ältere stieg auf den oberen Stab und öffnete die Flügel, der kleine Neuling lehnte sich in derselben Stellung an. Der Wärter warf jetzt ein Huhn in den Käfig, auf welches der Kleine im wilden Hunger losstürzte. Sogleich überfiel ihn die Große, entriß ihm das Huhn und flog damit auf ihre Stange. Der neue Ankömmling stieß einen Schrei aus, wankte, gab blutigen Schleim aus dem Schnabel und fiel todt nieder. Bei der Untersuchung ergab sich, daß sein Herz durchstoßen war."

„Der Hunger dieses Vogels ist unverwüstlich und seine Raubgier so groß, daß er alles Gethier, Vierfüßler wie Geflügel, dessen er habhaft werden kann, überfällt und mit Fleisch und Knochen verschlingt. Er bedarf eine beispiellos große Masse von Nahrung: als er noch klein war, fraß er an einem Tage ein Ferkel, einen Truthahn, ein Huhn und ein Stück Rindfleisch. Er weist Nichts von sich; blos besondere Leckerbissen legt er zuweilen einige Stunden bei Seite. Lebende Thiere zieht er den todten vor. Ist das Schlachtopfer schmuzig oder faulig, so wirft er es erst in seinen Trinkbehälter, um es zu reinigen. Trotz seiner Stärke ist er beim Angriff vorsichtig. Kräftige Vögel packt er mit seinen Krallen so am Schnabel, daß sie sich nicht widersetzen können. Beim Fressen schreit er übrigens laut und schlägt dabei mit den Flügeln. Dieses Geschrei ist durchdringend, ja fast betäubend, während er, wenn er nicht erregt ist, nur wie ein Hühnchen piept. Bei starkem Hunger zischt er. Nach geschehener Mahlzeit putzt er sich Schnabel und Füße, seinen Koth schleudert er weit von sich, ohne sich dabei im Geringsten zu beschmuzen."

„Als auffallend ist noch hervorzuheben, daß er das ganze Jahr hindurch mausert."

*

Eine weit verbreitete, in sich scharf abgeschlossene Gruppe der Adler, welche wir hier als besondere Horde betrachten wollen, umfaßt die Seeadler (Haliaëti). Die hierher zu zählenden Adler sind große, meist sogar sehr große Raubvögel mit sehr starkem und langen, auf der Wachshaut wenig aufgeschwungenen, vor ihr nach der scharf gekrümmten Spitze abwärts gebogenen Schnabel und starken, nur zur Hälfte befiederten Fußwurzeln. Die Fänge sind ebenfalls groß, die Zehen getrennt, die Nägel lang, spitzig und sehr gekrümmt; die großen Schwebeflügel, in denen die dritte Schwungfeder die andern überragt, erreichen beinahe das Ende des gewöhnlich mittellangen, breiten, mehr oder weniger abgerundeten Schwanzes. Das Gefieder ist ziemlich reich, die Federn des Kopfes und Nackens sind nicht sehr verlängert, aber scharf zugespitzt. Ein mehr oder minder dunkles, lebhaftes oder düsteres Grau bildet die Grundfarbe. Der Schwanz ist gewöhnlich, der Kopf oft weiß.

An allen Seeküsten Europas lebt häufig der See- oder Meeradler, der gemeine, Fisch-, Hasen-, Gänseadler, Fisch- und Steingeier, Bein- oder Steinbrecher (Haliaëtus albicilla), ein gewaltiger Vogel von mindestens 2½, gewöhnlich aber 3 Fuß Länge und 7 bis 8 Fuß Breite, bei 2 Fuß Fittig- und 1 Fuß Schwanzlänge. Das Gefieder der alten Vögel ist fahlbraun, am Kopfe und Halse graubraun, an den Schwingenspitzen schwärzlich, am Schwanze weiß. Der Schnabel, die Wachs- und Fußhaut wie das Auge sind erbsengelb. Nach längerem Gebrauch bleichen die Federn, und dann erscheint der Oberkörper weißlich, die Brust und der Bauch grauweiß. Bei jungen Vögeln ist das Gefieder vorzugsweise braun, auf dem Unterkörper mit Weiß gemischt und gefleckt. Der Schwanz ist dunkel.

In Nordamerika ersetzt den gedachten Vogel der weißköpfige Seeadler (Haliaëtus leucocephalus). Er ist etwas kleiner als der europäische Verwandte; die Länge beträgt 2 Fuß 4 bis 8 Zoll, die Breite 6 Fuß bis 6 Fuß 9 Zoll, die Fittiglänge 20 bis 22 Zoll, die Schwanzlänge 10½ bis 11½ Zoll, je nach dem Geschlecht. Bei dem alten Vogel ist das Rumpfgefieder sehr gleichmäßig dunkelbraun, jede einzelne Feder lichter gerandet; der Kopf und Oberhals aber und der Schwanz sind blendendweiß; die Schwingen sind schwarz. Auge, Wachshaut, Schnabel und Füße sind etwas lichter

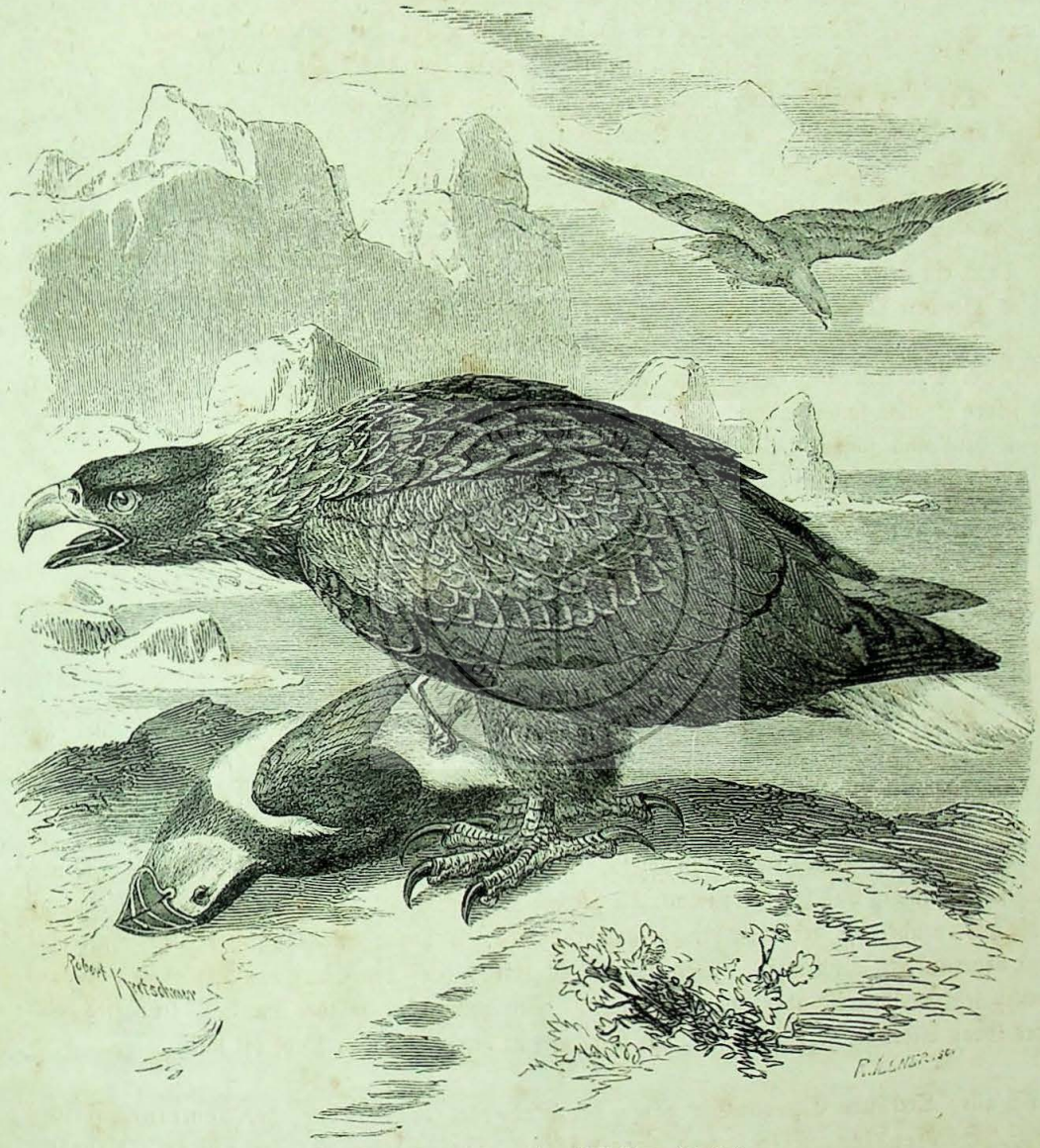

Der See- oder Meeradler (Haliaëtus albicilla).

gefärbt, als bei dem vorhergehenden. Das Jugendkleid ist fast überall schwarzbraun, am Kopfe, Halse und Nacken dunkler, beinahe ganz schwarz, auf Rücken, Flügeln und Brust der helleren Federränder wegen lichter. Der Schnabel ist dann dunkelhornfarbig, die Wachshaut grüngelb, das Auge braun, der Fang gelb.

Der weißköpfige Seeadler soll in Europa, ja sogar in Deutschland vorgekommen sein; Beweise dafür scheinen mir jedoch zu fehlen, und deshalb ist die Angabe mit Vorsicht aufzunehmen. Der

gemeine Seeadler verbreitet sich über ganz Europa und den größten Theil Asiens, kommt auch im Winter regelmäßig in Nordafrika vor. Es scheint jedoch, daß in Europa mehr als eine Art Seeadler lebt; denn die hochnordischen unterscheiden sich von den deutschen und südeuropäischen ersichtlich durch ihre bedeutendere Größe.

Hinsichtlich ihrer Lebensweise und ihres Betragens ähneln sich alle mir bekannten großen Seeadler vollständig. Sie sind träge, aber kräftige und ausdauernde Raubvögel, dabei Räuber der



Der weißköpfige Seeadler (Haliaëtus leucocephalus).

gefährlichsten Art. Ich halte es für angemessen, eine Beschreibung der Gruppe mit Audubon's köstlicher Schilderung der weißköpfigen Art zu beginnen.

„Um Euch einen Begriff von dem Wesen des Vogels zu geben, erlaubt mir, daß ich Euch nach den Ufern des Mississippi versetze, wenn der nahende Winter Millionen von Wasservögeln, welche im Süden ein milderes Klima suchen wollen, aus nördlicheren Gegenden herbeiführt. Ihr seht den Adler in erhabener Stellung aufgebäumt sitzen auf dem höchsten Gipfel des größten Baumes am Ufer

des breiten Stromes. Sein glühendes Auge überschaut das weite Gebiet, und er lauscht aufmerksam auf jeden Ton, welcher von fernher zu seinem scharfen Ohre dringt. Ab und zu fällt einer seiner Blicke auf den Boden herab, und nicht einmal ein unhörbar dahinschleichendes Hirschkalb würde ihm entgehen. Sein Gatte hat auf dem gegenüber liegenden Ufer des Stromes gebäumt und ruft, wenn Alles still und ruhig ist, zuweilen nach seinem harrenden Gefährten hinüber. Auf solchen Ruf hin öffnet dieser seine breiten Schwingen, neigt seinen Leib niederwärts, und antwortet in Tönen, welche an das Gelächter eines Wahnsinnigen erinnern. Im nächsten Augenblick nimmt er seine frühere Stellung an, und die Stille ist wieder eingetreten."

„Verschiedene Entenarten, die Spießente, die Pfeifente, die Stockente ziehen eilig vorüber, dem Laufe des Stromes folgend; aber der Adler behelligt sie nicht. Im nächsten Augenblick jedoch wird der wilde, trompetenartige Ton des von fernher sich nahenden Schwans gehört. Ein Ruf des Adlerweibchens schallt über den Strom, um das Männchen aufmerksam zu machen. Dieses schüttelt plötzlich seinen Leib und bringt mit dem Schnabel das Gefieder in Ordnung. Der schneeige Vogel kommt jetzt in Sicht; sein langer Hals ist vorgestreckt; das Auge schaut in die Runde zur Wacht gegen die Feinde. Die langen Schwingen tragen, wie es scheint, mit Schwierigkeit das Gewicht des Leibes und werden deshalb unablässig bewegt; die breiten Ruderfüße müssen steuern helfen. Die vom Adler auserkorene Beute nähert sich. In dem Augenblicke, in welchem der Schwan an dem gefürchteten Paare vorüberzieht, erhebt sich der männliche Adler von seinem Sitze mit Furcht erregendem Geschrei, welches dem Ohre des Schwanes schrecklicher dünkt, als selbst das Krachen des Gewehres. Jetzt ist der Augenblick erschienen, in welchem der Adler seine volle Kraft entfaltet. Er gleitet durch die Luft wie ein fallender Stern und stürzt sich wie ein Blitz auf das zitternde Wild, welches jetzt in Todesschrecken und Verzweiflung durch die verschiedensten Künste des Fluges dem toddrohenden Angriffe seines grausamen Gegners zu entrinnen sucht. Es steigt, wendet sich und würde sich in den Strom stürzen, wäre der Adler nicht bekannt mit allen Listen des Schwans, und zwänge er ihn nicht, in der Luft zu verweilen. Der Schwan gibt die Hoffnung auf Entkommen auf, die Furcht übermannt ihn, und seine Kraft verläßt ihn angesichts der Kühnheit und Schnelle seines Gegners. Noch einen verzweifelten Versuch zum Entrinnen, und der Adler schlägt ihm seinen Fang unter den Flügeln ein und zwingt ihn, mit unwiderstehlicher Kraft, sich gegen das nächste Ufer hin mit ihm niederzusenken."

„Jetzt könnt Ihr alle Grausamkeit des fürchterlichsten Feindes der Befiederten sehen. Aufgerichtet über dem Opfer, welches unter ihm verhaucht, preßt er die gewaltigen Fänge zusammen und treibt die scharfen Klauen tief in das Herz des sterbenden Vogels. Er jauchzt vor Vergnügen in dem Augenblicke, während seine Beute unter ihm krampfhaft zusammenzuckt. Das Weibchen hat bis dahin jede Bewegung ihres Gatten beobachtet, und wenn es ihm nicht zu Hilfe kam, so geschah Das nur, weil es fühlte, daß die Kraft und Kühnheit des Gemahls vollständig genügend war. Jetzt aber schwebt es zu diesem herüber, und beide drehen nun die Brust des unglücklichen Schwans nach oben und beginnen die Mahlzeit."

Ein Dichter, wie Audubon es war, wird zur Schilderung des Angriffs eines Seeadlers auf seine wehrlose Beute kaum andere Worte verwenden können. Von einer Uebertreibung ist hier nicht zu reden. Der Forscher hat das wirklich Gesehene wiedergegeben: die lebendigen Farben seines Gemäldes sind wahrheitsgetreu. Leider kann ich, beengt durch den mir zugemessenen Raum, Audubon nicht weiter folgen; ich muß versuchen, das Uebrige, was ich über die Seeadler noch zu sagen habe, in möglichster Kürze zusammenzufassen.

Alle Seeadler verdienen ihren Namen. Sie sind vorzugsweise Küstenvögel; sie verlassen wenigstens niemals die Nähe des Wassers. Im Innern des Landes kommen alte Seeadler nur an großen Strömen oder großen Seen vor; die jüngeren hingegen werden fernab vom Meere gesehen: sie wandern in der Zeit, welche zwischen ihrem Ausfliegen und der Paarung liegt, d. h. mehrere Jahre ziel- und regellos durch die weite Welt, und gelegentlich solcher Reisen erscheinen sie auch tief im Innern des Landes. Soviel mir bekannt, gehört es zu den größten Seltenheiten, wenn hier ein

Seeadlerpaar wohnen bleibt, d. h. seinen Horst auf einem der höchsten Bäume des Waldes gründet. Fernab von größeren Gewässern scheint Solches nie zu geschehen.

Außer der Brutzeit leben die Seeadler ziemlich gesellig, mehr nach Geier- als nach Adlerart, in der Nähe der Gewässer. Ein günstig gelegener Wald oder ein günstig gelegener Felsen wird zum Vereinigungs- oder Schlafplatze. Im Hochsommer übernachten sie gern auf kleinen Inseln, namentlich auf den Scheren, außerdem auf hohen Bäumen in einem Küstenwalde. Schon früh am Morgen, ja bereits in der Morgendämmerung begeben sie sich wieder nach der Seeküste und stellen hier den verschiedenen Meeresvögeln, namentlich den Enten und Alken, sowie verschiedenen Fischen oder Meersäugethieren nach. Die Taucher sind nach Wallengren's Bericht mehr gefährdet, als die nicht tauchenden Vögel. Diese erheben sich beim Anblick des allgefürchteten Räubers so schnell sie können und entweichen, jene vertrauen oft zuviel auf die Wassertiefe, warten den Adler ruhig ab, tauchen und glauben sich gesichert, während der böse Feind doch nur darauf lauert, daß sie wieder zum Vorschein kommen müssen. Sie entrinnen vielleicht zwei-, dreimal der verderbenbringenden Klaue — beim vierten Auftauchen, wenn sie dem Ersticken nahe, einen Augenblick länger verweilen, als sonst, sind sie gefaßt und wenige Augenblicke später erwürgt. Am Menzalehsee in Unteregypten und in Norwegen habe ich den Seeadler oft beobachtet und immer gesehen, daß Groß und Klein, selbst andere Raubvögel, seine Nähe fürchteten. Ich zweifle auch nicht daran, daß er den Fluß- oder Fischadler, seinen nächsten Verwandten, welchem er oft seine Beute abjagt, ebenso ruhig verzehren würde, wie jedes andere Wild. Mit der Kühnheit und dem Bewußtsein der Kraft dieses Vogels vereinigt sich die größte Hartnäckigkeit. A. von Homeyer beobachtete, daß ein Seeadler wiederholt auf Meister Reinecke stieß, welcher, wie bekannt, seiner Haut sich wohl zu wehren weiß, und derselbe Forscher erfuhr von glaubwürdigen Augenzeugen, daß ein Adler bei einer derartigen Jagd den von ihm erspäheten Fuchs beinahe umbrachte, indem er fortwährend auf ihn stieß, den Bissen des Vierfüßlers geschickt auszuweichen und alle Versuche des Letzteren, den nahen, deckenden Wald zu erreichen, zu vereiteln wußte. Daß die kleineren Herdenthiere aufs höchste durch den Seeadler gefährdet sind, ist eine bekannte Thatsache, daß er Kinder angreift, keinem Zweifel unterworfen. An den Vogelbergen des Nordens findet auch er regelmäßig sich ein und zieht sich mit aller Gelassenheit die Bergvögel aus ihren Nestern hervor. Die Eidergänse fängt er wie oben beschrieben; die jungen Seehunde nimmt er dicht neben ihren Müttern weg; die Fische verfolgt er bis in die Tiefe des Wassers: er arbeitet dann als Stoßtaucher. Zuweilen jedoch mißglücken diese Versuche. Kittlitz hörte von den Bewohnern Kamtschatkas erzählen, daß der Seeadler manchmal von Delfinen, auf welche er gestoßen, in die Wassertiefe hinabgezogen und ertränkt werde und Lenz erzählt Folgendes: „Ein Seeadler schwebte Beute suchend über der Havel und entdeckte einen Stör, auf welchen er sogleich herabschoß; allein der kühne Adler hatte seiner Kraft zuviel zugetraut: der Stör war ihm zu schwer, und es war ihm unmöglich, denselben aus dem Wasser emporzuheben; jedoch war auch der Stör nicht stark genug, den Adler in die Tiefe hinabzuziehen. Er schoß wie ein Pfeil an der Oberfläche des Wassers dahin; auf ihm saß der Adler mit ausgebreiteten Flügeln, so daß beide wie ein Schiff mit Segeln anzusehn waren. Einige Leute bemerkten dies seltne Schauspiel, bestiegen einen Nachen und fingen sowohl den Stör als den Adler, welcher sich so fest in den Fisch eingekrallt hatte, daß er seine Krallen nicht befreien konnte." —

Derartige Fälle mögen wohl noch öfters vorkommen, als man annimmt.

In ihren Begabungen stehen die Seeadler übrigens weit hinter den eigentlichen Adlern zurück. Sie bewegen sich auf dem Boden vielleicht geschickter, als diese und beherrschen, wie bemerkt, in gewissem Grade das Wasser; ihr Flug jedoch ist viel langsamer und schwerfälliger, als der der Edeladler. Die Sinne stehen mit denen der eigentlichen Adler ungefähr auf gleicher Höhe. In geistiger Hinsicht unterscheiden sie sich zu ihrem Nachtheile. Das wirklich Adlige, welches der Steinadler bekundet, fehlt ihnen: sie sind nicht blos muthig, sondern auch grausam. Ich habe gesehen, daß zwei Bussarde, welche ich zu dem Steinadler in den Käfig brachte, sich auf diesem niederließen und von ihm

geduldet wurden, so wie der Löwe ein Hündchen duldet. Dieselben Bussarde waren, als ich sie in den Käfig der Seeadler brachte, nach wenigen Minuten bereits erdrosselt. Dehne erfuhr etwas ganz Aehnliches: sein zahmer Seeadler erwürgte sofort den verwandten Flußadler, welchen man zu ihm gesperrt hatte. Die Gefangenen des hamburger Thiergartens liegen mit den Geiern im beständigen Streit, und wenn diese sich nicht ihrer Haut zu wehren wüßten, würden sie wahrscheinlich auch von jener Krallen zu leiden haben.

Im März schreitet der Seeadler zur Fortpflanzung. Es ist wahrscheinlich, daß auch er mit seinem Weibchen in treuer Ehe auf Lebenszeit lebt, demungeachtet hat er mit jedem vorüberziehenden Männchen schwere Kämpfe zu bestehen, und ein ungünstiger Ausgang desselben kann ihm möglicherweise die Gattin kosten. „Zwei männliche Seeadler", erzählt Graf Wodzicki, „welche ich längere Zeit beobachten konnte, kämpften fortwährend mit einander. Sie stießen mit Schnabel und Krallen gegeneinander, geriethen dabei öfters bis auf den Boden herunter und setzten hier ihren Kampf fort, nach Art der Hähne, nur mit dem Unterschiede, daß sie keinen Anlauf nahmen. Jeder Kampf hinterließ viele Federn, auch wohl Blut auf dem Boden. Das Weibchen, welches entweder um die Kämpfer kreiste oder sich in deren Nähe niedergelassen hatte, liebkoste den Sieger jedesmal, so oft er zu ihm kam, und dabei konnte man die merkwürdige Beobachtung machen, daß beide Männchen von dem Weibchen gleich gut aufgenommen wurden, sobald sich Einer im Kampfe ausgezeichnet hatte. Da der eine männliche Adler jünger als der andere war, konnte man die Kämpfer nicht verwechseln. Das mörderische Spiel währte etwa zwei Wochen lang, und die Adler schienen dabei so aufgeregt zu sein, daß sie während des Tages gar nicht nach Nahrung suchten. Nachts schliefen sie unweit des Gewässers auf zwei hohen Eichen, ein Paar, wie es schien, der Sieger mit dem Weibchen, auf der einen, der Besiegte auf der andern. Nach einem vollen Monat wurde in Erfahrung gebracht, daß man einen Seeadlerhorst in den benachbarten Waldungen entdeckt hatte. Das Junge wurde einige Wochen später ausgehoben, und die Alten kamen nun auf den Frühlingsplatz zurück. Da gesellte sich wiederum ein dritter zu ihnen, und der Kampf fing von neuem an. Eines Tages rauften sich die Adler wieder in der Luft lange Zeit und stürzten hierauf zur Erde. Der Eine überrumpelte den Andern, hieb denselben tüchtig mit dem Schnabel, sprang endlich auf seinen Todfeind, ergriff mit der einen Kralle den Hals desselben und stemmte sich mit der andern auf den Bauch. In dieser Stellung überraschte sie ein Heger mit einem tüchtigen Knittel. Der besiegte Adler klammerte sich krampfhaft an den Lauf des Siegers und an dessen einen Flügel. Beide kollerten sich einigemal auf dem Boden herum und richteten sich wieder empor. Der Heger näherte sich indeß bis auf wenige Schritte; die Adler aber rauften sich weiter, und so konnte der Mann den Einen dermaßen auf den Kopf schlagen, daß er zusammenstürzte. Der Andere, obgleich ganz blutig, ließ aber den Todten dennoch nicht los, sondern richtete sich empor und sah den Heger so starr an, daß dieser erschrak und ein paar Schritte zurücksprang. Erst nach einiger Zeit schien der Adler seine gefährliche Lage begriffen zu haben, ließ seinen Feind los und erhob sich langsam in die Luft. Wäre der Heger nicht so erschrocken gewesen, so hätte er unbedingt beide Adler mit dem Stocke erschlagen können."

„Es ist wohl mit Sicherheit anzunehmen, daß der dritte Adler den Frühling einsam verlebt und gleich dem Korsikaner seine Rache genährt hatte, welche er nunmehr auch bei der ersten Gelegenheit so grausam sehen ließ."

Der Horst ist ein gewaltiger Bau von fünf bis sieben Fuß Durchmesser und ein und einhalb bis drei und mehr Fuß Höhe; denn auch er wird von einem Paare wiederholt benutzt und durch jährliche Aufbesserung im Verlaufe der Zeit bedeutend erhöht. Armsdicke Knüppel bilden den Unterbau, dünnere Aeste das übrige. Die sehr flache Nestmulde ist mit zarten Zweigen bedeckt und mit einigen Flaumenfedern des Weibchens ausgekleidet. Das Gelege enthält zwei bis drei, nach Schilling zuweilen sogar vier Eier von verhältnißmäßig geringer Größe, welche länglicher als andere Adlereier und etwa 3 Zoll lang sind. Die Schale ist dick, rauh und großkörnig, die Färbung verschieden; es gibt kalkweiße Eier ohne alle Flecke und solche, welche auf ähnlichem Grunde mehr oder weniger mit

röthlichen, braunen und dunkelbraunen Flecken bedeckt sind. Wie lange die Brutzeit währt, ist zur Zeit noch nicht mit Sicherheit bestimmt; wohl aber weiß man, daß der männliche Adler dem Weibchen beim Brüten hilft. Die Jungen brauchen zehn bis vierzehn Wochen, bevor sie den Horst verlassen, und auch nach dem Ausfliegen kehren sie noch längere Zeit zu ihm zurück, um auf ihm zu übernachten. Erst gegen den Herbst hin trennen sie sich von ihren Eltern.

Der Seeadler ist immer scheu und deshalb schwer zu erlegen; er wird aber, da er aufs Aas fällt, in Tellereisen leicht gefangen. In Norwegen führt man aus Steinen kleine Hütten auf, legt in einiger Entfernung von denselben ein Fleischstück auf den Boden und befestigt dasselbe an einem langen Stricke, dessen anderes Ende der in der Hütte sitzende Fänger in der Hand hält. Sobald der Seeadler auf die Beute niederstürzt, zieht Jener das Fleischstück zu der Hütte heran, der Vogel will das einmal gefaßte nicht loslassen und wird schließlich von dem Manne entweder ergriffen oder erschlagen. Daß Ersteres mit einiger Vorsicht zu geschehen hat, ist selbstverständlich; denn ein Seeadler ist sich seiner Kraft wohl bewußt und weiß sich im Nothfall seiner Fänge in gefährlicher Weise zu bedienen. Er weicht dem Menschen aus, so lange wie möglich, greift nicht einmal Denjenigen an, welcher ihm seine Brut raubt, vertheidigt sich aber, wenn er gepackt wird, mit der größten Wuth und ist dann gewiß ebenso gefährlich als die „Bangen und Grausen einflößende" Harpyie.

Im Käfig benimmt sich der Seeadler anfänglich höchst ungestüm und geht selbst seinem Wärter zu Leibe; er wird aber bald zahm und tritt dann mit dem Menschen in ein wahres Freundschaftsverhältniß. Den Vorstehern aller Thiergärten sind diese Vögel aus diesem Grunde lieb und werth. Sie begrüßen ihren Gebieter, so oft sie ihn sehen, mit hellem, frohen Geschrei und erfreuen ihn besonders dadurch, daß sie ihn so genau von allen übrigen Menschen zu unterscheiden wissen. Die Seeadler unseres Thiergartens verfehlen niemals, mich zu grüßen: sie entdecken mich im dichtesten Menschengedränge. Mit der Zeit gewöhnt sich dieser Raubvogel so an die Gefangenschaft, daß er die glücklich wieder erlangte Freiheit kaum mehr zu schätzen weiß. In unserm Thiergarten entfloh einer der Seeadler und trieb sich tagelang in der Umgegend umher, kehrte täglich zum Garten zurück, wahrscheinlich wohl angelockt durch den Ruf seiner Genossen, und wurde schließlich auf deren Gebauer wieder gefangen.

Ostasien beherbergt den größten aller Seeadler (Thalassaëtus pelagica), Afrika den prachtvollsten (Haliaëtus vocifer). Er ist einer der schönsten aller Raubvögel überhaupt, eine wahre Zierde der Gegenden, welche er bewohnt. Beim alten Vogel sind Kopf, Hals, Nacken und Oberbrust, sowie der Schwanz blendend weiß, der Mantel und die Schwingen bläulichschwarz, der Flügelrand, d. h. alle Oberflügeldeckfedern vom Ellbogengelenk an bis zum Handgelenk und die Unterseite prächtig braunroth. Augenring, Wachshaut und Füße sind lichtgelb; der Schnabel ist blauschwarz. Bei dem jungen Vogel ist das Gefieder des Oberkopfes schwarzgraubraun, mit Weiß gemischt; der Nacken und Hinterhals sind weiß, mit Braungrau gemischt; der Mantel ist schwarzbraun; der Obertheil der Schultern und der Unterrücken sind weiß, die Federn mit braunschwarzen Spitzenflecken gezeichnet; der Vorderhals bis auf die Oberbrust ist auf weißem Grunde oft braun in die Länge gefleckt; der übrige Unterkörper ist weiß, auf der Oberbrust hier und da durch bräunliche Schaftstreifen oder durch braune Spitzenflecken gezeichnet; die Schwungfedern sind braun, an der Wurzel weiß, die Steuerfedern weißlich, braun besprenkelt und braun zugespitzt. Erst nach mehrfacher Mauser und wahrscheinlich nach theilweiser Verfärbung, wie solche bei den nordamerikanischen Seeadlern stattfindet, geht das Jugendkleid in das des ausgefärbten Vogels über. Die Länge beträgt ungefähr 28 Zoll, die Fittiglänge 19 Zoll, die Schwanzlänge 6 Zoll.

Der Schreiseeadler, wie wir den Vogel nennen können, wurde zuerst von Vaillant in Südafrika, von Andern später in Westafrika aufgefunden, und von mir und früheren Reisenden häufig im Innern Afrikas beobachtet; der Vogel scheint also über die ganze Erdhälfte Afrikas verbreitet zu sein. Nach Vaillant trifft man ihn an der Seeküste und nur ausnahmsweise an großen Flüssen; ich aber fand ihn ausschließlich an dem blauen und weißen Nil auf und sah ihn niemals an der

Küste des rothen Meeres oder des Meerbusens von Aden. Vom Zusammenflusse der beiden gedachten Ströme an nach Süden hin ist er nirgends selten; weiter nördlich begegnet man ihm nur ausnahmsweise. Sein eigentliches Wohngebiet bilden im Sudahn die Urwaldungen, und hier muß man ihn sehen, um seine volle Schönheit zu würdigen. Ein Paar Schreiseeadler auf einem mit Schlingpflanzen überwebten, über den Stromspiegel gebeugten Baume, gewährt ein herrliches Schauspiel, und so verwöhnt auch das Auge des Forschers wird in jenen Gegenden, wo es an farbenprächtigen Vögeln wahrhaftig nicht mangelt — dieser Raubvogel reißt stets zur Bewunderung hin.

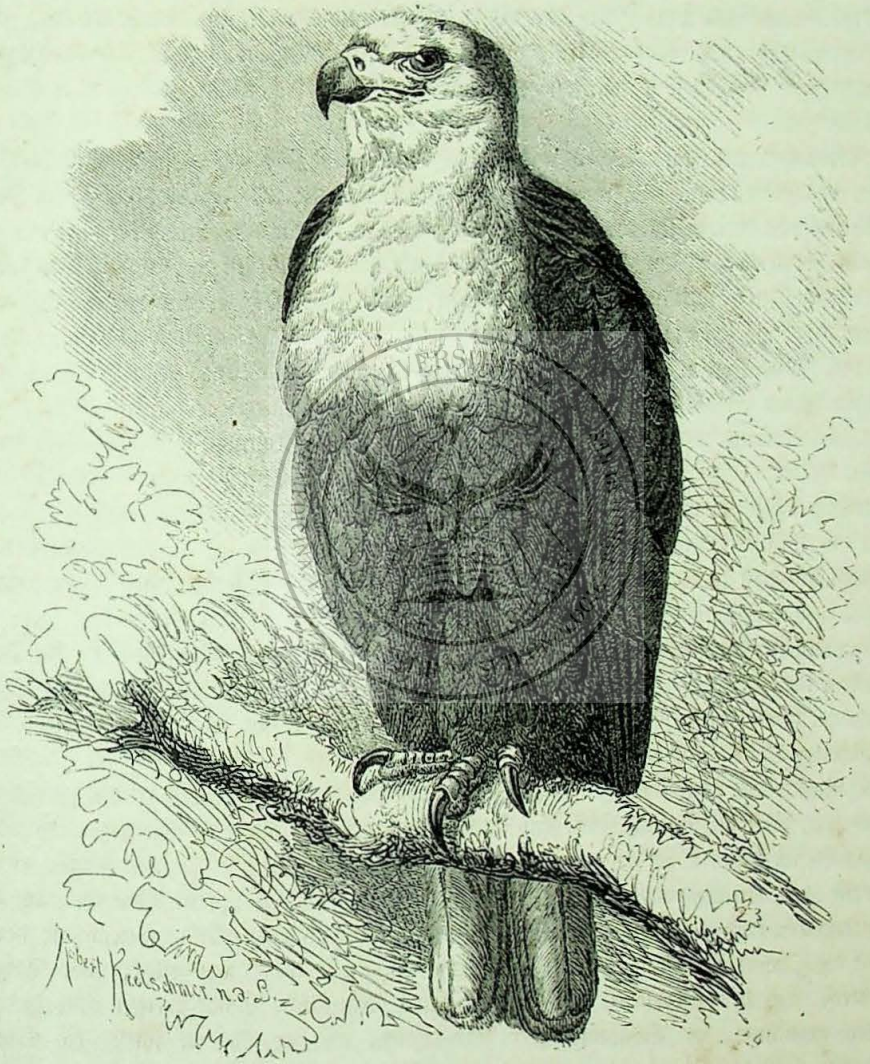

Der afrikanische Schreiseeadler (Haliaëtus vocifer).

In seiner Lebensweise und im Betragen gleicht der Schreiseeadler seinen Verwandten. Er lebt immer paarweise; jedes einzelne Paar beherrscht ein Gebiet von etwa einer halben Meile Durchmesser. In diesem streift es in den Morgenstunden auf und nieder, erhebt sich Mittags, um zu spielen, hoch in die Luft, kreist hier halbe Stunden lang und stößt dabei einen gellenden Ruf aus, welchen man auf weithin vernimmt. Wenn er fliegend schreit, werden seine Bewegungen so heftig, daß man zuweilen glaubt, er werde sich in der Luft überschlagen. Nachmittags und gegen Abend ruht das Pärchen, auf Baumwipfeln oder auf angeschwemmten Bäumen sitzend, mehrere Stunden lang aus, einer der Gatten

dicht neben dem andern. Eine neue Erscheinung wird von dem einen oder dem andern gewöhnlich mit Geschrei begrüßt, dabei beugt der Vogel wie andere Seeadler den Kopf weit nach hinten, schlägt den Schwanz, fächerartig ausgebreitet, nach oben über die Flügel hinaus und stößt nun die lauten, gellenden Töne mit aller Kraft aus der Brust hervor. Jedes Paar hat seine Lieblingssitze, und wenn man diese ausgekundschaftet hat, kann man es mit aller Bestimmtheit zu der angegebenen Tageszeit erwarten. Zur Nachtruhe erwählt der Schreiseeadler jedoch wieder dichtere Waldtheile, wo er sich dann von den kreischenden Papageien, welche ebenfalls hier wohnen, in den Schlaf singen läßt. Vaillant fand den Vogel scheu und vorsichtig; wir haben das Gegentheil beobachtet. Im Sudahn werden auch diese Seeadler niemals verfolgt, und so betrachten sie den Menschen höchstens mit Verwunderung, niemals jedoch mit Furcht. Erst wiederholte Verfolgung macht sie scheu; wir haben aber beobachtet, daß ein aufgebäumter Schreiseeadler eine Büchsenkugel an sich vorbeipfeifen ließ, ohne aufzufliegen und diese Unvorsichtigkeit mit dem Tode büßen mußte, welchen ihm die zweite Kugel brachte.

Die Nahrung besteht aus Fischen und Aas. Auf erstere stößt er, wie der Flußadler, aus hoher Luft hernieder, letzteres besucht er, wenn er es am Lande entdeckt oder erhebt es aus dem Wasser, falls es im Strom hinabschwimmt. Die Beute trägt er nach Inseln hin, und hier, hart am Rande des Wassers, verzehrt er sie. Wir sahen ihn einen Reiher eifrig verfolgen und beobachteten, daß er einen von uns angeschossenen Milan verzehrte, glauben jedoch nicht, daß er ein großer Jäger auf höhere Wirbelthiere ist, wie Vaillant Dies angibt, weil er Gazellenknochen unter den Resten seiner Mahlzeit fand. Viel Vergnügen gewährte uns eine folgende Beobachtung. Ein Weibchen des Schreiseeadlers hatte einen großen Fisch erhoben und verzehrte ihn auf einer uns gegenüber liegenden Sandbank im blauen Strome. Mit Hilfe eines trefflichen Fernrohres konnten wir jede seiner Bewegungen wahrnehmen. Der Fisch wurde zuerst abgehäutet und dann höchst sorgsam entfleischt. Während dieser Beschäftigung erschien ein Krokodilwächter (Hyas aegyptiacus), nahete sich dem Adler und begann die Mahlzeit mit ihm zu theilen. Es war höchst anziehend, das Benehmen des kleinen, muthigen Schmarotzers zu beobachten. Blitzschnell kam er an die Tafel gelaufen, nahm sich rasch ein paar Brocken und verzehrte sie in einiger Entfernung. Der Adler drehte dann und wann, scheinbar mit einer gewissen Gutmüthigkeit, den Kopf nach ihm, machte aber keine Miene, ihn anzugreifen. Demungeachtet zweifle ich nicht, daß der Krokodilwächter seine Sicherheit nur seiner Schnelligkeit und Gewandtheit zu danken hatte. Sein Amt beim Krokodil mochte ihm wohl gelehrt haben, wie er sich an großer Herren Tafel zu verhalten habe.

Gegen Raubvögel zeigt sich der Schreiseeadler durchaus nicht gutmüthig; namentlich die Geier greift er mit Heftigkeit an, und Dank seiner größern Gewandtheit bleibt er regelmäßig Sieger.

Wahrscheinlich horstet unser Vogel im Sudahn zu Anfang der großen Regenzeit, während welcher wir die Urwaldungen nicht besuchen konnten. Später, in den letzten Monaten unseres Jahres, fanden wir keins der Paare horstend, und deshalb weiß ich aus eigener Erfahrung Nichts über das Brutgeschäft mitzutheilen. Nach Vaillant erbaut sich das Paar auf den Wipfeln hoher Bäume oder auf Felsen einen großen Horst, welcher mit weichen Stoffen ausgefüttert wird, und das Weibchen legt zwei oder drei reinweiße Eier. Weitere Angaben über die Fortpflanzungsgeschichte sind mir nicht bekannt.

In der Gefangenschaft benimmt sich der Schreiseeadler wie seine übrigen Verwandten. Er wird bald zahm und begrüßt seinen Gebieter durch sein laut gellendes Geschrei. Nach den bisherigen Beobachtungen scheint er unser rauhes Klima ohne Beschwerde zu ertragen. Die Gefangenen der Thiergärten zu Schönbrunn, Antwerpen und Frankfurt werden jahraus, jahrein im Freien gehalten.

Das letzte Mitglied der Adlerfamilie, welches wir hier erwähnen wollen, ist der durch Gestalt und Lebensweise gleich auffallende Fluß- oder Fischadler, Weißfuß oder Weißbauch, Mos- oder Fischweih, Fischraal ꝛc. (Pandion Haliaëtus). Er wird noch allgemein zu den Adlern gezählt, unterscheidet sich aber doch in vieler Hinsicht wesentlich von ihnen, und darf vielleicht als Verbindungsglied der Adler und Weihen betrachtet werden. Seine Kennzeichen bestehen kurz in Folgendem: Der Leib ist verhältnißmäßig klein, aber sehr kräftig gebaut; der Kopf ist mittelgroß, der ziemlich kurze Schnabel schon auf der Wachshaut gekrümmt, mit sehr großen Haken übergebogen; die Flügel sind so lang, daß sie den keineswegs kurzen Schwanz weit überragen, die dritte Schwinge ist die längste; die Beine sind sehr stark, kaum über die Ferse herab befiedert; der Fuß ist äußerst kräftig, mit dicken, aber kleinen Netzschuppen bekleidet; die verhältnißmäßig kurzen Zehen tragen scharfe, stark gekrümmte Nägel, und die äußerste Zehe kann vor- und rückwärts gewendet werden. Bezeichnend für den Flußadler ist außerdem sein glatt anliegendes fettiges Gefieder. Kopf und Nacken sind auf gelblich weißem Grunde schwarzbraun in die Länge gestreift und alle Federn hier scharf zugespitzt; der übrige Oberkörper ist braun, jede Feder lichter gerandet; der Schwanz ist braun und schwarz gebändert; der Unterkörper dagegen ist weiß oder gilblichweiß; auf der Brust bilden braune Federn ein Schild oder Halsband, welches zuweilen sehr deutlich hervortritt, zuweilen auch wiederum kaum merklich ist; vom Auge zur Halsmitte herab läuft ein dunkles Band. Das Auge ist hochgelb; die Wachs- und Fußhaut sind bleigrau, der Schnabel und die Krallen glänzend schwarz.

Der Flußadler ist sehr weit verbreitet. Er findet sich in ganz Europa, in dem größten Theile Asiens und an allen Flüssen Nord- und Westafrikas. Von vielen Naturforschern wird auch der in Amerika lebende Artverwandte nur als Spielart des europäischen betrachtet, und in der That sind die Unterschiede zwischen dem östlichen und dem westlichen Vogel äußerst gering. Im Norden ist unser Fischadler überall Sommervogel, im Süden, wie es scheint, Strichvogel. Seine einseitige Jagdweise bestimmt sein ganzes Leben: er nährt sich nämlich ausschließlich von Fischen und verschmäht jede andere Beute.

In unserm Vaterlande siedelt sich der mit Recht gehaßte und eifrig verfolgte Raubvogel selbstverständlich nur in wasserreichen Gegenden bleibend an. Er erscheint aber überall auf dem Zuge und findet selbst den kleinsten Teich noch immer seiner Beachtung werth. Sein Horst wird auf sehr alten hohen Bäumen aus starken Zweigen, Mos und dergleichen aufgebaut und im Mai mit zwei bis drei länglichen Eiern belegt, welche auf graukalkweißem Grunde überall mit blaßlehmrothen Flecken besetzt sind. Dieser Horst wird zum eigentlichen Standorte eines Fischadlerpaares. Vonhieraus durchstreift dasselbe ein weites Gebiet in ziemlich regelmäßiger Weise. Die langen Schwingen setzen den Fischadler in den Stand, große Strecken mit Leichtigkeit zu durchfliegen. Er schwebt zuerst in großer Höhe dahin, senkt sich dann über den Wasserspiegel tiefer herab und beginnt nun seine Fischjagd. So lange die Gewässer dampfen, erscheint er nicht über ihnen; gewöhnlich sieht man ihn erst in den Vormittagsstunden. Er kommt kreisend an, versichert sich durch sorgfältiges Spähen von der Gefahrlosigkeit, senkt sich hernieder und streicht nun in einer Höhe von ungefähr 60 Fuß über dem Wasser auf und nieder, hält auch wohl zeitweilig still, rüttelt wie ein Thurmfalk über einer Stelle, um einen etwa erspähten Fisch fester ins Auge zu fassen und schießt dann mit weit vorgestreckten Fängen in etwas schiefer Richtung mit großer Schnelligkeit und Gewandtheit auf das Wasser nieder, verschwindet unter den Wellen, arbeitet sich aber rasch wieder empor, erhebt sich durch einige federnde Flügelschläge auf die Oberfläche des Wassers, schüttelt die Tropfen durch zuckende Bewegungen bestmöglichst ab und verläßt dann ein kleineres Gewässer, gleichviel ob er glücklich oder unglücklich war. Seine eigenthümliche Jagd macht es erklärlich, daß er sehr oft fehlstößt; deshalb leidet er aber durchaus keinen Mangel; denn er läßt sich durch wiederholtes Mißgeschick nicht abschrecken. Im glücklichsten Falle schlägt er beide Fänge mit solcher Gewalt in den Rücken eines Fisches, daß er nicht im Stande ist, die Klauen augenblicklich wieder auszulösen: die Baschkiren nennen ihn deshalb bezeichnend „eiserne Kralle". Gar nicht selten geräth er in die größte Lebensgefahr, oder findet wirklich seinen Untergang, indem

ihn ein zu schwerer Fisch mit sich in die Tiefe zieht und ertränkt. An den ihm abgejagten Fischen hat man beobachtet, daß er stets zwei Zehen auf der einen, zwei Zehen auf der andern Seite des Rückens einschlägt. Die gefangene Beute erhebt er, falls er sie mit Leichtigkeit tragen kann, und schleppt sie weit mit sich fort, am liebsten dem Walde zu, um sie hier mit aller Sicherheit zu verspeisen. Schwerere Fische schleift er wenigstens bis an das Ufer.

Von dieser Jagdweise, welche ein sehr schönes Schauspiel gewährt, macht er nur dann eine Ausnahme, wenn er in den Morgenstunden einen Aal auf festem Lande erspäht. Eines solchen bemächtigt er sich ohne weitere Kunstgriffe. Von der glücklich gefangenen Beute verzehrt er nur die besten Stücken, alles Uebrige läßt er liegen; von den Schuppen verschlingt er einige, die Eingeweide aber scheint er zu verschmähen.

Alle Schwimmvögel kennen den Flußadler so genau, daß sie sich nicht im Geringsten vor ihm fürchten. Sie betrachten ihn gewissermaßen als Ihresgleichen und dulden ihn deshalb ohne Bedenken in ihrer Nähe. Am Menzalehsee in Egypten, wo allwinterlich Hunderte von Fischadlern Herberge nehmen und ein sehr bequemes Leben führen, habe ich wiederholt gesehen, daß sie mitten unter den Enten saßen, ohne von ihnen auch nur beachtet zu werden. Dagegen hat der Fischadler von andern Raubvögeln viel auszustehen. Bei uns verfolgen ihn die Krähen, die Schwalben und die Bachstelzen wohl mehr in der Absicht, um ihn zu necken, als um ihm zu schaden; da aber, wo Seeadler leben, muß er oft für diese arbeiten, und namentlich der weißköpfige Amerikaner soll in beständigem Kriege mit ihm liegen, sich auf ihn stürzen sobald er eine Beute erhoben hat und ihn so lange peinigen, bis er diese ihm zuwirft. Auch die Schmarotzermilane jagen ihm oft den glücklich gefangenen Fisch wieder ab.

In Deutschland wird der Fischadler mit vollem Rechte unablässig verfolgt. Nächst dem Fischotter ist er der größte Feind aller Fischereibesitzer, denen er sehr empfindlichen Schaden zufügt. In Nordamerika hingegen wird er in gewissen Gegenden geschont, weil ein sonderbarer Aberglaube demjenigen Landmann, in dessen Gebiete ein Fischadlerpaar haust, Glück verspricht. Die Jagd hat ihre Schwierigkeiten, weil der Vogel stets sehr vorsichtig ist, und auch der Fang ist nicht leicht. Er gelingt eigentlich nur, wenn man ein Tellereisen, welches mit einem Fisch geködert wurde, unter Wasser aufstellt. Auf diese Weise werden in Norddeutschland alljährlich mehrere Fischadler gefangen, und solche sind es, welche dann günstigsten Falls lebend in die Hände von Liebhabern kommen. Doch gehört ein Flußadler im Käfig überall zu den größten Seltenheiten. Der hamburger Thiergarten besaß einen über ein Vierteljahr lang. Er war ein langweiliger Vogel, welcher im Käfig niemals eingewöhnte, den ganzen Tag über ruhig auf seiner Stange saß, seinen Wärter nicht zu beachten schien und auch sonst durchaus Nichts zeigte, was mir einer besondern Erwähnung werth dünkt. Obgleich er mit guten Fischen reichlich versehen wurde, welkte er doch in auffallend kurzer Zeit dahin, magerte mehr und mehr ab und lag eines Morgens todt in seinem Käfig, ohne daß wir den Grund seines Hinscheidens zu erkennen vermochten.

* * *

Die Weihen (Milvi) bilden eine artenreiche Falkenfamilie, welche in allen Erdtheilen vertreten ist und sich durch Manchfaltigkeit der Gestalt auszeichnet. Es hält schwer, für die Gesammtheit allgemein giltige Kennzeichen aufzustellen, weil große Unterschiede im Leibesbau bemerklich werden; doch finden sich so viele Uebergangsglieder zwischen den verschiedenen Arten, daß deren Zusammengehörigkeit kaum in Frage gestellt werden darf.

Die Weihen sind meist gestreckt gebaut; der Hals ist kurz, der Kopf klein oder mittelgroß, der Flügel regelmäßig lang, mehr oder minder schmal und immer spitzig, der Schwanz ausnahmsweise sehr kurz, häufiger mittellang, gewöhnlich sehr lang und bei vielen tief gegabelt, der Fuß entweder lang und schwach oder kurz und derb, stets aber kurzzehig. Der Schnabel ist regelmäßig schwach,

gewöhnlich vom Grunde an gebogen, langhakig, aber nur ausnahmsweise leicht gezahnt; die Krallen pflegen rundlich und spitzig zu sein. Das Gefieder zeichnet sich durch große Weiche aus; es ist reich und umgibt besonders dicht den Kopf, bildet hier sogar ausnahmsweise einen Schleier, wie ihn sonst nur die Eulen zeigen. Dieser Schleier besteht aus langen Federn, welche die große Ohröffnung umgeben und gewissermaßen die Muschel des Ohres ersetzen, da sie aus einander gebreitet und zum Auffangen des Schalles benutzt werden können. Hinsichtlich der Färbung des Gefieders läßt sich höchstens sagen, daß lichte und lebhafte Farbentöne vorherrschend sind.

Alle Weihen sind vortreffliche Flieger; ihr Flug aber unterscheidet sich von dem anderer Raubvögel sehr wesentlich. Er ist selten rasch und niemals stürmend, wie bei den Edelfalken, auch kaum durch jähe Wendungen ausgezeichnet, gewöhnlich vielmehr ein ruhiges, gleichmäßiges Schweben ohne Flügelschlag, welches bei einigen Arten zu einem Schaukeln wird. Die Flügelspitzen werden dabei über den Körper erhoben, und das Bild des fliegenden Vogels erhält dadurch etwas sehr Eigenthümliches. Auf dem Boden bewegen sich einige Weihen mit vielem Geschick, andere hingegen sind hier vollständig fremd geworden. Unter den Sinnen steht ausnahmslos das Auge obenan; diejenigen, welche den Schleier tragen, zeichnen sich auch durch ihr vortreffliches Gehör aus. Feine Empfindung scheint allen gemeinsam zu sein; über Geschmack und Geruch vermögen wir mit Sicherheit nicht zu urtheilen. Die geistigen Fähigkeiten sind geringer, als bei den bisher genannten Falken. Die Weihen sind durchgehends nicht besonders klug; sie sind listig und neugierig, scheu, aber nicht vorsichtig, raubgierig, aber nicht muthig, sondern eher feig, jedoch dreist, frech und zudringlich. Sie lassen gern andere Raubvögel für sich arbeiten, indem sie ihnen die erhobene Beute abjagen: sie sind mehr Diebe als Räuber. Nur die Bettler unter ihnen bekümmern sich um die Außenwelt, namentlich um andere Raubvögel, welche sie als ihre Arbeiter betrachten, die große Mehrzahl lebt für sich allein und meidet den Umgang mit anderen Geschöpfen. Viele halten sich höchstens paarweise zusammen, andere bilden große Gesellschaften unter sich und zeigen viel Anhänglichkeit und Liebe zu einander. Unstet und ruhelos sind sie alle. Ihre Thätigkeit beginnt mit dem frühesten Morgen, währt den ganzen Tag hindurch, höchstens mit Ausnahme der Mittagsstunden, und endet erst mit Einbruch der vollständigen Dämmerung. Man sieht einzelne langsamen Fluges über Steppen, Feldern, Wiesen, Sümpfen und Gewässern dahinstreichen, scharf nach unten spähen, plötzlich Etwas aufnehmen und ihren Weg weiter fortsetzen oder gewahrt andere in hoher Luft dahinziehend und wunderbare Flugkünste offenbarend, bis auch ihrem Auge die Tiefe Nutzbares bietet. Dann lassen sie sich langsam hernieder und nehmen das Gefundene mit raschem Griff weg; auf längere Verfolgung lassen sie sich nicht ein. Durchaus eigenthümlich ist die Jagdweise einzelner Weihen; sie erinnert viel mehr an die Kerbthierjagd der Schwalben, als an die Jagd der Raubvögel, und wirklich nähren sich die betreffenden Arten auch nur von Kerfen. Die Beute der Gesammtheit besteht in kleinen Säugethieren, unbehilflichen Vögeln, in Lurchen, Fischen und endlich in Kerbthieren; Aas rühren nur wenige Arten an. Einige schaden mehr, als sie nützen; die Mehrzahl aber macht sich, vom menschlichen Standpunkt aus betrachtet, verdient.

Der Horst wird verschieden angelegt. Er steht auf Felsen, in Mauernischen alter Gebäude oder auf Kirchthürmen, auf Bäumen, im Gebüsch und endlich auf dem flachen Boden. Die Eierzahl schwankt zwischen eins und fünf. Beide Geschlechter scheinen zu brüten, beide lieben ihre Brut außerordentlich und theilen sich redlich in die Mühe der Aufzucht der Jungen.

Alle Weihen werden in der Gefangenschaft bald zahm und einige befreunden sich auch mit ihrem Pfleger; die große Mehrzahl aber ist langweilig und gleichgiltig im Käfig, und einige können hier gar nicht gehalten werden. Zur Abrichtung benutzt man bei uns zu Lande keine einzige Art; die Baschkiren aber wissen auch Mitglieder dieser Familie zur Baize zu verwenden.

Ganz Afrika, vom 16. Grade nördlicher Breite an bis zum Vorgebirge der guten Hoffnung, bewohnt einer der merkwürdigsten aller Raubvögel überhaupt, welchem wir hier die erste Stelle geben wollen, weil er auch in Gestalt und Wesen noch vielfach an den Adler erinnert. Le Vaillant hat diesem Vogel den bezeichnenden Namen Gaukler gegeben; der wissenschaftliche Name ist Helotarsus ecaudatus. Den Gaukler kennzeichnen ein kräftiger, gedrungen gebauter, kurzer Leib, ein kurzer Hals und ein großer Kopf, sehr lange Flügel, in denen die zweite Schwinge die längste, die dritte etwas länger als die erste und diese länger als die vierte ist, ein außerordentlich kurzer Schwanz und kurze,

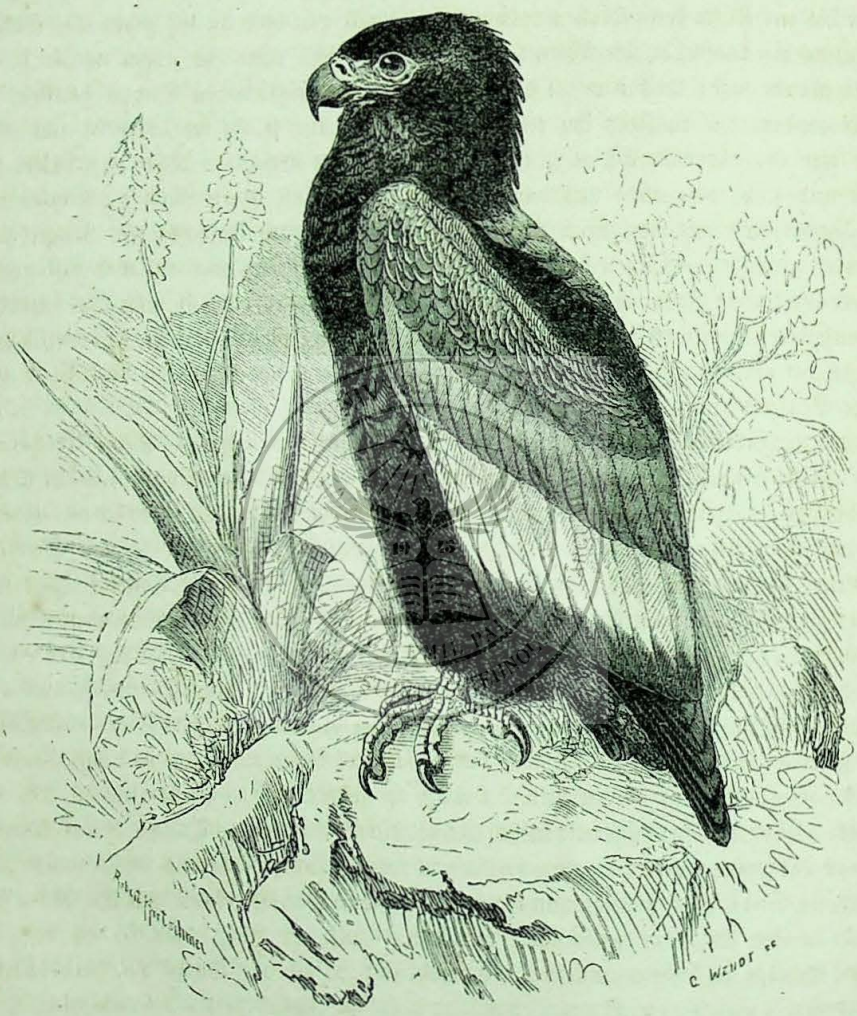

Der Gaukler (Helotarsus ecaudatus).

aber kräftige, stark beschilderte Läufe mit mittellangen Zehen, deren Nägel wenig gebogen und stumpf sind. Das Gefieder ist auffallend reich; es besteht aus großen, breiten Federn, welche namentlich den Kopf dick einhüllen. Die Zeichnung des alten Vogels ist ebenso auffallend, als seine Gestalt. Die Grundfärbung ist ein schönes Mattschwarz, welches auf Kopf, Hals, der ganzen Vorder- und Unterseite und dem Hinterrücken sich zeigt. Der Schwanz und seine Deckfedern sind roth, wie der Oberrücken; der Außenflügel ist blaßbräunlichroth bis isabellgelb; die Handschwingen sind schwarz, die Arm- und Schulterfedern aschgrau mit schwarzer Spitze, wodurch eine breite Flügelbinde gebildet wird; die Innenseite des Flügels ist silberweiß. Das Auge ist schön braun, goldig glänzend, der

Schnabel rothgelb an der Wurzel, hornblau an der Spitze; die Wachshaut und eine nackte Stelle vor dem Auge sind blutroth mit röthlichgelben Flecken; das untere Augenlid ist weißlich; die Füße sind röthlichgelb. Der junge Vogel ist dunkelbraun, auf dem Rücken gewöhnlich etwas dunkler, als auf der Unterseite, wo die einzelnen Federn graubräunliche Ränder haben; die Kehl- und Stirnfedern sind lichtbraun, die Armschwingen graubraun. Das Auge ist rothbraun, der Schnabel, die Wachshaut und die Zügel sind blau, der Fuß ist bläulich mit rothem Schimmer. Die Länge des Weibchens beträgt 1 Fuß 10 Zoll, die Breite 5 Fuß 10 Zoll, die Fittiglänge 1 Fuß 9 Zoll, die Schwanzlänge nur 5 Zoll; das Männchen ist etwas kleiner.

Der Gaukler ist weit über Afrika verbreitet; er scheint blos im Norden zu fehlen. Vom Senegal an bis zur Küste des südlichen rothen Meeres und von hier an bis gegen das Vorgebirge der guten Hoffnung hin kommt er überall vor. Er liebt Gebirge, ohne sich jedoch an sie zu binden, ich meinestheils glaube sogar behaupten zu dürfen, daß er in der eigentlichen Steppe häufiger ist, als in bergigten Gegenden. Man sieht ihn sehr oft, ist jedoch nur selten im Stande, mit ihm genauer bekannt zu werden. Gewöhnlich zeigt er sich fliegend. Er streicht in hoher Luft dahin, stets außer Schußweite und sucht von oben aus weite Strecken ab. Erst gegen Mittag hin erscheint er regelmäßig am Wasser, verweilt hier einige Zeit und fliegt dann einem benachbarten Baume zu, um hier einige Stunden zu ruhen. Gegen Abend tritt er einen neuen Jagdzug an, und erst gegen wirklich einbrechende Dunkelheit begibt er sich zur Ruhe. Le Vaillant sagt, daß man ihn immer paarweise finde; ich muß das Gegentheil behaupten: nach meinen Erfahrungen zeigt er sich regelmäßig einzeln. Das Paar scheint ein sehr großes Gebiet zu bewohnen und nur selten sich zu vereinigen, wie solches während der Brutzeit gewiß geschehen wird.

Auch der ungeübteste Beobachter wird den Gaukler erkennen müssen. Seine Erscheinung ist so auffallend, daß sie überall zu Sagen Veranlassung gegeben hat. Nach Speke soll der Schatten des Vogels unheilvoll sein; im Innern Afrikas dagegen betrachtet man den Gaukler mit einer gewissen Ehrfurcht, weil man ihn als den Arzt unter den Vögeln ansieht, welcher von fernher Wurzeln herbeiträgt, in denen wunderbare Heilkräfte verborgen liegen. Ich habe die reizende Sage in meinem „Leben der Vögel" ausführlich behandelt und darf auf das dort Gesagte verweisen; ich habe auch schon an anderen Orten erwähnt, daß die Abissinier unsern Vogel „Himmelsaffen" nennen, während die denkträgen holländischen Bauern am Vorgebirge der guten Hoffnung nur den Namen „Berghahn" für ihn zu finden wußten. Jeder dieser Namen und jede Sage, welche der Gaukler ins Leben gerufen hat, begründet sich auf die auffallende Gestalt und auf das auffallende Betragen des Thieres. Vor allem ist es der Flug, welcher in seiner Art so wunderbar ist, wie von keinem Vogel weiter. Meine früher gegebene Beschreibung dieser Bewegung ist von einem kenntnißreichen Freund als zu dichterisch erachtet worden, ich kann Dies aber auch heute noch nicht zugestehen. Nicht umsonst gab Le Vaillant diesem Raubvogel den Namen Gaukler; denn wie ein solcher bewegt sich dieser Weih in der Luft: er schwimmt, tummelt, spielt, er fliegt, als sei es nur, um seines Herzens Lust Genüge zu leisten, nicht aber, um Nahrung zu suchen. Schon Le Vaillant erwähnt, daß er bisweilen plötzlich eine Strecke herabfällt und die Flügel heftig zusammenschlägt, daß man glaubt, er habe einen von ihnen gebrochen und müsse auf die Erde fallen. Ich habe ihn förmlich Luftsprünge ausführen sehen. Eigentlich beschreiben läßt sich der Flug des Gauklers nicht: er ist einzig in seiner Art. Die Flügel werden oft hoch über den Körper erhoben, viele Minuten lang nicht bewegt und dann wieder so heftig geschlagen, daß man ein eigenthümliches, auf weithin hörbares Geräusch vernimmt. Nur während des Flugs zeigt der Vogel seine volle Schönheit; im Sitzen erscheint er mehr auffallend als anziehend. Namentlich wenn er aufgebäumt hat, sieht er sonderbar aus. Er bläst sich manchmal zu einem wahren Federklumpen auf, sträubt Kopf- und Halsfedern und dreht und wendet den Kopf dabei bald nach oben, bald nach unten, ganz wie ein Uhu. Wenn er etwas Auffallendes bemerkt, nimmt er noch besondere Stellungen an: er breitet dann auch die Flügel aus und begleitet Dies durch noch heftigere Kopfbewegungen, als sonst.

Unter seinen Sinnen steht das Gesicht unzweifelhaft obenan, wie schon das große Auge hinlänglich beweist; aber auch das Gehör ist wohl entwickelt und das Gefühl sehr ausgebildet. Ueber die übrigen Sinne habe ich kein Urtheil. Das geistige Wesen ist eigenthümlicher Art. Eigentlich muthig kann man den Gaukler nicht nennen, obwohl er Kämpfe der gefährlichsten Art besteht; er scheint vielmehr ziemlich feig und gutmüthig zu sein. Im Freileben zeigt er sich außerordentlich scheu: denn er meidet jede andere auffallende Erscheinung; doch unterscheidet er schwerlich zwischen gefährlichen und ungefährlichen Menschen. In der Gefangenschaft hingegen wird er bald und in hohem Grade zahm, so zahm, daß er förmlich mit sich spielen läßt, wie man mit einem Papagei spielt. Alle Raubvögel leiden es ungern, wenn man sie streichelt; der Gaukler scheint ein besonderes Wohlgefallen zu bekunden, wenn man ihn zwischen den Federn seines Halses kraut oder ihn streichelt. Doch muß ich bemerken, daß er sich Dies nicht von jedermann gefallen läßt, sondern nur von seinen genauesten Bekannten; andern Vögeln gegenüber zeigt er sich höchst verträglich: er denkt niemals daran, irgend einem der größeren, welche man zu ihm bringt, Etwas zu Leide zu thun. Ueberhaupt ist er, wenn er sitzt, ebenso still und ruhig, als er lebhaft ist, wenn er fliegt. Von Gefangenen vernimmt man nur höchst selten einen Ton, gewöhnlich ein leises „Qua qua", seltener einlauteres „Kack kack" oder ein gellendes „Kau"; im Fluge hingegen stößt er gar nicht selten ein bussardartig schallendes „Hihihi" oder „Hiahia" aus.

Le Vaillant sagt, daß der Gaukler junge Gazellen, Lämmer und kranke Schafe anfalle, jungen Straußen gefährlich werde und wie ein Geier auf das Aas falle; Heuglin hat ihn als Feind des Hasen kennen gelernt. Ich habe nie beobachtet, daß er so große Säugethiere anfällt. Seine Beute besteht in Lurchen der verschiedensten Art, namentlich aber in Schlangen und Eidechsen; erstere sieht man ihn oft durch die Lüfte tragen. Er raubt kleine ebensowohl, als große, giftzähnige nicht minder als giftlose. Hierauf begründet sich die Sage, welche ich oben erwähnte: die Araber halten die Schlangen, welche der fliegende Vogel aufgenommen hat, für heilkräftige Wurzeln. Wie alle übrigen schlangenvertilgenden Raubvögel Mittelafrikas eilt unser Vogel von weitem herbei, wenn das Gras der Steppe angezündet wird. Dann jagt er beständig längs der Feuerlinie auf und nieder und streicht oft durch die dichtesten Rauchwolken hindurch, hart über den Flammen dahin, um einen der Lurche aufzunehmen, welchen das Feuer in Bewegung setzte. Daß er gelegentlich auf das Aas fällt, unterliegt keinem Zweifel: Kirk erhielt einen, welcher das von einer Hiäne ausgebrochene vergiftete Fleisch gefressen und davon betäubt worden war.

Le Vaillant sagt, daß der Gaukler auf hohen Bäumen horste und drei bis vier weiße Eier lege; Speke dagegen behauptet, daß der Horst nur ein Ei enthalte. Die Wahrheit scheint in der Mitte zu liegen; denn Heuglin erhielt zwei flügge Junge aus einem Horste. Die Brutzeit fällt mit dem Beginn der Dürre zusammen, weil diese dem Vogel leichter Jagd gewährt, als der Frühling, welcher unter der üppigen Grasdecke die Lurche verbirgt.

In der Neuzeit sind öfters lebende Gaukler nach Europa gekommen, und gegenwärtig fehlen sie in keinem der größeren Thiergärten. Doch gehören sie noch immer zu den gesuchtesten Vögeln, und namentlich die ausgefärbten werden gut bezahlt. In der That fesselt kaum ein anderer Raubvogel den Beschauer so, wie der farbenprächtige und außerdem noch durch sein Betragen so auffallende Gaukler. Seine Haltung verursacht kaum Schwierigkeiten. Er ist gewohnt, große Wärmeunterschiede mit Gleichmuth zu ertragen und kann deshalb in milden Wintern im Freien gehalten werden. Er läßt sich auch leicht an das gewöhnliche Futter der Raubvögel, an rohes Fleisch, gewöhnen und ist überhaupt höchst bescheiden in seinen Ansprüchen. Ich muß ihn nach meinen Erfahrungen für einen der liebenswürdigsten Gefangenen erklären, welchen die Ordnung der Raubvögel uns überhaupt liefern kann.

Die Gleitaare (Elanus), welche eine zweite Sippe der Familie bilden, sind über alle Erdtheile mit Ausnahme Europas verbreitet, aber auch hier nicht fremd, weil eine Art von ihnen schon wiederholt sogar in Deutschland vorgekommen ist. Die vier Arten, welche man unterschieden hat, ähneln sich außerordentlich. Auch sie sind gedrungen gebaut und dicht befiedert; ihre Flügel sind lang, so daß sie über den kurzen, schwachen und leicht ausgeschnittenen Schwanz hinausragen; die zweite Schwinge ist die längste. Die vorn zur Hälfte herab befiederten Füße sind kurz, kräftig; die Mittelzehe ist länger als der Lauf und wie die übrigen mit stark gekrümmten, außerordentlich spitzen Krallen bewehrt. Der Schnabel ist kurz und verhältnißmäßig hoch, stark gekrümmt und langhakig, die Schneide des Oberschnabels seicht ausgebogen. Das Gefieder ist äußerst zart, zerschlissen und seidigweich, wie bei den Eulen.

Der Gleitaar (Elanus melanopterus) ist auf der Oberseite schön aschblau, auf der Unterseite weiß; der Flügel, die Stirn und die Schultern sind schwarz; das Auge ist prachtvoll hochroth, der Schnabel schwarz; die Wachshaut und die Füße sind orangegelb. Die jungen Vögel sind oben bräunlichgrau, auf der Unterseite auf lichtgelbem Grunde braungelb in die Länge gestrichelt; die meisten Federn zeigen weiße Ränder. Das Auge ist gelb. Bei dem Männchen beträgt die Länge 13½, die Breite 30 Zoll; der Fittig mißt 11½ Zoll, der Schwanz 5½ Zoll. Das Weibchen ist etwas größer.

Schon in Sirien wird der Gleitaar nicht selten gefunden; in Egypten ist er gemein. Vonhieraus verbreitet er sich über ganz Afrika und über Südasien. In Indien kommt er nach Jerdon und andern Beobachtern aller Orten vor, wo die Gegend sich für seine Jagd eignet. Nach meinem Dafürhalten liebt er Gegenden, in welchen Wald und Feld abwechseln; er meidet in Nordostafrika die großen, ausgedehnten Waldungen, in denen ihn Verreaux nistend antraf. In den Urwaldungen des Ost-Sudahns ist er sehr selten, in den kleinen Feldgehölzen Egyptens oder in den Gärten größerer Orte sehr häufig zu finden. Er lebt immer paarweise und vereinigt sich nicht mit andern seiner Art, es sei denn, daß er Junge habe, welche des Unterrichts noch bedürftig sind. Aber ein Paar wohnt dicht neben dem andern, und so kann es kommen, daß man zu gleicher Zeit vier bis sechs von ihnen in der Luft schweben sieht.

In seiner Lebensweise hat der Gleitaar Manches mit den Bussarden, Manches aber auch wieder mit den Weihen und Eulen gemein. Er ist am frühen Morgen und in den Abendstunden besonders thätig, auch in der Dämmerung noch, wenn andere Tagesraubvögel bereits ihre Schlafräume aufgesucht haben. Zu verkennen ist er nicht, mag er nun fliegend sich bewegen oder auf einer seiner beliebten Warten sitzen. Im Flug unterscheidet er sich von den meisten Raubvögeln dadurch, daß er seine Flügel hochhält, d. h. die Schwingenspitzen bedeutend höher trägt, als den Leib. Im Sitzen erkennt man ihn an seiner blendenden Farbe, welche im Strahle der südlichen Sonne auf weithin schimmert. In Egypten pflegt er auf den Hebestangen der Schöpfeimer, mit deren Hilfe die Bauern ihre Felder bewässern, zu ruhen und heißt deshalb geradezu „Schöpfeimerfalk." In Nubien wählt er sich einen günstig gelegenen Baum zu seiner Warte und hält vonhieraus Umschau. Erblickt er eine Beute oder treibt ihn der Hunger, so streicht er ab und gleitet nun fast ohne Flügelschlag in mäßiger Höhe, höchst selten aber ebenso niedrig wie die Weihen, über den Boden dahin, hält sich, wenn er auf demselben ein Mäuschen laufen oder eine Heuschrecke sich bewegen sieht, rüttelnd eine Zeit lang auf ein und derselben Stelle fest, legt dann plötzlich die Flügel an, stürzt herab und trägt im günstigen Falle die gefangene Beute seiner Warte zu, um sie dort zu verspeisen. Heuschrecken verzehrt er oft auch noch im Fluge, die Mäuse immer auf Bäumen. Ein großes Feld genügt seinen Bedürfnissen; denn auch er ist sehr anspruchslos. Seine Haupt-, ja fast seine ausschließliche Nahrung besteht in Mäusen; Heuschrecken verzehrt er nur nebenbei. Junge Nestvögel wird er vielleicht auch mitnehmen, eigentliche Jagd aber macht er nicht auf sie.

Der Gleitaar ist ein ebenso anmuthiges, als liebenswürdiges Thier. In Egypten vertraut er den Menschen, weil er ihnen hier wirklich vertrauen darf. Er schwebt ungescheut zwischen den arbeitenden

Bauern auf und nieder und legt seinen Horst ohne Sorge auf Orangebäumen an, welche der Gärtner allwöchentlich besucht, um die Früchte abzunehmen. Doch wird auch er vorsichtig, wenn er den mordlustigen Europäer kennen gelernt hat und nimmt sich dann wohl in Acht, in Schußnähe zu kommen. Gegen sein Weibchen benimmt er sich sehr zärtlich; um harmlose Vögel bekümmert er sich nicht; starke Raubvögel hingegen verfolgt er eifrig unter viel Geschrei. Seine Stimme hat Aehnlichkeit mit der unseres Baumfalken; die einzelnen Töne sind aber länger gezogen, fast pfeifend und auf weithin vernehmbar.

Die Brutzeit fällt in Egypten in unsere Frühlingsmonate, im Sudahn in den Anfang der Regenzeit. Ich habe mehrere Gleitaarhorste gefunden, den ersten am 4. März auf einem Citronenbaum mit drei flaumigen Jungen, einen zweiten am 13. März auf einem Christusdorn mit drei Eiern, einen dritten am 18. März mit fünf Jungen. Die Eier sind auf grauweißem Grunde höchst unregelmäßig kirschbraun gefleckt und gestrichelt, so daß das Weiß kaum durchschimmert. Ihre Länge beträgt 1½ Zoll, ihr Durchmesser an der dicksten Stelle 14 Linien. Jerdon behauptet, daß die Eier reinweiß wären; sie mögen also manchfachen Veränderungen unterworfen sein. Alle Horste, welche ich bestieg, standen auf niedrigen, dichtwipfligen Bäumen, höchstens zwanzig Fuß über dem Boden. Sie waren flach, aus feinem Reisig erbaut und innen mit Würzelchen und Grashalmen ausgefüttert, wenn sie Junge enthielten, mit Mäusegewölle und Mäusehaaren ganz bedeckt, ja förmlich ausgepolstert.

Jung aus dem Neste genommen werden die Gleitaare ebenso zahm, als unser Thurm- oder Baumfalk; aber auch alt eingefangene und selbst solche, welche verwundet in die Gewalt des Menschen kamen, zeigen sich bald überaus zutraulich. Sie bedienen sich ihrem Gebieter gegenüber ihrer scharfen Waffen nicht, und öffnen nur zuweilen drohend den Schnabel, ohne jedoch zu beißen. Das Futter nehmen sie schon nach wenigen Tagen ihrem Wärter aus der Hand. Im Zimmer gewöhnen sie sich bald ein, scheinen sich überhaupt wenig nach ihrer Freiheit zu sehnen. Mit andern Vögeln vertragen sie sich aber nicht. Wir erfuhren, daß einer von unsern Gefangenen einen Sporenkiebitz, welchen wir zu ihm brachten, schon am zweiten Tage des Zusammenseins abwürgte und auffraß. Die Haltung der gefangenen Gleitaare fordert übrigens einige Vorsicht. Wenn man sie ausschließlich mit rohem Fleisch füttert, gehen sie bald zu Grunde; sie bedürfen, wie die Eulen, einer Nahrung, welche ihnen gestattet, Gewölle zu bilden.

In Amerika leben zwei dem Gleitaare nahe verwandte Raubvögel (Ictinia), welche wir Schwebeweihen nennen wollen. Bei ihnen sind die Flügel, in denen die dritte Schwinge die längste ist, lang und spitzig; der Schnabel ist ziemlich lang, ein wenig ausgeschweift; die Füße sind mittellang, aber kräftig, die Zehen verhältnißmäßig kurz, mit runden scharf gebogenen Krallen bewehrt; der Schnabel ist kurz, ebenso breit als hoch, an der Wurzel mit schwachem einfachen Randzahn. Das Gefieder ist voll und weich; die einzelnen Federn sind mittelgroß.

Der Schwebeweih (Ictinia mississippensis) wird 14 Zoll lang und 36 Zoll breit. Kopf, Nacken und die ganze Hinterseite sind bläulichweiß, der Rücken, die Flügel und der Schwanz schwarz mit grünlichem Glanze, die Spitzen der zweiten Schwingen graulichweiß, die Außenfahnen der hintersten Handschwingen glänzend roth gesäumt. Das Auge ist blutroth; der Schnabel und eine Stelle ums Auge sind schwarz; der Fuß ist karminroth.

„Wenn der Frühling kommt", so erzählt uns Audubon, „stellt sich auch der Schwebeweih in dem Gebiete des edeln Stromes ein, dessen Namen er trägt, und wandert seinen Ufern entlang bis gegen Memphis hin. In Louisiana erscheint er um die Mitte des Aprils in kleinen Flügen zu fünf oder sechs und macht sich an den Ufern der Ströme in den Wäldern seßhaft. In das Innere des Landes geht er nicht. Pflanzungen, welche erst kürzlich angelegt wurden und in der Nähe von einem Gewässer liegen, scheinen ihm vor Allem zu behagen. Sein Flug ist anmuthig, kräftig und anhaltend

und führt den Vogel oft in so große Höhe, daß nur der Schwalbenweih es ihm gleich thut. Oft schwebt jener ohne alle Bewegung in der Luft und zieht regelrechte Kreise, oft wieder jagt er mit plötzlich zusammengelegten Flügeln wie ein Pfeil schief nach unten und stößt dabei bis zum Berühren an Baumzweigen vorüber, auf denen er eine kleine Eidechse oder ein Kerbthier wahrnahm; zuweilen sieht man ihn auch rund um den Wipfel oder Stamm eines Baumes fliegen mit bewunderungswürdiger Gewandtheit, in der Absicht, eine Beute aufzunehmen; dann und wann bewegt er sich im Zickzack, als ob er von einem gefährlichen Feind verfolgt würde, und manchmal scheint er sich zu überstürzen, wie eine Tümmlertaube. Wenn er auf Reisen ist, fliegt er unstet dahin und zieht gewöhnlich ein Gefolge von Schwalben nach sich; zu andern Zeiten sieht man ihn in großer Höhe unter den Flügen von Krähen und Aasgeiern schweben, manchmal auch in Gesellschaft des Schwalbenweihs. Den Aasgeier neckt er gern, bis der Feigling niederfliegt, um dem behenden Weih das ihm unangenehme Spiel zu verleiden. Bei Verfolgung eines großen Kerbthieres oder kleinen Lurches dreht er seinen Leib zur Seite, streckt die Füße mit geöffneten Fängen aus und packt seine Beute gewöhnlich augenblicklich. Er frißt im Fliegen anscheinend mit ebensoviel Behagen und Bequemlichkeit, als wenn er gebäumt hätte. Den Boden betritt er nie, so lange er gesund ist. Er greift nicht einmal Säugethiere an, obwohl es ihm Vergnügen macht, einen Fuchs unter lautem Geschrei und wiederholtem Herabstoßen zu verfolgen; auch Vögel läßt er unbehelligt."

Der Horst des Schwebeweihs wird stets auf den obersten Zweigen des höchsten Baumes angelegt, vorzugsweise auf den prachtvollen Mangolien und Weißeichen, welche ein Schmuck aller südlichen Staaten sind. Er ist ein einfacher Bau, welcher dem der gemeinen Krähe ähnelt und aus leicht über einander geworfenen Zweigen besteht, welche oben mit spanischem Mos, Rebenrinden und trockenen Blättern belegt sind. Die zwei oder drei Eier sind rundlich und auf grünlichem Grunde über und über mit tiefschokoladenbraunen und schwarzen Flecken gezeichnet. Beide Alten brüten und lieben die Jungen so warm, daß sie dieselben gegen jeden Feind und auch gegen den Menschen mit Muth vertheidigen. Audubon erfuhr, daß ein Paar, dessen Horst er stören ließ, wiederholt hart am Kopf des emporkletternden Negers vorüberstieß. Die Jungen ähneln schon nach dem Ausfliegen den Eltern und erhalten ihr volles Kleid bereits vor ihrer Abreise nach der Winterherberge.

Der Schwebeweih ist durchaus nicht scheu und läßt sich, wenn er aufgebäumt hat, bequem unterlaufen; demungeachtet ist die Jagd nicht leicht, weil der Vogel gewöhnlich fliegend gesehen wird und im Fluge sich fast regelmäßig außer Schußweite hält. Auch wenn er aufgebäumt, wählt er stets die höchsten Wipfel im Walde, sodaß nur ein Schuß mit der Büchse ihn mit Sicherheit in die Gewalt des Jägers bringt. Verwundet sucht er sich nach Art aller Falken zu vertheidigen.

Ueber sein Gefangenleben fehlen Berichte. Es mag schwierig sein, ihn an geeignete Nahrung zu gewöhnen.

In Südamerika leben einige Falken, welche wir Bussardweihen (Cymindis) nennen wollen, weil sie dem Wespenbussard fast ebenso nahe verwandt sind, als den bisher genannten Mitgliedern unserer Familie. Sie sind gestreckt gebaut; ihre Flügel sind ungemein lang und spitz, in ihnen die vierte Schwinge länger, als die übrigen; der Schwanz ist lang, breitfedrig und sanft gerundet; die Füße sind kurz und schwach, die Läufe dünn, und auf der Oberseite ein Stück befiedert, die Zehen schwach, mittellang mit dünnen, feinen, wenig gebogenen, aber langgestreckten Krallen bewehrt; der Schnabel ist hoch, seitlich stark zusammengedrückt, schmalfirstig, an der Schneide gerade, ohne Bucht oder Zahn; der Haken des Oberschnabels ist weit über den untern herabgebogen. Das Gefieder ist reich, großfedrig und habichtsartig gezeichnet.

Der Bussardweih (Cymindis uncinatus) ist 16 Zoll lang und 33 Zoll breit; der Fittig mißt 11 Zoll, der Schwanz 7 Zoll. Das Gefieder des alten männlichen Vogels ist einfarbig hellgrau mit bläulichem Anflug, auf der Unterseite etwas heller; die Schwung- und Schwanzfedern sind auf lichtem

Grunde dunkelbleigrau gebändert; über die Schwanzwurzeln verläuft eine breite, weiße Binde. Das Auge ist perlweiß, der Oberkiefer des Schnabels hornschwarz, der Unterkiefer weißlichgelb; die Wachshaut, der Zügel und ein Augenfleck sind graulichgrün; der Mundrand ist gelb, der Fuß orangengelb. Das Weibchen ist heller bleigrau, auf den Schwungfedern grau und schwarz gewellt, auf der Unterseite weiß in die Quere gebändert. Unter der breiten weißen Schwanzbinde verläuft eine schwarze, sodann eine bleifarbige und hierauf wiederum eine dunkle. Bei dem jungen Vogel ist der Rücken graubraun, jede Feder röthlich gerandet, die Unterseite des Leibes hellrothgelb, rostroth in die Quere gebändert; die schwarzbraunen Handschwingen sind durch hellere Binden gezeichnet und weißlich gesäumt; der Schwanz zeigt von oben gesehen zwei gelblichgraue, von unten gesehen zwei röthlichgelbe Binden und eine gleichfarbige Endbinde.

Aus den Beobachtungen des Prinzen von Wied, Schomburgk's, Burmeister's und anderer Forscher geht hervor, daß der Bussardweih über einen großen Theil Südamerikas verbreitet und in den Küstenwaldungen ebenso häufig ist, als in den Baumbeständen der Steppe, hauptsächlich aber einsam am Rande der Waldungen unfern menschlicher Ansiedlungen lebt. „Er ist", sagt der Prinz, „ein schöner schneller Vogel, dessen starke Flügel einen leichten, raschen Flug gestatten. Er ist nirgends selten. Meine Jäger schossen viele Vögel dieser Art. In seinem Magen fand ich Kerbthiere, auch Schnecken; doch frißt er unzweifelhaft auch Vögel und andere kleine Thiere. Er hat ein kühnes, wildes, stürmisches Wesen." Sein Nest baut auch er auf unersteigliche Bäume.

Als der nächste Verwandte der Bussardweihen wird der Syama der Indier (Baza lophotes) angesehen. Er ist einer der eigenthümlichsten aller Weihen. Seine Länge beträgt 13 bis 14 Zoll, seine Breite 30 Zoll, der Fittig mißt 9 Zoll und der Schwanz 5 Zoll. Der Schnabel ist klein, aber sehr gebogen, seitlich gefurcht; im Oberkiefer bemerkt man jederseits zwei scharfe Zähne, nahe der Spitze am Unterkiefer drei oder vier kleine Zähne. In den mäßig langen Flügeln ist die dritte Schwungfeder die längste; der Schwanz ist viereckig und mittellang, die Fußwurzel kurz, dick und oben befiedert; die Zehen sind kurz, die Nägel klein und ziemlich stark gekrümmt. Das reiche Gefieder, welches auf dem Kopfe eine Haube bildet, ist oben glänzend grünschwarz, ebenso auf den Hosen, den unteren Schwanz- und den unteren Flügeldeckfedern. Die Außenfahnen der Armschwingen sind schön nußbraun, die Schulterfedern und einige von den Deckfedern daneben innen weiß mit Braun gefleckt, wodurch ein unterbrochenes weißes Schwingenband entsteht. Die Unterseite ist weiß mit fünf oder sechs weißen Bändern von lebhaft nußbrauner Farbe zu Seiten des Bauches. Die Schwingen und der Schwanz sind von blaßbläulicher Farbe und ungestreift.

Ueber die Lebensweise dieses Vogels theilt uns Jerdon Einiges mit. „Dieser sehr schmuckbefiederte Weih wird, obgleich nur einzeln, in ganz Indien gefunden, im Süden ziemlich selten, bei Kalkutta nur gelegentlich, im untern Himalaya häufiger. Er nährt sich von Kerbthieren und treibt seine Jagd in den Wäldern der betreffenden Gegenden. In die Luft erhebt er sich nur selten, um zu kreisen. Seine Haube richtet er oft senkrecht auf." Anderweitige Beobachtungen sind mir nicht bekannt.

*

Die Milane im engeren Sinne, welche man in einer besondern Horde vereinigen kann, unterscheiden sich hauptsächlich durch gestreckteren Leibesbau, kleineren Kopf mit ziemlich schwachem Schnabel, durch lange große Flügel und langen, mehr oder weniger gegabelten Schwanz.

In Deutschland kommen zwei Arten dieser Gruppe als Brutvögel vor; andere haben sich nach Europa verflogen und werden deshalb unter den Vögeln dieses Erdtheils mit aufgezählt. In ebenen Gegenden unseres Vaterlandes, namentlich aber im Südosten desselben und weiter hinaus in Ungarn,

Rußland und Mittelasien bis nach Japan hin lebt der Gabelweih oder schwarze Milan (Hydroictinia atra), ein Vogel von 21 bis 23 Zoll Länge und 48 bis 50 Zoll Breite, dessen Fittig 16 und dessen Schwanz 10 bis 11 Zoll mißt. Der schwache Schnabel mit deutlichem Zahn und ziemlich langen Haken, der Flügel, in welchem die vierte Schwinge die längste, die erste aber kürzer, als die siebente ist, der schwach gegabelte schwarze Schwanz und das schmalfedrige Gefieder sind die Kennzeichen der Sippe, welche unser Vogel vertritt. Er selbst ist auf Kopf, Kehle und Hals schmutzigweiß, dunkelgraubraun in die Länge gestrichelt, auf der Brust röthlichbraun mit dunklerer Längszeichnung, auf dem Bauche und an den Hosen rostbraun mit schwarzen Schaftstrichen, auf dem Rücken, den Schultern und den Flügeldeckfedern dunkelbraun mit schmalen lichten Säumen an den Federn, auf den Außenflügeln rostfarbig, jede Feder hier bräunlichweiß gesäumt und am Schafte schwarz gefleckt. Die Schwingen sind an den Spitzen braunschwarz, auf der Innenfahne weißlich, der Schwanz ist braun, neun- bis zwölfmal durch schmale schwarze und braune Querbinden gezeichnet. Der Schnabel ist schwarz, die Wachshaut gelb, das Auge braungrau, der Fuß orangegelb. Bei jüngeren Vögeln ist das Braun einfarbiger, die Wachshaut und die Füße sind heller gelb als bei den Alten. Der Schnabel ist schwarz und das Auge dunkelbraun.

In Mitteldeutschland gehört der Milan nicht gerade zu den häufigen Vögeln; in Osteuropa und namentlich in Rußland ist er gemein; in Afrika und Südwestasien wird er durch den nahe verwandten Schmarotzermilan, welchen man beständig mit ihm verwechselt, vertreten. Bei uns zu Lande ist er Zugvogel; er erscheint im März und verläßt das Land im Oktober wieder; doch dehnt er seine Reise nicht eben weit aus, höchstens bis Egypten. Er liebt Wälder, welche Flüsse und stehendes Gewässer in der Nähe haben; denn die letzteren sind sein eigentliches Jagdgebiet. Die Wälder selbst dienen ihm außer der Brutzeit nur zum Schlafplatz.

Der Milan ist ein leiblich wohlbegabter und kluger, aber kein edler Raubvogel. Sein Flug ist leicht, auf lange Zeit schwebend, ziemlich gewandt, anhaltend, und durchaus nicht ermüdend, mit der köstlichen Flugbewegung der Edelfalken jedoch nicht zu vergleichen; sein Gang auf dem Boden ist ziemlich gut, d. h. besser als bei vielen andern Raubvögeln, seine Haltung auf den Bäumen eine hoch aufgerichtete. Seine Sinne sind scharf und namentlich das Gesicht ganz ausgezeichnet. Der Verstand ist, wie bemerkt, keineswegs gering, der Charakter aber erbärmlich. Der Milan und seine nächsten Verwandten sind die frechsten, zudringlichsten Bettler, welche es gibt. Zu feig und zu faul, sich einer mühevollen Jagd hinzugeben, belästigen sie die edeln Räuber in der widerwärtigsten Weise, greifen sie unablässig an und nöthigen sie, ihnen eine bereits erhobene Beute zuzuwerfen. Hierdurch hauptsächlich werden sie schädlich; denn ihre eigene Jagd fällt nicht besonders in das Gewicht. Der Milan bedroht alle kleinen vierfüßigen Thiere, namentlich Mäuse, Ratten und Hamster und wird hierdurch nützlich, er nimmt aber auch junge Hasen und Maulwürfe weg und ist ein ziemlich geschickter Fischer. Zuweilen während der Laichzeit stellt er den Fischen, wie es scheint, seinem Lieblingswild, eifrig nach, weil er aber nicht tauchen kann, ist der Schaden, welchen er der Fischerei zufügt, kaum bedeutend. Dagegen macht seine Zudringlichkeit ihn im Gehöft bald verhaßt. Junge Küchlein und anderes Federvieh werden ewig von ihm bedroht, und wenn auch seine Feigheit so groß ist, daß eine muthige Gluckhenne ihn zurückschrecken kann, erobert er sich doch, Dank seiner Klugheit, immerhin gar manches Hühnchen, Gänschen oder Entchen. In Ermangelung besseren Wilds stellt er den Fröschen eifrig nach, und auf dem Aase ist er eine regelmäßige Erscheinung.

Ende Aprils oder Anfangs Mai schreitet der Milan zur Fortpflanzung. Beide Gatten des Paares vergnügen sich durch spielendes Fliegen und erheben sich dabei in Schraubenlinien ohne Flügelschlag oft zu unermeßlichen Höhen. Das Männchen thut Dies auch während das Weibchen sitzt, zur Freude der Gattin. Der Horst, welcher auf hohen Waldbäumen angelegt wird, ist ein kunstloser Bau von dürren Zweigen, auf welche eine Lage von weichen Stoffen folgt. Stroh, zarte, dürre Pflanzenhalme, Mos und dergl., als innerste Lage, oft auch Lumpen und Papierschnitzel kleiden die Nestmulde aus. Drei bis vier, auf gelblichem oder graulichweißen Grunde braun marmorirte oder

dichtgefleckte Eier bilden das Gelege, welches von dem Weibchen mit großem Eifer bebrütet wird. Die Jungen erhalten Mäuse, Frösche und zuweilen auch junge Vögel zur Aetzung. Sie sitzen lange im Neste und werden auch nach dem Ausfliegen noch viele Wochen von den Alten ernährt, geführt, unterrichtet und gewarnt. Dann vereinzelt sich die Familie und jeder Einzelne geht seinen Geschäften nach, bis gegen den Herbst hin die Paare sich zu Trupps und diese zu Schwärmen vereinigen, welche nun gemeinsam die Winterreise antreten.

Im Käfig ist der Milan, wie alle seine nächsten Verwandten, ein angenehmer Vogel. Er macht wenig Ansprüche und ergibt sich bald in den Verlust seiner Freiheit, ja er gewinnt nach kurzer Zeit seinen Pfleger außerordentlich lieb, begrüßt ihn mit fröhlichem Geschrei, wenn er ihn von weitem erblickt und versucht überhaupt, seine Zuneigung in jeder Weise an den Tag zu legen. Mit andern Raubvögeln gleicher Größe verträgt er sich vortrefflich. Er ist zu feig, um sie zu überfallen, andere Rücksichten kennt er nicht; denn mit der größten Seelenruhe frißt er die Leiche desjenigen auf, mit welchem er jahrelang friedlich vereinigt lebte.

Der Milan Indiens ist die Gowinda (Hydroictinia Govinda), über deren Lebensweise neuerdings Jerdon ausführlicher berichtet hat. „Sie verbreitet sich durch ganz Indien und ist einer der gemeinsten Vögel des Landes vom Meer bis zu 8000 Fuß Höhe, bevorzugt große Städte und Ortschaften, siedelt sich hier an, folgt den Reisenden, nimmt Speise unmittelbar vor dem Menschen auf, jagt andern Vögeln und ihren eigenen Kameraden die Nahrung ab und nimmt auch wohl ein Huhn oder einen verwundeten Vogel jeder Art, selbst erwachsene Hennen, auf. Philipps sagt, daß sie ein sehr listiger Vogel sei, welcher Papageien und Hühner wegnehme, sich aber vor andern Falken und Krähen fürchte, es z. B. gestatte, daß Krähen ein Stück Fleisch vor ihm zertheilten, welches zu erhalten er offenbar sehr gierig sei. Dies stimmt schlecht zu meinen Beobachtungen. Obwohl die Gowinda mit den Krähen in ziemlich guter Freundschaft lebt, habe ich gesehen, daß sie diese verfolgt und zwingt, ihr das erbeutete Stück hinzuwerfen. Bligh erwähnt, daß er von glaubwürdigen Leuten gehört habe, der Milan fresse zuweilen sogar Krähen. Diese ihrerseits verfolgen die Gowinda, wie es scheint, aber blos, um sich zu vergnügen. Bligh sagt, daß sie sich in großen Scharen vereinigen; ich habe Dasselbe beobachtet. Die Milane der ganzen Nachbarschaft kamen zusammen und hielten gleichsam eine Berathung ab. Es wird gesagt, daß sie während der Regenzeit Kalkutta auf drei bis vier Monate gänzlich verlassen; ich habe Dies an andern Orten nicht gefunden. Sie paaren sich zu Weihnachten und brüten vom Januar bis April. Das Nest wird aus Stöcken und Reisig erbaut, oft mit Lumpen ausgefüttert und auf Bäumen, hohen Gebäuden, selten auf Felsen angelegt. Es enthält zwei oder drei Eier."

Von dem afrikanischen Vertreter des Milans, welcher mit Fug und Recht Schmarotzermilan (Hydroictinia parasitica) genannt wird, würde ich hier gern eine ausführlichere Schilderung eingeschaltet haben, hätte ich solche nicht erst vor Kurzem in meinen „Ergebnissen u. s. w." veröffentlicht. Ich muß daher diejenigen meiner Leser, welche über den merkwürdigen Vogel näher unterrichtet sein wollen, ersuchen, die dort gegebene Beschreibung nachzulesen. Der Schmarotzermilan verdient bekannt zu werden; denn die Rolle, welche er spielt, ist ungleich bedeutsamer für den Menschen, als die Thätigkeit seiner europäischen Verwandten.

Der Königsweih oder der rothe Milan, der Gabel-, Röthel-, Rüttel-, Hole- und Kürweih, der Stein-, Stoß-, Hühner- und Gabelgeier, Gabler, Gabel- oder Schwalbenschwanz, Schwimmer, Krümmer, Stert oder Tyverl (Milvus regalis) gilt uns als das Urbild aller Milane. Er unterscheidet sich von dem vorigen durch verhältnißmäßig stärkeren,

höheren und kurzhakigeren Schnabel, durch ein anderes Verhältniß der Schwungfedern, da die erste Schwinge ebenso lang ist, als die siebente, sowie endlich durch den verhältnißmäßig längeren und breiteren, auch tiefer ausgegabelten Schwanz. Doch sind die Unterschiede zwischen beiden Sippen äußerst geringfügige, und es ist deshalb durchaus kein Verstoß gegen die Wissenschaftlichkeit, wenn man beide Milane als Glieder ein und derselben Sippe betrachtet.

Die Länge des Königsweih beträgt 2 Fuß, die Breite 4¾ Fuß, der Fittig mißt 1½ Fuß, der Schwanz etwas über 14 Zoll. Das Weibchen ist um fast 3 Zoll länger und um ebenso viel breiter, als das Männchen. Das Gefieder, welches sich durch breitere Federn auszeichnet, ist rostroth, überall mit schwarzbraunen Schaftstrichen und Schaftflecken gezeichnet. Der Kopf und Hals sind auf weißem



Der Schmarotzermilan (Hydroictinia parasitica).

Grunde braun in die Länge gestreift, die Schwingenspitzen sind schwarz, der Schwanz ist rostroth, dunkler braun gebändert. Bei jungen Vögeln ist der Kopf gelblichweiß und rostroth gefleckt und jede Feder der Unterseite licht gerandet.

Ebene Gegenden Europas von Südschweden an bis Spanien und von hier bis Sibirien sind die Heimat des gemeinen und unedeln Raubvogels, welchen Schiller als „König der Lüfte" bezeichnet hat. Im nördlichen Deutschland fehlt er nirgends; die gebirgigen Gegenden aber berührt er nur während seines Zuges. Er erscheint regelmäßig zu Anfang des März und verweilt im Lande bis zu den ersten Tagen des Oktobers, bleibt auch wohl in gelinden Wintern einzeln in der Heimat, falls er hier glaubt, sich durch das Leben schlagen zu können. Auf seinen Zügen vereinigt er sich oft zu zahl-

reichen Flügen von funfzig bis zu zweihundert Stücken, und solche Reisegesellschaften scheinen während des ganzen Winters zusammenzuhalten. Bei Toledo beobachteten wir mitten im Winter einen Flug, welcher mindestens achtzig Stück zählte, in inniger Verbindung, bei Tage gemeinschaftlich jagend, nachts ein kleines Wäldchen am Ufer des Tajo zum Schlafplatz erwählend, während zur Sommerszeit in derselben Gegend der Königsweih höchstens paarweise getroffen wird. Nach Nordwestafrika streicht unser Raubvogel oft hinüber, in Egypten aber kann er nur ausnahmsweise vorkommen; ich wenigstens habe ihn bei meinen vielen Jagden niemals beobachtet.

In früheren Zeiten spielte der Königsweih dieselbe Rolle, welche gegenwärtig Schmarotzermilan und Gowinda übernommen haben. „In den Tagen König Heinrichs VIII.", sagt Pennant, „schwärmten über die britische Hauptstadt viele Milane umher, welche von den verschiedenen Auswurfsstoffen in den Straßen herbeigezogen worden und so furchtlos waren, daß sie ihre Beute inmitten des größten Getümmels aufhoben. Es war verboten, sie zu tödten."

Der Königsweih ist nichts weniger, als ein königlicher Vogel. Er ist träge, ziemlich schwerfällig und abscheulich feig. Sein Flug ist langsam, aber ungemein anhaltend, sanft schwimmend, zuweilen Viertelstunden lang durch keinen Flügelschlag unterbrochen und dann nur durch den breiten Schwanz geregelt. Er hebt den Vogel, scheinbar ohne jegliche Anstrengung, zu ungemessenen Höhen empor und trägt ihn ein anderes Mal große Strecken weit, dicht über den Boden dahin. Der Gang ist schlecht, mehr ein Hüpfen, als ein Schreiten; aufgebäumt gleicht der Königsweih dem besprochenen Verwandten. Diesem ähnelt er auch hinsichtlich der Ausbildung seiner Sinne und bezüglich seiner geistigen Fähigkeiten. Auch er ist klug und selbst listig, aber erbärmlich feig, faul und schamlos dreist. Seine Stimme ist wenig anmuthig, langgezogen und lachend meckernd; die Silben „Hihihiää" geben sie ungefähr wieder. Zur Begattungszeit hört man ein eigenthümliches Getriller, welches außerdem wohl auch hohes Wohlbehagen verkündet.

Kleine Säugethiere und noch nicht flugfähige Vögel, Echsen, Schlangen, Frösche und Kröten, Heuschrecken, Käfer und Regenwürmer bilden die Nahrung des Königsweih. In den Bauergehöften raubt er junge Küchlein weg; den Gänsehirten macht er Sorgen; den Jäger erbittert er wegen seiner Angriffe auf junge Hasen oder auf Rebhühner; den Edelfalken treibt er durch schamloses Betteln die erworbene Beute ab. Aller dieser Sünden ungeachtet, gehört er zu den nützlichsten Vögeln unseres Vaterlandes. Wenn eine Mäusepest die Felder heimsucht, wenn die gefräßigen Nager zu Milliarden sich vermehren, dann stellt sich auch der Königsweih ein, und nunmehr lebt er wochenlang herrlich und in Freuden; denn Dutzende von Mäusen bluten tagtäglich unter seinen Klauen. Rechnet man ihm die Vertilgung der gedachten schädlichen Nagethiere und seine Jagd auf verderbliche Kerbthiere gebührend an, so muß man zu dem Schlusse kommen, daß ihm ein junges Häschen oder Gänslein wenigstens nicht zu mißgönnen ist. Wäre er minder frech, bettelte er nicht so unverschämt und zwänge er dadurch die Edelfalken nicht, mehr zu rauben, als sie bedürfen, wir würden ihnen einen Ehrenplatz unter den natürlichen Wohlfahrtswächtern unserer Felder anweisen. Aber der Arme sündigt eben zu oft vor den Augen des Menschen, und die Sünde ist nicht blos der Leute, sondern auch der Vögel Verderben.

Hinsichtlich des Fortpflanzungsgeschäfts gilt fast Dasselbe, was ich von dem Milan berichtete; doch liebt es der Königsweih noch mehr als jener, sein Nest mit Lumpen und Papier verschiedener Art auszukleiden, und nicht immer erwählt er sich dazu die saubersten Lumpen oder Fetzen. Baron König-Warthausen, ein eifriger Naturforscher, versichert, daß die Untersuchung des Horstes zuweilen recht unerquicklich werden könne, weil der Königsweih die benöthigten Zeitungspapiere oft in ekelhaftem Zustande auflese. Wenn der Vogel es haben kann, nimmt er mit einem alten Krähenneste oder Falkenhorste vorlieb, sonst führt er den Bau selbst aus. Das Gelege pflegt zu Ende Aprils vollständig zu sein; es enthält regelmäßig zwei, seltener drei Eier, welche auf weißlichem Grunde mit röthlichen Flecken bedeckt sind. Das Weibchen brütet allein, das Männchen sorgt für die Nahrung. Die Jungen werden von beiden Eltern in derselben Weise erzogen, wie die jungen Milane.

In der Gefangenschaft wird der Königsweih ebenso zahm, als der Milan; er ist auch ebenso genügsam und gewöhnlich ebenso verträglich, doch kommen Ausnahmen vor. „Ich hielt", erzählt Berge, „längere Zeit einen Milan auf einer geräumigen Bühne. Diese mußten später zwei halb erwachsene Katzen mit ihm theilen. Sie erhielten täglich Brod in Milch aufgequellt zur Nahrung. Anfangs schien der Vogel seine Gesellschafter nicht zu beachten; bald aber verjagte er sie stets von ihrem Futtergeschirr, wenn sie fressen wollten, und binnen kurzem steigerten sich diese Aeußerungen des Neides so weit, daß der Königsweih alles Fleisch, welches er erhielt, unberührt ließ und täglich zweimal den mit Brod und Milch gefüllten Katzenteller leerte. Schließlich mußte man die Katzen entfernen, weil man befürchtete, daß sie verhungern würden. Während der ganzen Zeit genoß der Vogel kein Fleisch; er duldete aber auch nicht, daß die Katzen dieses zu sich nahmen." Andere Gefangene zeigten sich liebenswürdiger. „Einer meiner Bekannten", sagt Lenz, „besaß einen flügellahmen Königsweih und ließ ihn im Garten frei gehen. Dort baute er ein Nest, legte zwei Eier und brütete fleißig. Dies wiederholte der Vogel im nächsten Jahre und nun wurden ihm drei Hühnereier untergelegt. Er brütete drei Küchlein aus, holte sie, so oft sie aus dem Neste liefen, mit dem Schnabel zurück, stopfte sie unter sich und versuchte, sie mit Fleischstückchen zu füttern. Die Thierchen gingen aber leider durch das viele Unterstopfen zu Grunde."

Unsere Milane gewähren mir wegen ihrer treuen Anhänglichkeit an ihre Bekannten und ihre freundliche Begrüßung derselben viel Freude. Sie gehören entschieden zu den liebenswürdigsten aller Raubvögel, welche der hamburger Thiergarten besitzt.

Der ausgezeichnetste aller Milane ist der Schwalbenweih (Nauclerus furcatus), ein bei aller Einfachheit der Zeichnung prachtvoller Raubvogel Süd- und Mittelamerikas, welcher sich jedoch schon wiederholt nach Europa verflogen und deshalb auch unter den Vögeln dieses Erdtheils aufgezählt wird. Er ist ein in jeder Hinsicht auffallender Vogel. Der Leib ist kräftig, der Hals kurz, der Kopf klein, aber lang, der Flügel schwalbenartig gebaut, sehr lang und sanft zugespitzt, in ihm die dritte Schwinge die längste, der Schwanz außerordentlich lang und so tief gegabelt, daß die äußersten Federn mehr als noch einmal so lang sind, als die mittelsten. Der Schnabel ist ziemlich lang, aber niedrig, schon vom Grunde aus sanft herabgekrümmt, starkhakig, an der Schneide gerade, ohne Zahn oder Ausschnitt, aber tief gespalten. Der Fuß ist kurz und klein, jedoch ziemlich kräftig; die kurzen Zehen sind mit stark gekrümmten, äußerst spitzigen Nägeln bewehrt. Das Gefieder ist weich und großfedrig. Bei dem alten Vogel ist das ganze Gefieder mit Ausnahme des Mantels und Schwanzes weiß; letztere sind schwarz, metallischgrün glänzend. Die Armschwingen sind an der Innenfahne bis gegen die Spitze hin reinweiß; bei der letzten Schwinge zeigt sich das Schwarz nur an der Spitze. Bei jungen Vögeln bemerkt man am Nacken und Hinterkopf schwarze Federschäfte und zuweilen dunklere Schaftstriche. Das Rückengefieder ist graulich und glanzlos, die unteren Deckfedern haben graue Spitzen, und die letzten Armschwingen sind reinweiß. Das Auge ist kaffee- oder dunkelbraun, der Schnabel schwarz, die Wachshaut blaugrau, der Fuß grünlichlichtblau, die Krallen sind lichthornfarben. Das Männchen ist etwas kleiner als das Weibchen, am Rumpfe reiner weiß und auf den Flügeln glänzender schwarz gefärbt. Die Länge beträgt 23 Zoll, die Breite 50 Zoll, der Fittig mißt 16 Zoll, die längste Schwanzfeder 12 Zoll.

In ganz Südamerika von Südbrasilien an bis zu den südlich vereinigten Staaten ist der Schwalbenweih ein überall vorkommender und stellenweise sehr häufiger Vogel. Die vereinigten Staaten bewohnt er nur während der Sommermonate. Er erscheint nach Audubon in Louisiana und Mississippi, wo er sehr häufig ist, mit Anfang Aprils in großen Scharen und verläßt das Land wieder im September. Einzelne schweifen über die Grenzen ihres Verbreitungskreises hinaus und

zeigen sich in Pennsylvanien, New-York und andern nördlichen Staaten; sie aber sind ebenso gut als Verirrte anzusehen, wie diejenigen, welche in Europa erlegt wurden. Eigentlich seßhaft sind sie nur im Süden Nordamerikas, in Mejiko und Brasilien.

Der Schwalbenweih ist allbekannt; denn er weiß sich bemerklich zu machen und muß auch dem gleichgiltigsten Laien auffallen. Höchst selten sieht man ihn einzeln oder paarweise, gewöhnlich in zahlreichen Trupps in hoher Luft schwebend oder theilweise aufgebäumt auf einem einzeln stehenden Baume, welcher dem Schwarm abwechselnd zum Ruhesitze dient. Solche Flüge zählen zwanzig bis zweihundert Stück und der von ihnen erwählte Baum erhält durch die prächtigen und lebendigen Vögel einen wunderbaren Schmuck. „Der Flug des Schwalbenweihs", sagt Audubon, „ist überraschend schön und sehr anhaltend. Der Vogel bewegt sich durch die Luft mit solcher Leichtigkeit und Zierlichkeit, daß Jeder, welcher auch nur einigermaßen Vergnügen an Beobachtung der Vögel hat, von dem Schauspiel entzückt sein muß. Dahin gleitend erhebt sich der Weih in großen Kreisen zu unschätzbarer Höhe, nur mit dem tiefgegabelten Schwanze die Richtung des Fluges bestimmend, stößt dann plötzlich hernieder mit der Schnelligkeit des Blitzes, erhebt sich von neuem, segelt weg und ist bald außer Sicht. Ein anderes Mal sieht man einen Schwarm rund um einen Baum sich bewegen, in raschem Flug zwischen den Zweigen hindurch jagend oder den Stamm fast berührend und dabei Kerfe oder kleine Eidechsen, ihre Beute, ergreifen. Die Bewegungen der Vögel sind bewunderungswürdig schnell und manchfaltig. Die tiefen Bogen, welche sie beschreiben, die plötzlichen Kreise und Querzüge und die außerordentliche Leichtigkeit, mit welcher sie die Luft zerschneiden, muß jeden Beobachter entzücken."

Die Nahrung des Schwalbenweihs besteht vorzugsweise, ja fast ausschließlich in Kerbthieren. Audubon ist der einzige Naturforscher, welcher angibt, daß der Vogel auch Eidechsen und Schlangen aufnimmt; alle übrigen Beobachter behaupten einstimmig, daß er nur auf Kerfe Jagd mache. Dies geschieht ganz in der Weise, wie Schwalben bei ihrer Jagd zu Werke gehen, nur mit dem Unterschiede, daß der Schwalbenweih seine Beute nicht mit dem Schnabel, sondern mit dem Fuß ergreift. „Bei unserer Reise durch die Berge", erzählt R. Owen, „sahen wir plötzlich einen großen Schwarm von Schwalbenweihen vor- und rückwärts durch die Luft gleiten, ganz niedrig über dem Wege dahin, welchen wir verfolgten. Manche von ihnen schwebten kaum zwölf Fuß über den Boden entlang. Der ganze Haufen hielt sich eng zusammen und erinnerte lebhaft an unsern Thurmsegler, wie er in geschlossenem Fluge unsere alten und hohen Gebäude umschwirrt. Die Schwingen waren gebreitet und der Schwalbenschwanz weit geöffnet. Die Vögel flogen nicht schnell, aber kräftig und stetig ohne jegliche sichtbare Bewegung der Flügel. Unser Erscheinen schien sie nicht im Geringsten zu behelligen, nicht einmal die Ausrufe des Entzückens, welche mein Gefährte laut werden ließ, alle seine Zeichen und Winke, welche ich umsonst zu verhindern suchte, machten die Falken unruhig. Einige zogen manchmal vier oder fünf Ellen an uns vorüber und gaben uns dabei die beste Gelegenheit, ihre Bewegungen genau zu beobachten. Dann und wann wurde ein Haupt langsam und anmuthig gedreht oder niedergebogen, dann zugleich der Fuß, welcher sich vorher zusammengekrampft und einen Gegenstand gefaßt hatte, vorgeschoben, sodaß er den bisher geschlossenen Schnabel berührte. In dieser Stellung verblieb der Weih aber nur einen Augenblick. Der Schnabel wurde geöffnet, die Beute verschluckt und das Haupt wieder erhoben. Diese Bewegung wiederholte nicht nur einer von den Raubvögeln, sondern die ganze Gesellschaft. Die Ursache wurde uns bald klar: die Schwalbenweihen machten Jagd auf eine prächtig gefärbte Bienenart, welche wir leider nicht näher bestimmen konnten."

Nicht blos die Forscher, sondern auch die Vögel kennen den Schwalbenweih als Kerbthierfresser, und einzelne von ihnen betrachten den Räuber deshalb mit schelen Augen als Beeinträchtiger ihres Gewerbes. „Wir sahen", theilt uns Burmeister mit, „einen Schwalbenweih, welcher von einem Tyrann (Saurophagus sulphuratus) verfolgt wurde. Dieser stieß unausgesetzt auf ihn herab und brachte den Falken in nicht geringe Verlegenheit. Der Tyrann hat auf den Falken eine wahre Wuth,

und wo er ihn erblickt, fällt er ihn an, vielleicht weil er weiß, daß jener ihm die besten Käfer, welche jener im Fluge von den Zweigen ablieſt, vor dem Schnabel wegnimmt, während er seine Beute nur im Fluge packt und die sitzenden Kerfe unbehelligt läßt."

„Bei ruhigem und warmen Wetter", fährt Audubon fort, „segelt der Schwalbenweih in unermeßlicher Höhe dahin, ein großes Kerbthier, Musquitofalk genannt, verfolgend, und gibt dabei alle Flugkünste zum Besten. Sein hauptsächlichstes Futter aber bilden große Heuschrecken, Raupen, kleine Schlangen, Eidechsen und Frösche. Er streicht hart über dem Felde dahin, hält zuweilen einen Augenblick an, schwebt hernieder, packt eine Schlange am Halse, erhebt sie und zerreißt sie in der Luft."

„Wenn die Raubvögel in dieser Weise jagen, ist es nicht schwierig, sich ihnen zu nähern, während sie sonst sehr scheu sind. Hat man einmal einen von ihnen erlegt, dann erscheinen alle anderen über dem Todten, als hätten sie die Absicht, ihn wegzunehmen. Ich habe bei solchen Gelegenheiten verschiedene von ihnen geschossen und so schnell gefeuert, als ich mein Gewehr laden konnte. Sonst hält es schwer, sie zu erbeuten, weil sie bei Tage in hoher Luft dahinfliegen oder zur Nachtruhe die höchsten Fichten und Cypressen erwählen, welche die Flüsse und Seen umsäumen." — Azara bemerkt, daß einer seiner Freunde, um die ihm sonst unerreichbaren Raubvögel zu erlegen, einen ihnen ähnlich gestalteten und bemalten Drachen steigen ließ, welcher sie herbeizog und in Schußnähe brachte.

„Der Schwalbenweih paart sich sofort nach seiner Ankunft in den südlichen Staaten. Seine Brautwerbung geschieht im Fluge, und seine Bewegungen sind dann schöner als je. Der Horst wird regelmäßig in den Wipfeläſten der höchsten Eichen oder Fichten erbaut, am liebsten an dem Ufer eines Stromes oder Teiches. Er ähnelt dem der gewöhnlichen Krähe, besteht äußerlich aus trockenem Reisig, vermischt mit „spanischem" Mos, und ist innerlich mit weichem Gras und einigen Federn ausgefüllt. Die vier bis sechs Eier des Geleges sind auf grünlichweißem Grunde gegen das stärkere Ende hin mit wenigen unregelmäßigen Flecken von dunkelbrauner Farbe gezeichnet. Männchen und Weibchen brüten abwechselnd, und einer der Gatten füttert dabei den andern. Die Jungen entschlüpfen dem Ei in einem Dunenkleide von gelblicher Farbe, erhalten dann ihr Jugendkleid und ähneln bereits im Herbst fast vollständig den Alten, deren Kleid sie im nächsten Frühlinge tragen."

Bis jetzt ist es unmöglich gewesen, den prachtvollen Falken längere Zeit in der Gefangenschaft zu erhalten. Audubon berichtet von einem, welchen er mehrere Tage im Käfig hielt. Er verweigerte jegliche Nahrung, brach sogar den Inhalt seines Magens aus und ließ sich auch nicht stopfen. Mit gesträubtem Gefieder saß er da, mißgelaunt auf einer Stelle. Nur wenn man ihn an seinen Flügeln packte, versuchte er seine Klauen zu gebrauchen. Er starb an Entkräftung. Jung aus dem Neste genommene Vögel dieser Art würden wohl an passendes Ersatzfutter gewöhnt werden können; doch scheint Dies kein einziger der amerikanischen Forscher versucht zu haben.

In Afrika findet sich ein ähnlich gestalteter Weih, welcher neuerdings auch zum Vertreter einer eigenen Sippe Chelidopterix erhoben worden ist, weil sich der Flügel und Fußbau beider Vögel unterscheidet. Der Zwergschwalbenweih, wie wir ihn nennen wollen (Chelidopterix Riocouri), ist auf der Oberseite graublau, auf Rücken und Schultern etwas dunkler, als auf dem Flügel und dem Schwanze. Die Spitzen aller Schwungfedern der zweiten Ordnung sind weiß, die Stirn, der Zügel, die Wangen und die Unterseite reinweiß, die unteren Flügeldeckfedern schwarz; der Schnabel ist schwarz, der Fuß gelb. Die Länge beträgt 13 bis 14 Zoll, wovon auf den Schwanz 7 Zoll kommen; der Fittig mißt 8⅔ Zoll.

Ueber das Leben des Zwergschwalbenweihs ist soviel wie Nichts bekannt. Er bewohnt Mittelafrika, namentlich die westlichen Steppenländer desselben, kommt aber auch regelmäßig in Kordofahn vor; ich wenigstens habe ihn dort oft beobachtet. Aber ich habe ihn niemals anders gesehen, als in hoher Luft und immer nur auf kurze Zeit. Ein einzelner Vogel streicht in bedeutender Höhe seines Wegs dahin, kommt höchstens so tief herab, daß man ihn eben erkennen kann, zieht ein paar Kreise

über dem Beobachter, und ist wenige Minuten später den Blicken entschwunden. Dies ist Alles, was ich sagen kann; andere Beobachter scheinen auch nicht mehr erfahren zu haben, und somit wissen wir durchaus nicht, ob das niedliche Geschöpf seinen amerikanischen Verwandten auch in der Lebensweise ähnelt oder nicht.

*

Die Feldweihen (Circi) sind mittelgroße, schlank gebaute Raubvögel mit kleinem schwächlichen Leib, großen, ziemlich schmalen und langen Flügeln, mittellangem, breiten Schwanz, sehr langen, aber schwachen und kurzzehigen Füßen und kleinem, schwachen, stark gekrümmten Schnabel mit langem Haken und stumpfem Zahn. Im Fittig überragen die dritte und vierte Schwinge die übrigen, die erste ist sehr kurz. Sie sind die Arten der Familie, bei denen sich gewisse Gesichtsfedern zum Schleier ausgebildet haben. Das übrige Gefieder ist weich, am Halse locker, weich und schlaff.

Alle Weihen sind gewissermaßen als Erdfalken anzusehen. Sie erheben sich nur selten in bedeutende Höhen; gewöhnlich streichen sie ziemlich langsam mit schwankendem Flug sehr niedrig über die Felder, Wiesen und Gewässer dahin, alle Erdvögel und namentlich deren Nester, sowie kleine Säugethiere, Lurche und Fische bedrohend. Sie fangen nur laufendes oder schwimmendes Wild; fliegenden Vögeln können sie Nichts anhaben.

In Deutschland leben vier echte Weihen, welche in zwei Sippen geschieden worden sind. Die Wiesenweihen (Strigiceps) kennzeichnen sich durch deutlichen Schleier und große Verschiedenheit hinsichtlich der Färbung des Gefieders je nach Alter und Geschlecht. Von dieser Sippe kommen drei Arten in unserm Vaterlande vor: der Korn-, Steppen- und Wiesenweih.

Ersterer (Strigiceps cyaneus), auch Blau- oder weißer Weih oder Falk, Blau-, Mehl-, Kornvogel, Schwarzflügel, Spitz- und Ringelgeier genannt, ist 17 Zoll lang, wovon 8½ Zoll auf den Schwanz kommen, und 40 Zoll breit, wobei auf den Fittig 14 Zoll zu rechnen sind. Das alte Männchen ist auf der Oberseite licht aschblau, auf der Unterseite weiß, im Genick braun und weiß gestreift. Die erste Schwinge ist schwarzgrau, die fünf folgenden sind schwarz, gegen die Wurzel hin grau oder weiß, die übrigen Schwingen sind aschgrau. Der Schwanz ist durch einige dunkle Querflecken gebändert. Bei dem alten Weibchen ist der Oberkörper fahlbraun mit weißlichen Streifen über den Augen und rostgelblichen Rändern an den Federn des Hinterkopfes, des Hinterhalses und der Oberflügel. Der Schwanz ist abwechselnd breit braun und rostgelb gebändert, der Unterkörper auf rostgelblichem Grunde bräunlich in die Länge gefleckt. Die Jungen ähneln dem Weibchen. Der Augenstern, die Wachshaut und der Fuß sind citronengelb; der Schnabel ist hornschwarz.

Der Steppenweih (Strigiceps pallidus) ist etwas kleiner, nur 16½ Zoll lang und 38½ Zoll breit; die Länge des Schwanzes beträgt 8¼ Zoll, die Länge des Fittigs 13 Zoll. In der Färbung ähnelt der Steppenweih dem Kornweih außerordentlich; das alte Männchen ist aber stets bläßer, oben bleigrau, unten reinweiß; der Schwanz und der Bürzel sind deutlich aschgrau gebändert, die Flügelspitzen sind schwarz. Das alte Weibchen ist oben braun, mit hell rostfarbigen Federkanten, unten blaßrothgelb mit rostfarbenen Längsflecken. Die Jungen unterscheiden sich von ihm durch den ganz ungefleckten rostgelben Unterkörper. Zur Unterscheidung der beiden außerordentlich nahe verwandten Arten mag auch noch Folgendes dienen. Beim Kornweih ist die vierte Schwinge, beim Steppenweih die dritte die längste; bei jenem sind die oberen Schwanzdeckfedern weiß, bei diesem weiß und dunkel gebändert. Die Weibchen sind kaum zu verwechseln.

Der Wiesenweih endlich (Strigiceps cyneraceus), welcher von Kaup zum Vertreter einer besonderen Sippe (Glaucopterix) erhoben wurde, ist 17 Zoll lang und 42 Zoll breit, der Fittig mißt 14¼ Zoll, der Schwanz 8½ Zoll. Der Schleier ist undeutlich, der Flügel sehr lang.

Beim alten Männchen sind Kopf, die ganze Oberseite, der Hals und die Vorderbrust aschblau, der Bauch und die Schenkel weiß mit rostrothen Schaftstrichen, die Schwingen erster Ordnung ganz schwarz, die der zweiten licht aschblau mit einem schwarzen Querbande durch die Mitte, welches auf dem Außenflügel eine deutliche Binde bildet. Der Schwanz ist vier- bis fünfmal dunkel gebändert. Alte Weibchen und jüngere Männchen sind braungrau, auf dem Scheitel rostroth und schwarz gestreift, auf der Unterseite weiß mit kleinen undeutlichen rostfarbenen Flecken, junge Vögel auf der Unterseite rostfarben ohne Flecken, auf der Oberseite dunkelbraun mit rostbraunen Spitzensäumen an den Federn und mit einem weißen Fleck unter dem Auge, welcher von einem großen dunkelbraunen theilweise umgeben wird. Der Bürzel ist weiß, die Schwung- und Steuerfedern sind durch dunkle Querflecken gezeichnet. Bei den alten Männchen ist das Auge hochgelb, bei den Weibchen blaßgelb, bei den Jungen dunkelbraun; der Schnabel ist schwarz, die Füße sind gelb.

Der Kornweih verbreitet sich über den größten Theil Europas und über ganz Mittelasien, geht aber nicht weit nach Süden. In Indien ist er ein seltener Wintergast; in Afrika kommt er wahrscheinlich nicht vor. Hier vertritt ihn der Steppenweih, welcher von Egypten an bis in das Innere oder bis zur Westküste ungemein häufig vorkommt und, wie es scheint, nur ausnahmsweise im Süden und Südwesten Europas sich ansiedelt. Der Wiesenweih endlich bewohnt hauptsächlich den Südosten Europas, Ungarn, die Donautiefländer, ganz Rußland und den größten Theil Asiens, ist in Indien gemein und gehört auch in Amerika zu den häufigen Erscheinungen.

Hinsichtlich der Lebensweise ähneln sich alle drei Arten in so hohem Grade, daß es für uns vollständig genügen wird, wenn wir einen der drei Vögel, den Kornweih, ins Auge fassen. Die Namen der drei Arten deuten darauf hin, daß der eine Vogel die Felder, der andere die Wiesen und der dritte endlich die Steppen bevorzugt. Innerhalb dieser Gebiete aber treibt es einer wie der andere. Die Weihen sind bewegungsfähige und bewegungslustige, dreiste, kühne und schlaue, aber ziemlich unedle Raubvögel. Ihr Flug ist sanft, schwankend und unsicher, oft schwimmend, selten durch Flügelschläge beschleunigt. Die Schwingen werden dabei hoch nach oben getragen, die Spitzen derselben weit über den Körper gehalten; der Schwanz wird wenig gebreitet. Oft schwebt der Weih ohne Flügelschläge große Strecken dahin, und die einzige Bewegung, welche man wahrnimmt, ist ein eigenthümlich seitliches Drehen des Leibes, ein Schaukeln, wenn man so sagen darf, wodurch sich der Weih vor allen andern Raubvögeln unseres Vaterlandes auszeichnet. Höchst selten schwingt sich der Vogel zu beträchtlichen Höhen empor; man sieht ihn vielmehr regelmäßig dicht über den Boden dahineilen. Ueber die Felder fliegt er oft in Bogenkreisen, gewöhnlich aber in geradem, nur durch seitliche Ausbiegung unterbrochenen Zuge. Naumann sagt, daß der Kornweih die Bäume verabscheue und nur im höchsten Nothfall auf der Spitze eines solchen übernachte, für gewöhnlich aber auf einem kleinen Stein oder kleinen Hügel sich niederlasse und nachts im langen Gras, Schilf oder Getreide sich verstecke. Diese Angabe ist wenigstens nicht für alle Arten richtig. Der Steppenweih z. B. bäumt sehr regelmäßig, wenn er ruhen will; er wählt hierzu aber niemals die Krone eines Baumes, sondern immer die untern Aeste und hier wie die Eulen die Nähe des Stammes; er schläft auch auf Bäumen. Auf dem Boden bewegt sich der Kornweih mit verhältnißmäßiger Geschicklichkeit. Er läuft und springt sehr schnell, jagt auch laufend hinter Mäusen und noch nicht flugfähigen Vögeln her. Alle Weihen sind mit Ausnahme der Mittagszeit den ganzen Tag über in Bewegung und jagen auch noch in der Dämmerung. Ihr scharfes Gesicht und ihre großen, fast wie bei den Eulen gebildeten Ohren unterstützen sich bei ihren Jagden gegenseitig: die Weihen können auch durch das Gehör eine Beute auskundschaften. Gesicht und Gehör sind unzweifelhaft die ausgebildetsten Sinne, aber auch das Gefühl scheint sehr fein zu sein. Ueber den Verstand ein Urtheil zu fällen, ist schwer. Die Weihen sind scheu, aber ohne dabei zu unterscheiden; denn sie weichen vor dem Landmanne ebensogut aus, als vor dem Schützen; sie sind neugierig, lassen sich durch auffallende Dinge herbeilocken und dann oft leicht übertölpeln; sie sind frech und feig, vereinigen sich aber doch zuweilen mit Krähen, wenn es gilt, einen größeren Räuber zu verfolgen; sie lassen sich leicht zähmen, auch wenn sie als alte Vögel in die Gewalt des

Menschen kamen, gewöhnen sich aber durchaus nicht immer so leicht an den Käfig, wie Naumann behauptet, und noch viel weniger an den Menschen, und lernen wohl kaum ihren Pfleger von anderen Leuten unterscheiden. Als angenehme Stubenvögel glaube ich sie nicht ansehen zu dürfen. Die Stimme ist ein sanftes „Kikäk" oder ein „Geschicker", auch wohl ein durchdringendes Pfeifen.

Die Feldweihen müssen als überwiegend nützliche Vögel betrachtet werden. Mäuse bilden ihre Hauptnahrung; nebenbei verzehren sie Frösche und andere Lurche, aber freilich auch kleine Vögel und deren Eier. Der Weih kommt langsam und niedrig über der Erde dahingeflogen, sucht mit seinem scharfen Gesicht sorgfältig den Boden ab und stürzt sich, sobald er eine Beute gewahrt, auf diese hernieder. Den Mäusen wird ein derartiger Angriff regelmäßig verderblich; aber auch junge oder auf dem Boden brütende Vögel sind arg gefährdet. Während der Brutzeit nähren sich die Weihen oft wochenlang nur von Eiern und Nestjungen der Lerchen, Ammer, Regenpfeifer, Strand- und Wasserläufer, Rohrhühnchen und anderen Erd- und Sumpfvögeln, und dann thun sie als Nesterplünderer großen Schaden; während des übrigen Jahres aber sühnen sie dieses Verbrechen durch fleißigen Mäusefang wieder. Naumann sagt, daß sie niemals Aas berührten, Radde behauptet das Gegentheil; ich glaube, daß Naumann wohl recht haben wird; in Afrika wenigstens habe ich niemals einen Weih Aas auch nur umschweben sehen.

Die Feldweihen schreiten erst spät im Frühjahre zur Fortpflanzung. Sie nisten auf dem Boden und warten, bis das Schilf oder Gras eine hinlängliche Höhe erreicht hat, um den Horst genügend zu verstecken. Letzterer steht entweder in einem Strauche auf jungen Holzschlägen oder in sumpfigen Weidengebüschen, im langen Getreide oder endlich im Riedgras und Rohr der Bäche. Er ist nach Naumann ein großer Klumpen aus trockenen Reisern, Gräsern, Rohrhalmen, Kartoffelstengeln, Mist und dergleichen, welcher innen mit Thierhaaren, Federn, Mos und anderen weichen Stoffen ausgelegt ist. Oft bilden aber nur einige dürre, in die Runde gelegte Rohr- oder Strohhalme den ganzen Bau. Das Gelege enthält vier bis fünf Eier. Sie sind kugelig, feinkörnig, aber glanzlos und grünlichweiß, entweder ungefleckt oder mit feinen kleinen Spritzfleckchen gezeichnet. Die Jungen werden mit Mäusen, Nestvögelchen, Fröschen und Kerbthieren groß gefüttert.

Die Feldweihen scheinen wenig Feinde zu haben. Sie leben wie die meisten anderen Raubvögel mit den Krähen in beständigem Streit und werden von Schwalben, Bachstelzen, Kiebitzen und andern machtlosen Vögeln verfolgt, scheinen jedoch gegen die Angriffe verwandter oder vierfüßiger Räuber gesichert zu sein. Vor dem Schützen nimmt sich der Weih sehr in Acht, weil er überhaupt jedem Menschen ausweicht, und seine Jagd ist deshalb nur Sache des Zufalls. Gefangen wird er selten, höchstens noch auf den Lerchenherden.

Der Rohrweih (Circus rufus), welcher auch Schilf-, Mos-, Sumpf-, Wasser-, Brand- und Rostweih, -Falk und -Geier, Sumpfbussard, Rohrvogel und Weißkopf genannt wird, hat im wesentlichen denselben Leibesbau wie die Feldweihen, aber einen langen, starken Schnabel und kräftigere Fußwurzeln; auch ist der Schleier nur angedeutet. Die Länge beträgt 21 Zoll, wovon 10 Zoll auf den Schwanz kommen, die Breite 48 bis 50 Zoll. Das Weibchen ist um 1½ bis 2 Zoll länger und um 3 Zoll breiter. Das alte Männchen ist oft sehr bunt gezeichnet. Der Kopf ist auf Stirn und Scheitel braun mit gelben Federrändern, der übrige Oberkörper kaffeebraun; die Wange und die Kehle sind blaßgelb mit dunkleren Schäften, der Vorderhals und die Oberbrust gelb mit braunen Längsflecken; der übrige Unterkörper ist rostroth mit helleren Federspitzen; die meisten Schwingen zweiter Ordnung und alle Steuerfedern sind aschgrau. Beim Weibchen ist der Oberkopf und die Mitte des Nackens gelb, braun gestreift, der übrige Oberkörper kaffeerostbraun; der Flügel auf der Schultergegend und die oberen Deckfedern des Unterarmes sind gelb, braun in die Länge gefleckt; die

Kehle ist gelb, die Wangen und der übrige Vorderkörper sind rostbraun. Junge Vögel sind der Hauptfärbung nach dunkelbraun, auf dem Kopfe aber gelb. Manchfache Abweichungen kommen vor. Der Schnabel ist schwarz, der Fuß blaßgelb, das Auge bei alten Vögeln gelb, bei Jungen nußbraun.

Bis jetzt ist noch nicht mit Sicherheit festgestellt, wie weit der Verbreitungskreis des Rohrweihs eigentlich reicht. Man hat ihn fast auf der ganzen Erde gefunden: im gemäßigten Gürtel der alten Welt wenigstens kommt er überall vor. Wasserreiche Gegenden bilden seinen Aufenthalt; an rohrbewachsenen Seen, Sümpfen und Brüchen ist er gemein. Im Winter erscheint er massenhaft in Südeuropa, in Egypten und in Indien. In beiden letztgenannten Ländern ist er dann der häufigste aller Raubvögel. Trockene Gegenden meidet er ängstlich, und auch im Gebirge findet er sich nicht. Er erscheint bei uns im März, bezieht seinen alten Stand wieder, läßt sich auch so leicht nicht vertreiben und wandert, wenn Dies geschieht, wieder ein. Hinsichtlich der Lebensweise und des Betragens

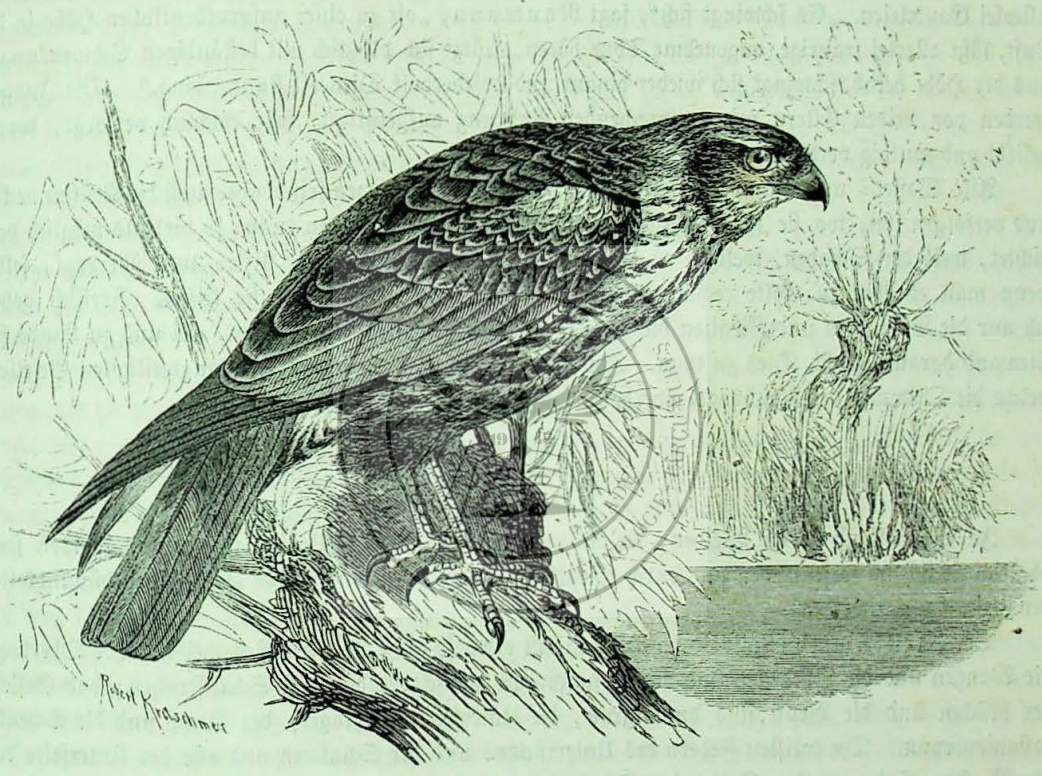

Der Rohrweih (Circus rufus).

unterscheidet sich der Rohrweih nur insoweit von den Feldweihen, als sein Wohnort Dies bedingt. Er ist hier Dasselbe, was der Feldweih in seinem Gebiet. Seine Jagd gilt vornehmlich den Wasser- und Sumpfvögeln; wenn diese fehlen, greift er Frösche, Fische, Wasserkerbthiere und nach Jerdon auch Spitzmäuse und Wasserratten an. Auch er raubt nur Beute, welche sitzt, läuft, kriecht oder schwimmt. Während der Nistzeit ist er der abscheulichste Raubvogel, welchen wir haben, weil er die Bruten der Sumpfvögel massenhaft zerstört. Er weiß selbst große Eier geschickt zu öffnen; kleinere verschluckt er gleich mit der Schale. Nur die Schwaneneier scheinen ihm zu fest zu sein. „Ich habe ihn", sagt Naumann, „eine lange Weile an denselben herumpicken und unverrichteter Sache wieder abziehen sehen." Kleinere Schwimmvögel, welche selbst nicht vor seinen Klauen sicher sind, jagt er, um die Eier zu erlangen, vom Neste. Wahrscheinlich seinetwegen verbergen alle Schwimmvögel ihre Eier so sorgfältig als möglich mit den Neststoffen. Von der Brutzeit an bis in den Herbst bilden, nach Naumann, die Wasserhühner sein bevorzugtes Wild. Sie jagt er unermüdlich. Jene kennen ihren Feind, rufen

sich, wenn sie ihn ankommen sehen, schnell zusammen und eilen dem nächsten Schilf zu. „Verfolgt sie der Raubvogel auch hier, so flüchten sie wieder nach dem blanken Wasser und suchen sich durch Untertauchen zu retten; denn im Rohr macht er sie oft müde, indem er von einem Rohrstengel zum andern so lange hinter ihnen herspringt, bis er eine ertappt. Den alten Enten thut der Rohrweih Nichts zu leide, und wenn die Mutter zugegen ist, darf er sich auch nicht an die Jungen wagen; denn die Alte springt, sobald der Räuber Miene macht, auf ihre Kinder zu stoßen, ihm entgegen und schnappt nach ihm." Dem Jäger wird der Weih oft sehr lästig, namentlich in Egypten und Indien, wo er gerade während der besten Jagdzeit massenhaft auftritt. Er nimmt hier die geschossenen Schnepfen in unverschämter Weise dem Schützen vor den Augen weg.

Der Horst wird Anfangs Mai auf erhabenen Stellen im Röhricht gefunden. Er ist ein wirrer Bau aus Rohr- oder Schilfstengeln, Binsen und dgl. Das Gelege besteht aus vier bis sechs großen Eiern von grünlichweißer Farbe. Während das Weibchen brütet, unterhält es das Männchen durch allerlei Gaukeleien. „Es schwingt sich", sagt Naumann, „oft zu einer außerordentlichen Höhe in die Luft, läßt allerlei traurige, angenehme Töne hören, stürzt sich plötzlich mit beständigen Schwenkungen aus der Höhe herab, schwingt sich wieder hinauf und wiederholt Dies oft stundenlang." Die Jungen werden von beiden Eltern mit entsprechender Nahrung aufgefüttert, sehr reichlich versorgt, warm geliebt und muthig vertheidigt.

Alle Wasser- und Sumpfvögel sind dem Rohrweih von Herzen feind, aber auch die Krähen necken und verfolgen ihn, wo sie ihn sehen. Der Mensch thut wohl, wenn er ihn so viel als möglich vernichtet, weil der Schaden, welchen er anrichtet, den Nutzen, welchen er stiftet, weit überragt, selbst wenn man es ihm zu Gute rechnen wollte, daß er als Baizvogel Dienste leistet. Freilich geben sich nur die Baschkiren und Kirgisen die Mühe, ihn zur Entenjagd abzurichten, bei uns zu Lande hat Niemand daran gedacht, Dies zu thun. Im Käfig ist der Rohrweih einer der langweiligsten Gesellen, welche die Ordnung der Raubvögel überhaupt aufzuweisen hat.

In Neuholland leben Weihen, welche unter dem Namen Spilocircus getrennt worden sind, obgleich sie sich im wesentlichen nur durch eigenthümliche Färbung, nicht aber durch Eigenthümlichkeiten der Gestalt unterscheiden.

Der Fleckenweih (Spilocircus Jardinii) ist etwa so groß, wie ein Rohrweih. Der Oberkopf, die Wangen und die Ohrdecken sind dunkel nußbraun mit schwarzbraunen Schaftstrichen; das Gesicht, der Rücken und die Brust sind dunkelgrau, die Unterseite der Flügel, der Bauch und die Schenkel kastanienbraun. Die meisten Federn des Unterrückens und der Schultern und alle der Unterseite von der Brust an sind zu beiden Seiten des Schaftes durch weiße runde Flecken geschmückt; die Schwingen sind dunkel und die Schwanzfedern abwechselnd dunkelbraun und grau gebändert. Der Schnabel ist an der Wurzel grau, an der Spitze schwarz, der Fuß gelb, das Auge orangegelb. Junge Vögel sind auf der Oberseite einfarbig dunkelbraun, auf der Unterseite aber gestreift, anstatt gefleckt.

Nach Gould findet sich der Fleckenweih in ganz Neusüdwales an geeigneten Orten überall häufig. In seiner Lebensweise unterscheidet er sich nicht von seinen europäischen Verwandten. Kleine Säugethiere, Vögel, Eidechsen und Schlangen bilden seine Nahrung. Der Horst steht ebenfalls auf dem Boden.

* * *

Beide Hälften und fast alle Gürtel der Erde beherbergen große oder mittelgroße, etwas plump gestaltete Raubvögel, welche in vieler Hinsicht an die Adler erinnern, durch ihr unedles Wesen sich aber sehr unterscheiden. Wir nennen sie den bei uns vorkommenden Arten zu Liebe Bussarde oder Busaare (Buteones). Ihr Leib ist ziemlich plump, der Kopf ist dick, breit und flach, der Schnabel

kurz, von der Wurzel an gekrümmt, seitlich zusammengedrückt, am Rande zahnlos, der Hals kurz, der Flügel ziemlich lang und rundlich, die vierte Schwinge gewöhnlich über die andern verlängert, der Schwanz mittellang, der Fuß mittelhoch, kurz und schwachzehig, aber mit spitzen, scharf gekrümmten Krallen bewehrt. Das Gefieder ist reich und mehr oder weniger schlaff, die Federn sind groß, lang und breit, die Kopffedern gewöhnlich schmal und spitzig, ausnahmsweise wohl auch zu Hauben verlängert. Düstere Färbung ist vorherrschend, die Zeichnung aber manchfachem und oft zufälligen Wechsel unterworfen.

Die Bussarde bewohnen Gebirge und Ebenen, hier wie da am liebsten kleinere Waldungen, welche von Feldern umgeben sind. Letztere oder ihnen entsprechende Ebenen bilden das Jagdgebiet unserer Vögel. Während der Brutzeit siedelt sich ein Paar fest an und bemächtigt sich der Herrschaft über ein gewisses Gebiet, welches an das des nächsten Paares grenzt. Doch sind die Bussarde durchgehends sehr friedliche Vögel und vertreiben nur aus der nächsten Nähe des Horstes eifersüchtig andere ihrer Art oder Raubvögel überhaupt. Unsere nordischen Arten sind Wander- oder Strichvögel; diejenigen, welche in wärmeren Ländern leben, können als Standvögel angesehen werden. Alle Arten fliegen langsam, aber anhaltend und lange Zeit schwebend, jedoch mehr nach Art der Adler, als nach Art der Weihen. Wenn sie eine Beute erspäht haben, rütteln sie über ihr, wie die kleineren Falken, beim Angriff stoßen sie verhältnißmäßig langsam in schiefer Richtung nach unten. Sehr gern jagen sie von einer Warte aus. Sie setzen sich auf einen erhöhten Gegenstand im Felde, am liebsten auf einen Baum oder hohen Erdhaufen und beobachten vonhieraus scharf den Boden in ihrer Nähe. Regt sich hier Etwas, so erheben sie sich und gehen nun zum Angriff über. Auf dem Boden sind auch sie noch ungeschickt; ihr Gang ist ein Hüpfen, kein Schreiten. Unter ihren Sinnen steht das Gesicht unzweifelhaft oben an: ihr Auge kommt an Schärfe dem Adlerauge gleich. Das Gehör ist gut, Gefühl und Geschmack sind ziemlich entwickelt. Die geistigen Fähigkeiten scheinen geringer zu sein, als sie es wirklich sind. Klüger als die meisten Weihen sind die Bussarde gewiß, obwohl sie sich oft recht herzlich dumm benehmen. Doch lernen sie bald Gefährliches vom Ungefährlichen unterscheiden, und nach einiger Verfolgung werden sie ungemein vorsichtig. Listig kann man sie nicht nennen; sie gehen eher plump zu Werk bei allem, was sie thun und treiben. Man nennt sie träge, weil sie stundenlang auf ein und derselben Stelle sitzen; streng genommen aber thut man ihnen unrecht: denn gerade während dieser Stellung sind sie sehr eifrig beschäftigt, wenn auch nur mit den Augen. Einen fliegenden Bussard kann man gewiß nicht träge schelten, am allerwenigsten dann, wenn er des Spielens halber stundenlang prachtvolle Kreise zieht und gleichsam zwecklos zu ungeheuern Höhen sich emporschraubt. Aber freilich sind sie nicht in dem Sinne Räuber, wie viele andere ihrer Verwandten. Es fehlt ihnen das Ungestüme und insbesondere der Blutdurst, welcher jene, nicht immer zu ihrem Vortheil, auszeichnet. Sie sind tüchtige Fresser; haben sie aber einmal das Nöthige erlangt, so begnügen sie sich und jagen nicht weiter. Mit andern Raubvögeln leben sie in leidlichem Frieden, nur gegen den Uhu bekunden sie einen tödtlichen Haß. Sie dagegen werden von kleinen Raubvögeln vielfach angegriffen, wie es scheint, hauptsächlich deshalb, wenn es den schnellen und muntern Falken Vergnügen gewährt, die ungeschickten Bussarde zu necken.

Kleine Wirbelthiere und Kerfe, Schnecken, Würmer, Larven, ja sogar Pflanzenstoffe bilden die Nahrung der Bussarde. Alle Arten der Familie machen sich nützlich, einzelne in so hohem Grade, daß sie von uns als heilige Vögel betrachtet werden sollten. Sie vertilgen die lästigen Mäuse in unzählbarer Menge, kämpfen außerdem wacker mit Schlangen und anderem widerwärtigen Gezücht und greifen höchstens dann und wann ein Thier an, welches wir ihnen mißgönnen, weil wir selbst Jagd auf dasselbe machen. Alle nützlichen Vögel sind, solange sie gesund und bewegungsfähig, vor ihnen gesichert. Täppische Junge oder verwundete Vögel greifen sie freilich an, aber der Schaden ist wirklich kaum in Betracht zu ziehen.

Der Horst wird auf hohen Bäumen angelegt. Er ist ziemlich kunstlos und andern Raubvogelhorsten im wesentlichen ähnlich. Das Gelege besteht ausnahmsweise nur aus einem einzigen Ei,

zählt gewöhnlich aber deren drei bis vier. Die Jungen werden von beiden Eltern ernährt, reichlich versorgt, sehr geliebt, gegen Angriffe vertheidigt und nach dem Ausfliegen noch längere Zeit geführt.

Jung aus dem Neste genommene Bussarde werden bald so zahm, daß sie sogar zum Aus- und Einfliegen gewöhnt werden können. Auch alt eingefangene überwinden bald den Verlust ihrer Freiheit und schließen sich nach kurzer Zeit ihrem Pfleger innig an. Sie sind zwar nicht gerade liebenswürdig im Käfig, immerhin aber angenehme Raubvögel, welche man mit der Zeit lieb gewinnt.

Die Schlangenbussarde (Circaëti), welche von vielen Naturforschern zu den Adlern gestellt und dann Schlangenadler genannt werden, mögen als Uebergangsglieder von den Adlern zu den Bussarden die erste Stelle finden. Sie sind große Vögel von durchaus eigenthümlichem Gepräge. Ihr Leib ist gestreckt, aber kräftig, der Hals kurz, der Kopf ziemlich groß, der Schnabel stark, von der Wurzel an gekrümmt, seitlich etwas zusammengedrückt mit langem Haken und geraden Schneiden. Die Flügel sind breit und lang, die dritte oder vierte Schwinge ist über die übrigen verlängert; der Schwanz ist mittellang, breit und gerade abgeschnitten, der Fuß hoch, mit einem wahren Panzer von Schildern umgeben, sehr kurzzehig und mit kurzen, gekrümmten und spitzen Nägeln bewehrt. Die großen und langen Federn liegen locker an und spitzen sich an Kopf und Nacken wie bei den Adlern zu.

In Europa lebt eine Art der Sippe, der Schlangen- oder Natternbussard und bezüglich Adler (Circaëtus brachydactylus oder gallicus), ein Vogel von 26 bis 28 Zoll Länge und 66 bis 69 Zoll Flugbreite, dessen Fittig 18 Zoll und dessen Schwanz 9 Zoll mißt. Die Oberseite ist braun, die Spitzenfedern des Kopfes und Hinterhalses sind mattbraun, heller gesäumt, die Rücken-, Schulter- und kleinen Flügeldeckfedern tiefbraun, heller gekantet, die Schwingen schwarzbraun, fein hellbraun gesäumt, weiß gekantet und mit schwarzen Querbinden gezeichnet, die Schwanzfedern dunkelbraun, breit weiß zugespitzt und dreimal breit schwarz gebändert. Stirn, Kehle und Wangen sind weißlich, schmal braun gestrichelt, Kropf und Oberbrust sind lebhaft hellbraun. Die übrige Unterseite ist weiß, spärlich hellbraun in die Quere gefleckt. Ein Kreis von wolligem Flaum umgibt das große Auge, nach vorn gerichtete Borsten bedecken den Zügel. Das Auge ist gelb, der Schnabel bläulichschwarz, die Wachshaut und die Füße sind lichtblau. Junge Vögel unterscheiden sich wenig von den Alten.

Noch zu Anfang dieses Jahrhunderts wurde der Schlangenadler als ein sehr unbekannter Vogel angesehen, und seine Naturgeschichte ist auch wirklich erst in den letztvergangenen Jahren festgestellt worden. Der auffallende und leicht kenntliche Raubvogel mag früher mit lichten Bussarden verwechselt worden sein, bis man anfing, auf ihn zu achten. Seit dieser Zeit hat man ihn überall in Deutschland gefunden und außerdem in allen südlichen Ländern dieses Erdtheils beobachtet. Sein Verbreitungskreis dehnt sich jedoch weit über die Grenzen Europas hinaus. Der Schlangenadler ist wenigstens zeitweilig häufig in Nordafrika und nach Jerdon keineswegs selten in Indien. Bei uns zu Lande ist er ein Sommervogel, welcher Anfangs Mai ankommt und uns im September wieder verläßt. Seinen Stand wählt er sich in großen einsamen Waldungen und hier führt er, soweit bis jetzt bekannt, ein wahres Stillleben, d. h. er macht sich wenig bemerklich, weil er ein ruhiger und träger Gesell ist. In Indien, wo er ebenfalls brütet, bewohnt er weniger die Waldungen und Dschungeln, als die offenen Ebenen und das bebaute Land, gleichviel ob dasselbe trocken oder feucht ist. In Nordafrika sieht man ihn hauptsächlich im Winter, oft in Gesellschaften von sechs bis zwölf Stück, gern auf den Felsen nahe am Strome, noch lieber aber in der Steppe und hier zuweilen viele Meilen weit von einem ihm zugänglichen Gewässer entfernt. In Nordwestafrika hat man ihn horstend gefunden.

Lebensweise und Betragen, Sitten und Gewohnheiten des Schlangenbussards erinnern ungleich mehr an unsern Mäusebussard, als an irgend welchen Adler. Er ist nach meinen Beobachtungen ein ruhiger, fauler, grilliger und zänkischer Vogel, welcher sich um Nichts anderes zu bekümmern

scheint, als um das Wild, welches er jagt, und um andere seiner Art, welche im Fange glücklicher waren. Am Horste ist er nach allen Angaben sehr scheu und vorsichtig und nach Jerdon's Behauptung auch lärmend d. h. schreilustig; in Afrika vernimmt man kaum einen Laut von ihm und lernt ihn als einen der unvorsichtigsten aller dortigen Raubvögel kennen. Wenn er aufgebäumt hat, glotzt er den sich nähernden Jäger mit seinen großen Augen albern an und denkt an alles Andere, nur nicht an das Fortfliegen. Fast sämmtliche Schlangenbussarde, welche ich erlegte, ließen sich ohne weiteres unterlaufen und vom Baume herabschießen. Doch sieht man ihn nur gegen den Abend und in den frühesten



Der Schlangen- oder Natternbussard (Circaëtus brachydactylus oder gallicus).

Morgenstunden aufgebäumt, während des ganzen übrigen Tages aber betreibt er seine Jagd und zwar mit einer Gemächlichkeit und Langsamkeit ohne Gleichen. Kreisend schwebt er über den nahrungsversprechenden Ebenen dahin oder sitzt bewegungslos am Rande der Gewässer, um, wie unser Bussard, auf Beute zu lauern. Im Fluge rüttelt er oft wie sein Vetter, der Bussard; Dies aber sieht wo möglich noch ungeschickter aus, als bei diesem. Beim Angriffe senkt er sich langsam in die Tiefe herab und bewegt sich beim Angriff vermittelst einiger Flügelschläge noch eine Zeit lang über dem Boden dahin, bis er endlich mit weit ausgestreckten Fängen auf diesen herabfällt, um das ins Auge gefaßte Thier zu ergreifen. Bei seinen Fußjagden, wie ich sie nennen möchte, wadet er oft in das seichte Wasser hinein

und greift dann plötzlich mit einem Fange vorwärts. Besonders auffallend war es mir, zu erfahren, daß er alle andern seiner Art mit schelen Augen betrachtet und futterneidisch über sie herfällt, wenn sie glücklicher waren. Es darf nur einer eine Schlange oder Eidechse fangen wollen, da gibt es gewiß erst eine tüchtige Beißerei. Sowie sich einer herabsenkt, um eine Beute aufzunehmen, eilt ein zweiter auf ihn los, packt ihn mit Wuth an und nun beginnt eine Balgerei, welche so heftig wird, daß beide Gegner sich zuweilen in einander verkrallen, gegenseitig am Fliegen hindern und zum Boden herabfallen. Hier angekommen, rennt jeder ein paar Schritte dahin und erhebt sich nun langsam wieder, wahrscheinlich eifrig nach der inzwischen entschlüpften Beute spähend. Zur Mittagszeit besucht er die Sandbänke am Strome, um zu trinken, hüpft hier rabenartig umher, fliegt auch wohl von einer Stelle zur andern und entfernt sich dann langsam. Bei der größten Hitze bäumt er auch Mittags auf und sitzt dann stundenlang, anscheinend regungslos, hoch aufgerichtet wie ein Mann. Zur Nachtherberge wählt er gern einzeln stehende Bäume, welche eine weite Umschau gestatten, aber auch hier läßt er den Menschen ohne Bedenken an sich herankommen.

Der Schlangenbussard verdient seinen Namen; denn seine Jagd gilt vorzugsweise diesen Lurchen. Aber er begnügt sich nicht mit ihnen, sondern nimmt auch Eidechsen und Frösche auf, stellt den Fischen eifrig nach und jagt, nach Jerdon, selbst auf Ratten, schwache Vögel, Krebse, große Kerbthiere und Tausendfüßler. Jerdon sah ihn sogar auf einen verwundeten Hasen stoßen und zuweilen eine angeschossene Ente aufnehmen. Doch bilden Lurche unter allen Umständen sein Lieblingswild. Er geht beim Angriffe so verständig zu Werke, daß ihm selbst die gefährlichste Schlange wenig oder Nichts anhaben kann. Seine Kunst im Jagen scheint ihm angeboren zu sein. „Mein jung aufgezogener Schlangenadler", so schreibt Mechlenburg an Lenz, „stürzt sich blitzschnell auf jede Schlange, sie mag so groß und wüthend sein, als sie will, packt sie dicht hinter dem Kopf mit dem einen Fuße und gewöhnlich mit dem andern Fuße weiter hinten, unter lautem Geschrei und Flügelschlägen; mit dem Schnabel beißt er dicht hinter dem Kopfe die Sehnen und Bänder durch, und das Thier liegt widerstandslos in seinen Fängen. Nach einigen Minuten beginnt er das Verschlingen, indem er die sich noch stark windende Schlange, den Kopf voran, verschluckt und bei jedem Schluck ihr das Rückgrath zerbeißt. Er hat in Einem Vormittage binnen wenigen Stunden drei große Schlangen verzehrt, worunter eine fast vier Fuß lange und sehr dicke. Nie zerreißt er eine Schlange, um sie stückweis zu verschlingen. Die Schuppen speit er späterhin in Ballen aus. Schlangen zieht er jedem andern Nahrungsmittel vor. Zu gleicher Zeit habe ich ihm lebende Schlangen, Ratten, Vögel und Frösche gebracht, doch fuhr er, die ihm näher befindlichen Thiere nicht berücksichtigend, auf die entfernteren Schlangen los." Elliot erwähnt, daß man einen gesehen habe, welcher von einer Schlange eng umringelt worden war, deren Kopf aber doch so fest hielt, daß alle Anstrengungen des Giftlurches vergeblich waren. Uebrigens ist die Geschicklichkeit des Schlangenbussards und sein dichtes Gefieder sein einziger Schutz gegen das Gift der Schlangen; denn er ist keineswegs giftfest, wie man früher glaubte. Auf den Wunsch von Lenz ließ Mechlenburg seinen Schlangenbussard von einer Kreuzotter beißen und zwar in den Kropf. Der Vogel verlor von Stund an seine Munterkeit und endete am dritten Tage.

Der Horst, welcher ausnahmsweise auf Felsen steht, wird Anfangs Juni erbaut oder bezüglich wieder bezogen; denn das Paar kehrt, auch wenn ihm die Eier genommen werden, viele Jahre lang regelmäßig zu demselben Horste zurück. Er ist kaum größer, als der Horst unseres Bussards, besteht aus dürren, nicht eben starken Zweigen, und die flache Nestmulde ist mit eben solchen ausgelegt. Wie bei andern Raubvögeln kleiden die Alten die Nestmulde wohl auch mit grünem Laub aus und befestigen außerdem grüne Zweige als Schattendach. Man hat regelmäßig nur ein einziges Ei gefunden und zwar in den ersten Tagen des Mais, bald nach Ankunft der Vögel am Horste. Jerdon und andere Forscher sprechen übrigens auch von zwei Eiern in ein und demselben Horste. Das Ei ist länglichrund, verhältnißmäßig sehr groß, dünn und rauhschalig und bläulichweiß von Farbe. Beide Gatten brüten nach Mechlenburg achtundzwanzig Tage lang, beide theilen sich auch in Erziehung

und Auffütterung der Jungen. Bei Gefahr trägt die besorgte Mutter ihre Jungen einem andern Horste zu. Dies beobachteten übereinstimmend Graf Wodzicki und die Jäger des Prinzen von Wied.

Jung aufgezogene Schlangenadler werden bald zahm und zutraulich; doch muß man sich, um Solches zu erreichen, viel mit ihnen abgeben. Bei der Fütterung geberden sie sich, nach Homeyer, sehr eigenthümlich. Sie stürzen sich auf die hingeworfenen Fleischstücke mit einem großen Sprunge, legen sich mit ausgebreiteten Flügeln darauf, schreien laut und wohlklingend „bli bli", fast wie ein Bussard und sehen sich mißtrauisch um, als glaubten sie, daß ihnen jeder andere Vogel die Nahrung wegnehmen wolle. Ihr Futterneid zeigt sich also schon in frühester Jugend. Leider ist es gar nicht so leicht, einen Schlangenbussard für den Käfig zu erhalten. Ich habe nur zwei von ihnen in der Gefangenschaft beobachten können, den einen im Thiergarten von Marseille, den andern in dem unsrigen. Der letztere war durch einen Schuß schwer am Flügel verwundet worden und unsere Mühe, ihn zu heilen, leider vergeblich, sodaß wir uns genöthigt sahen, den Fittig ihm abzulösen. Auch dieser Vogel wurde bald so zahm, daß er ungescheut in unserer Gegenwart fraß; er war aber selbstverständlich nicht im Stande, uns sein eigentliches Wesen zu offenbaren. Still und ruhig saß er auf ein und derselben Stelle und starrte Jeden, welcher sich ihm näherte, furchtlos mit den großen Augen an. Er starb bei Eintritt der rauhen Witterung. Von andern Gefangenen hat man beobachtet, daß sie sich gern mit den Füßen in ihr Wassergefäß stellen und hier stundenlang verweilen; der unsrige that Dies nicht.

Sehr ausgezeichnete Bussarde bewohnen Südafrika und Südasien, namentlich die malaiischen Inseln. Man hat sie Flecken- oder Schopfbussard (Spilornis) genannt. Die bekannten Arten sind Vögel von ansehnlicher Größe, kräftig gebaut, mit langen und spitzen Flügeln, welche bis zur Schwanzhälfte hinabreichen und deren vierte Schwinge die längste ist, mit ziemlich langem, abgerundeten Schwanz, verhältnißmäßig hohen Läufen, kurzen und starken Fängen. Der Schnabel ist gerade an der Wurzel, gegen die Spitze hin stark gekrümmt und in einen mittellangen, ziemlich spitzen Haken ausgebogen. Die Schneide des Oberkiefers ist zahnlos, der Rand des Unterkiefers gegen die Spitzen hin ausgeschnitten. Das reiche Gefieder verlängert sich auf dem Hinterhaupt zu einem schönen Schopfe.

Le Vaillant beschreibt einen hierher gehörigen Vogel, welchen er Bacha nannte (Spilornis Bacha). Dieser erreicht eine Länge von 22 bis 24 Zoll, wovon 10 Zoll auf den Schwanz kommen. Die Färbung ist ein düsteres Graubraun, welches auf der Oberseite dunkler, als auf der untern ist. Auf dem Flügelrande, der Unterbrust, dem Bauche und den Schenkeln ist jede einzelne Feder mit drei bis vier runden weißen Punkten bezeichnet, welche lebhaft von dem dunkeln Grunde abstechen. Die Flügel sind schwärzlichgraubraun, ihre Deckfedern weiß gerandet; die Steuerfedern zeigen in der Mitte eine breite gilblichweiße Binde und sind an der Spitze grauweiß gesäumt; die Schopffedern sind weiß, an der Spitze aber schwarz, wie die Federn der Stirn. Das Auge ist braunroth, die Wachshaut und der Fuß sind gelb, der Schnabel ist graulichhornblau.

Es scheint, als ob der Bacha seit Le Vaillant am Vorgebirge der guten Hoffnung nicht wieder erlegt worden sei, und F. Heine glaubt sich deshalb berechtigt, Le Vaillant's Lebensbeschreibung des Vogels für erfunden zu halten. Wer, wie ich, die Genauigkeit der Le Vaillant'schen Beschreibungen durch eigene Beobachtungen erprobt hat, wird minder voreilig sein. Bis jetzt ist nach meiner Ansicht durchaus kein Grund vorhanden, Le Vaillant hinsichtlich dieses Vogels an den Pranger zu stellen.

Der Bacha bewohnt das Innere Südafrikas und Java, Ostindien, Nepal und China, falls der asiatische Vogel wirklich mit dem afrikanischen als gleichartig betrachtet werden darf. Nach Le Vaillant hält er sich in den dürrsten und unfruchtbarsten Gebirgsgegenden des Innern auf und jagt hier

von Bäumen oder Felsblöcken aus nach kleinen Säugethieren bis zur Größe eines Klippschliefers, im Nothfall auch nach Lurchen und Kerbthieren. Er ist keineswegs häufig und lebt einsam, im Ganzen nach Art unseres Bussard. Seine Stimme, welche er oft vernehmen läßt, klingt schwermüthig; Le Vaillant versucht sie durch die Silben „Huihihi" wiederzugeben. Vor dem Menschen flüchtet der Vogel mit großer Vorsicht, deshalb hält es sehr schwer, seiner habhaft zu werden. Die Fortpflanzung fällt in die letzten Monate unseres Jahres. Der Horst, ein kunstloser Bau, steht in tiefen Felsenhöhlen und enthält zwei bis drei Eier.

Ueber den malaiischen Vogel hat neuerdings Bernstein Einiges mitgetheilt. „Obschon dieser Vogel hier auf Java ziemlich gemein ist", sagt er, „habe ich über seine Lebensweise doch erst wenig Beobachtungen sammeln können. Er scheint ein träger Gesell zu sein, den man verhältnißmäßig selten umherfliegen sieht. Oefters traf ich ihn längs des Waldsaumes und in kleinen Feldhölzern, auch wohl in Baumgruppen der Dörfer an, wo er, auf einem nicht gerade hohen Aste sitzend, auf Beute zu lauern schien und bei meinem Erscheinen sofort still und geräuschlos abstrich. Er scheint ein feiger Räuber zu sein. Ich sah ihn einmal vor einer einzigen Krähe die Flucht nehmen. Mehrere von ihnen habe ich lebend besessen. Alt gefangene zeigten sich anfangs sehr furchtsam, drückten sich, wenn sie sich beobachtet sahen, in eine Ecke ihres Behälters und konnten sich in demselben in den ersten Tagen nicht zurecht finden. Sie blieben daher meistens auf dem Boden sitzen und lernten erst nach einiger Zeit die Sitzstangen gebrauchen. Bei der Annäherung eines Menschen betrugen sie sich sehr eigenthümlich. Sie sträubten die Kopffedern, zogen den Hals ein, breiteten die Flügel etwas aus, sperrten den Schnabel auf und ließen fast ununterbrochen ein ängstliches „Hi, hi, hihihihi" hören. Jung aus dem Neste genommene wurden ziemlich zahm und erhoben in Gegenwart fremder Personen das erwähnte Angstgeschrei. Außerdem aber ließen sie, zumal wenn ich oder der ihnen gewöhnlich das Futter bringende Javanese in die Nähe eines ihrer Käfige kam, öfters ein zutrauliches Gackern hören. Jedoch auch sie nahmen, wenn man sie scharf ansah, die soeben erwähnte, fast eulenartige Stellung ein."

„Der Horst ist zweimal durch einen in meinen Diensten stehenden malaiischen Jäger gefunden worden. Er stand angeblich auf einem mittelmäßig hohen, dicht belaubten Baume und enthielt das eine Mal ein Ei, das andere Mal deren zwei. Ihre Grundfarbe ist ein mattes, glanzloses, nicht ganz reines Weiß. Die Zeichnung besteht aus größeren und kleineren, unregelmäßigen braunen und röthlichbraunen Flecken und Tüpfeln, welche entweder über die ganze Eierschale gleichmäßig verbreitet sind oder gegen die Enden hin in größerer Menge sich zusammendrängen."

Andere Arten der Sippe bewohnen Indien, Ceylon und die Philippinen.

Unter unsern deutschen Bussarden mag der Wespenbussard (Pernis apivorus) zuerst erwähnt werden, weil man ihn als ein Uebergangsglied zwischen Weihen und Bussarden betrachten darf. Er ist gestreckter gebaut, als andere Bussarde, langflügelig und langschwänzig, der Schnabel ist lang, niedrig, schwach und nur gegen die Spitze hin scharf gekrümmt; die Füße sind kurz, die Zehen mittellang, die Nägel lang, schwach und wenig gekrümmt. Im Flügel ist die dritte Schwungfeder die längste, der Zügel ist mit kurzen, steifen Federn bedeckt, das übrige Gefieder ist härter und liegt dichter an als bei andern Verwandten.

Unser Wespen- oder Honigbussard, Wespen-, Bienen-, Honigfalk oder Geier erreicht eine Länge von 23 bis 24 und eine Breite von 52 bis 54 Zoll, die Fittiglänge beträgt 15, die Schwanzlänge 9 Zoll. Das Gefieder ist manchfachem und zufälligen Wechsel unterworfen; doch sollen nach Behrend's Beobachtungen manche Spielarten sich durch mehrere Geschlechter hindurch treu fortpflanzen, also die Abkömmlinge zweier gleichmäßig gefärbten Eltern ein diesen ähnliches Kleid erhalten. Im allgemeinen läßt sich über die Färbung des Vogels wenig sagen. Das Gefieder ist zuweilen

einfarbig braun, nur der Schwanz durch drei große und mehrere kleine braune Binden gezeichnet; der Kopf pflegt dann bei dem Männchen graublau zu sein. Oft wieder ist der Oberkörper braun, der Unterkörper hingegen mehr oder weniger weiß gefleckt oder weiß und durch braune Querflecken und Schaftstriche gezeichnet. Junge Vögel sind gewöhnlich braun oder gelbbraun, die Federn dunkler geschäftet, die des Nackens heller. Außer den angegebenen Farbenverschiedenheiten kommen eine Menge anderer vor. Das Auge ist silberweiß bis goldgelb, der Schnabel schwarz, die Wachshaut goldgelb, der Fuß citronengelb.

Ganz Europa mit Ausnahme der nördlichsten Länder sind als Heimat des Wespenbussards anzusehen. Auf seinem Zuge berührt er Westafrika, während er in Nordosten zu fehlen scheint, wenigstens haben ihn weder Heuglin noch ich jemals hier gesehen, und Rüppell's Angabe, daß er häufig in Egypten und Arabien vorkomme, bedarf also jedenfalls einer Berichtigung. In Deutschland kommt er überall vor, ist jedoch nur in gewissen Gegenden häufig. Behrends erwähnt, daß er den Wespenbussard etwa zwanzig Jahre in der Nähe Koburgs in jedem Feldholze horstend angetroffen habe, während er schon bei Gotha selten ist. In Norddeutschland scheint er häufiger zu sein, als im Süden; nirgends aber tritt er so zahlreich auf wie sein Verwandter, der Mäusebussard.

„Der Wespenbussard", sagt Naumann, „ist ein sehr unedler, feiger Vogel und übertrifft in dieser Hinsicht alle anderen einheimischen Raubvögel. Gutmüthigkeit und Furchtsamkeit, auch dummer Trotz sind Grundzüge seines Charakters. Er ist scheu und fliegt langsam und schwerfällig, auch meistentheils nur niedrig über dem Boden dahin." Mein Vater behauptet das Gegentheil. Er sagt, daß der Flug äußerst leicht, schön und schwimmend sei, daß der Vogel oft sehr hoch steige und in der Luft weite Kreise beschreibe. „In seinem Betragen", fährt Naumann fort, „verräth er die größte Trägheit. Man sieht ihn stundenlang auf einem Flecke, mehrentheils auf Grenzsteinen und einzelnen Feldbäumen sitzen und auf seinen Raub lauern. Gegen die Gewohnheit anderer Raubvögel geht er ziemlich gut, er verfolgt auch die Kerbthiere sehr oft zu Fuße. Die Stimme ist ein hastiges, oft wiederholtes „Kikikik", welches zuweilen mehrere Minuten in einem Zuge fortdauert."

Hinsichtlich seiner Nahrung unterscheidet sich der Wespenbussard von allen übrigen Raubvögeln Europas. Er trägt nicht umsonst seinen Namen; denn die Wespen bilden in der That einen Haupttheil seiner Mahlzeiten. Er frißt aber nur Wespen, deren Ausbildung noch nicht vollendet ist, niemals ausgeflogene, vor deren Giftstachel er sich zu fürchten scheint. „In den Morgenstunden eines Julitages", erzählt Behrends, „bemerkte ein Feldarbeiter einen Wespenfalk, welcher mit dem Ausscharren eines Wespennestes beschäftigt war. Obgleich der Vogel zu wiederholten Malen von dem Arbeiter aufgescheucht wurde, erschien er doch immer bald wieder, seine Arbeit eifrig fortsetzend. Mittags erlegte ich den Vogel, noch bevor er seinen Zweck, zur Wespenbrut zu gelangen, erreicht hatte. In seinem Körper und Magen fand ich Nichts als Käferreste, keine Spur von Wespen, welche doch während seiner sechsstündigen Arbeit seinen Kopf zu Hunderten umschwärmten, von ihm aber durch Kopfschütteln abgewehrt wurden. Diese Beobachtung erregte natürlich meine Aufmerksamkeit, und es war mir sehr erwünscht, daß ich bald darauf ein leicht verwundetes altes Weibchen erhielt und an diesem Versuche anstellen konnte. Hielt ich diesem Vogel eine Wespe vor, so fraß er sie nicht nur nicht, sondern wich sogar vor derselben zurück oder biß im günstigsten Falle endlich nach ihr, schnellte sie aber weg. So oft ich auch meine Versuche wiederholte, das Ergebniß war immer dasselbe. Niemals war er zu bewegen, eine Wespe zu fressen." Aus den ferneren Beobachtungen von Behrends geht hervor, daß der Wespenbussard den Wespen, welche er verschluckt, nicht erst den Stachel abbeißt, wie u. A. von meinem Vater angegeben worden ist, daß er bei dem Ausscharren der Wespennester die größte Ausdauer beweist und außer den Wespen vorzugsweise Heuschrecken, Käfer, Raupen, Frösche und Eidechsen frißt. Reste von warmblütigen Thieren fand Behrends nur selten, Hummeln niemals, auch keine Blüthenkätzchen von Birken und Nadelhölzern, wie Naumann es angibt, wohl aber Blätter der Heidelbeerstaude. Naumann betrachtet ihn als einen argen Nestplünderer und gibt ihm außerdem schuld, neben Mäusen, Ratten, Hamstern und dgl. auch wohl einen jungen Hasen abzu-

würgen. Beim Habicht soll er sich zuweilen zu Gaste bitten, d. h. so lange in der Nähe des fressenden Räubers warten, bis dieser seine Tafel aufgehoben hat und dann mit Dem vorlieb nehmen, was jener übrig läßt. Im Hochsommer endlich soll er, außer den Heidelbeeren, auch Preißel- und andere Waldbeeren gern verzehren.

Der Horst steht gewöhnlich in geringer Höhe auf den unteren Aesten starker Buchen oder Eichen, seltener im Schwarzwalde, oft kaum versteckt und zuweilen dicht an belebten Fahrstraßen; der Wespenbussard scheint sich also keine Mühe zu geben, ihn zu verbergen. Der Bau selbst ist schlecht; er besteht aus dünnen Reisern, welche leicht über einander geschichtet und zuweilen so liederlich zusammengelegt sind, daß man von unten aus die Eier durchschimmern sehen kann. Zwei bis vier Eier, welche nach Gestalt und Farbe sehr abweichen, bilden das Gelege. Die Eier sind bald rundlich, bald eiförmig; ihre Schale ist mehr oder weniger glänzend und auf gelbweißem oder braunrothen Grunde heller oder dunkler marmorirt, zuweilen gleichmäßig, zuweilen auf der einen Hälfte dunkler, als auf der andern. Ob beide Geschlechter sich im Brüten abwechseln oder ob nur das Weibchen brütet, ist zur Zeit noch nicht mit Sicherheit festgestellt. Die beiden Jungen werden anfänglich mit Raupen, Fliegen und andern Kerbthieren ernährt und zwar, indem die Eltern ihnen die im Schlunde gesammelte Speise vorspeien, während sie später ganze, mit Brut angefüllte Waben und Wespennester auftischen und schließlich auch junge Frösche, Vögel und dergl. herbeischaffen.

Der Wespenbussard wird von allen kleinen Vögeln und von den Krähen bitter gehaßt, hat aber unter den Thieren eigentlich keinen Feind, welcher ihm schädlich werden könnte. Der Mensch verfolgt ihn nicht; denn der Nutzen, welchen er bringt, überwiegt den von ihm angerichteten Schaden sehr bedeutend.

In der Gefangenschaft ist der Wespenbussard höchst unterhaltend, wie aus den nachstehend wiedergegebenen Worten von Behrends hervorgehen mag. „Ein schon flugbares junges Männchen, welches ich bei dem Horste eingefangen, ward schon nach wenigen Wochen gegen ihm bekannte Personen, wie auch gegen meine Hunde im hohen Grade zutraulich, ja anhänglich, stellte sich aber gegen jeden fremden Hund in Positur, sträubte die Federn und ging auf ihn los. Eine besondere Zuneigung hatte er gegen einen kleinen Hund, dem er fast beständig zur Seite war. Lag der Hund, so setzte der Vogel sich zwischen seine Füße, spielte mit ihm oder zauste mit dem Schnabel seine Haare, was er sich denn auch gutwillig gefallen ließ. Nur beim Fressen war der Vogel zuweilen tückisch, jagte die Hunde vom Futter, die sich ihm, auch selbst ein großer Jagdhund, nicht widersetzten, und bewachte das Futter oft längere Zeit ohne selbst davon zu fressen. Er lief in und außer dem Hause umher, und fand er eine Thür verschlossen, so schrie er aus Leibeskräften solange, bis solche geöffnet wurde. Einen öffentlichen Garten in der Nähe meiner Wohnung, wo er ein beliebter Gast war und immer Etwas zugeworfen erhielt, besuchte er im Sommer täglich; im Spätsommer und Herbste lief er oft halbe Tage lang nahrungsuchend auf den Stoppelfeldern herum. Er hörte auf den Ruf „Hans", kam aber nur, wenn er gelaunt oder hungrig war. In Zeiten guter Laune sprang er Frauenzimmern auf den Schoß, hob oft einen Flügel auf, um sich unter demselben krauen zu lassen, wobei er unter sichtlichem Wohlbehagen die Augen zudrückte; oder setzte sich auf deren Schultern und spielte in den Haaren herum, die er durch den Schnabel zog; dabei ließ er immer einen piependen Ton hören. That ihm Jemand Etwas zu Leide, so merkte er es lange Zeit und mied diese Person. Hatte er Hunger, so lief er der Magd, die ihn gewöhnlich fütterte, schreiend im ganzen Hause nach und zupfte dabei an deren Kleidern; wollte sie ihn abwehren, so schrie er entsetzlich und stellte sich zur Wehre. Seine liebste Nahrung war Semmel und Milch; doch fraß er auch alles Andere, wie Fleisch, Mehlspeisen, Kartoffeln, zuweilen auch einen kleinen Vogel. Ein Wespennest, welches in einem Garten an einem Busche hing, interessirte ihn nicht im Mindesten. Wespen, die ihm um den Kopf flogen, suchte er durch Kopfschütteln abzuwehren, hielt man ihm solche vor den Schnabel, so biß er dieselben todt, fraß aber nie eine."

„Doch will ich diese Beobachtung durchaus nicht als Beweis für meine Behauptung, daß der Wespenfalk keine flugbare Wespe fresse, anführen, da bekanntlich die meisten in der Gefangenschaft

jung aufgezogenen Vögel ihre Natur verleugnen, was bei diesem ganz besonders der Fall war, da er nicht einmal die Lieblingsspeise der Wespenfalken, Wespenbrut, fraß."

„Gegen Kälte war der Vogel sehr empfindlich; er versteckte sich im Winter häufig unter den Ofen, wo er, da er nicht gern im Zimmer geduldet wurde, sich ganz ruhig verhielt, um seine Anwesenheit nicht zu verrathen. Im allgemeinen hatte der Vogel mehr das Betragen einer Krähe als eines Raubvogels; nur waren seine Bewegungen gemessener und bedächtiger, sein Gang schreitend, nie hüpfend, nur wenn er gejagt wurde, machte er einige Sätze. Er starb nach drei Jahren."

„Das bereits oben erwähnte, alt eingefangene Weibchen zeigte im ganzen ein übereinstimmendes Betragen, liebte aber Wespenbrut leidenschaftlich gern. Hielt man ihm ein Wespennest vor, so wurde es sichtlich aufgeregt, stieß mit großer Begierde danach und verschluckte ganze Stücke davon. Leere Wespennester zerriß es, nach Brut suchend, in kleine Fetzen. Sonst war, wie bei dem vorigen, Semmel und Milch seine Lieblingsspeise. Todte Vögel ließ es oft unberührt, lieber waren ihm Frösche; auch Maikäfer fraß es, doch nicht besonders gern. Gegen meine übrigen Hausthiere war der Bussard im hohen Grade verträglich. Ergötzlich war es anzusehen, wenn er mit denselben, nämlich mit zwei Meerschweinchen, einem Staar, einem Goldregenpfeifer und zwei Wachteln aus einer Schüssel fraß. Keines der genannten Thiere zeigte die geringste Furcht vor ihm, ja, der naseweise Staar biß oft aus Futterneid nach ihm oder spritzte ihm Milch ins Gesicht, was er ganz ruhig hinnahm. Zuweilen erhob er sich dabei sehr gravitätisch und überschaute mit stolzem Blick den bunten Kreis seiner Tischgenossen. Einmal erhielt ich eine Taube, einen großen sogenannten Türkentauber, die nicht fliegen konnte; ich setzte dieselbe sogleich neben den Falken und erstaunte nicht wenig, als dieselbe, statt Furcht zu zeigen, sich innig an den Falken schmiegte. Sie zeigte überhaupt bald eine solche Anhänglichkeit an ihn, daß sie nicht mehr von dessen Seite wich. War sie von der Stange, auf welcher sie neben dem Falken saß, zum Futter herabgehüpft, so lief sie, da sie nicht fliegen konnte, so lange unter dem Falken hin und her, bis man sie wieder hinauf setzte; verhielt sich der Falk nicht ruhig, so hackte sie oft nach ihm, was ihn aber gar nicht zu beleidigen schien. So gutmüthig nun aber der Falk gegen Menschen und die genannten Thiere war, so bösartig war er, wenn ein Hund in seine Nähe kam; hier zeigte er einen Muth und eine Wildheit, die in Erstaunen setzte: pfeilschnell und mit größter Wuth schoß er von seiner Stange nach dem Kopf des Hundes, schlug seine Fänge ein, biß, und schlug ihn mit den Flügeln; dabei sträubte er die Federn und fauchte wie eine Katze. Die Hunde, auch die stärksten und bösartigsten, geriethen in die größte Angst und suchten das Weite. Auch wenn der Hund entronnen war, beruhigte er sich nicht gleich, sondern biß eine Zeit lang in blinder Wuth nach Allem, was sich ihm näherte."

„Er liebte sehr den Sonnenschein, setzte sich daher oft mit ausgebreiteten Flügeln und geöffnetem Schnabel an ein offenes Fenster und flog auch auf die benachbarten Dächer; Regen scheute er sehr; wurde er von einem solchen überrascht, so verkroch er sich schnell in die nächste Ecke. Gegen Kälte war er sehr empfindlich und mußte deshalb im Winter in der Arbeitsstube gehalten werden, wo er, auf einer Stuhllehne sitzend, sich ganz ruhig verhielt."

„Nachdem ich den Vogel vier Jahre lang gehalten, erfror er in einer kalten Nacht."

In Indien wird unser Wespenbussard durch den gehäubten Honigfalken (Pernis cristatus) vertreten, den einzigen Verwandten von jenem, welchen man kennt. Er findet sich durch ganz Indien in bewaldeten Gegenden, vom Meere an bis zu 8000 Fuß Höhe und ernährt sich, wie sein europäischer Verwandter, von jungen Bienen, Wespen, Ameisen, Raupen u. dergl., hauptsächlich also von Kerbthieren, gelegentlich aber auch von Ratten und Lurchen und, wie von den Eingebornen erzählt wird, von Vogeleiern und jungen Vögeln. Burgeß erwähnt, von den Indiern berichtet worden zu sein, daß dieser Vogel, wenn er ein Immennest zerstöre, die stechlustigen Kerbthiere mit seinem Schwanze vertreibe.

Sein Horst steht auf Bäumen; die Eier sind auf lichtem Grunde stark gefleckt.

Die nördlichen Länder der Erde bewohnt ein Bussard, welcher sich von allen übrigen Arten seiner Familie durch seine wie bei den Adlern befiederten Fußwurzeln unterscheidet, der Rauchfußbussard (Archibuteo lagopus). Der Schnabel ist klein und schmal, stark gekrümmt und langhakig, die großen Flügel, in denen die dritte oder vierte Schwungfeder die übrigen überragt, erreichen, zusammengelegt, das Ende des langen, abgerundeten Schwanzes. Das Gefieder ist locker, die Federn sind groß und lang, die, welche den Kopf und Nacken bekleiden, mittellang und zugerundet. Die Färbung ist ein Gemisch von Weiß, Gelblichweiß, Rothgrau, Braunschwarz und Braun. Die Stirn ist weißlich, die Schwingenspitzen sind schieferschwarz, der Schwanz ist weiß, vor der grauen Spitze schwarz gebändert. Die Unterseite ist bei dem Männchen gewöhnlich auf der Brust, bei dem Weibchen aber am Bauche schwarzbraun gefleckt, die Hosen sind rostgelb oder weißgrau und ebenfalls braun gefleckt. In der Jugend sind Unterbrust und Bauch schwarzbraun, die Unterhälfte des Schwanzes ist weiß, die vordere braun. Auch bei diesem Bussard ändert die Zeichnung zufällig ab. Die Länge beträgt 22 bis 25 Zoll, die Breite 56 bis 62 Zoll. Das Weibchen ist größer als das Männchen.

Der Rauchfußbussard vertritt im hohen Norden seinen bei uns lebenden Verwandten und ist der hauptsächlichste Feind der dort so häufigen Wühlmäuse, namentlich der Lemminge. Bei uns ist er ein ebenso eifriger Mäusejäger, wie sein Verwandter, frißt auch, wie dieser, von jedem Aas, welches er findet, wie er denn überhaupt in seiner Lebensweise die größte Aehnlichkeit mit jenem zeigt, sodaß es für uns unnöthig ist, ihn im besondern ausführlich zu beschreiben. Nur soviel dürfte hervorzuheben sein, daß sein Horst vorzugsweise auf Felsen, nicht aber auf Bäumen angelegt wird.

Unser Mäusebussard (Buteo vulgaris), das Urbild der Familie, unterscheidet sich durch kleinen, schmalen, stark gekrümmten Schnabel, nackte, d. h. unbefiederte Fußwurzeln, einen verhältnißmäßig kürzeren Schwanz und ein minder lockeres Gefieder von dem Rauchfuß, mit welchem er in allem Uebrigen durchaus übereinstimmt.

Der Mäusebussard oder Mauser, sonst auch Bußhard und Busaar, Mäusehabicht, Mäusefalk, Mäuseaar, Mäusegeier, Rüttelweih, Wasservogel, Unkenfresser und Waldgeier genannt, wird 22 bis 25 Zoll lang und 50 bis 58 Zoll breit, der Schwanz mißt 8 bis 9 Zoll. Ueber die Färbung ist schwer etwas allgemein Giltiges zu sagen; denn der Bussard ändert außergewöhnlich ab, sodaß man selten zwei vollkommen gleich gefärbte Stücke von ihm sieht. Einzelne sind gleichmäßig schwarzbraun, auf dem Schwanze gebändert; andere sind braun auf der Oberseite, der Brust und den Schenkeln, sonst aber auch auf lichtbraungrauem Grunde in die Quere gefleckt; andere sind lichtbraun, bis auf den Schwanz längs gestreift, andere gilblichweiß mit dunkleren Schwingen und Schwanzfedern, auf der Brust gefleckt, auf den Steuerfedern gebändert u. s. w. Das Auge ist in der Jugend graubraun, später röthlichbraun, im hohen Alter grau. Die Wachshaut und die Füße sind gelb, der Schnabel ist am Grunde bläulich, an der Spitze schwärzlich.

Als Heimat ist der größte Theil Europas und Mittelasien zu betrachten. In Südeuropa kommt er im Winter überall vor, während er im Sommer nur hier und da, immer sehr einzeln, in höheren Gebirgen sich aufhält. In Nordafrika erscheint er einzeln und ebenfalls selten auf dem Zuge. Dasselbe gilt für die Tiefebenen Indiens; im Himalaya hingegen ist er stellenweise gemein. Bei uns zu Lande ist er Strichvogel, in kälteren Gegenden aber Zugvogel: sie verläßt er im September und Oktober, zu ihnen kehrt er im März oder April zurück. Gelegentlich des Zuges bildet er Gesellschaften von zwanzig bis über hundert Stücken, welche zwar mit einander in gleicher Richtung dahinfliegen, aber durchaus keine Schwärme bilden, sondern sich über Flächen von einer halben Geviertmeile vertheilen. Dabei fliegen die Vögel langsam dahin und zwar meist in ziemlicher Höhe. Sie finden auch stets noch Zeit, halbe Stunden lang in weiten Kreisen sich emporzuschrauben. Auf dem Rück-

zuge verweilen sie gern einige Tage an einem Nahrung versprechenden Orte, wandern dann ein Stück weiter und werden nun wieder durch andere ersetzt, welche ihnen nachrücken. Zum Standorte wählt sich der Bussard Waldungen aller Art, am liebsten aber doch solche, welche mit Feld und Wiesen abwechseln, aus dem ganz einfachen Grunde, weil solche Gegenden ihm eine sichere Nahrung versprechen. Er fehlt aber auch in den großen, ausgedehnten Forsten nicht und steigt hoch im Gebirge empor.

Der Geübte erkennt den Bussard auf den ersten Blick, derselbe mag sitzen oder fliegen. Er ist langsam und ungeschickt. Gewöhnlich sitzt er zusammengedrückt, mit wenig anliegenden Federn, gern auf einem Fuße, den andern zusammengebogen zwischen den Federn versteckt. So kann er stundenlang verharren, ohne sich zu rühren; doch ist er deshalb keineswegs unthätig. Der Stein, der Erd-



Der Mäusebussard (Buteo vulgaris).

hügel oder der Baum, welchen er zum Ruhesitze erwählt hat, dient ihm als Warte, von welcher aus er sein Gebiet überschaut, und auch während der tiefsten Ruhe schweift sein Auge über dieses Gebiet dahin. Der Flug ist langsam, aber leicht, fast geräuschlos und auf große Strecken hin schwebend. Bei gewöhnlicher Jagd erhebt sich der Bussard seltener in bedeutende Höhe; im Frühjahre aber und namentlich zur Zeit seiner Liebe steigt er ungemein hoch empor und entfaltet dabei Künste, welche man ihm kaum zutrauen möchte. Seine Stimme ähnelt dem Miauen einer Katze, und ihr verdankt er seinen Namen, da das Wort Buse soviel als Katze bedeutet, der Bussard also Katzenaar genannt worden ist. Unter den Sinnen steht das Gesicht obenan; aber auch das Gehör ist sehr scharf, das Gefühl sehr fein, der Geschmack wenigstens nicht verkümmert und der Geruch vielleicht ausgebildeter, als wir glauben.

Die geistigen Fähigkeiten scheinen wohl entwickelt zu sein. Der Bussard dürfte blos von Dem für dumm gehalten werden, welcher sich blos oberflächlich mit ihm beschäftigte. Sowohl der freilebende, wie der gefangene gibt oft genug Beweise großer Klugheit, List und Verschlagenheit.

Ende Aprils oder zu Anfang des Mai bezieht der Bussard seinen alten Horst wieder oder erbaut sich einen neuen. Er erwählt hierzu einen ihm passenden Baum in Laub- oder Nadelwäldern, trägt stärkere Zweige zusammen, welche nach obenhin immer dünner und zuletzt mit großer Sorgfalt ausgewählt zu werden pflegen, sodaß die flache Vertiefung mit zarten, grünen Reisern ausgeschmückt erscheint. Der ganze Bau hält ungefähr zwei Fuß im Durchmesser. Zuweilen füttert der Bussard die Mulde auch mit Mos, Thierhaaren und andern weichen Stoffen aus. Oft richtet er sich auch nur ein einzelnes Krähen- oder Rabennest her. Das Gelege besteht aus drei bis vier Eiern, welche auf grünlichweißem Grunde hellbraun gefleckt sind. Das Weibchen scheint allein zu brüten; die Jungen aber werden vor und nach dem Ausfliegen von beiden Eltern gemeinschaftlich ernährt.

Der Vorsteher des Museums eines unserer Kleinstaaten theilt der thierkundigen Lesewelt mit, daß er im Frühjahre 1854 vor der Krähenhütte tagtäglich vierzehn bis funfzehn Bussarde erlegt habe und daß auf drei Krähenhütten der Umgegend um diese Zeit gegen 400 Stück „dieser Raubvögel" geschossen worden seien. Es liegt leider kein Entschuldigungsgrund der schmachvollen Handlungsweise dieses Mannes vor; denn derselbe ist wiederholt als Naturforscher aufgetreten: von Nichtkenntniß des Frevels, welchen er beging, ist also nicht zu reden. Wenn ein roher Bauer, welcher eben gelernt hat, ein Gewehr zu handhaben, einen Bussard todtschießt, weil er in ihm einen Geier sieht, so ist Das, wenn auch nicht zu entschuldigen, so doch zu begreifen; wenn aber ein Mann, welcher seiner Stellung halber doch mindestens eine Naturgeschichte der Vögel gelesen haben muß, sich eines derartigen Verbrechens schuldig macht, so verdient er als abschreckendes Beispiel öffentlich an den Pranger gestellt zu werden. Die Bussarde sind neben unsern Eulen und neben den Thurmfalken die nützlichsten unserer Raubvögel; sie gehören zu den nützlichsten Thieren überhaupt. Ihr Nutzen läßt sich kaum berechnen, obgleich man ganz bestimmte Zahlenangaben zu Grunde legen kann. Hauptnahrung dieser Vögel bleiben unter allen Umständen Mäuse und zwar diejenigen Arten, welche dem Land- und Forstbau am allerempfindlichsten schaden. Von diesen Mäusen verzehrt ein Bussard, wenn er es haben kann, vierzig bis funfzig Stück an einem Tage: Blasius hat dreißig Stück aus dem Magen eines einzigen gezogen, Martin hat etwa hundert Bussarde geöffnet und in aller Kröpfen nur Mäuse gefunden. „Rechnen wir", sagt Lenz, „auf jeden Bussard im Durchschnitt täglich zehn Mäuse, so macht das für das Jahr 3650 Stück"; wir können aber mindestens dreißig Mäuse auf einen Bussard rechnen und haben es also mit wenigstens 10,000 Stück schädlicher Nagethiere zu thun, welche von einem einzigen dieser heiligen Vögel vertilgt werden. Aber auch der Bussard findet, daß es nicht gut sei, allein zu sein. Er wählt sich eine Gefährtin und erzeugt mit ihr Junge. Drei Junge bilden schon eine Familie von fünf Stücken, welche ihre Thätigkeit einem kleinen Gebiet widmet, einem großen Feldstück etwa, höchstens dem Theile einer Flur. Diese fünf vernichten vielleicht nur 50,000 Mäuse unmittelbar, aber sie vernichten in ihnen die Eltern von funfzigmal soviel Nachkommen!

Und solche Vögel hat der Herr Doktor, der Herr Vorstand eines Museums, der Vertreter der Thierkunde in einer Residenzstadt dutzendweise erlegt!

Aber mehr noch. Der Bussard begnügt sich nicht mit Mäusen allein; er macht auch Jagd auf Ratten, auf Hamster, auf Schlangen und Kerbthiere. Er ist es, welcher die Kreuzotter im Schach hält. Man hat ihm nachgesagt, daß er einen jungen Hasen oder ein Rebhuhn auch nicht verschmähe, und es unterliegt gar keinem Zweifel, daß er dieses oder jenen wegnimmt, wenn er es kann. Ebenso gewiß aber ist es, daß er einen nur mittelgroßen Hasen nicht mehr angreift, daß er nur bei Tage jagt, wo der Hase möglichst verborgen im Lager liegt, und daß er ein gesundes Rebhuhn oder irgend welchen andern Vogel nicht zu fangen vermag. Er bittet sich auch bei dem Wanderfalken zu Gaste, indem er diesem eine eben gefangene Beute abjagt; aber auch Dies geschieht nur ausnahmsweise, nicht regelmäßig. Der Schaden also, von welchem man gesprochen hat, verdient gar nicht der Erwähnung;

es handelt sich hier nur um den Nutzen und zwar um einen Nutzen, welcher uns alle unmittelbar angeht, weil wir alle des täglichen Brodes bedürfen. Gelegentlich der Beschreibung der Mäuse und ihres Treibens ist erwähnt worden, wie machtlos wir den kleinen Nagethieren gegenüberstehen, wie unfähig wir sind, uns durch eigene Kraft und Anstrengung vor ihnen zu schützen, wie große Summen wir aufwenden müssen, um nur Das zu leisten, was ein einziger Bussard vollbringt — und von diesen Vögeln hat der Herr Doktor gegen vierhundert schießen helfen! Es ist unnöthig, darüber noch weiter ein Wort zu verlieren, der Mann hat sich selbst gebrandmarkt! Jeder Vernünftige aber wird einsehen, daß er verpflichtet ist, dem Treiben der Genossen des Herrn Doktors mit aller Entschiedenheit entgegenzutreten und nach seinen Kräften zur Heiligsprechung der nützlichen Vögel mitzuwirken.

Ich will aber die Naturgeschichte der Bussarde mit diesen Worten nicht beschließen, sondern unsern Lenz noch einiges erzählen lassen von seinen Beobachtungen, welche er an gefangenen Bussarden angestellt hat, um die Heldenthaten unserer Vögel dem giftigen Gewürm gegenüber kennen zu lernen. „Am 26. Juni, da meine Busaare, die ich ganz jung bekommen und aufgezogen hatte, erst etwa zwei Drittel ihrer Größe erreicht hatten, waren ihnen bis dahin nur Fleischstücke, Mäuse, Frösche und kleine Vögel zur Nahrung gereicht worden, aber noch keine Schlange zu Gesicht gekommen. Da ließ ich einmal zufällig, ohne die Busaare zu beachten, in einer großen Stube eine Ringelnatter laufen, die etwa vier Fuß lang war, und die ich Fremden zeigen wollte, welche mich gerade besuchten. Hinter den Fremden saßen die Busaare. Kaum hatten sie die losgelassene Schlange bemerkt, als sie augenblicklich zwischen den Fremden hin auf das ungeheure Thier losstürzten, um es zu packen. Die Schlange ringelte sich zusammen, zischte drohend, und sperrte den Rachen kampffertig den beiden Feinden entgegen. Ich hatte sogleich den Fuß zwischen diese und die Schlange gesetzt, und drängte die Vögel, welche immer wieder drauf los wollten, zurück. Jetzt nahm ich die Ringelnatter, welche ich wegen ihrer Größe noch aufsparen wollte, weg, und brachte dagegen dem einen Busaar eine andre von etwa 2½ Fuß Länge. Ohne Bedenken griff er sie im Augenblicke mitten am Leibe. Sie zischte verzweiflungsvoll, sperrte wüthend den Rachen weit auf, und umschlang seine beiden Füße so fest, daß er wankte und sich auf Schwanz und Flügel stützen mußte, um nicht zu fallen. Ohne sich an ihre Bewegungen zu kehren, arbeitete er fortwährend mit der Schnabelspitze an der Mitte ihres Leibes, bedurfte aber doch wohl zwölf Minuten, bevor er die zähe Haut zu zerreißen vermochte; sobald er Dies aber durchgesetzt hatte, benutzte er das entstandene Loch, um weiter zu fressen, zerriß die Schlange endlich in Stücke und verschlang diese einzeln. Eins von den Stücken war über einen Fuß lang und er hatte große Mühe, das Ding hinunter zu würgen. Als er fertig war, gab ich seinem Bruder, der bisher dem Schmause mit kummervollem Blicke zugesehen hatte und von mir an der Theilnahme verhindert worden war, eine ebenso große Ringelnatter; er war aber stärker als jener, überwältigte sie schneller, zerriß sie in der Mitte und verschlang sie in zwei langen, sich immerwährend krümmenden Stücken. Zumal suchte der Kopf, welcher das Ende des einen Stücks ausmachte, immer wieder aus dem Schnabel hervorzukriechen, was dem Vogel viel Mühe verursachte, weil er immer wieder von neuem anfangen mußte zu schlucken. Endlich bändigte er den Kopf dadurch, daß er den zweiten Theil der Natter mit dem Schnabel packte, schluckte und wie einen Pfropf auf den ersten, den Kopf enthaltenden Theil setzte. Nun war er fertig und sah sich, wie auch der andre, nach mehr um; es wurde aber nichts gereicht; auch war es schon spät Abends, und die Vögel begaben sich endlich zur Ruhe. Am folgenden Morgen suchte ich sie sogleich auf und fand, daß der eine den Schmaus verdaut, der andre ihn aber wieder ausgespien hatte. Die Vögel erwachten, als ich zu ihnen trat, und derjenige, welcher gespien hatte, verschluckte nun sogleich die ganze Mahlzeit nochmals mit großer Begierde, ein Beweis, wie angenehm ihnen diese Nahrung ist. Von jetzt an wurde flott gelebt, und fast täglich fette Blindschleichen und Ringelnattern aufgetischt, die immer gleich ohne weiteres gepackt und gefressen wurden; die kleineren wurden ganz und lebendig, die größeren stückweis verschluckt."

„Der 20. Juli ward nun zum ersten Kampfe mit einer Kreuzotter bestimmt. Eine Menge Zuschauer hatten sich versammelt, wodurch jedoch die Busaare etwas scheu wurden. Ich trennte sie,

sodaß der eine hinter den Zuschauern, der andre aber auf dem Griffe einer großen Hobelbank saß. Ich brachte eine große Kreuzotter herein, legte sie auf den Boden und erwartete, daß der Falk, hungrig wie er war, blindlings auf sie, wie auf eine Ringelnatter, herabstoßen würde. Ich hatte mich geirrt; er erkannte sogleich die Gefahr und blieb, das kühne Falkenauge fest auf den grimmigen Feind gerichtet, als wenn er überlegte, ob er ihm gewachsen wäre, ruhig sitzen. Die Schlange ihrerseits faßte auch ihn sogleich ins Auge, schien an meine Gegenwart gar nicht mehr zu denken und rührte sich, nachdem sie sich zusammengeringelt, nicht vom Flecke. Jetzt ergriff ich sie mit einer Zange an der Schwanzspitze, hob sie empor und legte sie auf die Bank. Noch ehe ich sie niederlegte, trat der Falk, gewohnt, aus meinen Händen sein Futter zu erhalten, nahe heran; da sie aber dalag, sich schnell zusammenringelte, zischte und wüthend nach ihm in die Luft biß, stieß er einen Schrei des Entsetzens aus, sträubte das ganze Gefieder und sprang mit weit ausgebreiteten Flügeln zurück. In dieser herrlichen, malerischen Stellung verweilte er, das Auge unverwandt auf den tückischen Feind gerichtet, der ihn mit glühenden Augen anblitzte und nur ihn zu sehen schien, obgleich ich ganz nahe dabei stand. Jetzt warf ich, um ihn näher zu locken, Stückchen Fleisch auf die Kreuzotter. Er trat bedächtig näher; aber ein in die Luft zuckender Biß trieb ihn sogleich in seine vorige Lage zurück. Dasselbe wiederholte sich mehrmals. Nun schob ich ihm die Schlange langsam näher. Schritt vor Schritt, mit hoch gehobenen Flügeln und gesträubtem Gefieder wich er behutsam, bis er ans Ende der Bank gedrängt und gezwungen war, sie zu verlassen. — Alsbald legte ich die Otter wieder auf den Boden. Ein hingeworfenes Stückchen Fleisch lockte schnell den andern Busaar aus seiner Ecke hervor; begierig stieß er nach dem Fleische, aber in dem Augenblicke, wo er es ergreifen wollte, zischte die nahe liegende Otter und biß wüthend nach ihm hin. Laut schreiend, mit hoch gehobenen Schwingen fuhr er zurück, trat aber doch wieder näher, um das Fleisch zu holen, und ward wieder durch einen drohenden Biß verscheucht. Jetzt kroch die Schlange in die Ecke der Stube, und der Falk nahm sein Fleisch. In der Ecke zog sie sich zusammen und hob drohend den Kopf empor. Ich warf wieder Fleisch auf sie; der Falk rückte nahe heran, aber ohne einen Angriff zu wagen. Sie aber lehnte sich an der Wand mit dem Rücken empor, zischte schrecklich, stieß ihre zitternde Zunge weit hervor und biß unaufhörlich nach dem immer wieder nahenden und dann zurückspringenden Falken. Es war ein herrliches Schauspiel, wie er schreiend, mit hoch gehobenen Flügeln vor ihr stand. Noch ein paarmal versuchte ich, die Otter am Schwanze hervorziehend, den Kampf einzuleiten. Vergebens. Endlich entfernte ich die Otter und warf dafür den Vögeln ein Paar Blindschleichen vor, welche diesmal weit behutsamer als gewöhnlich gepackt und verzehrt wurden. Auch eine etwa zwei Fuß lange Ringelnatter, die ich noch brachte, wurde sehr bedächtig ergriffen, dann aber fröhlich verspeist."

„Der Erfolg hatte meinen Erwartungen nicht entsprochen; doch war es mir äußerst merkwürdig, daß diese Vögel, welche schon oft große Schlangen und Ratten bekämpft hatten, durch einen wunderbaren Naturtrieb geleitet, die Giftschlange sogleich erkannten und den gefährlichen Kampf vermieden. — Doch meine Falken waren noch nicht vollkommen erwachsen; die große Gesellschaft konnte sie eingeschüchtert haben; ich hatte schon erprobt, daß sie Stückchen Kreuzotterfleisch begierig fraßen, daß ihnen das Gift innerlich nicht schadete; der Geruch der Kreuzotter konnte es auch nicht sein, der sie schreckte, denn der Busaar folgt nie dem Geruche, sondern nur dem Auge: das Auge war es, dessen Scharfblick ihm sogleich den Todfeind verrieth. Ich ließ demnach den Muth nicht sinken und veranstaltete nach zwei Tagen ein neues Kampfspiel, wobei ich nur wenige Zuschauer zuließ. — Erst warf ich jedem Busaar eine Blindschleiche hin, die er nach Gewohnheit sogleich ergriff und lebend verschlang. Sowie der erste seine Blindschleiche hinunter hatte, legte ich ihm eine eben nicht größere, junge, braune Kreuzotter vor. Der Falk sträubte sogleich das Gefieder, hob die Schwingen hoch empor, schrie laut auf, fuhr aber doch, diesmal seiner Uebermacht sich bewußt, auf den Feind los, packte ihn mitten am Leibe mit den Krallen und schlug schreiend mit den Flügeln auf und nieder. Sein Angriff, sein ganzes Benehmen war von der Art, wie er giftlose Schlangen zu ergreifen pflegte, höchst verschieden. Die Gefahr wohl kennend, hielt er den Kopf hoch und schien zu zielen. Die Otter

schlang sich um seine Füße, zischte und biß in voller Wuth unaufhörlich nach allen Seiten, aber so blindlings, daß sie nur die Luft und seine hoch gesträubten Federn oder schlagenden Schwingen traf. Plötzlich, mit der Schnelle des Blitzes, fuhr ein sicherer und gewaltiger Schnabelhieb auf ihren Kopf herab, der im Augenblick zersplittert war. Noch krümmte sie sich erbärmlich; er aber wartete, allen ihren Bewegungen mit dem Auge folgend, bis sie fast leblos war, und schluckte sie dann, den Kopf vorweg, ganz hinunter."

„Stolz blickte er jetzt umher, und sein Auge schien einen neuen Feind herauszufordern. Ich legte eine junge, etwa 13 Zoll lange Kreuzotter in einiger Entfernung von ihm nieder. Sie gewann Zeit, sich zusammen zu ringeln; ihr Zischen, ihre nach dem Falken hin zuckenden Bisse, ihre flammenden Augen, mit denen sie nur ihn zu sehen schien, bewiesen deutlich, daß auch sie, die wohl noch nie einen Busaar gesehen, auf den ersten Blick den Todfeind erkannte und den Kampf auf Leben und Tod voraussah. Mich achtete sie nicht Eines Blickes werth. Schlagfertig, aber behutsam, mit gehobenen Flügeln nahete sich der Falk und schien zu spähen, ob der Feind eine Blöße geben würde. Es war ein herrlicher Anblick, den ich mich nicht sogleich zu unterbrechen entschließen konnte. Endlich warf ich eine fette Froschkeule auf die Otter; der Falk sprang zu und packte mit gewaltigen Krallen Frosch und Schlange zugleich. Sie wand sich, zischte und biß wüthend um sich. Er schlug, wie vorher, mit den Flügeln, um sie zu verwirren, auf und nieder, hielt den Kopf hoch, faßte dann plötzlich mit einem Schnabelhiebe ihren Kopf und drückte ihn kräftig zusammen. Sie rang den Kopf wieder los und suchte, jedoch halb ohnmächtig, wieder zu beißen. Ein neuer Hieb, der den Kopf faßte, und von dem sie sich abermals loswand, vermehrte ihre Betäubung, aber verhinderte sie noch nicht, wieder zu beißen, wiewohl ihre Bisse nun vollends unsicher waren. Jetzt zerriß ihr der Busaar vollends den Kopf, wartete, wie vorher, erst noch, bis ihre Kräfte ganz gesunken waren, und verschlang dann auch diese Otter ganz und mit dem Kopf vorweg. An diesem und dem folgenden Tage gab ich ihm nun keine Speise mehr, woran Federn oder Haare, welche die verschluckten Giftzähne hätten einhüllen können, gewesen wären. Bis zum Abend des folgenden Tages spie er keinen Ballen aus; daher gab ich ihm einen Kreuzschnabel, den er sammt Kopf und Federn stückweis verschlang. Am folgenden Morgen spie er einen Ballen von der Größe eines kleinen Hühnereies aus; ich durchsuchte denselben genau, fand aber die Zähne der Schlangen nicht darin; er bestand nur aus den Federn des Kreuzschnabels, dessen stärksten Knochen und Schnabel und wenigen Bauchschildern der Ottern. Es wären bestimmt mehr Schuppen mit dabei gewesen, wenn die Schlangen älter gewesen wären; denn wenn er große Schlangen gefressen hat, so wirft er einen nicht ganz unbeträchtlichen Ballen aus, der aus den Bauchschildern, einigen Schuppen, aber höchst selten auch aus einzelnen Knochenstücken besteht. Er verdaut also die Schlangenknochen und deren Zähne."

„Den 2. August, da die Busaare ziemlich erwachsen und bei voller Kraft waren, begann ein neues Kampfspiel. Der größte der beiden Falken saß auf dem Boden, der kleinste auf der Hobelbank. Vor jenem legte ich eine große Kreuzotter nieder. Sie fauchte arg und biß grimmig nach ihm hin. Ruhig, mit gesträubtem Gefieder stand er da, blickte sie unverwandt an und schien den Augenblick zu erwarten, wo er sie mit Vortheil angreifen könnte. Jetzt warf ich einen halben Frosch hinter die Otter; er stürzte los, packte, ohne den Frosch zu berühren, die Otter mit den Krallen mitten am Leibe und wollte eben mit der sich verzweiflungsvoll krümmenden und um sich beißenden in eine Ecke hüpfen, als plötzlich der andre Busaar von der Hobelbank herabstieß und das Schwanzende der Schlange ergriff. Sie rissen sich um den Raub, indem jeder mit der einen Kralle ihn hielt, mit der andern gegen seinen Kameraden heftig kämpfte. Eiligst trennte ich die Hitzköpfe und ließ Dem die Beute, der sie zuerst gepackt hatte. Er hielt sie schreiend und heftig mit den Flügeln schlagend zwischen beiden Krallen; sie biß unaufhörlich zischend um sich, und die Bisse trafen theils seine Federn, oder die Luft, theils glitten sie an dem Hornpanzer seiner Füße ab. Den Kopf, welchen er hoch hielt, konnte sie nicht treffen. Er mußte glauben, sie nicht richtig gefaßt zu haben, ließ sie los, faßte sie aber, indem sie wegeilte, sogleich wieder mitten am Leibe, zielte mit dem Schnabel nach ihrem Kopfe, traf und

zermalmte ihn. Jetzt wartete er in gespannter Aufmerksamkeit ab, bis das Unthier ganz kraftlos zu sein schien, dann riß er zuerst den Kopf in Stücke, die er verschlang, darauf fraß er den Hals und das Uebrige. Es war ein fetter Leckerbissen, denn die Otter war über zwei Fuß lang und enthielt viele Eier; doch ließ er Nichts übrig und fraß sogar gleich hinterdrein noch einen Frosch."

„Währenddem er so recht angenehm beschäftigt war, legte ich auch seinem Bruder eine erwachsene Kreuzotter vor. Ohne sich viel zu besinnen, sprang er zu, faßte sie schreiend und mit den Flügeln schlagend mitten am Leibe und erwartete den Augenblick, wo er ihr den Kopf zerspalten könnte. Sie aber wand sich, nach allen Seiten um sich beißend, wieder los; er ließ sie ein Stückchen fortkriechen, sprang dann nach und faßte sie weit hinten am Leibe; Kopf und Vorderleib waren frei, und sie hätte ihn jetzt leicht, wohin sie wollte, beißen können; dazu aber war sie viel zu dumm; sie biß, gerade vom Busaar abwärts, immer in die Luft. Jetzt sprang er weiter vor und ergriff sie so, daß er den Kopf zwischen den Krallen des einen Fußes hielt; mühsam wand sie den Kopf los, aber in dem Augenblicke traf und zerschmetterte ihn ein Schnabelhieb. Auch diesmal ward, wie immer, der Kopf zuerst und dann das Uebrige verzehrt; dann setzte er sich ruhig nieder, um von seinen Siegesthaten zu ruhen."

„Nicht ganz so gut bekam dem ersten Busaar sein Sieg. Schon während er noch fraß, hatte ich bemerkt, daß sein linker Fuß etwas lahm war; bald schwoll er da, wo die Zehen vom Mittelfuße ausgehen, so bedeutend auf, als es nur das wenige dort befindliche Fleisch und die zähe Hautbedeckung gestatten konnten. An dieser Stelle ist der Fuß nur mit kleinen Schuppen bedeckt, daher hatten die Giftzähne hier durchdringen können. Die Zähne einer Natte, so scharf sie auch sind, durchschneiden die zähe Fußbedeckung des Busaars nicht, aber die Giftzähne der Otter, welche den feinsten Nadeln gleichen, dringen, wenn sie nicht abgleiten, durch. Ohne weiter ein Zeichen des Schmerzes zu äußern, als daß er den schwellenden Fuß unter die Federn zog, setzte er sich ganz gelassen, die Verdauung des reichlichen Schmauses abwartend, nieder; aber auch das gesunde Bein blutete, denn es war, entweder durch den Biß der Schlange oder, wie ich glaube, im Kampf mit seinem Bruder, eine Schuppe abgerissen. Mit Einbruch der Nacht sank die Geschwulst schon wieder; am folgenden Morgen war sie kaum noch bemerkbar, auch trat er häufig wieder mit dem Beine auf, und am dritten Tage war er wieder ganz gesund."

Um die Gefährlichkeit derartiger Kämpfe ganz würdigen zu können, muß man wissen, daß die Bussarde nicht gefeit sind gegen das Gift der Kreuzottern, sondern den Bissen des tückischen Lurches erliegen, wenn diese einen blutreichen Theil des Leibes getroffen haben. Es mag allerdings selten vorkommen, daß der Raubvogel nicht als Sieger aus dem Kampfe hervorgeht; einzelne aber finden gewiß ihren Tod in dem Kampfe mit Kreuzottern. So erfuhr Holland eine wirklich rührende Geschichte von einem ihm befreundeten glaubwürdigen Forstmann. Derselbe hatte einen Bussardhorst erstiegen, weil der Vogel, den er von unten schon gesehen, nicht abgeflogen war. Als er nun zum Horste kam, bemerkte er, daß der Bussard nicht mehr lebte. Er nahm ihn in die Höhe und sah zu seinem nicht geringen Schrecken eine lebende Kreuzotter unter dem Bussard liegen. Dieser mußte also die Schlange in den Horst getragen, einen Biß von ihr empfangen haben und an demselben verendet sein.

Es würde die engen Grenzen unseres Buches weit überschreiten, wollte ich auf andere Vertreter der Bussardsippe Rücksicht nehmen. An ihnen ist nirgends Mangel, sie finden sich auf der ganzen Erde in zahlreicher Artenmenge. Es gibt aber noch Familienverwandte, welche wenigstens kurz erwähnt werden müssen.

Ein solcher ist der Heuschreckenbussard (Poliornis rufipennis), ein kleiner und anmuthiger Vogel, welcher das Innere Afrikas bewohnt. Die Kennzeichen seiner Sippe sind ein ziemlich langer

und verhältnißmäßig starker Schnabel mit langem, aber schwach gebogenen Haken und weit vorragender Wachshaut, lange, spitze Flügel, welche fast bis zum Ende des Schwanzes herabreichen und in denen die vierte Schwinge die längste ist, ein ziemlich langer Schwanz und verhältnißmäßig hohe, aber schwache Beine mit kleinen Zehen. Das Gefieder der afrikanischen Art ist auf der Stirn weißlich, auf dem Mantel bräunlichaschgrau, auf dem Kopf, Nacken und der Unterseite rostgelb; die Rückenfedern sind dunkler geschäftet und lichter gerandet, die Federn der Unterseite durch dunklere Längsflecken gezeichnet; der Schwanz ist oben dunkelaschgrau, weiß gesäumt, gegen die Spitze dunkler gebändert; die Schwingen sind rostroth, an der Spitze aber schwarz mit weißem Saume und lichter Innenfahne. Iris, Wachshaut, der nackte Zügel und die Füße sind hochgelb; der Schnabel ist an der Wurzel orangenroth, an der Spitze hornschwarz. Die Länge des Männchens beträgt 14¼ Zoll, der Fittig mißt 11 Zoll, der Schwanz 6¾ Zoll.

In den von mir bereisten Gegenden Innerafrikas ist der Heuschreckenbussard Zugvogel. Er erscheint mit Beginn der Regenzeit in den Steppen des Ost-Sudahns und ist dann bald überall recht häufig, einzig und allein deshalb, weil die Steppe ihm jetzt mehrere Wochen lang eine reiche Nahrung gewährt. Alle Heuschreckenbussarde, welche ich während der Regenzeit erlegte, waren mehr oder weniger in der Mauser, und daraus also geht hervor, daß sie in der Steppe nicht brüten, sondern nur eine Zeit lang Herberge nehmen, wie unsere Wandervögel in südlicheren Ländern. In seinem Betragen ist der Vogel halb Bussard, halb Thurmfalk. Man sieht ihn auf dürren oder sonst wie eine leichte Umschau gewährenden Baumästen halbe Stunden lang ruhig sitzen und dann plötzlich sich erheben, mit raschem, zierlichen, aber immer noch bussardartigen Fluge über die Steppe dahingleiten, sich auch wohl rüttelnd auf ein und derselben Stelle erhalten und endlich plötzlich nach unten stoßen, um eine Heuschrecke aufzunehmen. Diese Kerbthiere bilden jetzt seine ausschließliche Nahrung. Mit Beginn der Dürre verschwindet er wieder, dann zieht er unzweifelhaft seinen Brutplätzen zu, welche im tiefern Innern liegen mögen.

Mehr weiß ich über den afrikanischen Heuschreckenbussard nicht zu erzählen und es erscheint mir deshalb angemessen, meine Angaben durch Jerdon's Bericht über einen verwandten Vogel zu vervollständigen.

In Indien nämlich vertritt den afrikanischen Heuschreckenbussard der Tesa der Indier (Poliornis Tesa). Er verbreitet sich über einen großen Theil des Landes und ist in gewissen Gegenden sehr häufig, ebensowohl im angebauten Lande, als in offenen Ebenen und den Dschungeln. Hier jagt er auf Ratten oder Mäuse, Eidechsen, kleine Schlangen, Frösche, Krabben und große Kerbthiere; dann und wann mag er wohl auch einen jungen oder kranken Vogel aufnehmen: Burgeß versichert, daß er einem Tesa Ueberbleibsel einer erwachsenen Wachtel abgenommen habe. Der Flug dieses Bussards ist ziemlich schnell. Er wird beschleunigt durch wiederholte und rasche Flügelschläge und hat mit dem Flug des Thurmfalken große Aehnlichkeit. Gewöhnlich fliegt er niedrig über dem Boden dahin, nicht selten aber läuft er auch auf mehrere Ellen einem Kerbthier nach. Sehr hübsch sieht es aus, wenn er im hohen Grase Heuschrecken fängt: er betreibt dann seine Jagd halb fliegend, halb laufend. Der Horst steht auf Bäumen, die weißen Eier, gewöhnlich vier an der Zahl, werden im April oder Mai gelegt. Burgeß fand die Eier braun gefleckt und bespritzt, Jerdon aber hat nur weiße gefunden.

Im südlichen Amerika leben Bussarde, welche sich vor den übrigen durch einen ungemein dünnen und niedrigen Schnabel mit sehr stark herabgekrümmtem langen Haken auszeichnen. Auch sind sie gestreckter gebaut, kleinköpfiger und verhältnißmäßig langflügliger, als die übrigen. Der Flügel, in dem die vierte Schwinge die längste, ist schmal, sehr spitz und ragt in der Ruhe über das Ende des

ziemlich langen und breiten, gerade abgestutzten oder etwas ausgeschnittenen Schwanzes hinaus. Die Beine sind schwach, nacktläufig, die langen Zehen mit langen, dünnen, wenig gebogenen Krallen bewaffnet.

Die bekannteste Art dieser Sippe, der Hakenbussard (Rostrhamus hamatus), ist 16 bis 17 Zoll lang und 40 bis 42 Zoll breit; der Fittig mißt 13 bis 13½, der Schwanz 6 bis 6½ Zoll. Das Gefieder ist gleichmäßig dunkelaschgrau, auf Rücken und Schultern blaßbräunlich überlaufen; die schmalen Schenkelfedern sind röthlich gesäumt, die oberen Schwanzdeckfedern weiß, die unteren gelblichweiß, die Schwungfedern einfarbig bräunlichschwarz, die Schwanzfedern an der Spitzenhälfte schwarz, grünlichglänzend, an der Wurzel weiß und ebenso gesäumt. Das Auge ist lebhaft blutroth, die Wachshaut, die Zügel, die Mundwinkel, der halbe Unterkiefer und die Beine sind hoch orangengelb, der Schnabel ist schwarz. Die Farbe der jungen Vögel weicht vielfach von dem Gefieder der alten Vögel ab.

Der Hakenbussard, welcher auf Cuba Caracolero oder Schneckensammler genannt wird, verbreitet sich weit über Südamerika, bewohnt aber hauptsächlich die Steppen oder die offenen Gegenden überhaupt, nach d'Orbigny besonders häufig die Ufer der Seen und Moräste. Auf Cuba ist er gemein. Er lebt gesellig, oft in sehr zahlreichen Trupps von mehr als dreißig Stück, welche sich so eng zusammenhalten, daß man zuweilen ein Dutzend und mehr von ihnen auf ein und demselben Baume sieht. Auch wenn sie fliegen, rufen sie sich fortwährend durch laute Schreie zusammen. Wie alle geselligen Vögel lassen sie sich schwer in der Nähe beobachten; denn jeder einzelne ist für die Sicherheit der Gesammtheit bedacht. Ihr Flug ist leicht und anmuthig, ihre Haltung im Sitzen edel. Sie streifen weit umher und scheinen sich außer der Brutzeit niemals lange in ein und demselben Gebiete aufzuhalten. Ihre Nahrung besteht vorzugsweise in Lurchen, Fischen und Kerbthieren; Vögel und Säugethiere scheinen nicht von ihnen behelligt zu werden.

Ueber das Fortpflanzungsgeschäft ist man noch nicht im Klaren; soviel aber weiß man, daß sie gesellschaftlich nisten. Gundlach bemerkte in einer, mehrere Geviertmeilen haltenden Mor- und Sumpfgegend eine Menge Nester auf Bäumchen am Rande eines sehr großen Teiches und erfuhr, daß sie die Horste des „Schneckenjägers" seien. Die Jungen waren im April bereits ausgeflogen; es scheint also, daß die Brutzeit in den ersten Monaten unseres Jahres, im Januar oder Februar, beginnt. Schomburgk dagegen behauptet, daß der Horst auf unersteiglichen Bäumen angelegt werde.

Ueber das Gefangenleben scheint bis jetzt Nichts veröffentlicht worden zu sein.

Eine andere Art der Familie ist aus dem Grunde beachtenswerth, weil sie als ein Uebergangsglied von den Bussarden zu den Aasfalken angesehen wird. Von andern Naturforschern wird der betreffende Vogel freilich zu den Habichtsadlern gesellt; denn auch mit diesen hat er Aehnlichkeit. Der Urubitinga oder Fersenbussard (Hypomorphnus Urubitinga) ist einer der größten aller Bussarde. Der Schnabel ist im Verhältniß ziemlich klein, aber doch lang, hoch, gerade am Wurzeltheil, von hier an aber zu einem mäßig langen Haken herabgebogen; der Kopf ist groß, der Flügel ziemlich lang, in ihm die vierte Schwinge ein wenig über die dritte und fünfte verlängert; der Schwanz ist sehr lang und breitfedrig, der Fuß auffallend hoch, da der Lauf über zweimal so lang als die Mittelzehe ist; die Zehen sind schwach, aber mit starken, spitzen und scharf gekrümmten Krallen bekleidet. Das Gefieder ist ziemlich reich, bekleidet aber den Zügel, die Augengegend, die Wangen und die Kehle nur spärlich mit borstenartigen Gebilden; der Augenlidrand trägt steife Wimpern. Die Länge beträgt nach den Messungen des Prinzen von Wied 22¼ Zoll, die Breite 51 Zoll; der Fittig mißt 15½, der Schwanz 9 Zoll. Das Weibchen ist größer als das Männchen. Alte Vögel

sind braunschwarz, die Nackenfedern an ihrer Wurzel weiß, die Rückenfedern aschbläulich schimmernd, die Federn der Innenschenkel durch einige fein punktirte lichte Querstreifen gezeichnet, die dunkelbräunlichschwarzen Schwingen mit schwachen aschbläulichen schmalen Querbinden, die Schwanzfedern an ihrer Wurzel schwarzbraun, in ihrer Mitte reinweiß mit schwarzbraunen Spitzenbinden und einem schmalen schmuzigweißen Außensaum. Das Auge ist bräunlichgelb, die Wachshaut und die Wurzel des Unterkiefers sind gelb, der übrige Schnabel ist hornschwarz, der Fuß hellgelb. Der junge Vogel ist gelb oder gelbbraun, das Rumpfgefieder durch breite schwarzbraune Spitzenflecken gezeichnet; die Schwingen und Schwanzfedern sind gelb und braun gebändert, mit breiteren Endsäumen.

Unter allen Bussarden scheint der Urubitinga der kühnste und edelste zu sein. Er bewohnt ausschließlich die Wälder, am liebsten die Waldränder in der Nähe von Pflanzungen oder solche, welche an Sümpfe stoßen; doch hat ihn der Prinz von Wied auch in offenen Gegenden beobachtet. „Oft sahen wir ihn", sagt er, „in einer dichtbelaubten Baumkrone sitzen, wo eine Menge verschiedener Vögel, als Pfefferfresser, Schwarzvögel und andere um ihn her versammelt waren, um ihn unter lautem Geschrei zu necken. Gewöhnlich erträgt er ruhig diese Schmähungen, fängt sich aber meistens doch einen oder den andern seiner Verfolger. Die Brasilianer behaupten, daß er besonders den Affen nachstelle, sowie Dies überhaupt von den Eingebornen allen größeren und stärkeren Raubvögeln nachgesagt wird. In seinem Magen findet man Ueberreste von kleinen Säugethieren und Vögeln, von Eidechsen, Schlangen, Schnecken, Heuschrecken und anderen." Nach Tschudi verschmäht der Urubitinga todte Thiere nicht und sammelt sich zuweilen in großer Anzahl auf denselben. Er frißt aber nur einmal davon und zwar, wenn das Fleisch noch nicht in Verwesung übergegangen ist; nachdem er sich gesättigt hat, fliegt er weg und kehrt nicht wieder zu dem Aase zurück: faules Fleisch berührt er nicht. Kleine Nager scheinen seine Hauptnahrung auszumachen. Er fliegt oft auf den Boden herab und betreibt hier laufend seine Jagd. Der Flug ist stolz und anhaltend, die Stimme ein höchst feiner, hoher Laut, welcher oft zweitönig ausgestoßen wird. Beim Aufbäumen wählt er sich meist die unteren starken Aeste der Baumkronen.

Den Horst hat Schomburgk häufig an Flußufern, immer aber auf unersteiglichen Bäumen gesehen. Er enthält nach Burmeister zwei längliche, auf weißem Grunde heller und dunkler rostbraun gefleckte und getüpfelte Eier. Vor dem Menschen nimmt sich der Urubitinga wohl in Acht. Er ist schwerer zu beschleichen, als die meisten übrigen Raubvögel Brasiliens. In der Gefangenschaft gehört er zu den größten Seltenheiten.

* * *

In der Südhälfte Amerikas leben Raubvögel, welche in ihrem Wesen ebensoviel von den Falken, wie von den Geiern an sich haben und deshalb bezeichnend Geierfalken (Polybori) genannt werden. Sie sind schlank gebaut; ihr Flügel ist verhältnißmäßig kurz, der Schwanz lang und breit, etwas zugerundet, ihr Lauf hoch und dünn, die Zehen sind mittellang und schwach, die Krallen wenig gebogen, an der Spitze aber schlank zugespitzt; der Schnabel ist verhältnißmäßig lang, am Grunde grade, an der Spitze schwach gebogen mit kurzem Haken und geraden Schneiden. Das Gefieder ist hart; die Federn sind groß, die des Kopfes zugespitzt, aber nicht besonders verschmälert. Die Zügel bleiben regelmäßig, die Kehle und Vorderstirn ausnahmsweise nackt. Das Auge wird von starken Wimpern umgeben.

Ueber Heimat, Aufenthalt, Lebensweise und Betragen dieser merkwürdigen Vögel liegen zahlreiche und sehr ausführliche Beobachtungen vor. Wir verdanken namentlich dem Prinzen von Wied, d'Orbigny, Darwin, Schomburgk, Tschudi, Audubon und Burmeister eingehendere Schilderungen der Geierfalken, „welche", wie Darwin sagt, „durch ihre Zahl, geringe Scheu und

widrige Lebensweise Jedem auffallen müssen, der blos an die Vögel des nördlichen Europas gewöhnt ist. Sie ersetzen nicht blos die Geier, sondern auch die Raben, Krähen und Elstern, eine Gruppe von Vögeln, welche in Südamerika gänzlich fehlt". Eine Art von ihnen dehnt ihre Heimat über außerordentlich große Länderstrecken aus: sie findet sich von Florida an durch ganz Südamerika bis gegen die Magelhaensstraße hin und von den Küsten des atlantischen bis zum stillen Weltmeere; andere Arten sind ebenfalls weit verbreitet, bewohnen aber doch nur gewisse Länderstrecken und werden in den benachbarten durch andere ersetzt. Wo man aber auch seinen Fuß hinsetzen mag in Südamerika, vom Meeresgestade an bis zu den Hochbergen der Anden hinauf, überall wird und muß man diesen Vögeln begegnen; denn sie drängen sich dem Menschen förmlich auf. Sie theilen nicht nur seine Wohnplätze mit ihm, sondern verfolgen ihn auch auf seinen Reisen. Von ihnen spricht jeder Europäer, welcher Brasilien bereiste, von ihnen weiß auch der unkundigste Laie zu berichten, und es ist mehr als wunderbar, daß „ein Naturforscher", dessen Name Nichts zur Sache thut, auf seinen mehrjährigen Reisen in Südamerika die Geierfalken vollständig übersehen zu haben scheint und in einer von ihm herausgegebenen Naturgeschichte des Thierreichs andere Beobachtungen an die Stelle der seinigen setzen muß.

„Die Geierfalken", sagt d'Orbigny, „sind die aufdringlichsten Schmarotzer des Menschen in den verschiedenen Stufen seiner Gesittung. Treue Gefährten des wilden Wanderers begleiten sie ihn von einem Saume des Waldes zu dem andern, längs der Ufer der Flüsse dahin oder durch die Ebene und nehmen ihren zufälligen Aufenthalt da, wo der Mensch sich niederläßt. Wo letzterer auch auf einige Zeit verweilen mag, wo er eine Hütte aufschlägt, erscheint der Geierfalk, um sich auf ihr niederzulassen, gleichsam als wolle er zuerst Besitz nehmen; er umschweift sie, bereit, die weggeworfenen Nahrungsreste des vereinsamten Ansiedlers aufzunehmen. Wenn der Mensch einen Weiler gründet, folgt ihm der Geierfalk auch dahin, nimmt in der Nachbarschaft seinen Stand und streift nun ohne Unterlaß zwischen den Häusern umher, welche ihm reichliche und leicht zu gewinnende Nahrung versprechen. Wenn endlich der Mensch sich anschickt, Ländereien urbar zu machen und sich mit einer großen Zahl von Hausthieren umgibt, scheint sich die nie ermattende Beschäftigung des Geierfalken noch zu vermehren. Sein Leben wird jetzt gesichert; denn der Vogel fürchtet sich nicht, selbst inmitten der Ortschaften sein Wesen zu treiben und hier aus der Nachlässigkeit der Bewohner Vortheil zu ziehen, sei es, indem er ein junges Hühnchen erhebt, oder sei es, indem er von den zum Trocknen aufgehängten Fleischstücken eins oder das andere sich wegstiehlt. Wie der Geier, muß auch er der Fahrlässigkeit der Dörfer- und Städtebewohner abhelfen, indem er die Thierleichen und den Unflat verschlingt." Zwei Arten der Familie finden sich stets vor den Thüren der Wohnungen in der Tiefe oder nahe der Wälder, andere umschwärmen in derselben Absicht das Haus im Gebirge. Wieder andere bewohnen die ausgedehnten Waldungen, und einige endlich finden sich längs der Seeküste; denn nicht blos Aas und Unflat bilden die Nahrung dieser merkwürdigen Vögel: sie fressen vielmehr alles Genießbare, welches das Thierreich ihnen bietet, ohne daß sie sich darum mühen müssen. Ja, eine Art von ihnen nährt sich sogar vorzugsweise von Früchten des Waldes. Doch bildet Aas und Unrath immer ihre hauptsächlichste Speise, und da, wo eine Thierleiche liegt, finden diese Vögel zu Hunderten sich ein.

Die Geierfalken haben einen Flug, welcher sie von weitem kenntlich macht. Ihr Flügel sieht viereckig zugestutzt aus, weil die ausgebreiteten Schwingen an Länge gleich zu sein scheinen, und auch die Schwanzfedern sind im Fluge weit ausgebreitet. Der Flug selbst ist schnell, wenn der Vogel eilig ist; gewöhnlich aber scheint Dies nicht der Fall zu sein, und der Geierfalk schwebt dann langsam und ziemlich niedrig über der Erde dahin. Der Gang unterscheidet diese Vögel von allen übrigen Falken. Man sieht sie sich auf dem Boden ergehen, mit langsamen Schritten, anscheinend ohne alle Beschwerde, mehr nach Art der Geier, als in der ungeschickten Weise anderer Raubvögel. Eine Art ist so sehr auf dem Boden zu Hause, daß sie niemals Bäume, sondern immer Felsblöcke zu ihren Ruheplätzen erwählt, wie viele Geier es zu thun pflegen. Unter den Sinnen steht das Auge obenan; das Gehör

ist gut entwickelt, aber auch der Geruch scheint wohl ausgebildet zu sein; wenigstens sind die Nasenlöcher, wie bei den Geiern, immer feucht. Ihr geistiges Wesen ist ein Gemisch von Harmlosigkeit und Frechheit, von Geselligkeit und Unverträglichkeit. Verstand kann man ihnen keineswegs absprechen, liebenswürdig aber sind sie nicht. Besonders unangenehm ist auch ihr oft wiederholter, durchdringender Schrei, welcher unter lebhaften Bewegungen des Kopfes ausgestoßen und namentlich dann vernommen wird, wenn der Geierfalk etwas Genießbares erspäht hat.

Der Horst wird oft auf dem Boden, ebenso häufig aber auch auf Bäumen angelegt. Die Eier sind rundlich und fleckig, nach Art anderer Falkeneier. Ihrer zwei bis sechs bilden das Gelege. Beide Eltern scheinen zu brüten, und beide lieben ihre Brut in hohem Grade.

Gefangene Geierfalken gelangen sehr selten zu uns. In Brasilien scheint sich Niemand mit ihnen abgeben zu wollen, und nach Europa schickt man sie nicht, weil man sie für zu gemein, zu werthlos hält. Deshalb gehören sie in unsern Thiergärten zu den seltneren Erscheinungen.

Eine der verbreitetsten Arten der Familie ist der Chimango, wie die Brasilianer ihn nennen (Milvago Chimachina). Er ist schlank gebaut, sein Kopf mäßig groß, der Flügel lang und zugespitzt, in ihm die vierte Schwinge die längste, der Schwanz mäßig lang, ein wenig abgerundet, der Fuß mittelhoch und schlank, am Laufe nur wenig befiedert, mit ziemlich langen Zehen, welche mit mäßig starken und gekrümmten Klauen bewehrt sind. Der Schnabel ist gestreckt, schwach, kurzhakig, am Rande des Oberkiefers ohne Zahn; die Wachshaut ist ziemlich breit, vor dem runden, mit erhabenem Rande umgebenen Nasenloche ausgebuchtet; das Gefieder deckt die Kehle nur spärlich und läßt den Zügel und die Umgebung des Auges frei. Beim alten Vogel ist die allgemeine Färbung ein schmuziges Weiß; die Flügel, der Rücken, der Schwanz und ein Streifen vom Auge nach dem Hinterkopfe sind dunkelbraun, die vier vordersten Schwingen sind in ihrer Mitte an beiden Fahnen weiß und dunkel punktirt, wodurch ein lichtes Querband entsteht; die übrigen Schwingen sind an der Wurzel gelblichweiß, schwärzlich in die Quere gestreift, an der Spitzenhälfte schwarzbraun; die Schwanzfedern haben breite schwarzbraune Spitzen, im Uebrigen sind sie auf weißlichem Grunde schmal schwarzbraun gebändert. Das große Auge ist graubraun, der Schnabel an der Wurzel blaßbläulichweiß, an der Spitze lichter; die Wachshaut, der Zügel, das Augenlid, eine schmale Einfassung des Auges und die Kinnhaut sind orangengelb; der Fuß ist blaßbläulich. Männchen und Weibchen unterscheiden sich wenig in der Färbung. Das letztere ist schmuziger, und die Binden im Schwanze sind breiter; auch haben die hintern Schwungfedern weiße Spitzenränder. Bei jungen Vögeln sind Oberkopf und Wangen dunkelbraun, die Seiten und der Hintertheil des Halses gelblichweiß und dunkelbraun gefleckt, der Rücken dunkelbraun, an einigen Federn röthlich gerandet; die Deckfedern der Flügel sind roth- und schwarzbraun in die Quere gebändert; die Kehle ist schmuzigweißlich, die Brust schwärzlichbraun, jede Feder in der Mitte gelblich längs gestreift; der Bauch erscheint gilblich. Die Länge beträgt beim Männchen 14½, beim Weibchen 15½ Zoll, die Breite bei jenem 31 Zoll; der Fittig mißt gegen 10 Zoll, der Schwanz gegen 6¼ Zoll.

Der Chimango verbreitet sich über einen großen Theil Südamerikas. In Brasilien ist er überall häufig; in Guiana lebt er vorzugsweise in der Steppe, namentlich in ausgetrockneten Sümpfen; in Chile ist er gemein, auf Chiloe ein unsäglich häufiger Vogel, an der Küste von Patagonien und auf dem Feuerlande immer noch eine regelmäßige Erscheinung. Am liebsten hält er sich in offenen, ebenen Gegenden auf. Die Triften, auf denen Vieh weidet, sind sein Lieblingsaufenthalt; weil ihm aber Niemand nachstellt, kommt er auch den menschlichen Wohnungen sehr nahe. Auf Chiloe sieht man ihn nach Boeck auf allen Dächern der Häuser scharenweise sitzen oder zu

Dutzenden dem Pfluge folgen, und auch an der Meeresküste findet er sich regelmäßig ein. Im Gebirge hingegen kommt er nur bis zu einem gewissen Höhengürtel vor. Sein Gang auf dem Boden ist sicher, sein Blick stolz, gar nicht mit der geier- oder rabenartigen Lebensweise übereinstimmend. Der Flug ist nicht sehr schnell; das Schweben wird durch ziemlich viele Flügelschläge unterbrochen. Der Vogel erhebt sich aber nie hoch in die Luft, wie die edeln Arten seiner Zunft, und beschreibt auch niemals Kreise in ihr. „Man sieht ihn", sagt der Prinz, „nur geradeaus von einer Stelle zur andern fliegen, öfters paarweise, oft allein, aber nie in Flügen oder Gesellschaften." Er ist ein sehr streitsüchtiger und zänkischer Vogel, welcher mit Seinesgleichen und Verwandten sich fortwährend herumstreitet, mit andern, nicht zu seiner Ordnung gehörigen Vögeln aber in leidlich gutem Einvernehmen lebt.

Kaum ein anderer Raubvogel noch nährt sich von so verschiedenen Stoffen, wie der Chimango. Er frißt, wie Darwin behauptet, Alles, selbst das Brod, welches mit dem Kehricht aus dem Hause geworfen worden ist, oder rohe Kartoffeln, welche er nicht blos bei den Häusern wegstiehlt, sondern sogar ausscharrt, kurz nachdem sie gepflanzt worden sind. Er ist der letzte Vogel, welcher das Gerippe eines Aases verläßt; man sieht ihn oft innerhalb der Bauchhöhle einer Kuh oder eines Pferdes, wie einen Vogel in einem Käfige. Würmer und Kerbthierlarven bilden zeitweilig ein leckeres Gericht für ihn, und auf den Hausthieren findet er sich regelmäßig ein, um Läuse und andere Kerbthiere oder deren Maden von ihnen abzulesen. In den Sümpfen sucht er sich Schnecken und Lurche zusammen, an der Meeresküste klaubt er Seethiere aller Art auf, welche die Flut an den Strand warf. Vögel und Säugethiere scheint er nicht zu jagen. Alle Forscher fanden in dem Magen der von ihnen getödteten nur weiße Maden und Würmer, Schnecken und Fische, niemals aber Spuren von gefressenen Vögeln. Er wird lästig durch seine diebische Frechheit, noch viel lästiger aber durch sein Geschrei. Die Stimme ist ein feiner, hellschreiender, oft wiederholter Pfiff, welcher in den Dörfern, wo sich die Vögel scharenweise einfinden, geradezu betäubend wirken kann.

Im September und Oktober beginnt die Zeit der Liebe des Chimango. Er entfernt sich jetzt ein wenig von den Wohnungen, um auf einem passenden Baum seinen Horst zu gründen. Dieser ist ein großer, aber niedriger und oben platter Bau aus Reisern und Wurzeln. Das Gelege besteht nach d'Orbigny aus fünf bis sechs sehr rundlichen Eiern, welche auf röthlichem oder lichtgraulichem Grunde mit rothen und dunkelbraunen Flecken und Tupfen bedeckt sind, am dicken Ende gewöhnlich etwas dichter, als an der Spitze, im ganzen aber sehr unregelmäßig. Während der Brutzeit macht sich die Selbstsucht des Chimango etwas weniger bemerklich, als sonst: er ist geselliger und verträglicher gegen andere seiner Art und zeigt sich seinen Jungen gegenüber sehr zärtlich. Sobald dieselben aber sich selbst erhalten können, kehrt er alle Rauhigkeiten seines Wesens wieder heraus.

Ueber das Gefangenleben weiß ich Nichts zu berichten.

Eine andere Art der Sippe, der Geierbussard (Milvago australis oder M. Novae-Zelandiae), bewohnt das südlichere Amerika und ist besonders häufig auf den Falklandsinseln, welche der Mittelpunkt seines Verbreitungskreises zu sein scheinen. In der Größe gleicht dieser Falkengeier unserm Schreiadler. Das Gefieder des alten Vogels ist tiefschwarz, nur auf den Federn des Halses, des Rückens und der Brust weißlich in die Länge gestreift; die Hosen sind lebhaft rostroth, die Wurzeln der Schwungfedern und die Spitzen der Schwanzfedern weiß. Der Schnabel ist lichthornfarben, die Wachshaut wie der Fuß pommeranzengelb. Die Jungen unterscheiden sich von den Alten durch den Mangel der lichten Streifen an Hals und Brust. Die Federn sind hier rostroth und röthlichweiß gefleckt. Die Wurzel der Schwungfedern ist rostfarben, der Schwanz schwärzlichbraun ohne weiße Spitzen, der Schnabel ist dunkler, der Fuß braungelb.

Ueber die Lebensweise des Geierbussard haben Darwin und Abbott berichtet. „Diese Raubvögel", sagt Darwin, „kommen mit andern Arten ihrer Familie in vieler Hinsicht überein. Sie leben von

dem Fleische todter Thiere und von Seegeschöpfen. Auf einzelnen Inseln muß ihnen das Meer ihre gesammte Nahrung liefern. Sie sind nichts weniger als scheu, vielmehr furchtlos im hohen Grade und durchsuchen die nächste Nachbarschaft der Häuser ungescheut nach Auswurf aller Art. Wenn eine Jagdgesellschaft ein Thier tödtet, versammelt sich bald eine Anzahl von ihnen über der Leiche und wartet, auf der Erde sitzend, geduldig, ob nicht Etwas für sie abfällt. Sie greifen aber gern auch verwundete Thiere an: eine Scharbe, welche sich in diesem Zustande nach dem Ufer geflüchtet hatte, wurde augenblicklich von mehreren gepackt und getödtet oder der Tod wenigstens durch Schnabelhiebe der Räuber beschleunigt. Die Offiziere eines Kriegsschiffes, welche im Winter auf den Falklandsinseln waren, erwähnen mehrere Beispiele von der ungewöhnlichen Kühnheit und Raubsucht der Vögel. So fielen diese über einen Hund her, welcher fest schlafend nahe bei Einem aus der Gesellschaft lag, und bei ihren Jagden konnten die Schützen nur mit Mühe verhindern, daß die Geierfalken die von ihnen verwundeten Gänse vor ihren Augen ergriffen. Vor der Mündung eines Kaninchenbaues sollen oft mehrere von ihnen warten und dann gemeinschaftlich das Thier ergreifen, sobald es herauskommt. Um den Bord des Schiffes flogen sie, so lange dasselbe im Hafen lag, fortwährend herum, und man mußte gute Wache halten, um zu verhüten, daß sie das Leder vom Tauwerk rissen und das Fleisch und Wildpret vom Hintertheil des Schiffes stahlen." Daß sie Verwundete ihrer eigenen Art nicht verschonen, sondern im Gegentheil wüthend anfallen, tödten und fressen, erfuhr Abbott. „Sie sind äußerst lebhaft und auch ungemein neugierig; sie ergreifen fast Alles, was auf dem Boden liegt: ein großer, schwarzer, lackirter Hut wurde von ihnen beinahe eine Meile weit weggeschleppt, und ein paar schwarze Bälle, wie man sie zum Fang des Rindviehs braucht, ebenso. Herr Usborne erfuhr während der Küstenaufnahme einen bedeutenderen Verlust, weil ihm die Geierfalken einen kleinen Kompaß mit sammt der Büchse, in welcher er stak, wegstahlen und soweit forttrugen, daß er niemals wieder aufgefunden werden konnte. Außerdem sind die Vögel überaus streitsüchtig und so leidenschaftlich, daß sie zuweilen aus Wuth mit ihrem Schnabel das Gras ausreißen." Trotzdem zeigen sie sich feig, wenn ein muthiges Thier ihnen gegenübertritt: Abbott sah, daß ein Austernfischer den Geierbussard vertrieb, als dieser die Eier des Strandvogels wegstehlen wollte. Auf dem Boden laufen sie mit auffallender Schnelligkeit dahin, so gewandt fast wie Fasane, und dann sind sie eine schmucke Erscheinung, während sie im Sitzen weniger edel aussehen und wenn sie gefressen haben, wegen des weit hervortretenden Kopfes geradezu häßlich sind. Ihr Flug ist schwerfällig und plump; sie erheben sich deshalb auch nicht gern in die Luft, sondern bewegen sich mehr laufend als fliegend. Auch sie sind lärmend und stoßen häufig mehrere harsche Töne aus, welche so an das Krächzen der Krähen erinnern, daß die Robbenfänger die Geierbussarde geradezu Krähen nennen. Beim Schreien werfen sie wie andere Arten der Familie ihren Kopf nach oben und hinten. Der Horst wird auf den felsigen Klippen der Seeküste angelegt; er besteht gewöhnlich aus abgestorbenen Halmen des „Tussac"-Grases und ist innerlich oft mit Wolle ausgekleidet. Die zwei, ausnahmsweise auch drei Eier des Geleges findet man in der ersten Woche des Novembers. Die Eier sind rundlich, und auf braunem Grunde mit dunkleren Flecken, Strichen und Schmitzen gezeichnet. Nach Abbott's Angabe erhalten die Jungen erst im zweiten Lebensjahre das ausgefärbte Kleid.

Gefangene Geierbussarde sind selten in unseren Thiergärten; ich habe sie nur in London gesehen.

Die verbreitetste Art der Familie ist der Caracho oder Traro (Polyborus vulgaris oder P. brasiliensis). Er ist es, welcher von Florida an bis zur Südspitze Amerikas in allen Ebenen häufig gefunden wird. Die Sippe, welche er vertritt, kennzeichnet sich durch schlanken Leib, lange und kräftige Flügel, welche, zusammengelegt, beinahe das Ende des Schwanzes erreichen und in denen die dritte

Feder die längste ist, durch einen ziemlich langen Schwanz, dessen Federn am Ende wie bei den Geiern abgeschliffen werden, durch hohe, schlanke Beine mit ziemlich kurzen Zehen, welche mit starken und zugespitzten, aber wenig gekrümmten Klauen bewehrt sind. Der Schnabel ist groß, hoch gestreckt, an der Wurzel gerade, schwachhakig und zahnlos. Das Gefieder ist derb und glanzlos. Die Federn des Kopfes, des Halses und der Brust sind schmal, die des Rückens breit und gerundet; der Zügel, die Kinngegend und der Kropf sind mit kurzen, borstenartigen Federn so schwach bedeckt, daß sie nackt genannt werden können.

Der Caracho erreicht, nach Prinz von Wied's Messungen, eine Länge von 1 Fuß 2 Zoll bei einer Breite von mehr als 4 Fuß; die Fittiglänge beträgt 14 Zoll 9 Linien, die Schwanzlänge 7 Zoll

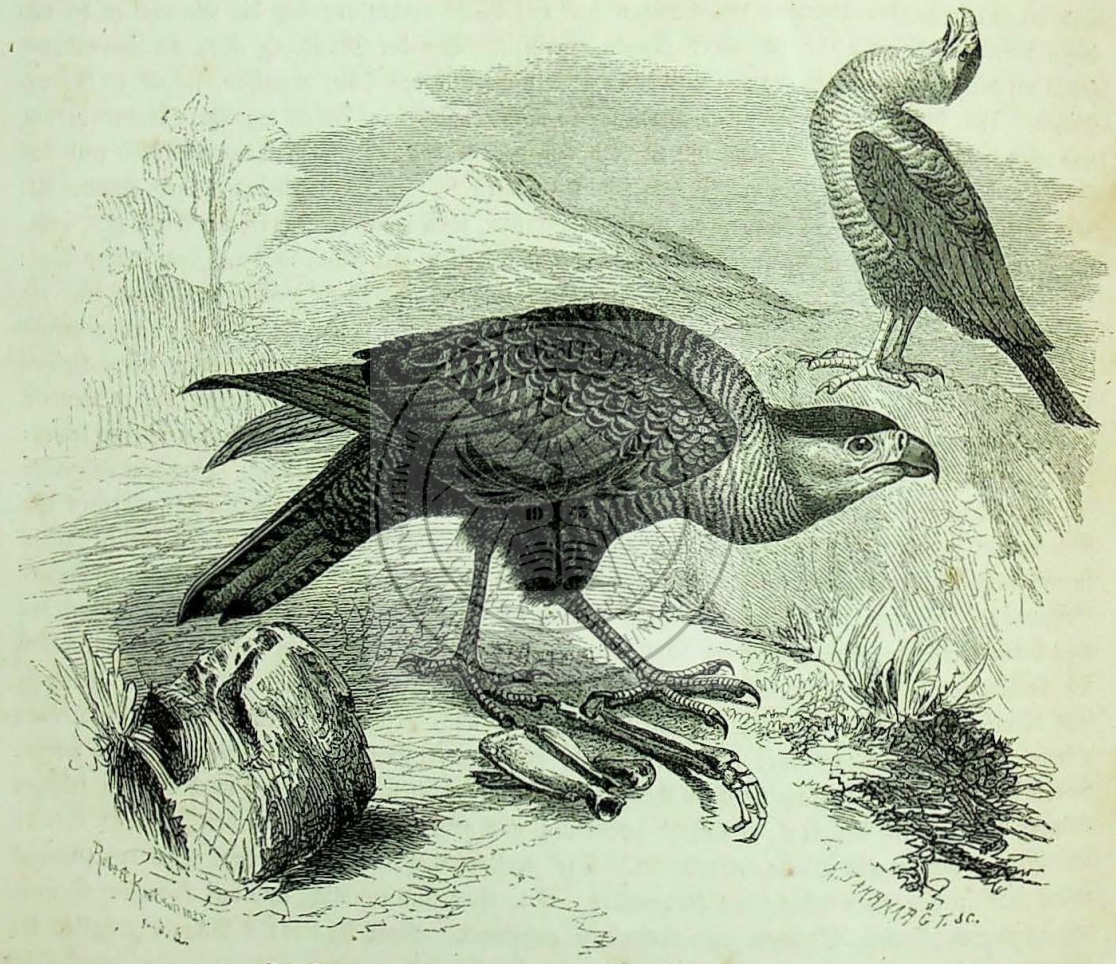

Der Caracho oder Traro (Polyborus vulgaris oder brasiliensis).

7 Linien. Die Federn des Ober- und Hinterkopfes, welche zu einer Haube aufgerichtet werden können, sind dunkelbräunlichschwarz; der Rücken ist schwarzbraun und weiß in die Quere gestreift, der Flügel dunkelbraun, an den hintern großen Deck- und Schwungfedern blaß quer gestreift; Wangen, Kinn, Kehle und Unterhals sind weiß oder gelblichweiß, die Brust- und Halsseiten in derselben Weise wie der Rücken gestreift; der Bauch, die Schenkel und der Steiß sind gleichmäßig schwarzbraun. Wurzel und Spitze der Schwingen sind schwarzbraun; die Spitze aber ist weiß mit feinen dunkeln Querbinden, Punkten und dreieckigen Randflecken an der Außenfahne; die Steuerfedern sind weiß mit sehr schmalen blaßbräunlichen Querbinden und einer breiten schwarzbraunen Spitzenbinde. Das Auge ist grau oder röthlichbraun, die Wachshaut, der Zügel und die nackte Umgebung des Auges

sind bräunlichgelb, der Schnabel ist blaßhellbläulich, der Fuß orangengelb. Das etwas größere Weibchen unterscheidet sich von dem Männchen unbedeutend durch bläßere Färbung. Bei dem jungen Vogel sind die Federn der oberen Theile hell gerandet und zugespitzt, die Scheitelfedern fahl bräunlichschwarz und alle übrigen Farben blaß und verloschen. Die Wachshaut ist blaßröthlich, der Fuß blaß graulichhellblau.

Durch Azara, den Prinz von Wied, Darwin, d'Orbigny, Audubon, Schomburgk, Tschudi, Boeck und andere Forscher haben wir so ausführliche Beschreibungen über Aufenthalt, Lebensweise und Betragen des Caranchо erhalten, wie wir nur wünschen können. Unser Raubvogel bewohnt paarweise nicht selten alle ebenen Gegenden Südamerikas, am häufigsten die Steppen und dünn bestandene Waldungen. In den Urwaldungen fehlt er eben so gut, wie im Gebirge. Besonders häufig tritt er in sumpfigen Gegenden auf; hier sieht man ihn oft zu großen Gesellschaften vereinigt. „Man erblickt", sagt der Prinz, „viele dieser schönen Raubvögel, wie sie auf den Triften umherschreiten oder mit niedrigem Fluge, stark mit den Flügeln schlagend, von einem Gebüsch zu dem andern eilen. Auf der Erde nehmen sich die bunten und stolzen Thiere besonders schön aus. Sie gehen aufgerichtet und schreiten geschickt, da ihre hohen Fersen, ziemlich kurzen Zehen und wenig gekrümmten Klauen zum Gange ganz vorzüglich geeignet sind." Ihr Federbusch gibt ihnen nach Boeck ein majestätisches Aussehen, und ihre Kühnheit oder richtiger Dreistigkeit entspricht der Meinung, welche man sich von ihnen bildet, wenn man sie zuerst erblickt.

Ihre Nahrung besteht aus thierischen Stoffen aller Art. In den Steppen jagen sie nach Art unserer Bussarde auf Mäuse, kleine Vögel, Lurche, Schnecken und Kerbthiere; am Meeresgestade lesen sie Das auf, was die Flut an den Strand warf. Der Prinz fand die Ueberreste von Kerbthieren und besonders Heuschrecken, deren es in den brasilianischen Triften sehr viele gibt, in ihrem Magen; Boeck sah sie häufig in Gesellschaft der den Boden aufwühlenden Schweine, mit denen sie gemeinschaftlich Maden und Würmer verzehrten; Azara lernte sie als Verfolger des amerikanischen Straußes, der Lämmer und Hirschkälber kennen. „Ist eine Schafherde", sagt er, „nicht von einem guten Hunde bewacht, so kann es vorkommen, daß sich der Caranchо über die neugebornen Lämmer hermacht, sie bei lebendigem Leibe anfrißt und ihnen die Därme aus der Leibeshöhle herausreißt. Traut sich Einer nicht, über einen Raub Meister zu werden, so ruft er vier oder fünf andere herbei, und dann wird er zu einem gefährlichen Räuber." Auf dem Aase ist er ein regelmäßiger Gast. „Wenn ein Thier", sagt Darwin, „auf der Ebene stirbt, so beginnt der Gallinazo das Fest, und der Caranchо pickt dann die Knochen rein. Längs der Straßen in den Wüstenebenen Patagoniens sieht man oft eine große Anzahl der Vögel, um die Leichen von Thieren zu verzehren, welche aus Hunger oder Durst gestorben waren." Dem Landvolk ist unser Raubvogel sehr verhaßt, weil er das zum Trocknen bestimmte Fleisch mit der größten Frechheit wegstiehlt, sich aber zur Abwechslung auch sehr gern junge Hühner raubt oder andere schwache oder stärkere Hausthiere belästigt. Nach Darwin soll der Caranchо auch eine große Menge Eier stehlen. Oft sieht man ihn auf dem Rücken der Pferde und Maulthiere stehen und hier die Schmarotzer zusammenlesen oder den Grind von den Wunden aufpicken, wobei das arme Thier mit gesenktem Ohr und gewölbtem Rücken ruhig dasteht, weil es sich des Vogels doch nicht entwehren kann. Daß sich der Caranchо auch ohne Umstände an menschlichen Leichnamen sättigt, wenn er Dies haben kann, unterliegt kaum einem Zweifel; man kann Dies aus dem Betragen der Vögel schließen, wenn man sich auf einer jener öden Ebenen zum Schlafe hinlegt. „Beim Erwachen", sagt Darwin, „bemerkt man auf jedem benachbarten Hügel einen oder mehrere dieser Vögel und sieht sich von ihnen geduldig mit üblem Auge bewacht." Jagdgesellschaften, welche mit Hunden und Pferden ausziehen, werden während des Tages immer von einigen Caranchos begleitet, und oft nehmen sie dem Schützen den erlegten Vogel vor dem Auge weg. Auch andern Räubern fliegt unser Vogel eifrig nach, in der Absicht, ihnen eine eben gefangene Beute abzunehmen. Er verfolgt die großen Störche, welche ein Stück Fleisch verschlungen haben und quält sie so lange, bis sie dasselbe wieder von sich und ihm zur Beute geben. Dagegen wird auch er wieder von allerlei Vögeln verfolgt,

welche ihn necken, ärgern und quälen. Selbst seine nächsten Verwandten zanken sich beständig mit ihm herum. Wenn der Carancho, erzählt Darwin, ruhig auf einem Baumaste oder auf der Erde sitzt, so fliegt der Chimango oft lange um ihn herum, auf und nieder stoßend, und versucht, so oft er seinem Verwandten nahe gekommen ist, diesem einen Schnabelhieb zu versetzen, welchen letzterer seinerseits nach Kräften abzuwehren versucht. Mehr als alle übrigen Raubvögel ist der Carancho von Läusen geplagt. Sie bevölkern sein Gefieder in solcher Menge, daß man kaum im Stande ist, einen getödteten Vogel abzuziehen.

Aeußerst sonderbar und lächerlich ist die Stellung, welche der Carancho annimmt, wenn er schreit. Er legt den Kopf ganz auf den Rücken und schnarrt „Traaa", sodann erhebt er ihn und ruft „Rooo" mit einer krächzenden, heiseren Stimme, ähnlich dem Geknarr, welches entsteht, wenn Holz an Holz heftig angeschlagen oder gerieben wird. Dieser Schrei, welcher dem Vogel den Namen „Traro" verschafft hat, ist auf weithin hörbar, aber höchst unangenehm.

Der Carancho ist vom frühen Morgen bis gegen Sonnenuntergang ununterbrochen thätig und viel in Bewegung. Gegen Abend vereinigt er sich mit andern seiner Art und seinen treuen Genossen, den Aasgeiern, auf gewissen Schlafplätzen, am liebsten auf einzeln stehenden, alten Bäumen in der Steppe, wo er die untersten Aeste in Besitz nimmt. Zu solchen Bäumen kommt er aus einer Entfernung von fünf bis sechs Meilen herbei. In Ermangelung derselben bäumt er auf niederen Büschen auf oder setzt sich endlich auf passende Felsen und bezüglich Termitenhügel nieder.

Die zusammengehörigen Paare leben während des ganzen Jahres im engsten Verbande. Man erkennt sie auch dann, wenn Gesellschaften von ihnen sich vereinigt haben, an ihrem treuen Zusammenhalten. Die Brutzeit ist verschieden, je nach den Gegenden, welche der Carancho bewohnt. In Paraguay horstet er im Herbst, in Mittelamerika während der Frühlingsmonate. Der Horst wurde ebensowohl auf sehr hohen, als auf niederen Bäumen gefunden. Er ist ein großer, flacher Bau aus Reißig, dessen Nestmulde mit feinen Wurzeln, Gras und Mos ausgelegt ist. Die zwei Eier sind auf gilblichem Grunde braun und blutroth gefleckt. Die Jungen kommen in einem weißen Dunenkleide zur Welt, werden von ihren Eltern mit größter Sorgfalt erzogen und so lange sie der Hilfe bedürftig sind, in jeder Hinsicht unterstützt, bald aber verstoßen oder wenigstens mit Gleichgiltigkeit behandelt.

Ueber das Gefangenleben des Carancho liegen noch wenige Beobachtungen vor. In unsern Thiergärten gehört der Vogel, wie bemerkt, zu den seltenen Erscheinungen. Unser Thiergarten hat, aller Bemühungen ungeachtet, erst vor wenig Tagen einen lebenden Carancho erhalten können; vordem hatte ich ihn nur in London gesehen. Man erachtet es in Amerika nicht der Mühe werth, einen so häufigen und leicht zu erlangenden Vogel nach Europa zu senden, und deshalb erhalten wir ihn äußerst selten. Audubon berichtet von einem Pärchen, welches Strobel in der Nähe von Charleston ausgenommen hatte. Das Männchen zeigte sich oft außerordentlich herrschsüchtig gegen seine Schwester und ließ selten eine Gelegenheit vorübergehen, sie durch wiederholte und heftige Schläge zu quälen, wobei dann laute Schreie ausgestoßen wurden. Zuweilen wurde die Mißhandlung so arg, daß sich das arme Weibchen minutenlang auf den Rücken legte und zu ihrer Vertheidigung die Fänge vorstreckte. Auch das Weibchen schrie laut und unangenehm, aber nur das letztere warf beim Schreien den Kopf zurück. Ihrem Pfleger gegenüber zeigten sich die Caranchos keineswegs freundlich gesinnt. Wenn man sie mit der Hand ergriff, wehrten sie sich mit Schnabel und Klauen so ernsthaft, daß man sie gehen lassen mußte. Sie fraßen ebensogut todte als lebende Thiere, Ratten, Mäuse, Hühner verschiedener Arten und zeigten sich ebenso geschickt, wie Falken und Adler, wenn es galt, eine Beute mit den Klauen wegzutragen. Beim Kröpfen hielten sie ihre Nahrung mit den Klauen fest und würgten die abgerissenen Stücke sammt Muskeln, Haaren und Federn ohne Weiteres hinab. Sie fraßen viel auf einmal, konnten aber auch bequem tagelang hungern. Wasser war ihnen Bedürfniß; sie tranken sehr frühzeitig. Im zweiten Frühjahr ging ihr Kleid in das der Alten über, die volle Schönheit erhielten sie aber erst später.

Der Gefangene des hamburger Thiergartens hat uns keine Gelegenheit zu bemerkenswerthen Beobachtungen gegeben. Wir müssen ihn in einem engen Käfig halten, in welchem er sein eigentliches Wesen nicht bekunden kann. Auch er zeigt gegen seinen Pfleger keine Zuneigung, sondern höchstens Gleichgiltigkeit, wie er sich überhaupt um die Außenwelt wenig zu kümmern scheint. Durch seine hoch aufgerichtete Stellung fällt er auf; im Uebrigen besitzt er durchaus nichts Anziehendes. Stundenlang sitzt er regungslos auf ein und derselben Stelle, ohne eins seiner Glieder zu rühren; höchstens die Haube bewegt er langsam auf und nieder. Im Käfig wählt er sich den höchsten Ast zum Sitzpunkte; er meidet aber auch den ebenen Boden durchaus nicht, sondern ergeht sich zuweilen gern, indem er längere Zeit auf- und abwandelt. Fleisch ist seine gewöhnliche und anscheinend auch seine liebste Speise; indeß verschmäht er auch Pflanzenstoffe keineswegs: so scheinen ihm namentlich Kartoffeln sehr wohl zu behagen. Einen Stimmlaut haben wir niemals vernommen.

Durch Audubon erfahren wir noch außerdem, daß die frischen Farben aller nackten Hautstellen des Caranchо nach dem Tode desselben außerordentlich schnell verbleichen und gänzlich unscheinbar werden, so daß der Vogel bereits eine Stunde nach seinem Tode nur theilweise noch die volle Pracht des Lebens zeigt.

In den tieferen Urwäldern wird der Caranchо durch einen Familienverwandten ersetzt, welcher im Innern Brasiliens Ganga genannt wird. Er vertritt die Sippe Ibicter, welche der Prinz Schreibussarde nennt. Der Vogel ist gestreckt gebaut, sein Schwanz lang, der Flügel in der Ruhe bis über die Mitte desselben hinausreichend; der Fuß ist mäßig lang, die Fußwurzel der Mittelzehe an Länge gleich. Der Schnabel ist gestreckt, schmal, vorn fast nach der Spitze hinabgewölbt, mit schwachem Haken und zahnlosem Kieferrande. Zügel, Wangen und Kehle sind nackt, nur der vordere Theil des Zügels hinter der Wachshaut ist mit dünn stehenden strahligen Borsten bekleidet.

Der Ganga (Ibicter americanus oder I. nudicollis) ist 22 Zoll lang und 42 bis 45 Zoll breit; die Fittiglänge beträgt 15½, die Schwanzlänge 9½ Zoll. Das Gefieder ist auf Kopf, Hals, Rücken, auf den Flügeln, dem Schwanz, der Brust, den Seiten und dem Oberbauche glänzend schwarz, metallisch grün schimmernd, auf dem Unterbauch und den Schenkeln aber reinweiß. Das Auge ist lebhaft hochroth; die Wachshaut, der Rand des Mundwinkels und die Wurzel des Unterkiefers sind schön himmelblau; der nackte Theil des Gesichts ist zinnoberroth. Der Schnabel ist hellgrünlichgelb, an der Spitze etwas lebhafter, als an der Wurzel, der Fuß ist orangenroth. Junge Vögel sind nicht so schön schwarz und glänzend, sondern matter und ihre Federn bräunlich gerandet. Ihr Auge ist nicht roth, sondern braun.

Unter seinen Verwandten ist der Ganga der mindest bekannte. Ausführlicher über ihn haben nur der Prinz von Wied und Schomburgk berichtet. „In Brasilien", sagt der Prinz, „scheint der Ganga nur in großen „Sertongs" oder einsamen, leeren Urwäldern und in öden, wenig beunruhigten Gegenden zu leben. Ich fand ihn nicht eher, als bis ich, vom Süden nach Norden reisend, den 15. Grad südl. Breite überschritt und mich hier in die zwischen den Flüssen Ilhéos und Pardo gelegenen großen Waldungen vertieft hatte. Hier wurden wir zuerst durch eine sehr laute, durchdringende, höchst sonderbar durch die Einsamkeit der Wildniß schallende Stimme überrascht. Später haben wir den Vogel häufig in den großen Wäldern beobachtet, zuweilen einzeln oder paarweise, in zahlreichen Flügen, welche sich vereinigt hatten, wie Dies gegen das Ende der Brutzeit hin zu geschehen pflegt. Der Ganga lebt nur in großen Wäldern, da er sich von Bienen, Wespen und anderen Kerbthieren nährt; die vielen in jenen Wäldern vorkommenden Nester der Wespen werden von ihm bekriegt. Oft fand man seinen Magen ganz mit ihnen angefüllt. Er fliegt laut schreiend von einem Aste zum andern und fußt öfters auf hohen, dürren Zweigen, wo er sich schön ausnimmt. Seine Stimme wird alsdann häufig gehört; sie hat ein paar laute, von der Höhe zur Tiefe herabsinkende Töne, auf welche andere

folgen, die der Stimme eines eierlegenden Huhnes gleichen. Am Rio Pardo fand ich an den hohen, bewaldeten Urgebirgswänden eines tiefen Thales eine zahlreiche Gesellschaft dieser Vögel, welche hoch an den Thalwänden dahin von Baum zu Baum flogen und unter lautem Geschrei ihre Schwenkungen in der Luft machten. Sonini sagt, daß sie die Pfefferfresser begleiten sollen; Dies aber ist bestimmt eine von den Eingebornen erfundene Fabel: ich wenigstens habe den Tucan nie mit dem Ganga zusammen gesehen."

Schomburgk fügt Vorstehendem hinzu, daß der Ganga in Guiana zu den gewöhnlichsten Raubvögeln gehört und nur gesellig lebt. Die von dem Prinzen bezweifelte Beobachtung von Sonini und Mauduyt, daß der Ganga Früchte und Beeren frißt, wird durch Schomburgk bestätigt. „Der erste dieser lärmenden Vögel", sagt er, „den ich am Garupa verwundet vom Baume herabschoß, begann sich stark zu erbrechen, wodurch eine große Menge rother Früchte zum Vorschein kamen, die ich bei näherer Untersuchung für die einer Malpighia erkannte. Dies kam mir um so eigenthümlicher vor, als ich es bisher noch von keinem Raubvogel kennen gelernt. Daher öffnete ich jetzt auch jeden und fand jedesmal die Ueberbleibsel von Früchten und Beeren vor. Daß der Ganga auch Lurche verzehrt, ist gar nicht zu bezweifeln; Früchte und Beeren bilden aber jedenfalls seine Hauptnahrung."

Ueber das Brutgeschäft dieses merkwürdigen Vogels sind mir keine Beobachtungen bekannt und ebensowenig weiß ich Etwas über das Gefangenleben desselben zu berichten. Seine Naturgeschichte bedarf noch genauerer Forschung.

* * *

Der letzte Falk, welchen ich hier aufzuführen habe, ist der bekannte Kranichgeier (Gypogeranus serpentarius). Er ist einer der merkwürdigsten Raubvögel und einer eingehenderen Beschreibung wohl würdig. Ueber seine Stellung im System ist man noch keineswegs einig: er will sich nirgends einreihen lassen und wird deshalb als Vertreter einer besondern Familie betrachtet.

Der Kranichgeier ist sehr schlank gebaut. Der Flügel ist lang, aber gerade abgeschnitten, weil die ersten fünf Schwingen fast von gleicher Länge sind; das Handgelenk bewehren stumpfe Sporen oder Knochenvorsprünge. Der Schwanz ist auffallend lang, aber sehr stark abgestuft; die beiden mittleren Steuerfedern, welche schmäler als die übrigen sind, überragen weit die andern. Besonders auffallend sind die Füße gebaut: ihnen vorzüglich dankt der Kranichgeier seine vereinzelte Stellung. Die Läufe sind unverhältnißmäßig lang, die Zehen aber kurz, die Klauen wenig gekrümmt, mittellang und stumpf, jedoch stark. Der Hals ist schlank, der Kopf klein, breit, auf dem Scheitel etwas flach gedrückt. Der Schnabel ist kürzer, als der Kopf, dick, stark, fast von der Wurzel an gebogen, seitlich gewölbt, an der Spitze aber zusammengedrückt; der Haken ist mittellang, aber sehr spitzig; die Schneiden sind scharf und gerade, ohne irgendwelche Einbuchtung oder einen Zahn; die Wachshaut reicht fast bis zur Mitte des Oberschnabels hervor und erstreckt sich seitlich bis unter das Auge. Das Gefieder ist reich und großfedrig, am Hinterhaupte zu einem Schopfe verlängert, welcher aus sechs Paaren neben und hinter einander gestellter Federn besteht und aufgerichtet werden kann, im übrigen dagegen glatt anliegend. Der Zügel und die Augengegend sind unbefiedert. Die Färbung ist einfach, aber ansprechend. Ein helles Graublau ist vorherrschend; der Scheitel, der Federbusch, der Nacken, die Schwingen und die Steuerfedern mit Ausnahme der beiden längsten sind schwarz, an der Spitze weiß gesäumt; der Bauch ist schwarz und lichtgrau, der Schenkel schwarz und mattbraun gebändert. Die mittleren Steuerfedern sind graublau, weiß zugespitzt, vor der Spitze schwarz gefleckt, die unteren Schwanzdeckfedern sind lichtrostbraun. Das Auge ist graulichbraun, der Schnabel dunkelhornfarben, an der Spitze schwarz, die Wachshaut dunkelgelb, der Lauf orangengelb. Das Weibchen unterscheidet sich durch kürzeren Schopf und kürzere Schwanzfedern vom Männchen; sein Gefieder ist lichter, die Schenkelfedern sind braun und weiß gebändert, der Bauch ist weiß. Die Jungen ähneln dem

Weibchen. Die Länge des Männchens beträgt 41 bis 43 Zoll, die Fittiglänge 24 Zoll, der Lauf ist fast fußlang. Das Weibchen ist etwas größer als das Männchen.

Der Kranichgeier ist über einen großen Theil Afrikas verbreitet. Man hat ihn vom Kap bis zum 15. Grad nördlicher Breite und von der Küste des rothen Meeres bis zum Senegal gefunden. Außerdem soll er auf den Philippinen vorkommen; doch wäre es möglich, daß er dort eingeführt worden, also ursprünglich nicht heimisch gewesen. Der im Norden Afrikas lebende Vogel ist immer kleiner

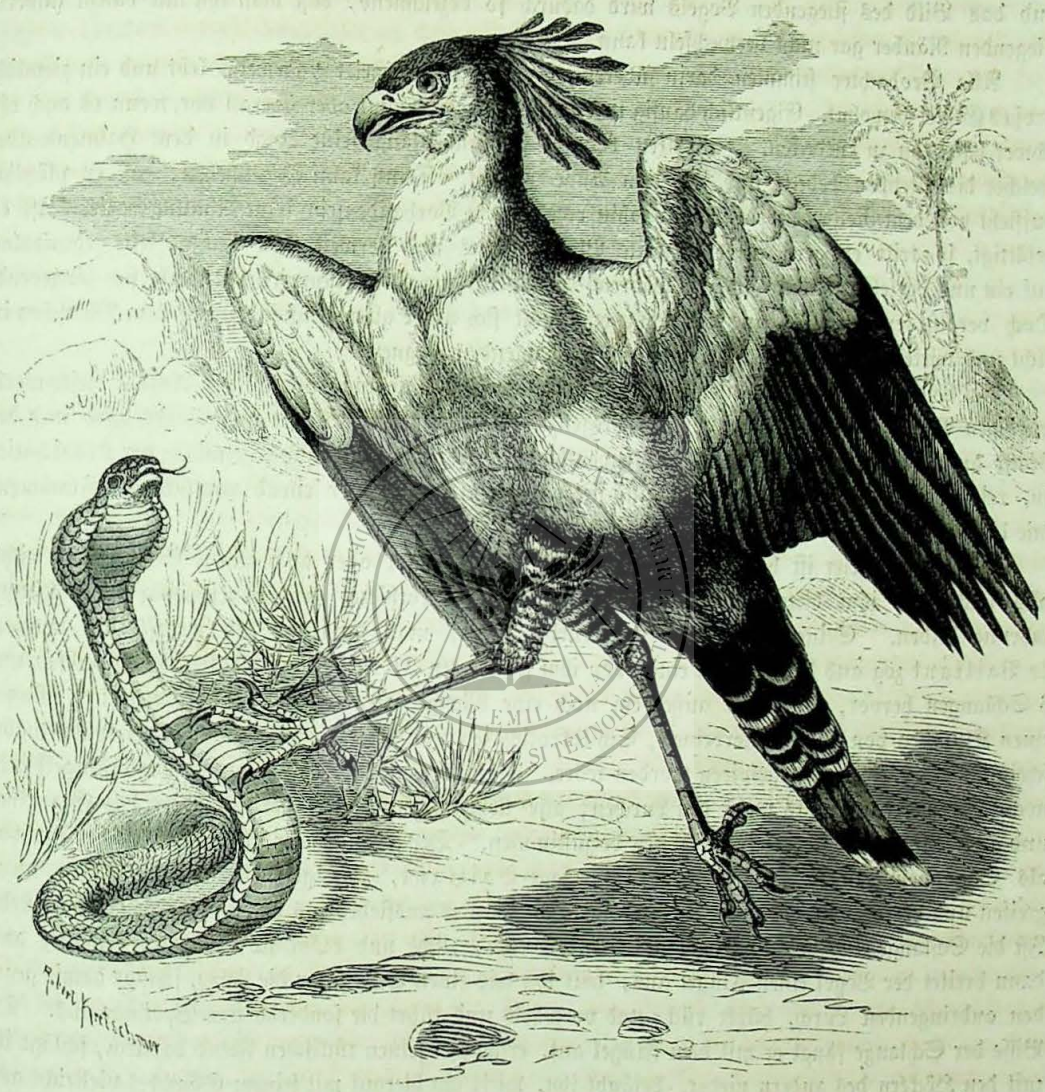

Der Kranichgeier (Gypogeranus serpentarius).

als der im Süden hausende; möglicher Weise hat man es also mit zwei verschiedenen Arten zu thun. — Der eigenthümliche Bau dieses Vogels läßt im Voraus vermuthen, daß er nur in jenen weiten, steppenartigen Ebenen lebt, welche sich über den größten Theil des innern Afrikas ausdehnen. Ein wie der Kranichgeier gebildeter Raubvogel ist auf den Boden gewiesen und mehr oder weniger fremd in der Höhe. Er meidet ebensowohl die Waldungen, wie die Gebirge und jagt demgemäß hauptsächlich solchen Thieren nach, welche auf dem Boden leben. Die hohen Läufe sind das Bezeichnende an ihm, und sie weiß er in der That vortrefflich zu gebrauchen. Kein anderer Raubvogel geht mit größerer

Leichtigkeit, als der Kranichgeier. Hoch aufgerichtet schreitet er, anscheinend mit Würde, auf dem Boden dahin, meilenweit, ohne zu ermüden. Bei der Jagd oder auf der Flucht läuft er mit vorgebogenem Leibe ebenso schnell fast, wie ein Trappe oder ein anderer Laufvogel und nur ungern entschließt er sich, seine Schwingen zu gebrauchen. Um sich zu erheben, muß er erst einen Anlauf nehmen; auch scheint ihm das Fliegen zu Anfang schwer zu werden. Hat er sich jedoch einmal in eine gewisse Höhe gearbeitet, so schwebt er leicht und schön dahin, gewöhnlich auf weite Strecken, ohne irgend einen Flügelschlag. Dabei streckt er die Ständer wie ein Storch nach hinten und den Hals oft gerade vor, und das Bild des fliegenden Vogels wird dadurch so bezeichnend, daß man ihn mit einem andern fliegenden Räuber gar nicht verwechseln kann.

Alle Beobachter stimmen darin überein, daß der Kranichgeier paarweise lebt und ein ziemlich großes Gebiet bewohnt. Eigentlich häufig ist er nirgends; er kommt aber überall vor, wenn es auch oft schwer hält, ihn zu entdecken. Zuweilen betreibt er stundenlang seine Jagd in dem Halmenwalde, welcher die Steppen bedeckt und ihn dem Auge entzieht. Dann kann es geschehen, daß er plötzlich aufsteht vor dem Reiter, welcher bis dahin von seinem Vorhandensein keine Ahnung hatte. Ist er gesättigt, so tritt er gern auf eine weite Blöße hinaus und verweilt hier lange Zeit, regungslos auf ein und derselben Stelle sitzend, während der Verdauung einer träumerischen Ruhe sich hingebend. Doch vergißt er niemals seine Vorsicht; er nimmt sich unter allen Umständen vor dem Menschen in Acht und wittert in jedem Wanderer einen zu fürchtenden Gegner.

Bei besonderen Gelegenheiten vereinigt sich ausnahmsweise auch eine größere Anzahl dieser merkwürdigen Vögel. Wenn z. B. vor der Regenzeit das Gras der Steppe angezündet wird und der Brand auf Meilen sich ausdehnt, alle Steppenthiere auftreibend, findet sich regelmäßig der Kranichgeier ein, reicher Beute gewiß, und läuft und fliegt stundenlang vor der eilend vorrückenden Flammenlinie dahin.

Der Kranichgeier ist hauptsächlich Lurchfresser, verschmäht aber auch andere Wirbelthiere nicht, falls solche sich ihm bieten, und noch viel weniger Kerbthiere, welche zeitweilig seine Hauptnahrung bilden. Seine Freßlust ist merkwürdig groß; man kann ihn fast unersättlich nennen. Le Vaillant zog aus dem Kropfe eines von ihm getödteten 21 kleine Schildkröten, 11 Eidechsen und 3 Schlangen hervor, fand aber außerdem noch eine Menge Heuschrecken und in dem weiten Magen einen Klumpen von Wirbelthierbeinen, Schildkrotschalen und Kerbthierflügeln, welcher später wahrscheinlich als Gewölle ausgespieen worden wäre. Heuglin glaubt, daß er unter den Säugethieren noch schlimmer hause, als unter den Lurchen; alle übrigen Beobachter aber behaupten das Gegentheil und auch Heuglin scheint später ihnen beizustimmen. Der Kranichgeier ist von Alters her berühmt als Schlangenvertilger. „Er wagt es", sagt Vaillant, „die gefährlichsten Schlangen anzugreifen und verfolgt sie, wenn sie fliehen, so rasch, daß es aussieht, als ob er über der Erde schwebe. Ist die Schlange eingeholt und setzt sie sich zur Wehre, zischt und bläht sie den Hals gewaltig auf; dann breitet der Vogel einen Flügel aus, hält ihn wie einen Schild vor die Füße, schlägt damit gegen den andringenden Lurch, hüpft rück- und vorwärts und führt die sonderbarsten Sprünge aus. Die Bisse der Schlange fängt er mit dem Flügel auf, erschöpft seinen tückischen Feind dadurch, schlägt ihn mit den Höckern des andern nieder, betäubt ihn, wirft ihn hierauf mit seinem Schnabel vielleicht auch noch in die Luft, zerbeißt ihm den Schädel und verschluckt ihn schließlich entweder ganz oder stückweise, nachdem er ihn zerrissen hat." Drayson sagt, daß man den Kranichgeier auch fliegend jagen sieht. „Einer dieser Vögel schwebt in einer Höhe von etwa 200 Fuß über dem Boden, hält plötzlich an, senkt sich hernieder und läuft auf die erspähte Beute zu. Er erscheint dann sehr beschäftigt, breitet seine Schwingen, haut angreifend mit dem Schnabel vor und benutzt abwehrend seine Flügel, erhebt sich zuweilen mit hohen Sprüngen in die Luft, wahrscheinlich dann, wenn sein Gegner, dessen Tücke ihm wohlbekannt ist, einen heftigen Angriff machte. Er läßt sich hierauf etwa zwanzig Fuß von demselben entfernt zum Boden hernieder und rückt von neuem zum Angriffe vor, bis dieser ihm endlich vollständig gelang." Heuglin sah, daß ein Kranichgeier Wüstenschildkröten

mit einem Schlage des kräftigen Fanges zerschmetterte; daraus scheint hervorzugehen, daß der Räuber unter Umständen auch diese Waffe den Schlangen gegenüber gebraucht. Aeltere Beobachter wollen gesehen haben, daß unser Vogel große Schlangen in die Luft hebt und sie aus bedeutender Höhe zu Boden fallen läßt, um sie zu zerschmettern; die neueren Reisenden wissen hiervon zwar Nichts zu berichten, doch ist die Angabe keineswegs unwahrscheinlich, weil auch andere Raubvögel in derselben Weise verfahren.

Ob der Kranichgeier einem wirksamen Bisse größerer Giftschlangen unterliegt oder im gewissen Sinne giftfest ist, kann zur Zeit mit Sicherheit noch nicht angegeben werden; so viel aber ist zweifellos, daß er getödtete Giftschlangen sammt ihren Zähnen ohne Bedenken verschlingt, sich also rücksichtslos der Gefahr aussetzt, durch die Zähne innerlich verwundet und bezüglich vergiftet zu werden.

Ueber die Fortpflanzung des Kranichgeiers liegen mehrfache, durchaus übereinstimmende Angaben vor. Am ausführlichsten berichten Vaillant und Verreaux. Im Juni oder Juli beginnen eifersüchtige Kämpfe zwischen den Männchen um den Besitz einer Gattin, welche sodann mit dem glücklichen Sieger gemeinschaftlich den Bau des Horstes in Angriff nimmt. Letzterer steht fast immer auf der Spitze eines hohen und dichten Busches, meist einer Mimose, sonst auch auf einzeln stehenden Bäumen. Zusammengelegte Reiser, welche mit Lehm gedichtet sind, bilden die Grundlage; die flache Mulde ist mit Pflanzenwolle, Federn und andern weichen Stoffen ausgefüttert. Der Horst wird jahrelang von demselben Paare benutzt; man erkennt sein Alter leicht an den verschiedenen Schichten, deren jedes Jahr eine neue bringt. Nicht selten ereignet es sich, daß die Zweige der äußeren Bedeckung neue Schösse treiben, welche alsdann den ganzen Bau vollständig umgeben und verdecken. Jeden Abend begibt sich das Paar zum Neste, um hier zu übernachten. Erst im August legt das Weibchen seine Eier, zwei, ausnahmsweise drei an der Zahl. Diese haben beinah die Größe eines Gänseeies, sind aber rundlicher, entweder reinweiß von Farbe oder spärlich mit röthlichen Tüpfeln gezeichnet. Nach sechswöchentlicher Bebrütung entschlüpfen ihnen die Jungen in einem schneeweißen Dunenkleide. Sie sind im hohen Grade hilflos und bleiben lange Zeit schwach auf den Beinen, verlassen aus diesem Grunde das Nest auch selten vor Ablauf des sechsten Monats. Entnimmt man sie dem Horste, so erfährt man, daß sie erst nach fünf bis sechs Monaten einigermaßen laufen können, sich aber immer noch oft auf die Fersen niederlassen müssen.

Sorgsam gepflegt, werden sie bald ungemein zahm und sind dann außerordentlich liebenswürdig. Man kann sie im Hofe unter dem zahmen Geflügel halten. Sie gewöhnen sich an dieses und leben in Eintracht mit den Hühnern, vorausgesetzt, daß der Hunger sie nicht zu Uebergriffen verleitet. Im Nothfall freilich ergreifen sie gelegentlich ein junges Küchlein, um es zu verzehren. Es wird behauptet, daß sie sich unter den Hühnern in ähnlicher Weise nützlich zu machen verständen, wie gezähmte Kraniche: sie lieben den Frieden und dulden die beliebten Zweikämpfe der Hähne durchaus nicht, laufen vielmehr, wenn sie zwei im ernsten Streit begriffen sehen, augenblicklich herbei und jagen die Kämpen mit Schnabelhieben aus einander. Zudem sollen sie die Ratten vertreiben und die einschleichenden Schlangen vertilgen. Aus diesem Grunde hält man sie am Vorgebirge der guten Hoffnung gern als Hofvögel. Nach Europa kommen solche Gefangene seltener als den Vorstehern der Thiergärten lieb ist. Ich habe bis jetzt nur einen einzigen Kranichgeier lebend gesehen und zwar im Thiergarten zu Amsterdam. Hier ist er schon seit Jahren der Gegenstand der Bewunderung aller Besucher. Er macht wenig Ansprüche, nimmt vielmehr mit der gewöhnlichen Nahrung anderer Raubvögel vorlieb.

Man hat den Versuch gemacht, den überaus nützlichen Vogel, dessen Tödtung am Vorgebirge der guten Hoffnung bei harter Strafe verboten ist, auf Martinique einzubürgern, um die überaus gefährlichen Lanzenschlangen, die Geisel jener Insel, zu vertilgen; der Versuch scheint aber mißlungen zu sein; wenigstens hat man nie wieder etwas von den dort ausgesetzten Vögeln vernommen.

Die Jagd des Kranichgeiers hat ihre Schwierigkeiten. Der Vogel ist schwer zu entdecken und noch schwerer zu beschleichen. Heuglin sagt, daß man ihn mit Pferden hetzen und dann lebend ein-

fangen könne; ich habe von solcher Jagd nie Etwas vernommen und würde sie bezweifeln, wenn der genannte Forscher nicht ausdrücklich hinzugefügt hätte, daß er selbst auf diese Weise in Zeit von zwei Tagen sechs Stück erbeutete. Alle Kranichgeier, welche ich im Freien beobachten konnte, waren ungemein scheu und erhoben sich rechtzeitig in die Luft, vereitelten also von vornherein jede Verfolgung zu Pferde.

Der Kranichgeier führt von altersher den auffallenden Namen Sekretär, dessen Bedeutung man erst begreift, wenn man erfährt, daß er seines Federbusches halber mit einem Schreiber verglichen wird, welcher die Feder hinter das Ohr gesteckt hat. Die arabischen Namen, welche der Vogel trägt, sind dichterischer, aber noch unverständlicher. Im Westen des Sudahn wird er das „Roß des Teufels" genannt, im Nordosten heißt er „Schicksalsvogel." Jeder Eingeborene weiß Etwas von ihm zu erzählen; die Berichte gehören jedoch größtentheils der Fabel an und haben für die Naturgeschichte des Kranichgeiers nicht den geringsten Werth. Ich habe niemals erfahren können, was er eigentlich mit dem, in der Anschauung aller Mahammedaner so bedeutsamen Geschick zu thun hat; nicht einmal das sonst so lebendige Märchen konnte mir hierüber Aufschluß geben.

* * *

Die zweite Hauptabtheilung der Raubvögel wird durch die Geier gebildet. Ich habe oben bereits angedeutet, warum ich sie, welche unzweifelhaft als die unedelsten ihrer Ordnung angesehen werden müssen, auf die Falkenvögel folgen lasse und so den Eulen gewissermaßen bevorzuge: die gleichmäßigere Ausbildung ihrer Sinne ist es, welche mich leitete.

Die Geier (Vulturidae) sind die größten aller Raubvögel: die kleinsten unter ihnen kommen noch immer einem mittelgroßen Adler gleich. Sie sind kräftig gebaut, besitzen einen starken Schnabel, aber schwache Fänge; ihre Flügel sind groß; der Schwanz ist mittellang. Das Gefieder besteht aus großen und langen Federn, läßt aber gewöhnlich einzelne Theile des Kopfes frei und bekleidet niemals die Fänge bis zu den Zehen herab. Der Leib ist kräftig, fast schwerfällig, sehr breit auf der Brust und verhältnißmäßig kurz; der Hals ist mittel- oder (für Raubvögel) sehr lang, der Kopf groß oder klein, der Schnabel länger oder mindestens eben so lang, als der Kopf, gerade, nur vor der Spitze des Oberschnabels hakig herabgebogen, höher als breit, mit scharfen Schneiden und einer großen Wachshaut, welche ein Dritttheil und bei schwächeren Arten sogar die Hälfte der Länge einnimmt. Ein eigentlicher Zahn fehlt immer, er wird, wie bei den Adlern, durch eine hervorspringende Ausbuchtung der Schneide des Oberkiefers ersetzt. Bei einigen Arten kommen auch Hautwucherungen auf dem Schnabel vor, kammartige Erhöhungen namentlich. Die Flügel sind außerordentlich groß, dabei aber breit und meist sehr abgerundet, weil die vierte Schwinge gewöhnlich die längste ist. Der Schwanz ist mittellang, zugerundet und aus vierzehn steifen Federn gebildet. Ausnahmsweise kommt übrigens vor, daß im Flügel die zweite Schwinge die längste ist und daß der stark abgestufte Schwanz nur aus zwölf Federn besteht. Die Füße sind kräftig, die Zehen jedoch schwach, die Nägel kurz, wenig gebogen und immer stumpf, so daß die Fänge als Angriffswerkzeug nicht gebraucht werden können. Hinsichtlich des inneren Leibesbaues stimmen die Geier in allen wesentlichen Merkmalen mit den Falken überein; doch haben einige, der Länge ihres Halses entsprechend, mehr Halswirbel als jene. Die Schwanzwirbel sind breiter, das Brustbein ist verhältnißmäßig niedriger, die Armknochen sind länger, als bei den Falken; der Schlund erweitert sich zu einem Kropfe von beträchtlicher Größe, welcher gefüllt wie ein Sack aus dem Halse hervortritt; der Vormagen ist groß.

Wir nennen die Geier unedle Raubvögel, weil ihre Begabungen in der That nur als einseitige zu betrachten sind; falsch aber würde es sein, wollten wir unedel mit unvollkommen für gleichbedeutend halten. In gewisser Hinsicht müssen die Geier vielmehr als sehr hochstehende Vögel angesehen werden. Ihre Begabungen sind theilweise ausgezeichnet. Sie halten sich lässig, auf dem Boden sitzend sehr niedrig, tragen die Flügel abstehend vom Leibe und ordnen das Gefieder nur selten mit einiger Sorg-

falt; sie gehen zwar nicht anmuthig, aber ziemlich leicht, jedenfalls besser, als die große Mehrzahl der Falkenvögel, meist schrittweise, nicht hüpfend wie diese; sie fliegen langsam, aber mit einer ungemein großen Ausdauer: auch sie wissen das Luftmeer in sehr vollkommener Weise zu beherrschen; nur fehlt ihnen die Gewandtheit und die jähe Schnelligkeit der Falkenvögel. Ihre Sinne wetteifern an Schärfe mit denen anderer gefiederten Räuber; ihr Gesicht namentlich steht gewiß nicht hinter dem der Adler oder Edelfalken zurück: es reicht in Fernen, von denen wir uns kaum eine Vorstellung machen, welche wir nur erreichen können, indem wir unser Auge bewaffnen. Ihr Gehör, der nächstdem am höchsten entwickelte Sinn, ist sehr gut, ihr Geruch sicherlich schärfer, als bei andern Raubvögeln, obwohl durchgehends nicht so vortrefflich, wie man gefabelt hat, ihr Geschmack, ungeachtet der schmuzigen Nahrungsstoffe, welche sie zu sich nehmen, keineswegs verkümmert und ihr Gefühl, sei es, indem wir es als Empfindungs- oder indem wir es als Tastvermögen ansehen, nicht wegzuleugnen. Dagegen sind ihre Geistesfähigkeiten nur gering. Sie stehen weit zurück hinter den Adlern und Edelfalken, jedoch noch immer hoch über den Eulen, welche wir als die geistlosesten Raubvögel anzusehen haben. Alle hohen Geistesgaben, welche wir bei den Adlern und namentlich bei den Edelfalken bemerken, scheinen bei ihnen nur angedeutet zu sein. Sie sind dümmer, als die gedachten Verwandten, scheu, aber selten eigentlich vorsichtig, jähzornig und heftig, aber nicht unternehmend und noch viel weniger kühn, gesellig, jedoch auch keineswegs friedfertig; sie sind bissig und böswillig, dabei aber feig; ihr Geist erhebt sich nicht einmal zur List. Sie lernen nach und nach gefährliche Menschen oder Thiere von ungefährlichen unterscheiden, gewinnen aber nur selten wirkliche Anhänglichkeit an ein anderes Geschöpf. Immer zeigen sie sich plump und roh in ihrem Auftreten. Eine merkwürdige Beharrlichkeit in Dem, was sie einmal begonnen, ist ihnen eigen. Wir nennen sie träge, weil wir sie stundenlang in größter Ruhe regungslos an ein und demselben Orte verharren sehen; wir könnten aber von ihnen, welche den größten Theil des Tages fliegend verbringen, auch das Gegentheil behaupten. Ihr Wesen ist ein Gemisch von den verschiedenartigsten und scheinbar sich widersprechenden Eigenschaften. Man ist versucht, sie als ruhige und stille Vögel anzusehen, während die genauere Beobachtung doch ergibt, daß sie zu den leidenschaftlichsten aller Raubvögel gezählt werden müssen.

Erst wenn man die Art und Weise des Nahrungserwerbs der Geier kennt, lernt man sie verstehen. Der Name Raubvogel verliert bei ihnen fast seine Bedeutung. Nur wenige von ihnen, und auch diese wahrscheinlich blos ausnahmsweise, greifen lebende Thiere an, in der Absicht, sie zu tödten, und wenn sie es thun, geschieht es in einer durchaus eigenthümlichen Weise. Für gewöhnlich sammeln sie einfach Das auf, was ein günstiger Zufall ihnen überlieferte. Sie bestatten die Leichen, welche sie finden, oder räumen den Unrath weg, welchen sie erspähen. Zu dieser Arbeit brauchen sie ihre Geisteskräfte in keiner Weise anzustrengen; ihr Auge dient ihnen hierbei mehr als ihr Verstand. Weil aber der Zufall nicht immer sich ihnen günstig zeigt und sie demzufolge oft tagelang Mangel leiden müssen, geberden sie sich beim Anblick einer Beute, als müßten sie sich unter allen Umständen für gehabte Entbehrungen entschädigen und für kommende versorgen.

Vögel, welche auf diese Weise sich ernähren, können nur in warmen oder höchstens in gemäßigten Gürteln der Erde hausen; denn die kalten Kreise des Erdballs erfordern von allen ihren Bewohnern fleißige Arbeit. Der reiche Süden zeigt sich freigebiger; er liefert auch den Geiern soviel, daß sie sich ohne Sorgen durchs Leben schlagen können.

Mit Ausnahme Neuhollands beherbergen alle Erdtheile Mitglieder unserer Zunft. Die alte Welt ist reicher an Geiern, als die neue, und die hier lebenden Arten sind außerdem noch hinsichtlich ihres Vorkommens weit mehr beschränkt, als jene der östlichen Erdhälfte. Einige finden sich in annähernd gleich großer Menge in Europa, Asien und Afrika oder werden hier mindestens durch sehr nahe stehende Verwandte vertreten. Innerhalb ihres Verbreitungskreises sind die Geier nicht gebunden. Man begegnet ihnen in den heißen, durchglühten Ebenen, wie über den höchsten Zinnen der höchsten Gebirge der Erde. Sie sind es, welche, soviel bis jetzt bekannt, höher als alle andern Vögel in dem Luftmeere emporsteigen; sie sind befähigt, die großartigsten Veränderungen des Luftdruckes ohne

Beschwerde zu ertragen. Wenige Arten nur scheinen an gewissen Gegenden zu hängen; sie bevorzugen dieselben wenigstens. So nehmen einzelne im Gebirge ihren Stand und verlassen dasselbe nur ausnahmsweise, während andere wiederum ebene Gegenden in größerer Menge bewohnen, als die Hochgebirge. Von einem eigentlichen Standorte der Geier ist übrigens kaum zu reden. Ihre ungeheuren Flugwerkzeuge setzen sie in den Stand, und die Eigenthümlichkeit ihres Nahrungserwerbs nöthigt sie, größere Strecken zu durchstreifen, als irgend ein anderer Raubvogel sie durchfliegt. Blos während der Fortpflanzungszeit bindet sie die Sorge um ihre Brut an ein und dasselbe Gebiet; während des übrigen Jahres führen sie mehr oder weniger ein Wanderleben. Mit vollster Wahrheit kann man von ihnen sagen, daß sie überall und nirgends zu finden sind. Sie erscheinen plötzlich massenhaft in Gegenden, wo man tage- und wochenlang nicht einen einzigen von ihnen wahrnahm, und verschwinden ebenso spurlos wieder, als sie gekommen. Am treuesten scheinen noch die eigentlichen Gebirgsvögel der Zunft an ihrem Stande festzuhalten; sie hat man auch nach der Brutzeit immer an ein und derselben Stelle beobachtet. Die Nähe der menschlichen Wohnsitze meiden nur einzelne Geier; andere finden gerade hier mit größerer Leichtigkeit das tägliche Brod, als in Gegenden, in denen der Mensch, so zu sagen, noch nicht zur eigentlichen Herrschaft gelangt ist. Für alle Städte Südasiens und Afrikas sind gerade die Geier bezeichnende Erscheinungen; für Südamerika gilt Dasselbe, nur hinsichtlich der Arten in beschränkterer Weise.

Es wird die Lebensweise unserer Vögel anschaulich machen, wenn ich einzelne von ihnen handelnd auftreten lasse. Ich darf Dies um so eher thun, als ich die Geier nicht blos in der Gefangenschaft, sondern auch in ihrem Freileben beobachtet habe und oft genug Zeuge ihres Auftretens gewesen bin. Allerdings muß ich zu der nun folgenden Schilderung bereits gebrauchte Worte wiederholen; ich kenne aber keine älteren Beobachtungen, welche erschöpfend genug wären und bin durch spätere Prüfung von der buchstäblichen Richtigkeit meiner zuerst veröffentlichten Mittheilungen überzeugt worden.

Am Saume der Wüste liegt ein verendetes Kamel. Die ungeheuren Beschwerden der Wüstenreise, ein erlittener Samum haben es erschöpft; es erreichte, obgleich der Treiber dem ermatteten Thiere schon am vorigen Tage seine Last abnahm und es ledig neben den befrachteten Arbeitsgenossen einhergehen ließ, den Nil nicht mehr, sondern brach vollständig entkräftet auf Nimmerwiederaufstehen zusammen. Sein Herr ließ es, nachdem er mit nicht verhehltem Kummer über den durch seinen Tod erlittenen Verlust von ihm geschieden ist, unberührt liegen, weil sein Glaube ihm verbietet, das Geringste von einem gestorbenen oder nicht unter den üblichen Gebräuchen getödteten Thiere zu verwenden.

Am nächsten Morgen liegt der Leichnam noch unversehrt auf seinem fahlen Sterbebette: die nächtlich umherstreifenden Hiänen sind zufällig nicht in diese Gegend gekommen. Die Verwesung beginnt ihr Werk. Da erscheint noch am frühen Morgen ein Rabe über dem nächsten Bergesgipfel. Sein scharfes Auge erspäht schon von weitem das Aas; er schreit und nähert sich mit rascheren Flügelschlägen, kreist einigemal um das gefallene Thier, senkt sich dann herab und betritt, die spitzen Schwingen zusammenlegend, in nicht allzu großer Entfernung von demselben den Boden, nähert sich ihm nunmehr rasch und umgeht es mehreremal mit bedächtigem Spähen. Andere Raben folgen seinem Beispiele, und bald ist eine ansehnliche Gesellschaft dieser allgegenwärtigen Vögel versammelt. Nunmehr finden sich auch andere Fleischfresser ein. Der überall gegenwärtige Schmarotzermilan und der kaum minder häufige Schmuzgeier zieht seine Kreise über demselben, ein Raubadler nähert sich, mehrere Kropfstörche drehen in schwindelnder Höhe ihre Schraubenlinien über dem auch ihnen winkenden Gericht.

Aber noch fehlen die Vorleger der Speise. Die zuerst angekommene Gesellschaft nagt allerdings hier und da an dem gefallenen Thiere herum; allein die dicke Lederhaut desselben ist ihnen viel zu fest, als daß sie sich größere Bissen abreißen könnten. Nur das eine nach oben gekehrte Auge ist von einem Schmuzgeier aus seiner Höhle gezogen worden. Doch die Zeit, in welcher auch die großen Glieder der Familie auf Nahrung ausfliegen, kommt allmählich heran. Es ist zehn Uhr geworden; sie

haben nun ausgeschlafen und ausgeträumt, und einer nach dem andern hat seinen Schlafplatz verlassen. Zuerst waren sie niedrig längs dem Gebirge hingestrichen; da sie aber nichts Genießbares ersehen konnten, stiegen sie in der Luft empor und erhoben sich zu einer unabsehbaren Höhe. In dieser ziehen sie ihre Kreise weiter; einer folgt dem andern wenigstens mit den Blicken. Er steigt oder fällt mit ihm; er wendet sich wie der Vorgänger nach dieser oder jener Seite. Von seinem Standpunkte aus kann er ein ungeheures Gebiet, so zu sagen, mit einem Blicke überschauen, und das Auge ist so wundervoll scharf, daß ihm kaum Etwas entgeht. Der Geier, welcher das Gewimmel in der Tiefe erblickt, gewinnt damit sofort ein klares Bild: er erkennt, daß er das Gesuchte gefunden. Nunmehr läßt er sich zunächst in einigen Schraubenwindungen um mehrere hunderte Fuß tiefer herab, untersucht die Sache näher, zieht, sobald er sich überzeugt, plötzlich die gewaltigen Flügel ein und überläßt seinen Körper den Wirkungen der Schwere. Sausend stürzt er mehrere hunderte, ja tausende von Fußen hernieder, und er würde zerschmettert werden, wenn er nicht rechtzeitig noch die Schwingen halb wieder ausbreitete, um den Fall aufhalten und die Richtung regeln zu können. Bereits in ziemlicher Entfernung von dem Boden strecken die schwerleibigen Arten jetzt die Ständer lang aus und senken sich nunmehr, noch immer außerordentlich rasch, schief nach unten hernieder, während die langhälsigen, leichter gebauten anscheinend mit der Gewandtheit und Zierlichkeit eines Falken herniederkommen und durch verschiedene Schwenkungen, welche sie wechselseitig heben und senken, die Wucht des Falles zu mildern wissen. Von der Trägheit und Unbehilflichkeit, welche die Geier sonst an den Tag zu legen scheinen, ist jetzt nicht das Geringste mehr zu bemerken; sie überraschen im Gegentheile durch eine Gewandtheit, welche man ihnen niemals zugetraut hätte.

Dem ersten Ankömmling folgen alle übrigen großen Geier, welche sich innerhalb gewisser Grenzen befinden, rücksichtslos nach. Das Herabstürzen des ersteren ist für sie das Zeichen zur sicheren Mahlzeit. Sie eilen jetzt von allen Seiten herbei und lassen sich auf eigene Untersuchung gar nicht mehr ein. Man hört alle Minuten lang das sausende Geräusch, welches sie beim Herabstürzen verursachen; man sieht von allen Richtungen her rasch sich vergrößernde Körper herniederfallen, obgleich man wenige Minuten vorher die neun Fuß klafternden Vögel auch nicht einmal als Pünktchen wahrgenommen hatte. Jetzt stört die Thiere Nichts mehr. Sobald einer von ihnen an der Tafel sitzt, scheuen sie keine Gefahr; nicht einmal ein sichtbarer Jäger vertreibt sie. Sogleich nach Ankunft am Boden eilen sie mit wagrecht vorgestrecktem Halse, erhobenem Schwanz und halb ausgebreiteten, schleppenden Flügeln auf das Aas zu, und nunmehr bethätigen sie ihren Namen Gierige, Giervögel. Es gibt für sie keine Rücksicht mehr. Das kleinere Gesindel macht mit Ehrfurcht Platz; unter Gleichstarken entsteht wüthender Kampf und Streit. Von ihrem Arbeiten ein rechtes Bild zu gewinnen, ist schwer. Das Gewimmel, welches entsteht, das Streiten, Zanken, Kämpfen läßt sich kaum schildern; man muß es selbst gesehen haben, wenn man sich eine Vorstellung davon machen will. Zwei bis drei Schnabelhiebe zerreißen die Lederhaut des Aases und verschaffen den eingepreßten Gasen einen Ausgang. Dann machen sich die starkschnäbligen Arten über die Muskellagen her, während die leichter bewaffneten ihren langen Hals, so weit sie können, in die Höhlen einschieben, um zu den Eingeweiden zu gelangen. Mit gieriger Hast wühlen sie zwischen diesen umher, und einer sucht den andern fortwährend zu verdrängen, zu überbieten. Die Leber und die Lunge werden selten herausgerissen, vielmehr in der Höhle selbst aufgefressen, die Därme hingegen herausgezogen, durch schwer zu beschreibendes Zurückhüpfen weiter und weiter herausgefördert und dann nach wüthendem Kampf mit andern stückweise verschlungen. Beständig stürzen sich noch hungrige Geier von oben herab unter die bereits schmausenden, in der bestimmten Absicht, sie wo möglich von der köstlichen Tafel zu vertreiben. Das gibt dann wieder neuen Kampf, neues Lärmen, Beißen und ingrimmiges Gezwitscher; denn nur die bereits Gesättigten verlassen gutwillig das Mahl. Die schwächeren Gäste sitzen, während die großen Herren beim Speisen sind, entsagend um die Gruppe, sind aber höchst achtsam auf den Hergang, weil sie wissen, daß ihnen von jenen doch zuweilen ein Bröcklein zugeworfen wird, natürlich ohne deren Willen, blos in der Hitze des Gefechts. Adler

und Milane schweben auch wohl in der Höhe über den Schmausenden auf und nieder und stürzen sich, als ob sie auf fliegende Beute stoßen wollten, zwischen sie hinein, ergreifen mit den Fängen ein eben von den Geiern losgearbeitetes Fleischstück und entführen es, bevor letztere noch Zeit hatten, dem Frevel zu steuern.

Ein kleines Säugethier wird von dieser freßwüthigen Tischgesellschaft in wenigen Minuten bis auf den Schädel verzehrt; sogar von einem Rinde oder Kamele bleibt nach einer einzigen Mahlzeit wenig übrig. Die Gesättigten entfernen sich nur mit Widerstreben von der Tafel; sie scheinen aufrichtig zu bedauern, daß sie zu den drei bis vier Pfund Nahrungsstoffen, welche sie in den Kropf beförderten, nicht noch mindestens eben so viel erwerben und bergen konnten.

Nicht überall und immer verläuft eine Geiermahlzeit so, wie ich eben geschildert. Schon in Südeuropa und noch mehr in ganz Afrika, da, wo Geier in der Nähe bewohnter Ortschaften ein Aas aufzuräumen haben, stellen sich auf diesem noch andere hungrige Gäste ein. In allen südlichen Ländern sind die Hunde theilweise auf Aasnahrung angewiesen, und die wirklich herrenlosen unter ihnen können sich buchstäblich nur dann einmal satt fressen, wenn sie ein Aas fanden. Im tiefern Innern Afrikas treten zu den Hunden aber auch noch die Marabus, gewaltige storchartige Vögel mit mächtigen Schnäbeln, welche in rücksichtslosester Weise gebraucht werden. Da haben die Geier oft genug schwere Kämpfe zu bestehen; der nagende Hunger aber macht sie dann dreist und selbst den genannten Gegnern furchtbar. Auch die größten Hunde werden von den Geiern vertrieben, so sehr sie auch knurren und die Zähne fletschen; denn jeder einzelne von den Raubvögeln erkennt in ihnen einen gefährlichen Beeinträchtiger des Gewerbes, welchen er sich fern zu halten sucht. Selbst der bissigste Hund vermag gegen die Geier Nichts auszurichten. Wenn wirklich einer seiner Bisse ihm glückte, traf er höchstens eine der ausgebreiteten Schwingen, ohne den Vogel zu schädigen, während dieser wie eine Schlange seinen Hals vorwirft und der gewaltige Schnabel da, wo er auftrifft, eine blutige Wunde zurückläßt. Anders verhält es sich mit den Marabus. Sie lassen sich auch von den Geiern nicht vertreiben, sondern schmettern mit ihren Keilschnäbeln rechts und links unter die Menge, bis diese ihnen Platz macht.

Unter Umständen kostet es den Geiern besondere Mühe, sich ihrer Mahlzeit zu versichern. Nach einer mündlichen Mittheilung des Professor Behn, welche neuerdings durch Jerdon bestätigt wird, sind die Geier in Indien oft genug auch die Bestatter der menschlichen Leichen. Die armen Hindu sind nicht im Stande, die Kosten zu erschwingen, welche die Verbrennung eines ihrer Todten erfordert; sie begnügen sich deshalb, den Leichnam auf ein Strohlager zu betten und dieses anzuzünden, damit der Gestorbene des reinigenden Feuers wenigstens nicht gänzlich entbehre. Dann werfen sie den Todten, dessen Haut nur eben versengt ist, in den heiligen Ganges und überlassen es diesem, ihn dem Meere zuzutragen. Mit vorschreitender Verwesung treiben die Leichname bald auf der Oberfläche des Gewässers dahin und werden nunmehr den Geiern zugänglich. Einer oder der andere läßt sich auf dem schwimmenden Körper nieder, hält sich mit ausgebreiteten Schwingen im Gleichgewicht und beginnt nun zu fressen. Nach Behn's Versicherung kommt es vor, daß der Geier in kluger Berechnung vermittelst seiner ausgebreiteten Schwingen ein Segel bildet und den Leichnam einer niedern Sandbank zusteuert, bis er dort landet. Wenn Dies geschehen, senken sich andere Geier hernieder, oder auch die Marabus finden sich ein, und die eigentliche Mahlzeit beginnt nun hier.

Es ist nicht unwahrscheinlich, daß sich zuweilen mehrere Geier einer Hinduleiche zu bemächtigen suchen, obgleich man gewöhnlich nur einen einzigen auf dem mit der Ebbe und Flut hin- und hertreibenden Todten sitzen sieht. Jerdon bemerkte einst einen Geier mitten im Strome, welcher wahrscheinlich von einem Leichnam herabgeworfen worden war und das Ufer durch Schlagen mit den Flügeln zu gewinnen suchte.

Bei sehr großem Hunger mögen die Geier dann und wann auch lebende Thiere angreifen, namentlich erkranktes Herdenvieh; eigentliche Räuber aber sind sie nicht. Ein solcher ist nicht einmal das edelste Mitglied der ganzen Zunft, der Geieradler, so viel man von seinen Raubzügen auch

berichtet hat, ja, selbst wenn er wirklich Angriffe auf lebende Thiere ausführen sollte. Auch er begnügt sich, so lange ihn der Hunger nicht zwingt, mit Aas und namentlich mit den Knochen desselben. Wie es scheint, bevorzugen alle Geier das Aas der Säugethiere; doch verschmähen sie auch die Leichen der Vögel oder selbst der Lurche nicht: so habe ich sie von dem Aase eines Krokodils schmausen sehen. Wahrscheinlich fressen sie auch Fische.

Die kleineren Arten der Zunft sind weit genügsamer als die größeren. Einzelne scheinen lange Zeit auch ohne Aas auskommen zu können: sie nähren sich hauptsächlich von dem Koth der Menschen oder von dem Mist der Thiere, jagen aber nebenbei auf Kerfe und höchst wahrscheinlich auch auf kleine täppische Wirbelthiere.

Nach beendigter Mahlzeit entfernen sich die Geier ungern weit von ihrer Tafel; sie bleiben vielmehr stundenlang in der Nähe der Wahlstatt sitzen und warten hier den Beginn der Verdauung ab. Geraume Zeit später begeben sie sich zur Tränke, und auch hier bringen sie wieder mehrere Stunden zu. Sie trinken viel und baden sich sehr gern. Freilich ist letzteres kaum einem Vogel nöthiger, als ihnen; denn wenn sie von ihrem Tische aufstehen, starren sie von Schmuz und Unrath; zumal die langhälsigen sind oft über und über blutig. Ist auch die Reinigung glücklich besorgt, bringen sie gern noch einige Stunden in der trägsten Ruhe zu. Sie setzen sich dabei entweder auf die Fußwurzeln und breiten die Schwingen aus, in der Absicht, sich von der Sonne durchwärmen zu lassen, oder sie legen sich platt auf den Sand nieder, wie Lauf- oder Schwimmvögel zu thun pflegen. Der Weg zum Schlafplatz wird erst in den Nachmittagsstunden angetreten.

Vollgefressene Geier pflegen sich, wenn sie plötzlich aufgescheucht wurden, erst der in ihrem Kropfe aufgespeicherten Nahrung durch Ausbrechen zu entledigen, bevor sie sich fliegend erheben. Dasselbe thun die Verwundeten. Man sieht es aber auch oft von den Gefangenen, bei welch letzteren man nebenbei beobachten kann, daß sie die ausgebrochene Nahrung gelegentlich wieder auffressen.

Der Flug wird durch einige, rasch auf einander folgende und ziemlich hohe Sprünge eingeleitet; hierauf folgen mehrere ziemlich langsame Schläge mit den breiten Fittigen. Sobald die Vögel aber einmal eine gewisse Höhe erreicht haben, bewegen sie sich fast ohne Flügelschlag weiter, indem sie durch verschiedenes Einstellen der Flugwerkzeuge sich in einer wenig geneigten Ebene herabsenken oder aber sich von dem ihnen entgegenströmenden Winde wieder heben lassen. So schrauben sie sich, anscheinend ohne alle Anstrengung, in die ungeheuren Höhen empor, in denen sie dahinfliegen, wenn sie eine größere Strecke zurücklegen wollen. Ungeachtet dieser scheinbaren Bewegungslosigkeit ihrer Flügel ist der Flug ungemein rasch und fördernd: sie durcheilen mehrere Meilen in einem Zuge ohne die geringste Ermüdung.

Ihre Nachtruhe nehmen sie entweder auf Bäumen oder auf steilen Felsenvorsprüngen, sehr gern namentlich auf Felsgesimsen, welche weder von oben noch von unten her Zugang gestatten. Einige Arten bevorzugen Bäume, andere Felsen zu ihren Ruheplätzen.

In früherer Zeit hat man angenommen, daß es nur der Geruchssinn wäre, welcher die Geier bei Auffindung des Aases leite: meine Beobachtungen, welche durch die Erfahrungen anderer Forscher die vollste Bestätigung finden, haben mich von dem Gegentheil überzeugt. Es kann allerdings nicht geleugnet werden, daß ein bereits vollständig in Verwesung übergegangener Leichnam, welcher einen heftigen Geruch verbreitet, schließlich auch Geier herbeizieht: so viel aber steht fest, daß in der Regel der Sinn des Geruchs gar nicht angestrengt zu werden braucht, um es aufzufinden. Man glaubte sich berechtigt, anzunehmen, daß ein Geier den Aasgeruch meilenweit wahrnehmen könne und fabelte, obgleich eine derartige Annahme allen andern Beobachtungen über die mögliche Schärfe des Geruchssinnes geradezu widerspricht, in wahrhaft kindischer Weise die sonderbarsten Dinge, so daß man schließlich glauben machen wollte, der Geier rieche bereits einem Sterbenden den Tod ab. Meine Beobachtungen haben mir gezeigt, daß die Geier auch auf Aas herabkommen, welches noch ganz frisch ist und keinerlei Ausdünstung verbreiten kann; sie haben mich ferner belehrt, daß die Thiere auch bei starkem Luftzuge von allen Richtungen der Windrose herbeifliegen, sobald Einer von ihnen ein Aas

erspäht hat; sie haben mir endlich dargethan, daß die Vögel auf einem verdeckten Aase erst dann erscheinen, wenn dasselbe von den Raben und Aasgeiern aufgefunden worden ist und deren Gewimmel sie aufmerksam gemacht hat. Ich glaube deshalb mit aller Bestimmtheit behaupten zu dürfen, daß das Gesicht der vorzüglichste und wichtigste ihrer Sinne, daß es das Auge ist, welches ihr Leben ihnen möglich macht.

Die Geier horsten vor Beginn des Frühlings ihrer betreffenden Heimatsländer, demgemäß in Europa in den ersten Monaten unseres Jahres. Nur diejenigen Arten, welche selten vorkommen, gründen einzeln einen Horst; alle übrigen bilden Siedelungen. Sie erwählen deshalb eine geeignete Felswand oder einen entsprechenden Wald, und hier ist dann jeder passende Platz besetzt. Einige Arten horsten nur auf Felsen, andere blos auf Bäumen, andere endlich auf dem flachen Boden. Einige dulden auch innerhalb ihrer Ansiedlung gänzlich verschiedene Vögel, Störche z. B., ohne sie irgendwie zu belästigen. Der Horst selbst ist, wenn er auf Bäumen steht, ein gewaltiger Bau, welcher im ganzen andern Raubvögelhorsten entspricht. Armsdicke Knüppel bilden die Unterlage, feineres Reißig den Mittelbau, schwache Zweige und dünne Wurzeln, welche sehr oft mit Thierhaaren untermischt und regelmäßig mit solchen ausgekleidet werden, die Nestmulde. Steht er dagegen auf dem Boden einer Felshöhle oder eines Felsenvorsprunges, so ist er meist kaum noch Horst zu nennen. Daß alle Geier da, wo sie sich verfolgt wähnen, möglichst unersteigliche Felsenwände oder Bäume zu ihrer Ansiedlung sich aussuchen, braucht kaum erwähnt zu werden. Da, wo sie sich vollständig sicher fühlen, ist Dies nicht der Fall: im Innern Afrikas z. B. horstet manche Art ohne Bedenken auf niedern, leicht zu erklimmenden Bäumen, welche man richtiger Sträucher nennen könnte. Das Gelege enthält ein bis zwei Eier von rundlicher Gestalt, rauhem Korn und graulicher oder gilblicher Grundfarbe, welche durch dunklere Schalenflecke, Punkte, Tüpfel und Schmitzen bezeichnet sind. Es ist wahrscheinlich, daß beide Geschlechter abwechselnd brüten; von einzelnen Arten weiß ich ganz bestimmt, daß es der Fall ist. Wie lange die Brutzeit währt, hat man noch nicht ermittelt; jedenfalls bedarf das Ei mehrere Wochen, bevor es gezeitigt ist. Die Jungen oder in den meisten Fällen das Junge entschlüpft, wie die übrigen Raubvögel, in einem wolligen Dunenkleide dem Ei. Es ist häßlich und hilflos im hohen Grade und braucht mehrere Monate, bevor es fähig wird, selbständig seine Wege durchs Leben zu wandeln. Die Eltern lieben es sehr und vertheidigen es möglicher Weise gegen schwächere Feinde, nicht aber ernstlich auch gegen den Menschen, wie so oft behauptet worden ist, in der Absicht, einfache Thatsachen durch prickelnde Beigaben zu würzen. Anfänglich erhält die kleine Mißgestalt halb verfaultes und im Kropfe der Eltern verdautes Aas in den Rachen gespieen; später wird ihr kräftigere Kost in reicher Menge zugetragen. Ein Elternpaar hat aber immer seine Noth, sein Junges zu befriedigen; denn die Freßlust desselben übertrifft, falls Dies möglich, noch die Gier der ausgewachsenen Vögel. Nach dem Ausfliegen bedarf der junge Geier noch einige Wochen lang der Pflege, Führung und Lehre seiner Eltern; bald aber lernt er es, sich ohne diese zu behelfen, und damit ist der Zeitpunkt gekommen, wo angesichts eines Aases alle verwandtschaftlichen Gefühle ihr Ende erreichen.

Die Geier haben manche Gegner, aber eigentlich wenig Feinde. Schmarotzer plagen sie, Adler, Falken, Krähen und andere geflügelte Quälgeister der Raubvögel stoßen auf sie herab und ärgern sie, sobald sie ihrer ansichtig werden; auf dem Aase kommen sie mit Hunden und Marabus in Streit, niemals jedoch auch mit Hiänen, wie gewisse schöne Bilder uns glauben machen wollen. Der Mensch befehdet die großen Räuber, deren Nutzen er überall erkennt, nur dann, wenn sie vom Pfade der Tugend abweichen und anstatt Todtengräber zu bleiben, auch einmal andern Räubern ins Handwerk pfuschen d. h. sich über lebende Thiere, welche dem Menschen theuer sind, hermachen. Der Geieradler und Kondor sind die beiden Unglücklichen, welche büßen müssen, was ihre Zunft nicht blos, sondern was die gesammte fliegende Räuberwelt verschuldet hat. Die eigentlichen Geier hingegen werden mit einer beinah heiligen Scheu betrachtet. Einer wahren Freundschaft genießen sie nicht, und in den „Vermächtnissen reicher und wohlwollender Mahammedaner" werden sie wenigstens jetzt nicht mehr bedacht. Der Hindu sieht in ihnen, weil sie die Leichname seiner Todten

verzehren, unzweifelhaft heilige Wesen, welche über seine Verfolgung erhaben sind. Der Innerafrikaner läßt sie einfach gewähren, obwohl er sie keineswegs von jedem Verdacht an irgend welchen Uebelthaten freispricht. Unkundige Nachschreiber des Geschwätzes einfältiger Reisenden bemächtigen sich ihrer zu Gunsten ihrer werthlosen Stilübungen*); wie sich die Quacksalberei ihrer Eingeweide bemächtigt hat, um eine ihrer Wunderkuren zu ermöglichen.

Alle Geier sind leicht in der Gefangenschaft zu erhalten. Sie sind harte Vögel, welche auch unserer strengsten Winterkälte trotzen können, weil sie gewohnt sind, bei ihrem Auf- und Niedersteigen die verschiedensten Wärmegrade zu ertragen, welche mit dem gemeinsten Futter sich begnügen, und wenn sie eine Zeit lang gut genährt wurden, tage-, ja wochenlang ohne Nahrung aushalten. Weitaus die meisten werden, auch wenn sie als alte Vögel unter die Herrschaft des Menschen kamen, bald zahm. Ihre Gleichgiltigkeit hilft ihnen über so manches Elend, wie die Gefangenschaft es mit sich bringt, leicht hinweg. Einzelne freilich machen eine Ausnahme und sehen in ihrem Wärter mehr oder weniger einen Feind, welchem sie gelegentlich tückisch ihre Kraft fühlbar zu machen suchen. Unterhaltend werden die Geier, wenn man sie in einem geräumigen Käfig mit andern großen Raubvögeln zusammenbringt, wie es in unserm Thiergarten geschieht. Zwar sitzt auch eine derartige Gesellschaft den größten Theil des Tages über still und ruhig auf dem einmal gewählten Platze in möglichster Höhe, doch fehlt es einer so bunten Gesellschaft selten an Gelegenheit zu Thaten und Handlungen. Namentlich die Fütterung der Gesammtheit bringt eine kaum beschreibliche Aufregung hervor. Ich habe das Betragen der gefangenen Geier an anderer Stelle ausführlich beschrieben und will mich deshalb hier der Kürze befleißigen. So viel aber muß ich sagen, daß auch im Käfig ganz dasselbe Gewimmel um das zur Nahrung vorgeworfene Fleisch entsteht, wie draußen in der Freiheit in der Nähe des Aases. Mit allen Waffen wird gekämpft und zu jedem Mittel gegriffen, um sich des besten Bissens zu bemächtigen. Nicht bloß durch rohe Gewalt, sondern auch durch Kniffe mancher Art sucht der Einzelne seinen Zweck zu erreichen. Doch geht es auch hier wie überall: der mächtigste und gewandteste hat das größte Recht und beherrscht und übervortheilt die andern. Vor allem sind es die Gänsegeier, welche sich bemerklich machen. Das Gefieder gesträubt, den langen Hals eingezogen, sitzen sie mit funkelnden Augen vor dem Fleische, ohne es anzurühren, aber augenscheinlich bedacht, es gegen jeden andern zu vertheidigen. Der zusammengekröpfte Hals schnellt wie ein Blitz vor nach allen Seiten hin, und jeder ihrer Genossen fürchtet sich, einen ihm zugedachten Biß zu erhalten. In solchen Augenblicken hat das Gebahren der Gänsegeier täuschende Aehnlichkeit mit der Art und Weise, wie eine Giftschlange sich zum Bisse anschickt, und diese Aehnlichkeit wird um so größer, als die Vögel dabei fortdauernd ein heiseres, ich möchte sagen, giftiges Zischen vernehmen lassen. Ihre Unverschämtheit entrüstet selbstverständlich die andern in hohem Grade und wird die Ursache zu sehr heftigen Kämpfen, welche jeder wohl oder übel aufnehmen muß, wenn er etwas für den bellenden Magen erhalten will. Nicht selten wird einer ohne seinen Willen mitten in das Kampfgewühl gezogen; die ganze Rotte fliegt, flattert und wälzt sich über ihn her, und er hat große Noth, wieder davonzukommen, falls ihn der Vorfall nicht so empört, daß er ebenfalls zum thätigen Streiter wird. Daß ein solches Gefecht nicht ohne lebhaftes Zischen, kicherndes und gackerndes Schreien, Schnappen mit dem Schnabel und Fuchteln mit den Flügeln vorübergeht, daß es, mit andern Worten, einen Höllenlärm erregt, braucht nicht erwähnt zu werden. In solchen Augenblicken gewährt eine Geiergesellschaft im Käfig das unterhaltendste und fesselndste Schauspiel, welches man sich denken kann.

---

*) „In der Wüste sitzen sie in Scharen von vierzig und funfzig, alle gleich regungslos, alle in gleichem Abstand von einander, alle genau in derselben Stellung, mit vorgestrecktem Halse der Straße zugekehrt. Der Reisende, überrascht von der räthselhaften Erscheinung, hält sie beim ersten Anblick kaum für lebende Wesen, und um so größer dann der Schreck, wenn plötzlich dicht vor ihm diese ungeheuren Vögel alle wie auf Einen Schlag sich erheben und mit sausendem Schwingen entweder in der Wüste verschwinden oder einem andern Sandberge zustreben, um sich dort in derselben Stellung und ebenso unbeweglich wieder niederzulassen. . . . . Sie, deren Tracht sogleich ihr Amt anzudeuten scheint, bilden das dunkle Heergefolge des Todes" ꝛc. (Masius!)

In den letzten Jahren ist es wiederholt und in mehreren Thiergärten vorgekommen, daß gefangene Geier im Käfig genistet haben. Sie erbauten sich einen den Umständen nach günstigen Horst, belegten ihn mit einem oder zwei Eiern und brüteten hier mit großer Ausdauer. Ihre Bemühungen waren bis jetzt noch nicht von Erfolg gekrönt; demungeachtet läßt sich hoffen, daß Dies später der Fall sein wird und wir dadurch Gelegenheit erhalten, das Brutgeschäft der theilnahmswerthen Vögel wenigstens in gewisser Hinsicht gründlich kennen zu lernen.

Der Edelfalk unter den Geiern oder das edelste Mitglied der gesammten Zunft ist der **Bartgeier** (Gypaëtos barbatus). Er zeichnet sich nicht blos vor allen übrigen Geiern, sondern auch vor allen Raubvögeln überhaupt durch seinen auffallend gestreckten Leibesbau so wesentlich aus, daß er als Vertreter einer eigenen Familie oder mindestens einer eigenen Horde betrachtet wird. Seinem Leibesbau entspricht selbstverständlich seine Lebensweise; auch sie ist sehr eigenthümlich. Sie kommt in mancher Hinsicht mit dem Wesen und Treiben der Falkenvögel überein, erinnert aber doch noch mehr an das Betragen der Geier, und deshalb eben reihen wir den prachtvollen Raubvogel dieser Zunft ein. Er ist als ein Uebergangsglied von den Falkenvögeln oder Adlern zu den Geiern anzusehen; er steht so recht in der Mitte zwischen beiden Abtheilungen.

Der Leib des Geieradlers ist kräftig, aber gestreckt, der Kopf groß, lang, vorn platt, hinten etwas gewölbt, der Hals kurz, der Flügel sehr lang und spitzig, die dritte Schwinge, welche wenig über die zweite und vierte, wohl aber weit über die erste vorsteht, in ihm die längste, der sehr lange, zwölffedrige Schwanz stufig oder keilförmig. Die Waffen sind durchaus eigenthümlich gebildet. Der Schnabel ist groß und lang, die Oberkinnlade an der Wurzel sattelförmig eingebuchtet, gegen die Spitze hin aufgeschwungen, scharfhakig herabgekrümmt, an der Schneide zahnlos; die untere Kinnlade ist gerade. Die Füße sind kurz und verhältnißmäßig schwach, die Zehen mittellang und sehr schwach, die Nägel stark, aber wenig gekrümmt und ziemlich stumpf. Das Gefieder ist reich und großfedrig. Die Schnabelwurzel umgeben nach vorn gerichtete Borstenbüschel, welche die Wachshaut bedecken und auch den Unterschnabel theilweise einhüllen; den Kopf bekleiden dunen- und borstenartige, kurze, den Hals dagegen große Federn; das übrige Gefieder liegt etwas knapper an, verlängert sich aber namentlich an den Hosen noch bedeutend und bedeckt die Fußwurzeln bis gegen die Zehen hinab. Im Alter ist die Oberseite schwarz oder schwarzbraun, jede einzelne Feder mit weißem Schaftstrich und Endfleck, die Unterseite ockerfarben oder weiß, hier und da, zumal an der Brust, schwärzlich gefleckt. Im Jugendkleide herrscht ein düsteres Graubraun vor.

Das Knochengerüst zeigt auffallende Eigenthümlichkeiten. Die Wirbelsäule zählt dreizehn Hals-, acht Rücken- und sieben Schwanzwirbel; das Brustbein ist lang und breit, der Kamm auf ihm sehr hoch; die Armknochen sind ungewöhnlich, die Schulterknochen auffallend stark, die Schlüsselbeine kräftig, fest an dem Brustbein anliegend; alle Beinknochen dagegen sind schwach. Der Schädel ist oben flach und schmal, unten hingegen so breit, daß die Gelenke der Unterkiefer über drei Zoll von einander abstehen; die Kiefern selbst sind äußerst biegsam; die Schädelhöhle ist verhältnißmäßig klein. Die Zunge ist kurz und ziemlich breit, der Gaumen mit vielen Hautzähnen besetzt, die Speiseröhre auffallend weit und so faltig, daß eine großartige Ausdehnung möglich wird. Schlund und Magen bilden einen einzigen Sack, obwohl man Speiseröhre, Kropf und den eigentlichen Magen unterscheiden kann, weil beide durch kleine Wülste geschieden werden. Der schlauchförmige Magen ist ebenfalls faltig und dehnbar, im Innern mit einer großen Menge von Drüsen besetzt, welche einen scharfen, übelriechenden Magensaft absondern. Die Därme sind mittellang, die Bauchspeicheldrüsen sehr groß. Die Brustmuskeln sind selbst für Raubvögel ungewöhnlich entwickelt, die Kau- und Beinmuskeln hingegen sehr schwach. Unter den edleren Organen verdient vor Allem das Auge

Beachtung; es hat innerhalb der Klasse seines Gleichen nicht. Bei andern Vögeln bleibt nur die Regenbogenhaut unbedeckt, bei dem Geieradler aber ist auch die Augenhaut (Sclerotica) sichtbar und bildet einen zwei Linien breiten wulstigen Ring, welcher sich rings über den Rand der Regenbogenhaut anlegt und prachtvoll gefärbt ist. Dieser Ring besteht nach Schinz aus dichtem festen Zellengewebe und dient anstatt der Verbindungshaut zur Befestigung des Auges. Die Nasenhöhle ist groß, die Riechmuscheln sind sehr lang und zweimal in einander gewunden, die Nasenhöhlen weit. Das

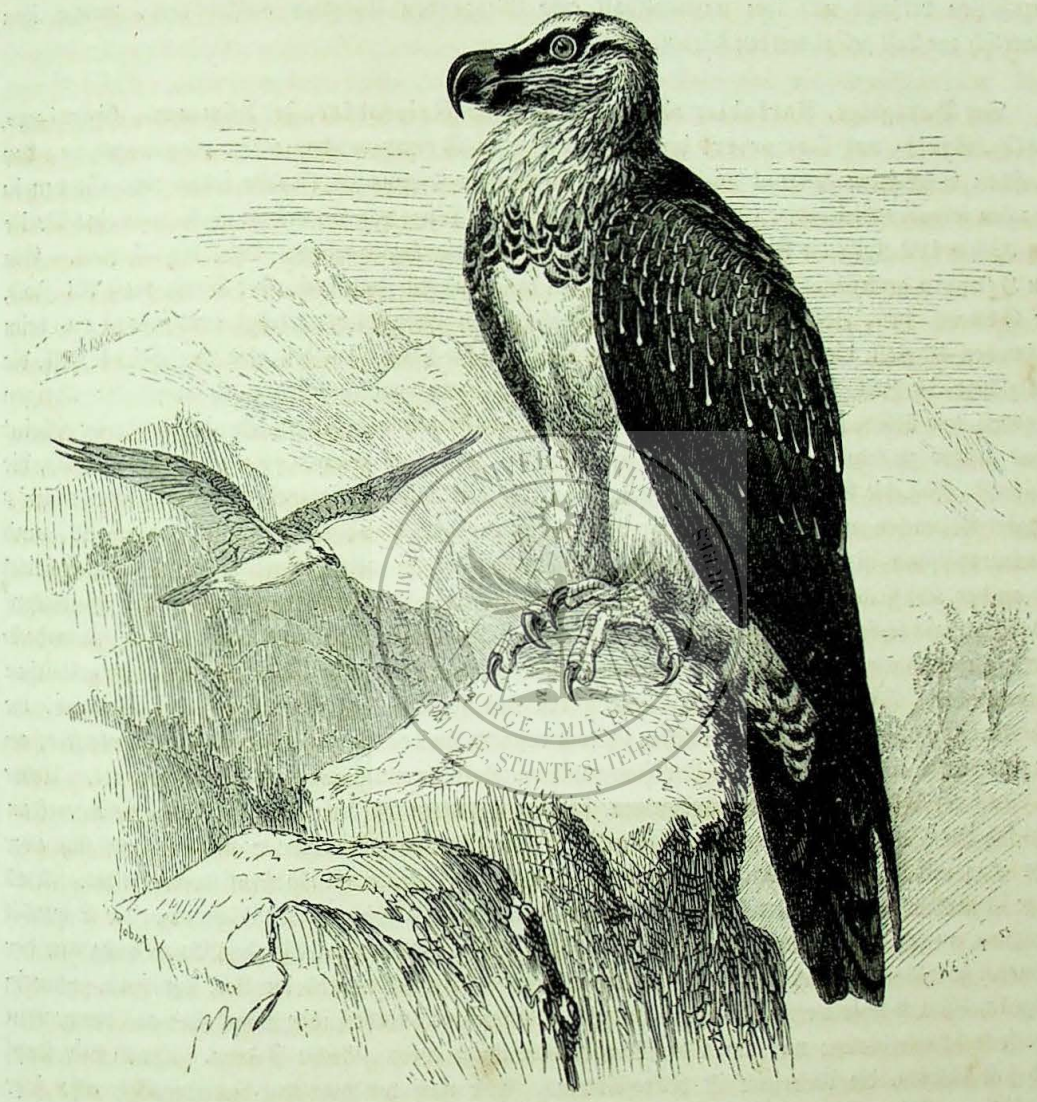

Der Bartgeier (Gypaëtos barbatus).

Ohr ist verhältnißmäßig. Somit scheinen Gesicht und Geruch die am höchsten entwickelten Sinne zu sein, und diese Annahme wird durch Beobachtung des lebenden Vogels nur bestätigt. Das Gehirn ist verhältnißmäßig klein und nur das kleine Gehirn tief gefaltet: für einen hohen Verstand also ist keine Grundlage vorhanden.

Zur Zeit ist es noch keineswegs ausgemacht, ob man alle Geieradler der Erde zu einer Art zu rechnen oder als verschiedene Arten anzusehen hat; sicher aber ist, daß die in Afrika und Asien lebenden von dem auf unsern Alpen vorkommenden sich ständig unterscheiden. Hinsichtlich ihrer Lebensweise

und ihres Betragens stimmen, wie die neueren Beobachtungen dargethan haben, alle Geieradler überein, und deshalb ist es vollkommen zulässig, wenn man aus den in Europa, Asien und Afrika gesammelten Beobachtungen ein Gesammtbild des Lebens und Treibens dieser merkwürdigen Vögel zusammenstellt. Ich muß dabei im Voraus bemerken, daß nicht verbürgte Angaben von mir unerbittlich in die Rumpelkammer der Sage geworfen und nur insofern beachtet werden sollen, als es sich darum handelt, sie zu widerlegen. Nur von dem Kondor noch sind so viele Fabeln erzählt und geglaubt worden, wie von dem Bartgeier. Man hat ihn als den furchtbarsten aller Raubvögel hinzustellen versucht und ihm unzweifelhaft eine Menge von Unthaten aufgebürdet, welche ihm schwerlich zur Last gelegt werden dürfen.

Der Bartgeier, Bartadler oder Bartfalk, der Geieradler, der Lämmer-, Gemsen-, Gold-, Greif- und Jochgeier, der Weißkopf oder Grimmer, wie unser Raubvogel von den deutschen Schweizern genannt wird, erreicht nach eigenen Messungen (welche jedoch nur für den in Spanien lebenden Geieradler Giltigkeit haben sollen) eine Länge von 38 bis 44 Zoll und eine Breite von 92 bis 102 Zoll; die Fittiglänge beträgt 30 bis 31, die Schwanzlänge 18½ bis 21 Zoll. Ein von Heuglin gemessenes Männchen war 38 Zoll lang und 84 Zoll breit, der Fittig maß 33 Zoll, der Schwanz 18⅙ Zoll. Die Länge des südasiatischen Geieradlers beträgt nach Jerdon beim Männchen 46 Zoll, die Breite 108 Zoll, beim Weibchen die Länge 48 Zoll, die Breite 114 Zoll, die Fittiglänge 34 Zoll, die Schwanzlänge 19 Zoll (jedenfalls englisches Maß, während die übrigen Angaben, wie üblich, sich auf pariser Maß beziehen). Der auf den Alpen lebende Bartgeier scheint etwas größer zu sein. Nach Schinz beträgt die Länge 4 Fuß, nach Tschudi 4—4½ Fuß, die Breite 9½ Fuß, die Schwanzlänge 21 Zoll. Bei dem afrikanischen Bartgeier sind nach Heuglin's Angabe Männchen und Weibchen kaum in der Größe verschieden; bei den asiatischen, süd- und mitteleuropäischen ist das Weibchen größer. Das Gefieder der alten Vögel ist auf Stirn, Scheitel und an den Kopfseiten gelblichweiß, durch die borstenartigen Federn dunkler gezeichnet, auf Hinterkopf und Hinterhals schön rostgelb, auf dem Rücken, dem Bürzel, den Oberflügel- und Oberschwanzdeckfedern dunkelschwarz mit weißlichen Schäften und hellerer Schafteinfassung, vorn mit gelblichen Spitzenflecken. Die Schwingen und Steuerfedern sind schwarz, auf der Innenfahne aschgrau, die Schäfte weißlich. Der ganze Unterkörper ist hoch rostgelb, an den Vorderhalsfedern am dunkelsten, an den Seiten der Oberbrust und an den Hosen mit einzelnen braunen Seitenflecken gezeichnet. Ueber die Brust verläuft ein Kranz von weißgelben, schwarz gefleckten Federn; von der Schnabelwurzel an zieht sich durch die Augen ein schwarzer Zügelstreifen, welcher am Hinterhaupte sich umbiegt, sich aber nicht ganz mit dem der andern Seite vereinigt, also nur einen unvollständigen Kranz bildet. Das Auge ist silberweiß, die äußere Augenhaut mennigroth, die Wachshaut bläulichschwarz, der Schnabel horngrau, an der Spitze schwarz, der Fuß bleigrau. Beim jungen Vogel ist das Auge aschgrau, der Schnabel hornblau, auf der Firste und an der Spitze des Unterschnabels dunkler, der Fuß schmuzig hellgrün, bläulich schimmernd, die Wachshaut bläulichschwarz. Sehr junge Vögel sind auf der ganzen Oberseite schwarzbraun; nur am Oberrücken stehen einige weiß gefleckte Federn. Hals und Kopf sind fast schwarz, die Unterseite ist hellrostbraun. Erst nach wiederholtem Federwechsel, also sehr allmählich, geht das Jugendkleid in das der alten Vögel über.

Nun hat man gefunden, daß die südspanischen und südafrikanischen Geieradler dunkler, die auf den Pyrenäen und Himalaya lebenden aber lichter gefärbt sind, als der, welcher die schweizer Alpen bewohnt; man hat ferner entdeckt, daß sich die Rostfarbe der alten Vögel durch Waschen ausreiben und durch chemische Mittel ausbleichen läßt. Deshalb ist man geneigt gewesen, anzunehmen, daß sie dem Vogel ursprünglich nicht eigen, sondern nur eine Folge sei von wiederholtem Baden in eisenhaltigen Gewässern. Es ist möglich, daß diese Annahme begründet ist; einstweilen aber haben wir kein Gewicht auf sie zu legen, weil bekanntermaßen auf allen Hochgebirgen eisenhaltiges Gewässer so häufig ist, daß es keinem Geieradler an der Gelegenheit mangeln dürfte, für sein reiches Gefieder die

schöne Goldfarbe zu erwerben. Zudem darf nicht außer Acht gelassen werden, daß die lichteren Geieradler von den dunkleren sich auch noch durch andere Merkmale unterscheiden, auf welche einzugehen hier nicht der Ort ist.

Die Geieradler sind, wie bereits bemerkt, weit über die alte Welt verbreitet. In Europa bewohnen sie die schweizer und die sogenannten siebenbürgischen Alpen, die Pyrenäen, den Balkan und alle Gebirge der drei südlichen Halbinseln, sowie die asiatischen Grenzgebirge Kaukasus und Altai. In Asien scheinen sie auf allen höheren Gebirgen vorzukommen, vielleicht mit alleiniger Ausnahme der nordöstlichsten. Auf dem Himalaya finden sie sich nach Jerdon von Nepal bis Kaschmir und Salt und Suliman. In Afrika sind sie beobachtet worden vom Nordwesten an bis zum Südosten des Erdtheils. Auf dem Atlas scheinen sie nicht selten, in Abissinien sogar häufig zu sein. Das Nilgebirge bevölkern sie nur spärlich, und nur ausnahmsweise lassen sie sich in dem Nilthale selbst sehen. Adams, welcher den Geieradler von seinen Jagden im Himalaya her so gut kennt, daß er ihn gewiß nicht mit einem andern Vogel verwechselt, erzählt, daß er einen dieser Vögel von der Spitze der Pyramide aufgejagt habe. Hartmann beobachtete einen andern bei den Stromschnellen bei Wadi-Halfa. Ich meinestheils habe ihn in Egypten oder Nubien niemals gesehen, dagegen nicht selten in dem benachbarten steinigen Arabien angetroffen.

Man darf wohl behaupten, daß die Naturgeschichte des Geieradlers erst in den letzten Jahren erforscht wurde. Ich selbst bin in Folge meiner vielfachen Beobachtungen des spanischen Lämmergeiers einer der Ersten gewesen, welche sich bemüht haben, die Lebensgeschichte des Vogels wahrheitsgetreu zu schildern. Gegenwärtig liegen eine Menge anderer Beobachtungen vor: wir haben Berichte erhalten von Jerdon, Adams, Hodgson, Irby, Heuglin, Simmpson, Gurney, Krüper, von meinem Bruder und Andern, welche sämmtlich so vollständig übereinstimmen, daß man trotz aller sogenannten Bürgschaften, die von dem schweizer Geieradler erzählten Unthaten nicht mehr glauben kann. Ich werde deshalb auf die vielen Raub- und Mordgeschichten, welche man von letzteren erzählt hat, keine Rücksicht nehmen, indem ich es jedem meiner Leser überlasse, sich darüber von Steinmüller, Schinz, Tschudi u. A. belehren zu lassen. Ich will aber bemerken, daß ich weit entfernt bin, an der Wahrheit der von jenen Forschern erzählten Thatsachen zu zweifeln: der eigentliche Uebelthäter jedoch ist meiner festen Ansicht nach nicht der Bartgeier, sondern der Steinadler. Für diese Ansicht spricht auch die Angabe von Schinz, daß in den Alpen Bartgeier und Steinadler nicht selten verwechselt und beide Goldgeier und Goldadler genannt werden. Auch Schinz meint, daß die Kinder, um welche es sich hauptsächlich handelt, eher vom Steinadler als vom Bartgeier weggetragen sein dürften. Das Volk liebt es, jeden großen Raubvogel, welcher sich, so zu sagen, eines Verbrechens an dem Eigenthum des Menschen schuldig gemacht hat, als Lämmergeier zu bezeichnen: — dürfen sich unsere Thierschausteller ja doch gestatten, sogar den plumpen Gänsegeier ihren Schaulustigen unter dem Namen Lämmergeier vorzustellen! Ein so verrufener Name, wie ihn der Lämmergeier trägt, entschuldigt Vieles: die Furcht sieht doppelt und die Einbildungskraft ist geschäftig, wenn es gilt, ein Schauergemälde auszumalen. Wir werden sehen, daß der Geieradler unter Raubvögeln seiner Größe zu den harmlosesten gehört, welche man kennt.

In unsern Alpen scheint sich der Geieradler nur in dem höchsten Gürtel des Gebirges aufzuhalten; Dasselbe gilt bedingungsweise auch für seine Vertreter im Himalaya und auf den abissinischen Gebirgen. In andern Gebirgen ist Dies nicht der Fall. Der Vogel liebt zwar die Höhe, meidet aber durchaus die Tiefe nicht. In Spanien ist der Bartgeier in allen Hochgebirgen eine keineswegs ungewöhnliche Erscheinung; er findet sich aber auch im niedern Gebirge d. h. bereits in einer bezüglichen Höhe von 800 bis 1000 Fuß über dem Meere und zwar nicht blos ausnahmsweise, sondern als Stand- und Horstvogel. Die Beschaffenheit der Gebirge Spaniens begünstigt ein derartiges Vorkommen ungemein. Die Wildheit der Berge bietet schon bei geringer Höhe hinlänglich sichere Aufenthaltsorte und Nistplätze für große Raubvögel in genügender Auswahl. Dasselbe gilt für Griechenland, das Gleiche für Südostafrika. Der Vogel lebt paarweise oder einzeln, höchst selten in kleinen

Trupps. Ich habe nie mehr als ihrer fünf zusammengesehen und glaube, daß der schweizer Beobachter, welcher von funfzehn spricht, sich geirrt hat. Jedes Paar bewohnt ein Gebiet von mehreren Geviertmeilen Flächenausdehnung und durchstreift dieses tagtäglich, ja sogar mit einer gewissen Regelmäßigkeit. Deshalb wird man da, wo es Bartgeier gibt, sicherlich Gelegenheit finden, den Vogel zu beobachten.

In den Morgenstunden sieht man den Bartgeier selten oder nicht. Er scheint bis geraume Zeit nach Sonnenaufgang auf seinem Schlafplatze zu verweilen. Etwa anderthalb Stunden nach Sonnenaufgang beginnt er das Durchstreifen seines Gebietes. Beide Gatten des Paares fliegen in nicht allzu großer Entfernung von einander längs und über den hauptsächlichsten Zügen des Gebirges dahin, gewöhnlich in einer Höhe von nicht mehr als etwa 150 Fuß über dem Boden. Sie fliegen dem Gebirgszuge seiner ganzen Länge nach, kehren an der Spitze eines auslaufenden Berges auch wohl um und suchen, in gleicher Weise dahinfliegend, die andere Seite ab. Wird der Hauptzug durch Querthäler unterbrochen, so werden diese in derselben Höhe, welche der Vogel bisher innegehalten hatte, überflogen, selten aber sogleich mit durchsucht; er scheint sich gar nicht um das unter ihnen liegende Thal zu bekümmern. Ein gerade in seinem Zuge begriffener Bartgeier läßt sich nicht gern durch Etwas aufhalten. Ich habe gesehen, daß einer dieser Vögel so nahe an den bewohnten Gebäuden einer sogenannten Einsiedelei vorüberflog, daß man ihn von dem Fenster aus hätte mit Schroten herabschießen können. Auch vor Menschen scheut er sich durchaus nicht: er ist mehrmals dicht über uns dahingestrichen. Dasselbe sagt Adams: „Er ist keineswegs ein scheuer Vogel, sondern fliegt, wenn er Futter sucht, oft auf wenige Ellen vor dem Menschen vorüber.“ Bei diesem Streichen fliegt der Bartgeier äußerst schnell, ja förmlich stürmisch dahin, ohne jeden Flügelschlag, und seine Gestalt erscheint dabei so zierlich, daß es ganz unmöglich ist, ihn mit irgend einem Geier oder Adler zu verwechseln. Nur Unkundige können ihn für einen Schmutzgeier ansehen. Ich bin oft versucht worden, den fernfliegenden Bartgeier für einen — Wanderfalken zu halten, wenn ich, von der Falkengestalt getäuscht, mich augenblicklich nicht an die schnellen Flügelschläge des Edelfalken erinnerte. Gurney sagt ungefähr Dasselbe: „Der Flug ähnelt so sehr dem größerer Falken, daß ich überrascht und förmlich getäuscht war, als ich den ersten geschossen und einen Geier in den Händen hatte.“ Beim Fliegen läßt der Bartgeier seinen Blick nach allen Seiten hin schweifen, bis er etwas entdeckt hat; dann beginnt er sofort seine Schraubenlinien über dem Gegenstande zu drehen, sein Genosse vereinigt sich sogleich mit ihm, und beide verweilen nun, oft lange beständig kreisend, über einer Stelle, bevor sie ihre Wanderung fortsetzen. Zeigt sich das Gefundene der Mühe werth, so lassen sie sich allgemach tiefer hernieder, setzen sich endlich auf den Boden und laufen nun wie Raben auf das Gesuchte zu. Beim Fressen wählt der Bartgeier stets erhabene Punkte, am liebsten vorstehende Felszacken oder wenigstens Felsplatten. Es scheint, daß ihm das Auffliegen schwer wird und er es deshalb vorzieht, beim Abstreichen gleich eine gewisse Höhe zu haben, um von hier aus ohne Flügelschlag sich weiter fördern zu können; denn wenn er einmal schwebt, ist der geringste Luftzug genügend, ihn in jede beliebige Höhe emporzuheben. Auf Felsen, welche Dies gestatten, sitzt der Vogel ziemlich aufrecht, gewöhnlich aber wagerecht, wie der lange Schwanz es bedingt. Der Gang ist verhältnißmäßig gut, wenn auch noch immer ungeschickter, als der eines Raben, welchem der Geieradler auch insofern ähnelt, als er schreitet und nicht hüpft.

„Wenn man“, so habe ich im Jahre 1858 berichtet, „einen glaubwürdigen spanischen Jäger fragt, was der Bartgeier fresse, wird er sicherlich keine Jagd-, Spuk-, Raub- und Mordgeschichten wie der Schweizer von seinem Geieradler zum Besten geben, sondern einfach sagen, der Knochenzerbrecher (Queberanta-huesos) frißt Aas, Kaninchen, Hasen und noch andere kleine Säugethiere, hauptsächlich aber Knochen, welche er zerbricht, indem er sie aus bedeutender Höhe herab zur Tiefe fallen läßt. Kein einziger Spanier, mit welchem wir in jagdlicher oder wissenschaftlicher Hinsicht verkehrt haben, kannte den Bartgeier als berüchtigten Räuberhauptmann, wie der Schweizer den seinigen. Man wußte mir, als ich nach dem Vogel fragte, welcher Ziegen und Schafe, Kinder und

Hunde raube und fresse, niemals den Geieradler, sondern immer nur den Steinadler zu nennen. Von diesem, aber auch blos von diesem hatte man ebensoviel Geschichten zu erzählen, wie unsere deutschen Naturforscher von dem Geieradler der Alpen. Im ganzen wird der Bartgeier als ein sehr unschuldiger Vogel betrachtet. Kein Hirte fürchtet ihn, kein Viehbesitzer weiß Etwas von Räubereien, welche er ausgeführt haben soll, aber Jedermann versichert, daß er regelmäßig mit den Geiern auf das Aas falle und, wie bemerkt, Knochen aus der Höhe herabwerfe, um sie zu zerbrechen. Ich selbst habe in der Sierra Newada einen Lämmergeier lange Zeit hinter einander von einem Felsen aus hoch in die Luft steigen, niederschweben, etwas von diesem Felsen aufnehmen, wieder emporsteigen und von neuem nach dem Felsen herabschweben sehen und mir solches Beginnen nicht anders erklären können, als der Aussage der Spanier entsprechend. In der That liegt kein Grund vor, zu zweifeln, daß der Vogel große Knochen in dieser Weise zertrümmere. Seeadler und andere Raubvögel, namentlich aber Raben und Möven, thun, nach den Versicherungen der gewissenhaftesten Beobachter, genau Dasselbe. Der Bartgeier führt also seinen spanischen Namen mit Fug und Recht."

Heuglin sagt (1856): „Der Bartgeier (Abissiniens) lebt hauptsächlich von Ueberresten von Schlachtvieh, nimmt aber im Nothfall auch mit Aas vorlieb. Daß er Ziegen und Schafe angreift, wie Rüppell behauptet, kann ich nicht bestätigen. Blos ein einziger von denen, welche ich untersuchte, hatte Stachelratten gefressen; in dem Magen aller übrigen fand ich Haut und Knochenreste von Schlachtvieh." Später (1862), fügt er Dem hinzu: „Der Vogel erscheint oft in größerer Anzahl an Orten, wo sich Schlachtviehüberreste finden und frißt Knochen von ganz erstaunlicher Größe, die sehr rasch verdaut werden."

Krüper, welcher den Geieradler lange Zeit in Griechenland beobachtete, beginnt die Beschreibung seiner Lebensweise mit folgenden Worten: „Hört man den Namen Lämmergeier aussprechen, so erinnert man sich unwillkürlich an den kühnsten Räuber in der Vogelwelt und schaudert zusammen, so gebrandmarkt stellt sich der Vogel vor das geistige Auge. Ist der Lämmergeier denn auch wirklich ein den Herden und Menschen Furcht und Schrecken einflößendes und so schädliches Thier, oder ist er ohne sein Zuthun in den Ruf gekommen, den er in wissenschaftlichen Schriften und Köpfen erhalten hat? . . . . In Arkanien, wo die Gebirge nicht sehr hoch sind, beginnt sein Gebiet unmittelbar am Meere. Was raubt denn dort in der Ebene dieser gefährliche Nachbar? Sucht er dort die Lämmer, Ziegen oder sogar die Rinder auf, um sie zu verspeisen? Man sieht ihn zuweilen in nicht großer Höhe am Fuß eines gebüschreichen Berges kreisen, den Kopf nach unten gerichtet, spähend, plötzlich herabfliegen und verschwinden. Sicherlich macht er in diesem Augenblick eine Beute, gewiß, er hat eine Ziege — nein, er hat nur eine Schildkröte gefunden, welche seinen Hunger stillen oder seinen Jungen wohlschmecken soll. Um zu dem Fleisch der Schildkröte zu gelangen, wirft er dieselbe aus der Höhe auf einen Felsen, damit sie zerschellt. Bisher hatte ich noch nicht Gelegenheit, diese Zerschmetterungsweise zu beobachten; der Engländer Simmpson aber, welcher den Geieradler in Algier beobachtete, bestätigt die Angabe und erzählte mir, daß jeder Vogel einen Felsen habe, auf dem er die Schildkröten zertrümmere. Solche Stellen sah Simmpson selbst. Am 14. März 1861 besuchte ich den Horst eines Lämmergeiers. Unten an der nicht hohen Felsenwand lag eine große Menge von Schildkröten, sowie verschiedene Knochen." —

„Markknochen", gibt Simmpson (im Jahre 1860) an, „sind die Leckerbissen, welche der Geieradler am meisten liebt, und wenn die übrigen Geier das Fleisch von dem Gerippe einer Thierleiche abgefressen haben, erscheint er zu Ende des Festes und verschlingt die Knochen oder zerbricht sie und verschlingt dann die Stücke, wenn er nicht im Stande ist, das Mark auf andere Weise zu gewinnen. Die Knochen zerbricht er, indem er sie in eine große Höhe hebt und vonhieraus auf einen Stein fallen läßt. Wahrscheinlich ist er der Vogel, welcher dem armen alten Aeschylus die Schildkröte auf die Glatze warf. Weder er noch sein Junges sind genügsam. Man findet Knochen, Schildkröten und ähnliche Leckereien in Menge neben dem Horste. Damit soll jedoch keineswegs gesagt sein, daß er sich oder sein Junges auf Markknochen, Schildkröten und ähnliche Leckereien beschränke;

im Gegentheil, — auch ein Lamm, ein Hase oder ein Huhn kommt ihm gelegen, obgleich die Kraft seiner Klauen und seines Schnabels für einen so großen Vogel sehr schwach und er nicht fähig ist, in derselben Weise wie ein Geier oder Adler die Beute zu zerreißen. Dies gleicht sich aber aus durch sein außerordentliches Schlingvermögen. Die Griechen behaupten, daß er Alles verschlinge und verdaue, aber die Geschichten, welche ich in dieser Hinsicht habe erzählen hören, sind zu wunderbar, als daß ich sie weiter verbreiten möchte. Ich selbst sah einmal einen alten Geieradler, welcher einen Knochen oder sonst einen ungewöhnlichen und schwer verdaulichen Gegenstand hinabgewürgt hatte. Er befand sich in einer höchst ungemüthlichen Lage und mußte sich, um zu seinem Zweck zu kommen, auf die langen Federn seines Schwanzes stemmen." —

„Aas", sagt Irby (1861), „scheint die fast ausschließliche Nahrung des Geieradlers zu sein." —

„Dieser Vogel", bestätigt Gurney, „verschlingt große Knochen. Der Magen von dem, welchen ich (an der Südostküste Afrikas) erlegte, war vollgestopft mit solchen. Die Knochen waren zweifellos ohne jegliches Fleischanhängsel verschluckt worden, und ich selbst sah, daß einer einen dürren Knochen nahm. Der größte von denen, welche ich fand, war ein Ochsenwirbel von 4 Zoll Länge, 3 Zoll Breite und 2 Zoll Dicke. Eine Menge Haare vom Klippschliefer fand sich ebenfalls im Magen zwischen den Knochen vor und bewies also, daß der Geieradler auch derartige Thiere raubt, wahrscheinlich, wenn sie bei Tage außerhalb ihrer Höhle sich sonnen." —

„Der Bartgeier", erzählt Adams vom Bartgeier des Himalaya, „fängt viele Murmelthiere, hält sich aber nicht ausschließlich an lebende Beute; denn man sieht ihn auch von dem ersten Morgenschimmer an längs der Bergseiten gemächlich dahin schweben und nach Aas und andern Abfällen suchen. In dem Magen eines von mir in den Bergen von Kaschmir getödteten Vogels fand ich verschiedene lange Knochen und einen Huf von einem Steinbock."

Hutton versichert, daß sich der asiatische Bartgeier regelmäßig von Aas nähre und selten eine größere Beute erhebe, als ein Huhn, welches er zerreiße, während er fliege. Hodgson bestätigt diese Angabe und fügt übereinstimmend mit meinen Beobachtungen hinzu, daß der Raubvogel, wenn er sich einer Beute bemächtigen will, den Menschen durchaus nicht scheut.

Ich glaube, daß ich es nach obiger Zusammenstellung der Beobachtungen, welche in den verschiedensten Ländern der alten Welt angestellt wurden, jedem meiner Leser überlassen kann, sich ein Urtheil über die Jagdgeschichten der Schweizer zu bilden. Nach diesen neueren Beiträgen zur Naturgeschichte des Vogels glaube ich an keine Verschiedenheit in der Lebensweise der verschiedenen Bartgeier mehr, wie ich sie früher annahm, um zwischen den bisher bekannten und meinen so widersprechenden Beobachtungen zu vermitteln. Verschweigen will ich nicht, daß auch anderwärts ähnliche Erzählungen gang und gäbe sind, wie in der Schweiz. So berichten die Sardinier von Kämpfen auf Leben und Tod zwischen Menschen und Geieradlern; so erzählten mir die Beduinen des steinigten Arabiens, daß der „Büdj" ein arger Räuber und gefährlicher Feind ihrer Herde sei; so berichtet der Bischof Heber, jedoch, wie es scheint, nur vom Hörensagen, daß der Bartgeier in den Straßen von Almora Kinder weggetragen habe; so theilten die Eingebornen des Himalaya mit, daß der Raubvogel junge Böcke, Schafe, Ziegen, ja sogar junge Bären (!) wegtrage. Ich will es sogar für möglich halten, daß unser Vogel zuweilen erwachsene Säugethiere in den Abgrund stößt oder auch wohl Menschen erschreckt, indem er hart über ihnen dahinfliegt, glaube aber aussprechen zu dürfen, daß dies Alles noch keineswegs auf einen so außerordentlichen Muth und auf eine so große Raub- und Blutgier deutet, als man sie dem Geieradler zugeschrieben hat. In den allermeisten Fällen, wo ein größeres Säugethier durch den Bartgeier zu Schaden gekommen ist, mag die eigene Furcht desselben die Ursache gewesen sein. Ein Milan würde möglicher Weise das Gleiche bewirkt haben. Ich bezweifle daher auch entschieden die Meinung des berühmten Gemsenjägers Colani, welcher glaubte, daß ein dicht über ihm und Lenz dahinschießender Bartgeier letztgedachten Naturforscher habe in den Abgrund stoßen wollen; denn der Vogel streicht, wie ich bestimmt angeben kann, sehr häufig dicht über dem Menschen dahin, auch wenn derselbe nicht an Abgründen steht. Ebenso wenig vermag ich Gloger beizustimmen. Dieser sucht in

einem Briefe an Pfarrer Snell, einen höchst achtbaren Naturforscher, den Beruf des Geieradlers wie folgt darzustellen. „Seinem ganzen Baue nach, mit seinen kurzen, schwachen Füßen, den langen, schmalen Flügeln und dem langen, keilförmigen Schwanze, sowie mit dem gesammten, glänzenden, harten, zum raschen Durchschneiden der Luft eingerichteten Gefieder ist der Bartgeier ein so entschiedener Stoßvogel, wie gar kein anderer mehr, als der schnellste Edelfalk. Er ist hiernach sichtlich zuvörderst dazu bestimmt und gemacht (?), große und mittelgroße Säugethiere am Rande der Abgründe hinabzustoßen, ohne sie mit seinen schwächlichen Zehen und Krallen zu fassen. Wie die Edelfalken auf eine Taube an der Dachfirste oder auf einen Vogel auf einer Baumspitze stoßen und sie zugleich fassen, um sie zu tödten, so bringt der Geieradler die Gegenstände seines Angriffs, weil sie nicht fliegen können, durch Hinabstürzen in die Tiefe vom Leben zum Tode. Daß er dann, wenn er keinen findet und in weniger schluchtenreichen Höhenstrichen, wo ihm oft nichts vorkommt, zu Aas greift, wenn sich ihm dieses darbietet, ist sehr natürlich: so natürlich, wie Wölfe und Füchse es thun, die man doch nicht wie die Hiäne zu ursprünglichen Aasfressern stempeln kann. Er thut wesentlich nur das Nämliche wie die Edelfalken in der Gefangenschaft mit den ihnen todt vorgeworfenen Vögeln. Daß er hier eher lange hungert, als lebende kleine Thiere umbringt, liegt offenbar daran, weil er hier seine angeborne Kampfesweise gegen sie nicht anwenden kann. Er ist, wie die Geier, ein Beißer, nicht, wie die falkenartigen Vögel, ein Würger. Darin liegen seine Eigenthümlichkeiten. Ich möchte auch nicht zweifeln, daß er mehr als andere Raubvögel ein Blutsauger sei, der die von ihm zum Herabstürzen gebrachten Thiere durch Zerbeißen der Halsschlagadern vollends tödtet. Sein Schnabel scheint mir zu Beidem ganz passend, passender wenigstens, als der jedes andern."

Die Zeiten, in denen die „Naturphilosophie" fehlende Thatsachen zu ersetzen suchte, sind glücklicher Weise vorüber. Alle Annahmen fördern uns nicht um einen Schritt; bestimmte Wahrnehmung nur, vorurtheilsfreie Beobachtung allein kann uns aufklären, und diese, meine ich, lehrt deutlich genug, daß der Geieradler im Großen nicht mehr ist, als der ihm in vieler Hinsicht sehr verwandte Schmutzgeier im Kleinen; ein kraftloser, feiger und leiblich wie geistig wenig begabter Raubvogel, welcher nur gelegentlich ein kleines lebendes Wirbelthier wegnimmt, wie Dies alle Raubvögel ohne Ausnahme thun, gewöhnlich aber in Knochen und andern thierischen Abfällen seine Speise findet. Wenn es wirklich erlaubt ist, von Bestimmung eines Thieres zu sprechen, so ist der Geieradler gewiß nicht zum Räuber, sondern nur zum Knochenfresser bestimmt und ausgerüstet. Darauf hin deuten seine schwachen Waffen, dafür spricht sein ungeheurer Schlund, dafür die außergewöhnliche Verdauungskraft seines Magens. Die größten Knochen werden in erstaunlich kurzer Zeit vollständig zersetzt und verdaut. Georgi, der geistvolle Maler, welcher Tschudi's Thierleben schmückte, erzählte mir, daß er einst einen Bartgeier durch das Fernrohr beobachtet habe, welcher, auf einer hohen Felsenspitze sitzend, die Verdauung eines langen Knochens abwartete, der ihm noch theilweise aus dem Schnabel herausragte. An Gefangenen ist ähnliches beobachtet worden.

Der Geieradler pflanzt sich in Europa in den ersten Monaten des Jahres fort; in Asien und Afrika fällt die Brutzeit mit Beginn des dortigen Frühlings zusammen. Ueber das Brutgeschäft erfuhr ich zuerst durch die Hirten im steinigten Arabien Einiges, welches ich, soviel als mir möglich, dem Wortlaute nach wiedergeben will. „Sein Haus", so erzählte mir mein Gewährsmann, „gründet dieser Räuber und Sohn eines Räubers (verdamme Allah ihn und seine Nachkommen!) auf dem Haupt des Gebirges im Bauche einer Höhle, selten ist der Adamssohn im Stande, seine Burg zu ersteigen; denn gemeiniglich führt kein Weg zu ihr. Gelangst Du aber zur Höhe, so erblickst Du ein sehr großes Bett, welches sich dieser Bösewicht aus den Haaren der von ihm erwürgten Ziegen erbaut hat und darin ein oder zwei Eier; denn der Büdj ist so hungrig und so gierig, daß er höchstens zwei Eier ausbrütet (während andere Vögel doch viel mehr, die Steinhühner ja selbst funfzehn legen). Die Eier sind weiß, aber mit dem Blute der Thiere, welche er frißt, befleckt."

Wir haben neuerdings, namentlich von den Pyrenäen, wiederholt Eier des Bartgeiers erhalten. Sie sind groß, rundlich und grobkörnig, auf trübweißlichem Grunde mit kleineren und größeren, zuweilen auch sehr großen, aschgrauen oder rothgrauen Schalenflecken und ockergelben, braunrothen oder rothbraunen Tupfen und Flecken gezeichnet, welche unten oder um die Mitte des Eies dichter zusammenstehen. Der erste Naturforscher, welcher einen Horst des Geieradlers erstieg, scheint mein Bruder gewesen zu sein. Der Horst stand auf einem Felsenvorsprunge, welcher durch das etwas überhängende Gestein einigermaßen vor den Sonnenstrahlen geschützt war, kaum mehr als 50 Ellen über dem Fuße des letzten Felsenkammes. Er war verhältnißmäßig leicht zu erreichen. Seine Größe war bedeutend. Der Durchmesser des Unterbaues betrug ungefähr 5 Fuß, der Durchmesser der etwa 5 Zoll tiefen Nestmulde 2 Fuß, die Höhe 3 Fuß. Dicke und lange Aeste, von der Stärke eines Kinderarmes bis zu der eines Daumens, bildeten den Unterbau, hierauf folgte eine dünne Schicht von Zweigen und Aestchen, zwischen denen die Nestmulde eingetieft war. Diese bestand aus denselben, aber etwas feineren Bestandtheilen und war innen mit Baststricken, Kuh- und Roßhaaren sorgfältig ausgekleidet. Um den Horst herum waren alle Felsplatten mit einer schneeweißen Kothkruste überzogen. Ein zweiter in Griechenland wurde von Simmpson bestiegen. Derselbe war, wie Krüper berichtet, aus starken Zweigen erbaut und mit verschiedenen Thierhaaren, besonders solchen von Ziegen, ganz durchwebt. Er war flach ausgepolstert. Auf ihm saß ein drei Wochen altes Junges, dessen Tafel mit Knochen, einem ganzen Eselsfuße, Schildkröten und dergleichen reich bedeckt war. „Beide Eltern nahten und stießen zuweilen ein Pfeifen aus, welches dem eines Hirten nicht unähnlich klang." Später zeigten sich die Alten noch ängstlicher, davon aber, daß sie einen Angriff versucht hätten, sagt Krüper kein Wort: — der bewußte Sarde also wird wohl auch nicht soviel von dem „furchtbaren Räuber" zu leiden gehabt haben, wie die darüber umlaufende Erzählung mit einem gewissen Behagen berichtet. Von einem dritten Horste im Himalaya theilt Adams Folgendes mit: „Der Horst wird im Himalaya immer auf Felsen und unnahbaren Plätzen angelegt. Die Brutzeit fällt in die Monate April und Mai. In der Nähe von Simla fand ich einen Horst mit zwei Jungen in der Höhle einer überhängenden Klippe. Eine reiche Knochensammlung von Schafen und andern Herdenthieren lag umher. Es waren die Abfälle einer europäischen Niederlassung, einige Meilen von hier gelegen."

Das Gefangenleben der Lämmergeier ist vielfach beobachtet worden und entspricht vollständig dem Charakterbild, welches man bei Erforschung des Freilebens unseres Vogels gewinnt. Mein Bruder erhielt Anfangs März (1857) einen jungen Bartgeier im Jugendkleide, welcher von zwei Hirten aus dem beschriebenen Horste genommen und zunächst einem Fleischer zum Auffüttern übergeben, von diesem aber seinem späteren Herrn abgetreten worden war. Die beiden alten Vögel hatten, als man ihnen ihr Junges rauben wollte, die Hirten nahe umkreist, ohne jedoch auf sie zu stoßen. Sie hatten sich auch nach einigen Steinwürfen entfernt und das Geschrei des Jungen nicht weiter beachtet.

„Als ich diesen zum ersten Male sah", erzählt mein Bruder, „war er sehr unbeholfen und ungeschickt. Er trat noch gar nicht auf die Füße, sondern ließ sich, wenn er zum Auftreten gezwungen worden war, sofort wieder auf seine Fußwurzeln nieder, oder legte sich auch wohl geradezu auf den Bauch. Die ihm vorgelegten Fleischstückchen ergriff er mit der Spitze des Schnabels, warf sie dann in die Höhe und fing sie geschickt wieder auf, worauf er sie begierig hinunterschlang. Knochen behagten ihm jetzt ebensowenig als später; er zog ihnen Fleisch entschieden vor und ließ die Knochen oft niederfallen. Stopfte ich ihm solche, welche scharfe Ecken oder Kanten hatten, bis in den Kropf hinab, so würgte er so lange, bis er sie wieder ausspie."

„Ich ließ ihn noch längere Zeit bei seinem ersten Besitzer, und von diesem verpflegen, machte ihm aber, da mich mein Beruf als Arzt wöchentlich einmal nach dem Dorfe führte, dann jedesmal meinen Besuch."

„Er wohnte in einem engen Hofe, freute sich aber immer sehr, und gab Dies mit lebhaftem Geschrei zu erkennen, wenn ihn sein Herr besuchte. Bei Tage wurde er in die Sonne gesetzt und breitete dann sogleich Flügel und Schwanz aus, legte sich wohl auch auf den Bauch und streckte die Beine weit von sich; in dieser Stellung blieb er mit allen Anzeichen der höchsten Behaglichkeit stundenlang liegen, ohne sich zu rühren."

„Nach ungefähr einem Monat konnte er aufrecht stehen, und begann nun auch zu saufen. Dabei hielt er das ihm vorgesetzte Gefäß mit einem Fuße fest, tauchte den Unterschnabel tief in das Wasser, und warf mit einer raschen Kopfbewegung nach oben und hinten eine ziemliche Menge von Wasser in den weitgeöffneten Rachen hinab, worauf er den Schnabel wieder schloß, ganz so, wie auch die Geier und Straußen zu trinken pflegen. Vier bis sechs Schlucke Wasser schienen zu seiner Sättigung ausreichend zu sein."

„Jetzt hackte er auch bereits nach den Händen und Füßen der Umstehenden, verschonte aber immer die seines Herrn. Ich ließ ihn noch einen Monat bei seinem Pfleger. Dann nahm ich ihn zu mir nach Murcia. Er war jetzt bis auf den Hals, dessen Krausenfedern oben hervorsproßten, vollkommen befiedert; der Schwanz war bedeutend gewachsen, obgleich er noch keineswegs seine volle Länge erreicht hatte. Er wurde hier in einen geräumigen Käfig gebracht, und gewöhnte sehr bald ein. Jedoch nahm er in den ersten beiden Tagen seines Aufenthaltes in dem neuen Raume keine Nahrung zu sich und trank nur Wasser. Nach Ablauf dieser Frist bekam er Hunger. Ich warf ihm Knochen vor, — er rührte sie nicht an; sodann bekam er Köpfe, Eingeweide und Füße von welschen und anderen Hühnern, aber auch diese ließ er unberührt liegen. Als ich ihm die Knochen einstopfte, benahm er sich wahrhaft unbändig, und brach dieselben augenblicklich wieder aus, ebenso die Eingeweide der Hühner; erst viel später begann er Knochen zu fressen. Frisches Rind- und Schöpsenfleisch verschlang er stets mit großer Gier. Nachdem er das erste Mal in seinem neuen Käfige gefressen hatte, legte er sich wieder, wie im Hofe, platt auf den Sand, um auszuruhen und sich zu sonnen, wie es die Hühner zu thun pflegen. Dies geschah dann öfters."

„Schon nach wenig Tagen kannte er mich, und achtete mich als seinen Herrn. Er antwortete mir, und kam, sobald ich ihn rief, zu mir heran, ließ sich streicheln, und ruhig wegnehmen, während er augenblicklich die Nackenfedern sträubte, wenn sich ein Fremder nahete. Auf Bauern in der Tracht der Vega schien er eine besondere Wuth zu haben. So stürzte er mit heftigem Geschrei auf einen Knaben los, der seinen Käfig reinigen sollte, und zwang ihn mit Schnabelhieben, denselben zu verlassen. Einem Bauer, der ebenfalls in den Käfig ging, zerriß er Weste und Beinkleider. Nahete sich ein Hund oder eine Katze seinem Käfig, so sträubte er die Federn und stieß ein kurzes, zorniges „Grik, grik, grik" aus. Dagegen kam er regelmäßig an seine Gitter, wenn er meine Stimme vernahm, ließ erfreut und leise seinen einzigen Laut hören, und gab auf jede Weise sein Vergnügen zu erkennen. So steckte er dann gern seinen Schnabel durch das Gitter, und spielte mit meinen Fingern, welche ich ihn dreist in den Schnabel stecken durfte, ohne befürchten zu müssen, daß er mich beißen werde. Wenn ich ihn aus seinem Käfige herausließ, schien er immer sehr vergnügt zu werden; er spazierte dann lange im Hofe herum, breitete die Schwingen, putzte seine Federn und machte Flugversuche."

„Ich wusch ihm von Zeit zu Zeit die Spitzen seiner Schwung- und Schwanzfedern rein, weil er dieselben stets beschmuzte. Dabei wurde er in einen Wassertrog gesetzt und tüchtig eingenäßt. Diese Wäsche schien ihm entschieden das Unangenehmste zu sein, was ihm nur geschehen konnte; er geberdete sich jedes Mal, wenn er gewaschen wurde, ganz unsinnig und lernte den Trog sehr bald fürchten. Wenn er dann aber wieder trocken war, schien er sich ganz behaglich zu fühlen und es sehr gern zu sehen, daß ich ihm seine Federn wieder mit ordnen half."

„In dieser Weise lebte er bis Ende Mai gleichmäßig fort. Er fraß allein, auch Knochen mit, niemals aber Geflügel. Ich versuchte es mit allerlei Vögeln: er erhielt Tauben, Haus- und Rothhühner, Enten, Blaudrosseln, Alpenkrähen, Blauröcken, gleichviel. Selbst wenn er sehr hungrig war, ließ er die Vögel liegen; stopfte ich ihm Vogelfleisch mit oder ohne Federn ein, so spie er es regelmäßig

wieder aus. Dagegen verschlang er Säugethiere jeder Art ohne Widerstreben. Ich habe diesen Versuch unzählige Male wiederholt. Das Resultat blieb immer dasselbe." —

„Ende Mais erhielt mein Liebling — denn das war er geworden — seiner würdige Gesellschaft. Ein Bauer meldete mir, daß er eine „Aguila real" flügellahm geschossen habe, und sie verkaufen wollte. Ich wies ihn ab, weil ich an einem Fleischfresser genug hatte. Der Mann kam aber doch wieder und brachte — die Mutter des jungen Geieradlers, ein prachtvolles Thier in jeder Hinsicht. Auf die Frage: wie er zu dem Vogel gekommen sei, erhielt ich eine komische Antwort. Die Tochter des Schützen war mit den Worten ins Haus getreten: Vater, hinter unserm Hause auf den Felsen sitzt ein Mann mit einer schwarzen Manta (Umschlagetuch) und rührt sich nicht. Der Bauer eilte mit seinem Gewehr nach der bezeichneten Stelle und sah, kaum hundert Schritte von seiner Wohnung entfernt, den Geieradler in einer, vor den Strahlen der Mittagssonne geschützten Höhle sitzen. Unbeweglich hielt er aus, bis dieser ihm eine Kugel zusenden konnte, welche ihm den einen Flügel im Handgelenk zerschmetterte. Der verwundete Vogel lag auf seiner gesunden Seite und regungslos vor mir; er gab sein Unbehagen nur durch Oeffnen des Schnabels und Sträuben der Nackenfedern zu erkennen. Wenn sich ihm Jemand nahete, verfolgte er dessen Bewegungen mit seinen Blicken, hackte mit dem Schnabel nach ihm, und hielt Das, was er erfaßt hatte, mit demselben fest. Ich löste ihm zunächst den verwundeten Flügel ab; der durch die Operation verursachte Schmerz machte ihn sehr wüthend; er biß heftig um sich und gebrauchte auch seine Klauen mit Geschick und Nachdruck."

„Hierauf steckte ich ihn zu dem jungen Vogel. Er legte sich auch im Käfig sofort nieder und gab lautlos dieselben Zeichen seines Unwillens wie vorher. Der Junge beschaute ihn neugierig von allen Seiten, und saß viertelstundenlang neben ihm, ohne seine Aufmerksamkeit zu erregen. Das ihm vorgeworfene Fleisch rührte er nicht an. Am andern Tage saß er auf seinen Füßen; am dritten Tage ließ ich beide in den Hof heraus. Der Alte ging mit gemessenen Schritten, mit lang herabhängenden Federhosen, erhobenem Schwanze und geöffnetem Schnabel auf und ab, scheinbar, ohne sich um seine Umgebung zu kümmern. Ich setzte ihnen Wasser vor; der Junge lief eilig darauf los und begann zu trinken. Als Dies der Alte sah, ging er ebenfalls nach dem Gefäße hin und trank das langentbehrte Naß mit ersichtlichem Wohlbehagen. Gleich darauf wurde er munterer, und würgte zunächst das ihm eingestopfte Fleisch, das er bisher immer ausgespieen hatte, in den Kropf hinab. Das Fleisch von Geflügel verschmähte er ebenso, als der Junge es gethan hatte, und war niemals dazu zu bringen, auch das kleinste Stückchen davon zu verschlingen."

„In sehr kurzer Zeit verlor der Alte allen im Anfange gezeigten Trotz. Er wählte sich im Käfig einen Mauervorsprung zu seinem Sitz, und ließ, dort fußend, alles Erdenkliche um sich geschehen, ohne es zu beachten. Wenn er in den Hof gebracht wurde, lief er stets schleunigst wieder in seinen Käfig. Nach wenigen Tagen durfte ich ihn streicheln."

„Nach einiger Zeit erhielten Beide neue Gesellschaft, und zwar eine Dohle. Sie wurde gar nicht beachtet und bald so dreist, daß sie die durstigen Geieradler so lange von dem frischgefüllten Trinkgeschirr mit Schnabelhieben zurückscheuchte, als sie nicht selbst ihren Durst gestillt hatte; sie holte sich auch mit der größten Frechheit Brocken von dem Fleische, an welchem die Geieradler gerade fraßen. Beide ließen die Kecke gewähren; sie warteten mit dumm erstaunten Blicken, bis sie getrunken hatte, und nahten sich dann schüchtern, um ebenfalls ihren Durst zu löschen. Ueberhaupt schien die größte Gutmüthigkeit ein Hauptzug ihres Wesens zu sein. Wenn ich sie des Abends nebeneinander auf eine erhöhte Sitzstange setzte, konnte ich ruhig unter dieser weggehen, ohne daß einer von beiden jemals den Versuch gemacht hätte, mich zu beschädigen; vielmehr bog sich der Junge zu mir herab, um sich streicheln zu lassen."

„Wenige Tage später erhielt ich einen jungen, bereits flüggen Steinadler und zwei junge Schmuzgeier. Die Bartgeier schienen sie ziemlich erstaunt zu betrachten, thaten ihnen jedoch ebenfalls nichts zu Leide; ja, der junge gab sogar zu, daß einer der Schmuzgeier sich auf seinen Rücken

setzte, wenn er sich im Sande ausstreckte. Als ich aber noch einen Habichtsadler zu dieser bunten Gesellschaft brachte, war die Ruhe für immer gestört."

„Aber auch dieser Vogel erhielt einen seiner würdigen Genossen. Man brachte mir einen dritten Aasgeier und einen Uhu. Der lichtscheue Finsterling suchte sich sofort einen stillen Winkel aus und schien sich entschieden katzenjämmerlich zu fühlen. Alle Genossen des Käfigs betrachteten den neuen Ankömmling mit deutlich ausgesprochener Neugier, sogar der junge Geieradler schien Theilnahme für ihn zu zeigen. Er ging zu ihm hin, besah ihn sorgfältig von allen Seiten, und begann schließlich das Nachtgefieder des mürrischen Gastes mit dem Schnabel zu untersuchen. Aber augenblicklich fuhr der Nachtkönig auf und versetzte dem arglosen Bartgeier einige scharfe Klauenhiebe, fiel jedoch bald wieder grollend in seine Stellung zurück. Der Geieradler sah ihn nach diesem Wuthausbruch mit allen Zeichen des höchsten Erstaunens an, und wandte ihm dann stolz den Rücken."

„Gegen Abend setzte ich den größten Theil der Gesellschaft in folgender Ordnung auf die Sitzstangen: zuerst den Steinadler, sodann den Uhu, neben diesen den jungen Bartgeier, hierauf einen Aasgeier, und zuletzt den alten Bartgeier (der Habichtsadler blieb niemals sitzen). So lange ich im Käfige war, blieben alle in ihrer Stellung; sobald ich aber heraustrat, begann der junge Bartgeier sich jedesmal mit dem Uhu zu beschäftigen, und erntete dann auch regelmäßig die Grobheiten desselben. Trotzdem ließ der Bartgeier seine Neckereien nicht eher, als bis der Uhu von der Sitzstange herabflog, wobei er aber gewöhnlich dem immer zum Kampfe bereiten Habichtsadler in die Klauen fiel. Wenn beide Störenfriede sich in die Federn geriethen, herrschte die größte Ruhe und Stille unter den Uebrigen; sie gaben dann neugierige, theilnahmlose Zuschauer ab."

„Daß die rothe Farbe den Geieradlern ganz gleichgiltig war, beweist der Umstand, daß mein rothgefütterter Schlafrock, dessen Inneres sie oft genug zu sehen bekamen, ihnen niemals ein Zeichen des Unwillens abzwingen konnte. Ebenso wenig zeigten unsere Geieradler gegen Kinder eine besondere Abneigung, wie Dies Crespons vom sardinischen Geier beobachtet haben will. Wenn sie im Hof herumliefen, gingen sie oft an einem spielenden Kinde vorüber, ohne es anzutasten oder auch nur eines Anblicks zu würdigen. Nur wenn Jemand sie in ihrem Käfig belästigte, wurde der Junge ärgerlich, machte aber auch dann keinen Unterschied zwischen erwachsenen Personen oder Kindern."

„Leider war der Käfig den Strahlen der spanischen Mittagssonne ausgesetzt, woher es wohl auch kommen mochte, daß der alte Bartgeier nach und nach erkrankte und schließlich an einer Lungenentzündung sanft und ruhig verschied. Der junge Geieradler, die drei schmuzigen Aasgeier und der Habichtsadler blieben jedoch trotz der Hitze gesund und konnten nach Deutschland gesandt werden. Die Hitze, welche die Thiere unterwegs auszustehen hatten, belästigte unsern Vogel sehr; er saß mit weitgeöffnetem Schnabel (wie die Krähen bei großer Gluth) und lechzte nach frischer Luft und nach Wasser. Nachdem wir ihn mehreremale getränkt hatten, steckte er jedes Mal, wenn der Wagen hielt, seinen Kopf zwischen den Sprossen des Reisekäfigs durch, als wollte er wieder um Wasser bitten. Wahrhaft rührende Blicke dankten es uns, wenn wir ihm seine Bitte erfüllten." —

„Bei der Ueberfahrt nach Frankreich wußte er sich bald die Liebe aller Matrosen des Dampfschiffes zu erwerben, und wurde von ihnen auf Kosten der Schiffsküche reichlich mit Nahrung bedacht. Er saß oft ganz frei auf dem Deck, ohne den Versuch zu machen, seine gewaltigen Schwingen zu proben, obgleich er sie jedenfalls gut zu benutzen verstanden haben würde."

Das Benehmen zweier anderer, alt gefangener Bartgeier schildert Scheitlin nach eigener Beobachtung mit folgenden Worten. „Anfänglich kehrte sich der Vogel, dem eine Kammer eingeräumt wurde, immer gegen den Winkel, sodann mehr an den Meister gewöhnt, gegen die Kammer selbst. Er wurde mit einem Stricke auf eine große Querstange gebunden, nur um nicht wegfliegen zu können. War er allein, so flog er nie weg, trat man in die Kammer, so flog er anfänglich. Den Strick riß er mit seinem gewaltigen Hakenschnabel entzwei, so oft er ihm an ein Bein gebunden worden. Es wurde ihm eine Kette angelegt. Er zog und biß, aber vergeblich. Er würde sich dabei abgezehrt haben. Er mußte frei, unangebunden gelassen werden. Zuerst sträubte er, wenn man sich

ihm nahete, die Kopffedern, später that er dieses nur noch gegen Fremde. Nur einmal innerhalb beinahe zwei Jahren fuhr er mit seinem Schnabel einer Person, die er nicht kannte, und die allzu zutraulich, um einem Kinde die Furcht zu vertreiben, mit ihm spielen wollte, über die Hand und verwundete diese. Alles Neue sah er mit weit aufgesperrten Augen an. Man sagt, er könne die rothe Farbe nicht leiden. Gewiß ist, daß er die Farben überhaupt erkennt. Nahte sich ihm sein Meister in einem andern Kleide, als dem gewöhnlichen Hausrocke, so that er auch gegen ihn fremd, sodaß er zuerst sich ihm durch Sprechen kenntlich machen mußte, wodurch er dann beruhigt wurde. Er konnte ihn beliebig streicheln, an beiden Flügeln in die Höhe halten und ausbreiten, um seine Flugweite zu zeigen. Im Zimmer gehaltene Murmelthiere beachtete er nicht, wenn sie vor seinen Augen herumliefen; gegen Hunde machte er große Augen, doch fuhr er auf keinen, weder großen, noch kleinen. Keiner fürchtete ihn, aber Katzen fürchteten ihn so, daß sie wüthend in der Kammer wie herumflogen und durchs geöffnete Fenster mit Einem Satze heraus auf die Straße entsprangen. Tauben, Krähen, Elstern, ihm zwischen die Füße gestellt, blieben sitzen. Keine machte nur Miene, wegzufliegen, sie sahen aber auch nicht erschrocken oder ängstlich, sondern völlig gleichgiltig aus und ließen sich von ihm langsam mit einer Kralle anpacken; sodann legte er sie auf die Stange nieder und riß ihnen, ganz langsam, bedächtlich, ohne eine Spur von Raubluft noch Hunger — den Kopf ab. Erst dann, und ebenso langsam, zerrte er ihnen den Bauch auf von hinten nach vorne und schälte dann, die Füße und Flügel abkneipend, den ganzen Rumpf aus dem Kleide heraus. Dann fraß er vorzugsweise die Knochen. Er liebte alles rohe Fleisch. An irgend etwas Anderes konnte man ihn nicht gewöhnen. Sehr träg, faul, saß er den ganzen Tag, Jahr aus, Jahr ein, auf seiner Stange und kam nie herunter; stellte man ihn auf den Boden, so sah er empor und konnte sich lange nicht zum Hinauffliegen entschließen. Der Aufflug geschah schwerfällig. Steckte man ihm eine Tabakspfeife in den Schnabel, so behielt er sie immer darin, sich für sie nicht interessirend. Töne irgend einer Art erregten ihn nicht. Nur sein Auge verrieth viel, d. h. viel Leben. Es ist so schön, als ein Auge sein kann, und kein irdisches Wesen hat ein schöneres, beinahe keins ein so schönes. Dennoch verräth es wenig Verstand, vielleicht mehr in der Wildheit. Er trank gerne Wasser und Milch. Von Läusen geplagt, ließ er sich gerne mit sie vertreibendem Oele bestreichen, den Liebesdienst wohl erkennend. Alle Kühlung verdankte er mit Ruhe und Gelassenheit."

„Ein zweiter erkrankte. Er seufzte oft vollkommen wie ein Mensch. Allen Rath ließ er sich gerne anthun. Als er nicht mehr die Flügel, die zuerst erlahmten, tragen konnte und sie immer unanständig herunterhängen lassen mußte, senkte er sich auf der Stange, beinahe auf dem Bauche sitzend; noch schwächer geworden, flog er auf den Boden, und endlich legte er sich auf die Seite, immer seufzend, nie wimmernd, bis er, mit völliger Ergebung, schön und ruhig, wie ein Mensch, einschlief, wie wir selbst gesehen haben. Kein Mensch stirbt ruhiger, stiller; denn sein Seufzen hatte kurz vorher aufgehört."

Von einem andern Geieradler, welcher in Athen gefangen gehalten wird, sagt Krüper, daß derselbe mit Behagen die abgebälgten Körper von Vögeln verschlingt, ja selbst dargereichtes Weißbrod nicht verschmäht. Er lernte Krüper sehr bald kennen und ließ sich dann gern von ihm streicheln, was er von fremden Leuten nicht zu dulden schien. —

Außer dem Menschen hat der Bartgeier wenig Feinde, vielleicht keinen einzigen, welcher ihm schaden kann; geneckt aber wird auch er. Ich zwar habe niemals gesehen, daß andere Vögel auf ihn stießen, mein Bruder aber beobachtete, daß ein Geieradler sehr heftig von andern Adlern, namentlich von den Habichtsadlern, verfolgt wurde. Adams nennt die Govinda und die Glanzkrähe Quälgeister des Bartgeiers; und Simmpson fügt hinzu, daß auch die kleineren Falken sehr oft auf den großen Raubvogel herabstoßen und ihn empfindlich plagen.

Die Jagd hat selbstverständlich ihre großen Schwierigkeiten. Wen der Zufall nicht begünstigt, bleibt nur der Anstand am Horste oder in der Nähe eines ausgeworfenen Aases übrig. In der Schweiz reizt man während des Winters den Vogel durch Blut, welches man auf den Schnee schüttet.

Auch verwundete Bartgeier denken nicht daran, sich dem Menschen gegenüber zur Wehre zu setzen, wie Dies die Gänsegeier regelmäßig thun. Sie sträuben nach meinen eigenen Erfahrungen nur die Nackenfedern und sperren den Schnabel möglichst weit auf. Mit diesem versuchen sie allerdings ihren Gegner zu packen; sie sind aber ungemein leicht gebändigt. Ihre Lebenszähigkeit ist sehr groß; nur ein gut angebrachter Schuß tödtet sie augenblicklich. Ich schoß einem fliegenden eine Kugel durch den Leib, welche das Zwerchfell und die ganze Leber zerriß und neben den Lendenwirbeln wieder aus dem Körper fuhr. Der Vogel stürzte zwar sofort zum Boden hernieder, lebte aber noch volle 36 Stunden, bevor er an Eitervergiftung starb. Der Fang geschieht mit Teller- oder Fuchseisen, welche mit Fleisch geködert werden.

* * *

Die Geier im engeren Sinne (Vultures) sind plumper gebaut, als die Geieradler: sie sind die plumpesten aller Raubvögel überhaupt. Ihr Leib ist kurz und kräftig, ungemein breit auf der Brust; die Flügel sind lang, breit und abgerundet, die vierte Schwinge ist in ihnen die längste; der Schwanz ist mittellang und etwas zugerundet; die einzelnen Federn sind steif, werden aber an der Spitze regelmäßig abgeschliffen und erscheinen deshalb sonderbar zugestutzt. Die Füße sind mittelhoch und stark, von der Ferse ab unbefiedert, die Zehen sind lang und kräftig, nicht aber greiffähig, die flachgebogenen Nägel stumpfen sich ab. Der Schnabel ist etwa von Kopfeslänge, stark, gerade, an der Spitze sehr gekrümmt, höher als breit; der Haken ist mittellang und ziemlich scharf, der Schneidenrand seicht ausgebuchtet. Das Gefieder besteht aus sehr großen, langen und breiten Federn. Ein Theil des Kopfes und Halses bleibt regelmäßig frei von dem eigentlichen Gefieder; er ist dafür mit haarartigen Dunen mehr oder minder spärlich bedeckt oder auch vollständig nackt. Ausnahmsweise bekleiden dunige Federn, dann aber in dichter Fülle, auch die Schenkel, die Waden und den Unterleib; auf letzterem werden sie dann durch lange und schmale Federn spärlich überdeckt. Düstere und unbestimmte Farben sind vorherrschend; doch fehlt es auch nicht an buntem Gefieder, und außerdem sind die dünn befiederten oder nackten Hautstellen oft sehr lebhaft gefärbt. Die Augen sind groß und ausdrucksvoll, die Nasenlöcher verschieden gestaltet. Unter den Sinnen steht das Gesicht ausnahmslos obenan, nächstdem sind Gehör und Geruch besonders entwickelt. Die geistigen Fähigkeiten stehen hinter denen des Geieradlers nicht zurück. In allem Uebrigen gilt das über die Gesammtheit Gesagte in Besonderem für diese Familie.

Als die edelsten Glieder der echten Geier haben wir wahrscheinlich die Kammgeier (Sarcorrhamphus) anzusehen. Sie kennzeichnen sich durch verhältnißmäßig gestreckten Leib, lange, aber ziemlich schmale Flügel, langen Schwanz, hohe und langzehige Füße, mittellangen Hals und kleinen, langen Kopf mit langem und rundlichen, seitlich zusammengedrückten, starkhakigen Schnabel, welcher beim Männchen an der Wurzel mit einem Kamme, in der Kinngegend mit einem Hautlappen verziert ist. Die Nasenlöcher sind insofern auffallend, weil eine Scheidewand zwischen ihnen fehlt. Das Gefieder ist kleinfedriger, als bei andern Geiern, aber lebhafter gefärbt. Einzelne Stellen sind vollkommen nackt. Auffallender Weise ist das Männchen größer als das Weibchen.

Unter den drei Raubvögeln, welche die erste Horde der Familie bilden, verdient der Kondor (Sarcorrhamphus Gryphus oder Sarcorrhamphus Condor) einer eingehenderen Beschreibung, weil ihm dasselbe Schicksal wie dem Geieradler geworden ist. Auch ihn hat man verkannt und verschrien, auch über ihn die wunderbarsten Sagen erzählt und geglaubt. Selbst die Wissenschaft hat solcher Fabelei Rechnung getragen, indem sie ihm den Namen Greif (Gryphus) verlieh. Es läßt sich leicht erklären, wie Dies gekommen. „In dem gepriesenen Lande", sagt Tschudi, „wo Silber und Gold zu Masse am Tage lag, mußte nach den Ansichten vergangener Jahre oder Jahrhunderte auch die Thierwelt außer-

ordentliche Erscheinungen liefern, und mit gieriger Hast wurden die Nachrichten der Reisenden verschlungen, die gewöhnlich flüchtig beobachteten und dann mit einer lebhaften Einbildungskraft das Fehlende ersetzten oder Neues beifügten, sodaß bald die abenteuerlichsten Geschöpfe geschaffen wurden." Erst den Forschern unseres Jahrhunderts blieb es vorbehalten, die Naturgeschichte des Kondors von den vielfachen Sagen zu reinigen. Aber noch in der neuesten Zeit haben selbst Naturforscher es gewagt, entschieden falsche Angaben zu bestätigen. Wir verdanken aber Humboldt, Darwin, d'Orbigny und J. J. von Tschudi so genaue Nachrichten über den bis zur Veröffentlichung ihrer



Der Kondor (Sarcorrhamphus Gryphus oder Sarcorrhamphus Condor).

Forschungen fabelhaften Vogel, daß wir uns gegenwärtig eines vollkommen klaren Bildes seiner Lebensweise versichert halten können.

Das Gefieder des ausgewachsenen Kondors ist schwarz, schwach dunkelstahlblau glänzend; die Fittigfedern sind mattschwarz, die äußersten Deckfedern aller drei Ordnungen, sowie die Schwungfedern am äußeren Fahnenbarte weiß gesäumt. Dieser Saum wird bei den Arm- und Schulterfedern immer breiter und erstreckt sich zuletzt auch auf den innern Fahnenbau, sodaß die eigentlichen Schulterfedern ganz weiß und nur an der Wurzel schwarz sind. Der Hinterkopf, das Gesicht und die Kehle

sind schwärzlichgrau; der Hals ist fleischroth, die Kropfgegend blaßroth; ein schmaler Hautlappen an der Kehle und die beiden warzigen Hautfalten zu beiden Seiten des Halses beim Männchen sind lebhafter roth. Eine aus ziemlich langen Federn bestehende Nackenkrause ist weiß. Das Auge ist feurig karminroth, der Schnabel hornfarben, die Füße sind dunkelbraun. Nach Humboldt's Messungen beträgt die Länge des Männchens 3 Fuß 3 Zoll, die Breite 8 Fuß 9 Zoll, die Fittiglänge 3 Fuß 8 Zoll, die Schwanzlänge 14 Zoll. Ein Weibchen, welches derselbe Naturforscher maß, war 1 Zoll kürzer und 9 Zoll schmäler. Darwin gibt an, daß ein von ihm erlegter Kondor 4 Fuß lang und 8½ Fuß breit war. Pöppig aber sagt wörtlich: „Keiner der getödteten Kondoren maß mehr als 16 Schuh Flügelweite und vielfältige Messungen, welche ich im Sommer in den Anden und in den Wintermonaten in Talcahunano anstellte, bewiesen, daß 18 Fuß die größte aller vorkommenden Weiten sei." Es braucht kaum hervorgehoben zu werden, daß eine derartige, durch die Maske der Forschung täuschende Unwahrheit ernsteste Rüge verdient. Entweder hat Pöppig nicht gemessen, und dann war es Unrecht, Dies zu behaupten, oder aber, er hat gemessen, und dann war das Ergebniß ein anderes.

Das Hochgebirge Südamerikas ist die Heimat des Kondors. Er verbreitet sich von Quito an bis zum 45. Grad südlicher Breite. In den Andesgebirgen bevorzugt er einen Höhengürtel zwischen drei- bis fünftausend Mètres über dem Meere; an der Magalhaensstraße und an der Küste von Patagonien steigt er bis zur Küste des Meeresstrandes herab d. h. er horstet hier in den steilen Klippen unmittelbar an der Küste. Auch in Peru und Bolivia senkt er sich oft bis zur Küste hernieder; er ist aber nach Tschudi in der Höhe mindestens zehnmal so häufig, als in der Tiefe. Man nimmt an, daß er unter allen Vögeln des Erdballs derjenige sei, welcher in die höchsten Luftschichten emporsteigt. Nach Humboldt sieht man ihn oft über der Höhe des Chimborasso schweben, sechsmal höher als die Wolkenschicht, welche über der Ebene liegt: Humboldt schätzt die Höhe, in welchen er Kondore dahinziehen sah, zu 22,000 Fuß über dem Meere.

Lebensweise und Betragen beweisen, daß der Kondor ein echter Geier ist. Während der Brutzeit trennen sich die Gesellschaften, welche sonst gebildet werden, in Paare; in allen übrigen Monaten des Jahres halten sich die Vögel mehr oder weniger zusammen und verstärken sich oft bis zu vierzig und funfzig Stücken. Eine solche Gesellschaft wählt sich steile Felszacken zu ihrem Ruhesitze und kehrt nach diesem, wie die Menge des abgelagerten Mistes beweist, regelmäßig zurück. In den Morgenstunden durchstreift sie ein Gebiet, von dessen Ausdehnung man kaum eine Vorstellung hat. Beim Wegfliegen erheben sich die Kondore durch einige langsame Flügelschläge; dann aber schweben sie wie alle großen Geier gleichmäßig dahin, ohne einen Flügel zu rühren, indem sie weite Kreise beschreiben, mit dem ihnen entgegenströmenden Luftzuge sich heben und dann wieder zu einer gewissen Tiefe herabsenken. Erspäht einer von ihnen etwas Genießbares, so läßt er sich hernieder, und alle übrigen, welche Dies sehen, folgen ihm rasch nach. „Es ist", sagt Tschudi, „oft unbegreiflich, wie in Zeit von weniger als einer Viertelstunde auf einem hingelegten Köder sich Scharen von Kondoren versammeln, während auch das schärfste Auge keinen einzigen von ihnen entdecken konnte." Waren sie im Fange glücklich, so kehren sie auch gegen Mittag wieder zu ihren nackten, steilen Felsen zurück und verträumen hier einige Stunden. Am Abend pflegen sie dann nochmals auf Beute auszuziehen.

Der Kondor ist vorzugsweise Aasfresser wie andere Geiervögel. Humboldt berichtet, daß ihrer zwei sich nicht blos auf den Hirsch der Anden, den Puma oder die Vicuña, sondern selbst auch auf das Guanako und sogar auf Kälber stürzen, diese Thiere verfolgen und so lange verwunden, bis sie athemlos hinstürzen und von dem Raubvogel getödtet werden; er versichert ferner, daß der Schaden, welchen die Herden in der Provinz Quito durch die Kondore erleiden, oft sehr beträchtlich ist: die neueren Beobachter aber und namentlich d'Orbigny und Tschudi stimmen vollkommen in der Angabe überein, daß der Kondor erwachsenen Vicuñas oder Guanakos nicht gefährlich werde. Ganz unschädlich aber ist er nicht. Nach Tschudi folgen die Kondoren den wilden und zahmen Herden und fallen augenblicklich über ein verendetes Thier her. Bei der großen Menge von Guanakos

und Verwandten oder Herdenthieren im Gebirge finden sie immer reichliche Nahrung. Viele der gedachten Thiere verlieren in Folge des Mangels oder sonstwie ihr Leben; die Stuten oder Kühe bringen todte Junge zur Welt, und somit fehlt es selten an Aas. Unter Umständen stürzt sich der Kondor auch auf ganz junge Lämmer und, wie Tschudi sagt, selbst auf gedrückte Pferde, denen er das Fleisch rings um die Wunde wegfrißt, bis er in die Brusthöhle gelangt und so das große Thier wirklich umbringt. Dem Jäger folgt der gierige Räuber stets. Beim Ausweiden der geschossenen Vicuñas oder Andeshirsche sieht man sich regelmäßig von Scharen von Kondoren umkreist, welche sich mit gieriger Hast auf die weggeworfenen Eingeweide stürzen und dabei nicht die geringste Scheu vor dem Menschen an den Tag legen. Ebenso sollen sie den jagenden Puma beobachten und die Ueberreste seiner Tafel abräumen. „Wenn die Kondoren", sagt Darwin, „sich niederlassen und dann alle plötzlich sich zusammen erheben, so weiß der Chilese, daß es der Puma war, welcher, die Leiche bewachend, die Räuber hinwegtreibt." In der Zeit, wo die Schafe Junge haben, beobachtet der Kondor auch die Herden sehr genau, und dann nimmt er gern die Gelegenheit wahr, junge Ziegen oder Lämmer zu rauben. „Deshalb sind die Schäferhunde abgerichtet, herauszulaufen, so lange der Feind in den Lüften ist, nach oben zu sehen und heftig zu bellen." Am Meeresstrande nähren sich die Vögel von den durch die Flut ausgeworfenen großen Seesäugethieren, welche Südamerika in großer Menge umschwärmen. Die menschlichen Wohnungen meiden sie stets, so wenig sie sonst auch vor den Menschen sich zu fürchten scheinen. Doch greifen sie nicht einmal Kinder an; wenigstens gibt es kein Beispiel, daß sie solche geraubt hätten. Oft schlafen, nach Humboldt, Kinder in der freien Luft, während ihre Väter Schnee zum Verkauf in den tiefer gelegenen Städten sammeln, ohne daß diese irgend welche Sorge bezüglich der Raublust der Kondors haben müßten. Die Indianer versichern einstimmig, daß die Raubvögel dem Menschen nicht gefährlich würden.

Bei der Mahlzeit verfahren die Kondoren genau wie andere Geier. „Zuerst", sagt Tschudi, „werden diejenigen Theile, welche am wenigsten Widerstand bieten, weggerissen, besonders die Augen, die Ohren, die Zunge und die weichhäutigen Theile um den After. Hier öffnen sie gewöhnlich ein großes Loch, um in die Bauchhöhle zu gelangen. Wenn sich eine größere Anzahl dieser Vögel auf einem Thiere versammelt, so reichen die natürlichen Oeffnungen nicht hin, um ihrem Heißhunger rasche Befriedigung zu gewähren. Sie reißen sich also einen künstlichen Weg auf, gewöhnlich an der Brust oder am Bauche. Die Indianer behaupten, der Kondor wisse ganz genau, wo das Herz der Thiere liege und suche dieses immer zuerst auf." Vollgefressen wird der Kondor träge und schwerfällig, und auch er würgt, wenn er gezwungen auffliegen muß, die im Kropfe aufgespeicherte Nahrung heraus. In einigen Gegenden, namentlich in dem höchsten Gebirgsgürtel, lassen sich die schmausenden nur mit Mühe von ihrem Fraße vertreiben und kehren augenblicklich wieder zu demselben zurück. An der Küste hingegen sind sie scheuer und vorsichtiger.

Die Brutzeit des Kondors fällt in unsere Winter- oder Frühlingsmonate. Der Horst steht auf den unzugänglichsten Felsen der höchsten Cordillerenrücken, ist aber kaum Horst zu nennen; denn oft legt das Weibchen seine zwei großen, auf gelblichweißem Grunde braun besprenkelten Eier auf den nackten Boden. Die Jungen kommen in einem graulichen Dunenkleide zur Welt, wachsen langsam, bleiben lange im Horste und werden auch nach dem Ausfliegen noch von ihren Eltern ernährt. Bei Gefahr vertheidigen diese die Brut mit großem Muth. „Im Mai 1841", sagt Tschudi, „verirrten wir uns bei Verfolgung eines angeschossenen Hirsches in die steilen Kämme des Hochgebirges und trafen kaum vier Fuß über uns auf drei brütende Weibchen, welche uns mit grauserregendem Gekrächze und mit den drohendsten Geberden empfingen, sodaß wir fürchten mußten, durch dieselben von dem kaum zwei Fuß breiten Felsenkamme, auf dem wir uns befanden, in den Abgrund gestoßen zu werden. Nur der schleunigste Rückzug auf einen breiteren Platz konnte uns retten."

Die Indianer fangen viele Kondoren, weil es ihnen ein besonderes Vergnügen macht, die armen Vögel nach Möglichkeit zu peinigen. Man füllt den Leib eines Aases mit betäubenden Kräutern an, welche so heftig wirken, daß der Kondor nach dem Genusse des Fleisches wie betrunken umhertaumelt

und leicht ergriffen werden kann; man legt in den Ebenen Fleisch inmitten eines Geheges nieder, wartet, bis die Aasvögel sich vollgefressen haben, sprengt dann, so schnell die Pferde laufen wollen, auf das Gehege los und schleudert die Wurfkugeln unter die Vögel; man wendet endlich eine Fangweise an, welche schon von Molina geschildert und, so unglaublich sie klingt, von Tschudi bestätigt wird. Ein frisches Kuhfell, an welchem noch Fleischstücke hängen, wird auf den Boden gebreitet und verdeckt einen unter ihm liegenden, hinlänglich mit Schnüren versehenen Indianer. „Dieser schiebt das Stück des Fells, auf welchem ein Kondor sitzt, an dessen Füßen wie einen Beutel in die Höhe und legt um diesen eine Schnur. Sind einige so gefesselt, so kriecht er hervor, andre Indianer springen herbei, werfen Mäntel über die Vögel und tragen sie ins Dorf, woselbst sie für Stierhetzen aufgespart werden. Eine Woche vor Beginn dieses grausamen Vergnügens erhalten die Kondoren nichts zu fressen. Am bestimmten Tage wird je ein Kondor einem Stier auf den Rücken gebunden, nachdem dieser mit Lanzen blutig gestochen worden. Der hungrige Vogel zerfleischt nun mit seinem Schnabel das gequälte Thier, das zur großen Freude der Indianer wüthend auf dem Kampfplatze herumtobt. — In der Provinz Huarochirin ist auf der Hochebene eine Stelle, wo diese Vögel mit Leichtigkeit in großer Menge erlegt werden. Dort ist ein großer, natürlicher, ungefähr 60 Fuß tiefer Trichter, der an seiner obern Mündung etwa 60 Fuß Durchmesser hat. An seinem äußersten Rande wird ein todtes Maulthier oder Lama hingelegt. Bald versammeln sich die Kondoren, stoßen beim Herumzerren das Thier in die Tiefe, und folgen ihm, um es dort zu verzehren. Sobald sie voll gefressen sind, können sie sich nicht mehr aus dem kaum 15 Fuß weiten Boden des Trichters erheben. Dann steigen die Indianer, mit langen Stöcken bewaffnet, hinunter, und schlagen die ängstlich kreischenden Vögel todt."

Tschudi, welcher Vorstehendes erzählt, fügt hinzu, daß er selbst an einem solchen Fange theilgenommen habe, bei dem 28 Stück erlegt wurden. Die Gefangenen werden in eigenthümlicher Weise gefesselt: man zieht ihnen einen Ring durch die Nasenlöcher und bindet sie an diesen an.

Die Jagd mit dem Feuergewehr verursacht im Hochgebirge kaum Schwierigkeiten. Bei der Häufigkeit der Vögel hält es nicht schwer, sie zu erlegen. Ulloa behauptet, daß nicht einmal eine Kugel das Gefieder eines Kondors durchdringe: für einen Jäger, welcher die Wirkung der Büchse kennt, bedarf diese Behauptung keiner Widerlegung. Mit dem Schrotgewehr gelingt es allerdings nicht immer, einen Kondor todtzuschießen; das dichte Gefieder schützt hinlänglich gegen den Hagel, und der Kondor ist außerdem ebenso lebenszähig, wie alle übrigen großen Geier.

Bei den alten Peruanern spielte der Kondor in Glaubenssachen eine große Rolle; gegenwärtig nimmt er eine wichtige Stelle im Arzneischatze der Indianer ein. Sie sehen in seinem Herzen, welches sie roh oder getrocknet und zu Pulver gestoßen eingeben, ein Mittel gegen die Fallsucht; die Schleimhaut des Magens wird äußerlich gegen Verhärtung der Brüste angewendet, und Tschudi versichert, daß er mehrmals den günstigsten Erfolg dieser Handlungsweise beobachtet habe.

An gefangenen Kondoren sind sehr verschiedene Wahrnehmungen gemacht worden. Einzelne werden überaus zahm, andere bleiben wild und bissig. So besaß Tschudi einen, welcher, als er ergriffen werden sollte, sich heftig wehrte und den ungeschickten Neger, welcher auf ihn fahndete, ein Ohr platt vom Kopfe abbiß. Derselbe Vogel verfolgte kurz darauf „einen dreijährigen Negerjungen, warf ihn auf die Erde und verwundete ihn mit seinem Schnabel so bedeutend am Kopfe, daß der Kleine bald darauf starb. Am Bord des Schiffes verletzte er ebenfalls mehrere Matrosen, welche ihn neckten oder sich ihm unvorsichtig näherten". Auch die Kondoren des hamburger Thiergartens sind keineswegs freundschaftlich gegen die Menschen gesinnt und haben schon wiederholt versucht, ihrem Wärter einen Biß zu versetzen. Dagegen besaß Häckel längere Zeit zwei dieser Vögel, welche höchst liebenswürdig waren. „Ihre Zahmheit", so erzählt der bereits wiederholt genannte Graf Gourcy, „übertrifft mehr, als man sagen kann. Nicht geringer ist ihre Gelehrigkeit und Fassungskraft. Ihren Besitzer haben sie bald sehr lieb gewonnen, besonders das Männchen, welches bei dessen Erscheinen vor Freude im Behälter herumspringt. Es schwingt sich auf seinen Befehl von der Erde auf die

Sitzstange, von dieser auf seinen Arm, läßt sich von ihm herumtragen und liebkost sein Gesicht mit dem Schnabel auf's zärtlichste. Dieser steckt ihm den Finger in den Schnabel, setzt sich ihm fast frei auf den Rücken, zieht ihm die Halskrause über den Kopf und treibt mit ihm alle Spielereien, wie mit einem Hunde. Dabei wird das Weibchen über das verlängerte Fasten ungeduldig und zieht ihn am Rocke, bis es Futter bekommt. Ueberhaupt sind sie auf die Liebkosungen ihres Herrn so eifersüchtig, daß ihm oft einer die Kleider zerreißt, um ihn von dem andern, mit dem er spielt, wegzubringen. Kommt er des Morgens, um zu füttern, so kommen sie mit einem frohlockenden, wiehernden Ton von der Stange herab; außerdem lassen sie bisweilen ein Brüllen hören; das Weibchen schnalzt zuweilen im Zorn und beißt. Das Männchen springt oft wie ein lustiger Knabe umher und treibt mit jedem Gegenstand sein Spiel. Sie unterscheiden sich mithin von allen Raubvögeln durch ihre Zähmbarkeit ohne allen Zwang und von den Geiern durch ihre Munterkeit."

Mit andern Familienverwandten vertragen sich die Kondoren recht wohl, wie die unseres Thiergartens beweisen. Sie wissen sich Achtung zu verschaffen und diese sich zu behaupten. Wenn es zum Beißen kommt, gebrauchen sie ihren Schnabel mit so großer Geschicklichkeit, Gewandtheit und Kraft, daß selbst die bissigen Gänsegeier ihnen ehrfurchtsvoll Platz machen.

Auf den kalifornischen Gebirgen wird der Kondor durch eine zweite Art seiner Sippe (Sarcoramphus californianus) vertreten. Dieser erreicht nach Taylor's Messungen eine Länge von 4 Fuß 6 Zoll, wovon 15 Zoll auf den Schwanz kommen, bei einer Breite von 8 Fuß 4 Zoll. Das Gefieder ist einfärbig dunkelbraun oder schwarz, ein dreieckiger Fleck unter den Flügeln und über der Brust aber ist schmuzigweiß und auch einige Außenfedern der Unterflügel sind weiß angeflogen. Die mit Ausnahme eines dreieckigen Bandes kleiner Federn faltige, nackte Haut des Kopfes ist schön citronengelb gefärbt, der Hals blaßschmuzigfleischfarben. Der kalifornische Kondor ist ein Bewohner des Felsgebirges, steigt aber auch oft zur Küste herab und nährt sich hauptsächlich von Fischen. Im Uebrigen ähnelt er seinen Verwandten.

In der Neuzeit ist der allbekannte Königsgeier (Sarcorramphus Papa) unter dem Namen Gyparchus von den Kondoren getrennt worden, obwohl die Unterschiede im Bau der betreffenden Vögel nur sehr geringfügige sind. Nach Tschudi unterscheidet sich der Königsgeier hauptsächlich durch den abweichenden Bau seiner Nasenlöcher von den Kondoren. Die verschiedene Färbung des Gefieders kann selbstverständlich bei Aufstellung einer Sippe nicht in Betracht kommen.

„Wie der Kondor die Aufmerksamkeit der ersten Reisenden in Peru auf sich zog", sagt Tschudi, „so that es in Mejiko und Südamerika der Königsgeier. Er wird schon von Hernandez angeführt. Sein lebhaftes, zierliches Gefieder, wie es bei keinem andern Raubvogel vorkommt, verdient ihm den Namen Rex vulturum, König der Geier." Es gibt aber auch noch andere Gründe für diese Benennung. Der Königsgeier ist wie alle großen Arten seiner Familie, welche mit kleineren verkehren, der Fürst und Beherrscher dieser. Er hält sie durch seine Stärke und seinen Eigenwillen in höchster Achtung.

Ein ausgefärbter Königsgeier trägt ein wirklich prachtvolles Kleid. Der Vorderrücken und die oberen Flügeldeckfedern sind lebhaft röthlichweiß, der Bauch und die Unterflügeldeckfedern reinweiß, die Fittige und der Schwanz aber tiefschwarz; die Halskrause ist grau, die Schwingen sind am äußeren Fahnenbarte meistens grau gesäumt. Scheitel und Gesicht, welche mit kurzen, steifen, borstenähnlichen Federn besetzt sind, haben eine fleischrothe Farbe. Rundliche Warzen, welche das Gesicht hinter und unter dem Auge in eigenthümlicher Weise zieren, sind dunkelroth, eine wulstige Falte, welche nach dem Hinterhaupte verläuft, hat dieselbe Färbung. Die Wachshaut, der Hals und der Kopf sind hellgelb, der hohe, lappig getheilte Kamm, welchen auch das Weibchen trägt, ist schwärzlich; der Schnabel ist am Grunde schwarz, in der Mitte lebhaft roth, an der Spitze gelblichweiß; die Füße sind schwarzgrau; das Auge ist silberweiß. Junge Vögel sind einfarbig nußbraun, auf dem Rücken dunkler, am

Steiß und an den Unterschenkeln weiß. Die Länge beträgt nach Tschudi 32, nach Burmeister 34 Zoll, die Breite nach Azara 67½ Zoll. Der Fittig mißt 20 Zoll, der Schwanz 9 Zoll. Das Weibchen ist größer als das Männchen, der Fleischkamm auf dem Schnabel aber kleiner.

Durch Azara, Humboldt, von Wied, d'Orbigny, Schomburgk, Tschudi und Andere sind wir über Aufenthalt und Lebensweise des Geierkönigs unterrichtet worden. Er verbreitet sich vom 32. Grad südlicher Breite an über alle Tiefländer Südamerikas bis Mejiko und Tejas und soll selbst in Florida vorgekommen sein. Im Gebirge findet er sich nur bis zu 5000 Fuß über dem Meere. Sein eigentliches Wohngebiet sind die Urwaldungen oder die mit Bäumen bestandenen Ebenen. Auf den baumlosen Steppen und auf waldlosen Gebirgen fehlt er gänzlich. Er ist nach d'Orbigny höchstens halb so häufig, als der Kondor, zehnmal seltener als der Urubu

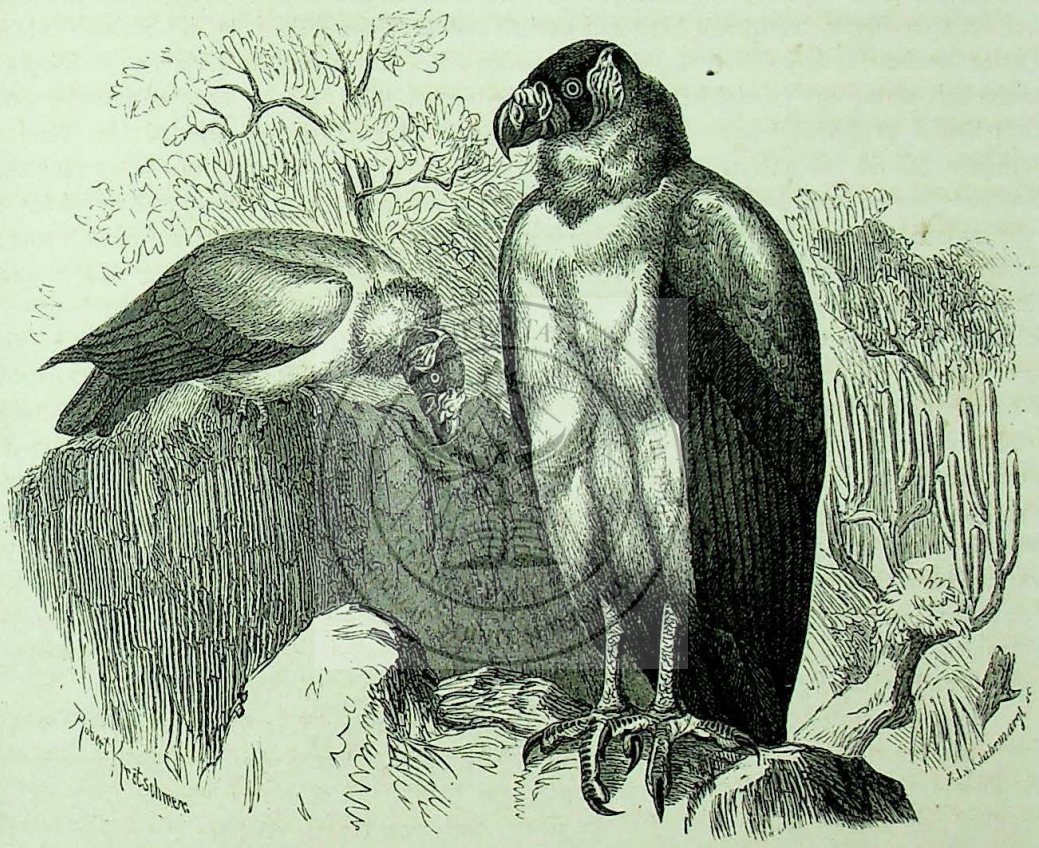

Der Königsgeier (Sarcorramphus Papa).

und funfzehnmal seltener als der Gallinazo. Waldränder werden von ihm dem tieferen Walde vorgezogen. Er verbringt hier die Nacht regelmäßig auf den niederen Zweigen der Bäume, meist in Gesellschaft und scheint zu gewissen Schlafplätzen allabendlich zurückzukehren. Mit Anbruch des Morgens, viel früher als der Kondor, hebt er sich entweder allein oder in Gesellschaft und schwebt längs des Waldes und in dessen Umgebung dahin, um sich zu überzeugen, ob etwa ein Jaguar ihm die Tafel gedeckt habe. Hat er glücklich ein Aas erspäht, so stürzt er sich mit sausendem Fluge aus großer Höhe hernieder, begibt sich aber nicht unmittelbar zur Mahlzeit, sondern setzt sich erst in einer kleinen Entfernung von demselben auf einen Baum oder in Ermangelung eines solchen auf den Boden, zieht Hals und Kopf tief zwischen die Flügel ein und wirft nur dann und wann einen Blick auf das leckere Mahl, gleichsam, als wolle er seine Freßlust durch diese Enthaltsamkeit zur höchstmöglichen Gier steigern. Oft gibt er dieser erst nach einer viertel oder halben Stunde freien Lauf.

Er ist immer vorsichtig und überzeugt sich vorher auf das Sorgfältigste von seiner Sicherheit. Auch er überfrißt sich oft so, daß er sich kaum mehr bewegen kann. Ist der Kropf mit Speise gefüllt, so verbreitet der Vogel einen unerträglichen Aasgeruch; ist jener leer, so duftet das Thier wenigstens wie die übrigen Geier sehr stark nach Moschus. Nach beendigter Mahlzeit fliegt er einem hochstehenden, am liebsten einem abgestorbenen Baume zu und hält hier Mittagsruhe. D'Orbigny versichert, daß auch er junge Herdenthiere angreife; die übrigen Beobachter erwähnen hiervon aber Nichts. Gewöhnlich sind es die überall häufigen Urubus und Auras, welche noch früher als der Geierkönig ein Aas erspäht haben und ihm dasselbe durch ihr Gewimmel anzeigen. Sie müssen von der Tafel weichen, wenn ihr König sich anschickt, sein Mahl zu genießen. „Mögen auch", sagt Schomburgk, „hunderte von Aasgeiern in voller Arbeit um ein Aas versammelt sein: sie werden sich augenblicklich zurückziehen, wenn sich der Königsgeier nähert. Auf den nächsten Bäumen oder, wenn diese fehlen, auf der Erde sitzend, warten sie dann mit gierigen und neidischen Blicken, bis ihr Zwingherr seinen Hunger an der Beute gestillt und sich zurückgezogen hat. Kaum ist Dies geschehen, so stürzen sie wieder mit wilder und gesteigerter Gier auf ihr verlassenes Mahl, um die von jenem verschmähten Ueberbleibsel zu verschlingen. Da ich sehr oft Zeuge dieses Hergangs gewesen bin, kann ich versichern, daß sich kein anderer Vogel einer gleichen Achtung und Aufopferung von seiten der kleinen Aasgeier rühmen kann. . . . . Wenn diese einen Königsgeier in der Ferne zu dem Mahle, bei welchem sie schon thätig beschäftigt sind, nahen sehen, so ziehen sie sich augenblicklich zurück und machen, wenn der Königsgeier wirklich erscheint, ganz eigenthümliche Bewegungen mit den Köpfen gegen einander. Sie scheinen ihn förmlich zu begrüßen; so wenigstens deutete ich das Emporstrecken der Köpfe bei dem Auf- und Niederbewegen der Flügel. Hat der Geierkönig Platz genommen, so sitzen sie vollkommen still und sehen mit verlangendem Magen seiner Mahlzeit zu." Tschudi bezweifelt Schomburgk's Angabe, weil weder er, noch sein Freund Stephan dieses Herrscher- und Sklavenverhältniß der betreffenden Vögel beobachtet hat, und bezeichnet, etwas voreilig, Schomburgk's Beobachtungen als unrichtige. Schomburgk vertheidigte sich später gegen den ihm gewordenen Angriff und nach meiner Ansicht mit vollstem Rechte. Genau dasselbe Verhältniß, wie zwischen Geierkönig und Urubu oder Aura, findet nach meinen eigenen vielfachen Beobachtungen zwischen den afrikanischen Ohren- und den Schmuzgeiern und nach Jerdon's Erfahrungen zwischen dem kahlköpfigen Geier Indiens und dem dort lebenden kleinen Gesindel der Familie statt. Ich glaube, behaupten zu dürfen, daß alle großen Geier überhaupt, schwächeren gegenüber, dieselbe Rücksichtslosigkeit an den Tag legen.

Ueber das Fortpflanzungsgeschäft des Geierkönigs fehlen noch sichere Beobachtungen. Azara erfuhr von den Indianern, daß der Vogel in Baumhöhlen niste. Der Prinz von Wied bezweifelt die Angabe; Tschudi bestätigt sie; Schomburgk hat hierüber Nichts erfahren können, d'Orbigny das Nest auch niemals gesehen, aber Dasselbe gehört, was man Azara erzählte; Burmeister sagt, daß der Geier auf hohen Bäumen, selbst auf den Spitzen alter, abgestorbener, starker Stämme niste. Die zwei Eier, welche das Gelege bilden, sollen weiß sein. Ausgeflogene Junge sieht man noch monatelang in Gesellschaft ihrer Eltern, bis sie endlich sich selbständig machen.

Es muß nicht eben leicht sein, den Geierkönig zu fangen oder zu erlegen. Der Prinz erhielt nicht einen einzigen dieser schönen Vögel, und auch Gefangene gehören immer zu den selteneren Erscheinungen. Wir haben in unserem Thiergarten bisher nur zwei Stück von ihnen besessen, beide blos kurze Zeit, weil beide krank bei uns ankamen. Ihr Betragen im Käfig unterscheidet sich nicht von dem anderer großer Geier im Käfig.

*

Auf die Kammgeier können wir die Gänsegeier (Gyps) folgen lassen, obgleich sie unter den altweltlichen Arten ihrer Familie wahrscheinlich nicht als die höchststehenden angesehen werden dürfen. Sie kennzeichnen sich durch verhältnißmäßig gestreckten Leib, lange, noch immer ziemlich schmale Flügel,

einen mittellangen Schwanz und niedrige Füße, vor Allem aber durch ihren langen gänseartigen Hals von gleichmäßiger Stärke, welcher sich ohne Absatz an den länglichen Kopf anschließt und spärlich mit weißlichen, flaumenartigen Borsten bedeckt ist. Der Schnabel ist verhältnißmäßig schwach und gestreckt. Das Gefieder ist großfedrig, aber nach dem Alter sehr verschieden. Bei jungen Vögeln sind alle Federn länger und schmäler, als bei alten und namentlich die Federn der Halskrause eigenthümlich gebildet. Es ist auffallend genug, daß selbst berühmte Vogelkundige diesen Unterschied noch nicht kennen oder wenigstens noch nicht zu kennen scheinen, und deshalb möge auch ihnen bemerkt sein, daß junge Gänsegeier an ihren langen und flatternden, alte hingegen an ihren kurzen, zerschlissenen und haarartigen Krausen oder Nackenbandfedern mit untrüglicher Sicherheit zu erkennen sind. Für meine übrigen Leser will ich hinzufügen, daß auch hinsichtlich der Färbung eine mehr oder minder große Umänderung des Gefieders stattfindet, namentlich auch an den Federn der Krause,

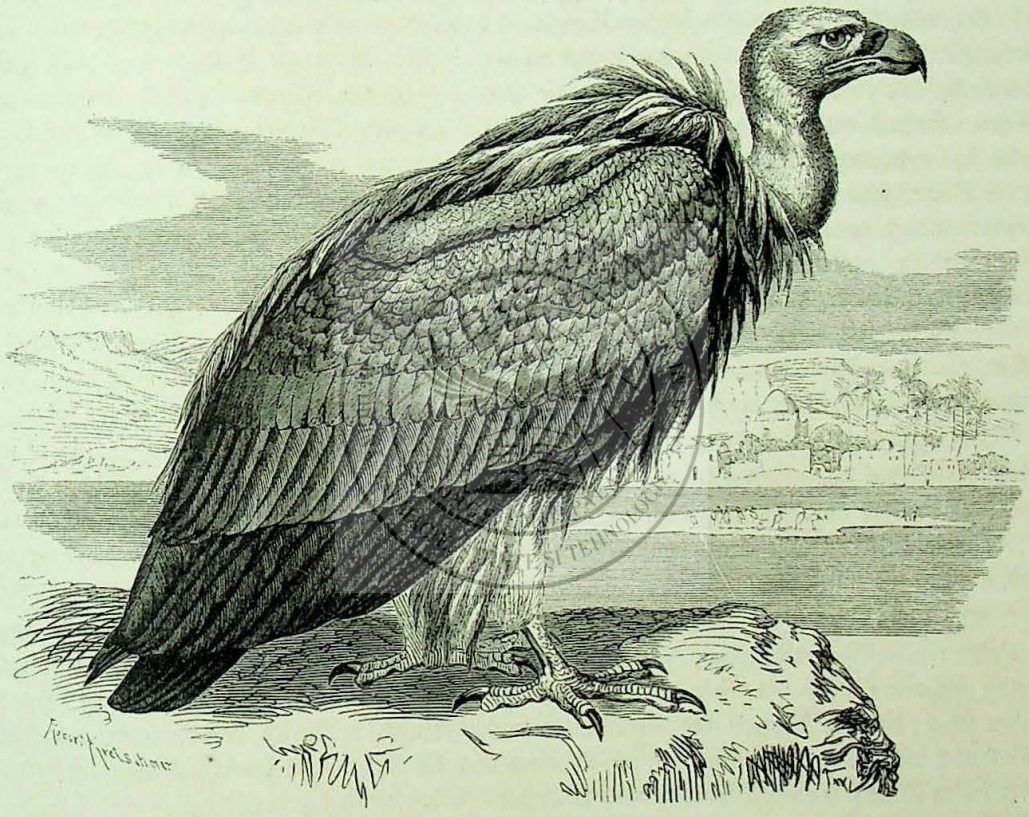

Der fahle Gänsegeier (Gyps fulvus).

welche bei jungen Vögeln regelmäßig dunkelfahlbraun, bei alten aber eben so regelmäßig weiß oder gilblichweiß gefärbt sind.

Die Gänsegeier sind über alle drei Erdtheile der alten Welt verbreitet. In Europa lebt höchst wahrscheinlich nur eine Art, der fahle Gänsegeier (Gyps fulvus), ein Vogel von 41 Zoll Länge und 99 Zoll Breite, dessen Fittig 26 Zoll und dessen Schwanz 11½ Zoll mißt. Das Gefieder ist sehr gleichmäßig lichtfahlbraun, auf der Unterseite dunkler, als auf der Oberseite. Jede einzelne Feder ist lichter geschäftet. Die breiten, weiß gesäumten großen Flügeldeckfedern bilden eine lichte Binde auf der Oberseite. Die Schwingen erster Ordnung und die Steuerfedern sind schwarz, die Schwingen zweiter Ordnung graubraun, auf der Außenfahne breit fahl gerandet. Das Auge ist lichtbraun, die Wachshaut dunkelbleigrau, der Schnabel rostfarben, der Fuß lichtbräunlichgrau. Bei

jungen Vögeln treten die Schaftstriche mehr hervor, und das ganze Gefieder ist dunkler; die Federn der Halskrause sind ebenfalls braun, lang und schmal, nicht weiß, nicht kurz, nicht zerschlissen.

Der Gänsegeier ist häufig in Siebenbürgen und auf der großen Balkanhalbinsel, in Ost-, Süd- und Mittelspanien und in Süditalien; er verirrt sich aber, und nicht gerade selten, auch nach Deutschland. Noch häufiger vielleicht als in Siebenbürgen lebt er in ganz Egypten und Nordnubien, in Tunis, Algier und Marokko; und ebenso häufig kommt er in Nordwestasien vor. Auf dem Himalaya findet er sich noch; nach den Tiefebenen Indiens jedoch schweift er nicht herab: hier vertreten ihn zwei verwandte Arten, der indische und bengalische Gänsegeier (Gyps indicus und Gyps bengalensis), welche beide ihm ähneln.

In Mittelafrika ersetzt ihn der Sperbergeier (Gyps Rüppellii), wohl das schönste Mitglied der Sippe und deshalb einer kurzen Beschreibung werth. Nach eigenen Messungen beträgt die Länge 3 Fuß 2 Zoll, die Breite 7 Fuß 6 Zoll, die Fittiglänge 2 Fuß, die Schwanzlänge 9½ Zoll. Beim alten Vogel sind alle großen Federn, mit Ausnahme der Schwingen und Schwanzfedern, dunkelgraubraun mit einem schmuzigweißen, halbmondförmigen, mehr oder minder breiten Saum am Ende, wodurch das Kleid buntscheckig wird. Die durchschimmernde nackte Haut des spärlich bekleideten Halses ist graublau, welches vorn und an den Seiten des Unterhalses ins Fleischrothe übergeht. Die nackten Schulterflecken sind aschblau fleischroth gesäumt. Das Auge ist silbergrau, der Schnabel an der Wurzel gelb, an der Spitze bleifarben, die Wachshaut ist schwarz, der Fuß dunkelbleigrau. Die Halskrause besteht selbstverständlich aus kurzen, haarartig zerschlissenen weißen Federn. Beim jungen Vogel sind die kleinen Federn dunkelgraubraun, bräunlichgelb geschäftet und ungesäumt, die Schwingen und Schwanzfedern schwarzbraun. Das Auge ist lichtröthlichbraun, der Schnabel bis auf die bläulichen Ränder schwarz wie die Wachshaut, der Fuß grünlichgrau. Die Halskrause besteht natürlich aus langen, schmalen, dunkelbraunen Federn, welche gelbbraun geschäftet sind. Dem Anschein nach vergehen viele Jahre, bevor der junge Vogel in das Kleid des Alten übergeht.

Der Sperbergeier findet sich von Mittelnubien an im ganzen Innern Afrikas, soweit es mir bekannt geworden ist, und vertritt dort vollständig den fehlenden Gänsegeier. Im südlichen Afrika aber scheint wieder eine dem letztgenannten ähnliche Art (Gyps Kolbii) vorzukommen. Zu bemerken ist, daß die unserm Gänsegeier nächststehenden Vögel noch keineswegs genügend untersucht worden sind, als daß wir mit Sicherheit über ihre Artselbständigkeit oder Nichtselbständigkeit urtheilen könnten.

Alle Gänsegeier scheinen vorzugsweise Felsenbewohner zu sein; ihr Horst zumal wird wahrscheinlich nur auf Felsen angelegt. Deshalb trifft man sie am häufigsten in der Nähe von Gebirgen, welche geeignete steile Wände haben. Unsern europäischen Gänsegeier habe ich niemals auf Bäumen ruhen sehen; dagegen bäumen der Sperbergeier und der auch in Afrika vorkommende bengalische Gänsegeier nicht selten und verbringen auf Bäumen auch die Nacht. In den eigentlichen Waldungen aber fehlen sie nach meinen Beobachtungen wenigstens stets.

Die Lebensweise der Gänsegeier kommt in vieler Hinsicht mit der anderer Arten der Familie überein; doch unterscheiden sie sich in andern Stücken nicht unwesentlich von den noch zu erwähnenden altweltlichen Verwandten. Ihre Bewegungen sind leichter und zierlicher als bei diesen, und namentlich beim Herabsenken aus großer Höhe benehmen sie sich durchaus eigenthümlich, weil sie fast mit der Leichtigkeit eines Falken unter vielfachen Schwenkungen herabschweben, während sich die andern Arten aus einer bedeutenden Höhe ohne Flügelbewegungen herabfallen lassen, bis sie fast den Boden berührt haben. Ihr Gang auf dem Boden ist so gut, daß sich ein Mensch sehr anstrengen muß, wenn er einen laufenden Geier einholen will. Noch mehr, wenn gleich nicht in gutem Sinne, zeichnet die Gänsegeier ihr Wesen aus. Sie sind die heftigsten, jähzornigsten und tückischsten Arten der Familie. Ihr Verstand ist, auch im Vergleich zu den Geistesfähigkeiten anderer Geier, gering; nur die niederen Eigenschaften scheinen ausgebildet zu sein. Sie leben in großen Gesellschaften, gründen gemeinschaftlich Nistansiedlungen und vereinigen sich regelmäßig auch mit andern Arten der

Familie; aber sie sind und bleiben immer die Störenfriede, die, welche den meisten Streit erregen. Bei längerem Zusammensein mit anderen ihrer Familie wissen sie sich bald die Herrschaft zu erringen, und Dem, welcher sie angreift, gehen sie tolldreist zu Leibe. Die Angeschossenen wehren sich mit Muth und Ingrimm; sie gehen wie bissige Hunde auf den Mann, springen anderthalb bis zwei Fuß hoch vom Boden auf und schnellen ihren langen Hals unter vernehmlichem Schnabelklappen stets nach dem Gesicht ihres Gegners, sodaß ihre böswillige Absicht gar nicht verkannt werden kann. Anfänglich flüchten die Flugunfähigen im raschen Laufe, wobei sie sich mit den Flügeln nachhelfen, vor dem Menschen; ist dieser ihnen aber nahe gekommen, so drehen sie sich blitzschnell um, fauchen wie eine Eule und rollen wüthend die Augen. Hat man sie glücklich gepackt, so krallen sie sich noch mit den Klauen fest und wissen sich, trotz deren Stumpfheit, noch nachdrücklich zu vertheidigen. Gegen Ihresgleichen benehmen sie sich nicht anders. Zuweilen kommt es vor, daß zwei Geier, welche scheinbar friedlich neben einander dahinfliegen, plötzlich sich erbosen und sofort einen Zweikampf beginnen, welcher sie die Höhe, in welcher sie sich bewegen, vollständig vergessen läßt. „Auf einer meiner Jagden in der Sierra de Gudarrama", sagt mein Bruder, „beobachtete ich, daß zwei Geier plötzlich in hoher Luft über einander herfielen, sich in einander verkrallten und nunmehr einen Klumpen bildend, zum Fliegen selbstverständlich unfähig, wirbelnd zur Erde herabsausten. Nicht einmal der Sturz auf den Boden änderte ihre Wuth. Sie setzten auch hier den Kampf fort und schienen die Außenwelt so vollständig vergessen zu haben, daß sich ein in ihrer Nähe befindlicher Schäfer verleiten ließ, sie fangen zu wollen. Wirklich brachten sie erst mehrere wohlgezielte Hiebe, welche der Mann mit seinem langen Stocke unter sie führte, zur Besinnung und zur Ueberzeugung, daß es doch wohl besser sei, für jetzt den Zweikampf aufzuschieben. Dieses thaten sie denn endlich auch und eilten mit heftigen Flügelschlägen nach verschiedenen Richtungen hin aus einander."

Beim Wegräumen eines Aases übernehmen sie einen bestimmten Theil der Arbeit. Sie sind es, welche vorzugsweise die Leibeshöhlen der todten Thiere ausfressen. Wenige Bisse mit dem scharfen Schnabel öffnen ihnen ein rundes Loch durch die Bauchwand, und in dieses nun stecken sie den langen Hals so tief hinein, als sie können. An ihren zuckenden Bewegungen sieht man, wie eifrig sie im Innern arbeiten. Die edleren Eingeweide werden hinabgewürgt, ohne daß sie den Kopf aus der Höhle hervorziehen, die Gedärme aber werden erst an das Tageslicht gefördert, durch heftige Bewegungen nach rückwärts herausgezerrt, dann mit einem Bisse durchgeschnitten und nun stückweise hinabgeschlungen. Es versteht sich ganz von selbst, daß bei derartiger Arbeit Kopf und Hals mit Blut und Schleim überkleistert werden und die Gänsegeier nach dem Schmause ein wahrhaft abschreckendes Bild gewähren. Ob auch sie sich über kranke und bezüglich verendende Thiere hermachen, wie vom Kondor berichtet wird, lasse ich dahingestellt; die Araber geben ihnen derartige Uebelthaten schuld, und auch die Hirten der südungarischen Gebirge erzählen dasselbe. Sie versicherten Lázár, daß die Gänsegeier regelmäßig die zurückbleibenden Schafe überfallen und tödten.

Nach meinen Beobachtungen schlafen auch die Gänsegeier lange in den Tag hinein. Sie erscheinen erst in den Vormittagsstunden in ihrem Jagdgebiet und fallen vorzugsweise um die Mittagszeit auf das Aas. Während ihrer Brutzeit aber scheinen sie sich mehr anstrengen zu müssen; wenigstens schreibt mir Lázár, welcher sie zur Zeit beobachtete, daß sie sich bald nach Sonnenuntergang erhoben, einer nach dem andern, und zunächst ihren Felsenvorsprung wohl eine Stunde lang umkreisten. „Sie steigen nun immer höher und ziehen stets größer werdende Kreise, bis sie sich einzeln in der Ferne verlieren. Gegen Mittag hin kommen sie wieder zurück, ebenfalls einzeln, sammeln sich aber bald in der Nähe ihrer Ansiedlung und umkreisen nun wieder eine Zeitlang die Felsenwand. Dann läßt sich einer nach dem andern auf die Felsenkanten und Vorsprünge nieder und verträumt jetzt ein paar Stunden in träger Ruhe. Nachmittags, zwischen zwei und drei Uhr, fliegen sie unter lautem Geräusch nochmals empor, umschweben einige Male ihre Wohnung, als wollten sie Flugübungen machen und ziehen dann zum zweiten Male auf Aas aus, niemals jedoch auf längere Zeit. Schon mehrere Stunden vor Sonnenuntergang sind sie wieder an ihren Wohnsitzen angelangt."

Ueber das Brutgeschäft des fahlen Gänsegeiers haben neuerdings Baldamus, Krüper, Simmpson und mein Bruder berichtet. Es wird genügen, wenn ich letzteren seine Beobachtungen erzählen lasse. Sie enthalten im wesentlichen Alles, was bisher festgestellt wurde.

„Die Brutzeit des Gänsegeiers fällt in Südeuropa in die letzte Hälfte des Februar oder in den Anfang des März. Der Horst wird gewöhnlich in einer Felsenhöhle oder wenigstens unter einem überhängenden Felsen errichtet und besteht aus einer dünnen Schicht nicht sehr starker Reiser. In diesen Horst legt das Weibchen ein weißes Ei von der Größe eines Gänseeies mit dicker Schale, welches es mit dem Männchen gemeinschaftlich bebrütet und zwar so, daß das Männchen in der Regel während der Vormittags- und ersten Nachmittagsstunden dem Brutgeschäft obliegt, das Weibchen dagegen den übrigen Theil des Tages im Neste verweilt. Auf Bäumen horstet der Gänsegeier nie. An einem günstigen Brutplatze findet man immer mehrere Horste in einer Entfernung von etwa 100 bis 200 Schritt von einander. Eigenthümlich ist, daß die Nistgesellschaften an solchen Felswänden keineswegs ausschließlich aus Geiern bestehen, sondern daß die Geier ruhig neben und unter sich auch den Geieradler oder Bonelli's Habichtsadler dulden, ja selbst dem schwarzen Storch gestatten, unmittelbar neben ihrem Horst sich anzusiedeln und zu nisten. Auf den Eiern sitzen die Geier ziemlich fest, kommen erst auf lautes Anrufen aus der Höhle hervor, stellen sich auf den Rand derselben und sehen sich neugierig nach dem Störer um, trippeln auch wohl, wenn dieser sich gut verborgen hatte, nach dem Neste zurück und verlassen letzteres überhaupt nur, wenn sie sich wirklich von der ihnen drohenden Gefahr überzeugt haben. Bei meinen Jagden in der Nähe des Escorial machte ich mir oft das Vergnügen, die brütenden Geier vom Neste aufzurufen. Sie erschienen auf jedesmaligen Anruf, schauten sich sorgfältig nach allen Seiten um und zogen sich dann, wenn sie mich nicht gewahren konnten, wieder in das Nest zurück. Ein nach ihnen abgefeuerter Schuß scheucht freilich die ganze brütende Gesellschaft auf, und jeder Einzelne sucht mit raschen Flügelschlägen das Weite. Dann währt es lange Zeit, ehe sie sich wieder sehen lassen; man späht vergeblich nach allen Seiten hin, die Gegend erscheint mit einem Male wie ausgestorben, und von den gewaltigen Vögeln ist auch nicht das Geringste mehr zu entdecken. Erst nach ungefähr einer halben Stunde erscheint Einer nach dem Andern. Jeder streicht mehrere Male am Nistplatze vorbei, hält sorgfältig Umschau und schießt dann plötzlich, aber mit einer gewissen Heimlichkeit, nach dem Horste hernieder, verweilt noch eine Zeit lang vorn auf dem Felsenrande, späht nochmals vorsichtig und mißtrauisch in die Runde und schleicht sich nun erst wieder in das Innere seiner Felsenhöhle zurück. Es ist vielfach behauptet worden, daß diese Geier den das Nest bedrohenden Jäger muthig angriffen; diese Angabe entbehrt jedoch nach meinen Beobachtungen jedes Grundes."

„Noch ist es unbekannt, wie viel Tage der Bebrütung erforderlich sind, um das große Ei zu zeitigen; man weiß nur, daß gegen Ende des März bereits einzelne der Jungen ausgeschlüpft sind. Bezeichnend für diese Vögel, welche niemals Wohlgerüche verbreiten, ist, daß nicht blos das ausgeschlüpfte Junge, sondern schon das sich im Ei entwickelnde, ja selbst Dotter und Eiweiß heftig nach Moschus stinken. Das Ausblasen eines solchen Eies erfordert in der That die ganze Gleichmüthigkeit eines begeisterten Naturforschers, und selbst dieser muß gewaltsam ankämpfen, um des aufsteigenden Ekels sich zu erwehren."

„Das Junge, welches einem kleinen Wollklumpen gleicht, wird von beiden Alten mit vieler Liebe behandelt und sorgfältig geäzt, zuerst mit den durch die Verwesung bereits gänzlich zersetzten Fleischtheilen eines Aases, später mit kräftigerer Nahrung, freilich immer mit solcher, welche derselben Quelle entstammt. Daß diese Aezung nicht dazu beiträgt, den Geruch der Geier zu vermindern, kann man sich denken. Dank der reichlichen Fütterung wächst das Junge verhältnißmäßig rasch heran; jedoch währt es immerhin mindestens drei Monate, bevor es flugfähig und damit selbständig wird."

Baldamus nahm einen jungen Gänsegeier aus dem Horste. Der Vogel hatte die Größe eines starken Hahns und war überall mit dichtem, schmuzigweißen, wolligen Flaum bedeckt. Namentlich durch die Nasenlöcher verbreitete er einen höchst empfindlichen Geruch. Sein Hunger war unver-

wüstlich. Er fraß sofort nach seiner Gefangennahme zwei Steindrosseln, einen Kuckuck, am andern Morgen einen Milan, einen halbgroßen Karpfen und die Eingeweide verschiedener Vögel. Drei Wochen später war seine Freßlust so groß, daß er kaum mehr gesättigt werden konnte. Binnen vierundzwanzig Stunden verzehrte er zwei Kalbseingeweide (Gekröse, Herz, Lunge, Leber u. s. w.), verschlang daneben noch alles, was in seinen Bereich kam, Holz und Erdstückchen, und erhielt außerdem noch manchen Bissen von den Reisenden des Dampfschiffes. Wenn man ihm ein ganzes Thier vorlegte, so suchte er schon jetzt die Bauchhöhle zu öffnen und verfuhr, wenn man ihm dabei geholfen hatte, ganz nach Art seiner Väter. Später ließ er den übrigen Körper der Vögel stets so lange unberührt, bis er die Bauchhöhle geleert hatte. „In seinem Heißhunger", sagt Baldamus, „war er stets so ungestüm, daß er, sobald er mich ohne Futter in den großen Hühnerstall kommen sah, wüthend auf mich losstürzte, ein ununterbrochenes Geschrei hören ließ, den Kopf heftig schüttelte und sobald er mich erreichen konnte, in die Füße und Kleider kniff. Bald wußte er mich sehr wohl von andern zu unterscheiden und wendete sich auch, wenn ich mit mehreren Leuten eintrat, stets an mich."

Es ist eine Ausnahme, wenn ein Gänsegeier zahm wird, gewöhnlich bleibt er menschenscheu, tückisch und bissig im Käfig, auch seinem Herrn gegenüber. „Man sagt nicht zu viel", meint mein Bruder, „wenn man behauptet, daß er immer in gewissem Grade gefährlich bleibe. Nur ein einziges Mal habe ich in dem Hofe eines Wirthshauses zu Bayonne einen wirklich gezähmten Gänsegeier gesehen. Er hing freilich an einer langen, dünnen Kette und war in seinen Bewegungen hierdurch wesentlich gehindert. Dieser Vogel kam auf den Ruf seines Pflegers von der Stange herab geflogen, näherte sich vertraulich dem Manne und duldete es sogar, daß dieser ihn zwischen die Beine nahm und ihm Kopf, Hals und Rücken streichelte. Mit den im Wirthshaus befindlichen Hunden lebte er ebenfalls in größter Einigkeit." Auch Lázár, welcher den Gänsegeier einen tückischen, traurigen Gesellen nennt, der mit heimtückischen Blödsinnigen eine gewisse Aehnlichkeit habe, kannte zwei ausnahmsweise zahme Vögel dieser Art. Der eine, welcher verwundet worden war, folgte seinem Herrn fliegend bis auf das Feld hinaus, unternahm selbständig kleine Ausflüge und blieb zuweilen einen oder zwei Tage aus, kam aber immer wieder zu seinem Herrn zurück. Ein Fleischer hielt einen andern Gänsegeier mehrere Jahre lang lebend auf seinem Hofe. Dieser Geier lebte in größter Freundschaft mit einem alten Fleischerhunde. Als letzterer starb, wurde der Leichnam dem Geier vorgeworfen, dieser aber rührte seinen alten Freund, obgleich er hungrig war, nicht an, wurde traurig, verschmähte fortan alle Nahrung und lag am achten Tage verendet neben dem todten Hunde.

In Egypten wird der Gänsegeier nicht selten gefangen, weil man die Federn in vielfacher Weise benutzt. Namentlich die Schwung- und Steuerfedern finden mancherlei Verwendung zu Schmuck- und Wirthschaftsgegenständen. Auf Kreta und Arabien soll der Balg an Kürschner verkauft und von diesen gegerbt und zu einem Pelzwerk zubereitet werden, welchen man theuer bezahlt. Die arabischen und türkischen Herren verwendeten nach Belon große Summen auf derartige Pelze. Gegenwärtig scheint wenigstens diese Benutzung des Geierbalges in Egypten nicht mehr üblich zu sein, ich meinestheils habe nie Etwas davon vernommen.

Die Schopfgeier (Vultures) unterscheiden sich von den Gänsegeiern durch kräftigeren Leib, kürzeren, stärkeren Hals, größeren Kopf mit kräftigerem, mehr adlerartigen Schnabel und breiten Flügeln. Auch das Gefieder ist von dem der Gänsegeier verschieden; es ist dichter und weicher. Der Kopf ist mit kurzem, krausen und wolligen Flaum bekleidet, welcher am Hinterkopf einen wenig hervortretenden Schopf bildet. Der Hinterhals und einige Stellen des Vorderhalses sind nackt. Die Krause besteht aus kurzen, breiten, kaum zerschlissenen Federn von dunkler Farbe.

Europa beherbergt einen Vertreter dieser Sippe, den Kuttengeier (Vultur cinereus), welcher sonst auch grauer, gemeiner, großer und brauner Geier genannt wird. Er ist der größte Vogel

unseres Erdtheils. Die Länge des Männchens beträgt nach eigenen Messungen 41½ Zoll, die Breite 85 Zoll; der Fittig mißt 29, der Schwanz 15 Zoll. Das Weibchen ist noch um 1½ bis 2 Zoll länger und um 2 bis 3 Zoll breiter. Der graue Geier klaftert also ungefähr ebenso weit als der Kondor. Das Gefieder ist gleichmäßig dunkelbraun, das Auge ist braun, der Schnabel an der Wachshaut blau, stellenweise röthlich, sodann lebhaft violett, an der Spitze aber blau. Die Füße sind weiß oder fleischfarben, ins Violette spielend, die nackten Stellen am Halse sind lichtbleigrau. Ein unbefiederter Ring ums Auge ist violett. Der junge Vogel ist dunkler; sein Gefieder hat mehr Glanz, und die Flaumfedern am Scheitel sind schmuzig weißlichbraun.

Der Kuttengeier kommt auf allen drei südlichen Halbinseln Europa's als Stand- und Brutvogel vor. In Spanien und Italien ist er seltner, als der Gänsegeier, in den Donautiefländern häufig. Vonhieraus verbreitet er sich über einen großen Theil Asiens bis zum Altai und Himalaya. In Afrika dagegen fehlt er, wie es scheint, überall, die Atlasländer ausgenommen. Nach Eversmann verbreitet er sich in Asien mehr und mehr. Noch vor fünfundzwanzig Jahren war er im südlichen Ural eine Seltenheit; gegenwärtig ist er häufig. Die beständige Viehseuche, welche seit Jahren in jenen Gegenden herrscht, gibt ihnen hinreichende Nahrung. Pallas, der große Forscher, hat im Ural noch keinen Geier beobachtet. In Deutschland ist der Kuttengeier wiederholt erlegt worden. Für seine Flugkraft verursacht eine Reise aus Ungarn bis in unser Vaterland keine Schwierigkeiten.

Nach meinen Beobachtungen, welche mit denen anderer Forscher übereinstimmen, ist der Kuttengeier regelmäßig seltener, als der Gänsegeier. In Südspanien sieht man ihn einzeln oder in kleinen Flügen von drei bis fünf. Diese fallen mit den Gänsegeiern auf das Aas, geberden sich hier aber viel ruhiger und anständiger, als letztere. Ihr Benehmen steht im vollsten Einklange zu dem großen, wohlgebildeten Kopf. Die Bewegungen sind ruhiger, als bei den Gänsegeiern, aber, falls Dies möglich, ausdauernder und gleichmäßiger. Die Haltung ist edler, mehr adlerartig, und der Blick des Auges hat durchaus nichts Tückisches, sondern höchstens etwas Feuriges und Kluges. Bei dem Schmause machen sich die Kuttengeier zunächst über die Muskeltheile her; Eingeweide eines Thieres verzehren sie nur, wenn sie kein besseres Fleisch haben. Auch Knochen werden von ihnen verschlungen. Nach einer brieflichen Mittheilung Lázár's stimmen alle Gebirgsjäger Siebenbürgens darin überein, daß der Kuttengeier auch lebende Säugethiere ergreife und tödte.

Im Gegensatz zu seinem vorher beschriebenen Verwandten scheint der Kuttengeier ausschließlich auf Bäumen zu horsten. Graf Lázár theilt mir mit, daß ein Freund von ihm in einem Walde an der Donau mehrere Horste gefunden habe, zwei von ihnen auf Linden, einen auf einer riesigen Ulme, einen andern auf einer Fichte. Damit stimmen die Beobachtungen meines Bruders, welcher auch diesen Geier horstend fand, vollständig überein. „Der Kuttengeier", berichtet er, „horstet nicht wie der fahle Geier in Gesellschaften, sondern einzeln paarweise und, in Spanien wenigstens, nur auf Bäumen. Sein umfangreicher Horst steht entweder auf dem starken Aste einer Kiefer oder auf dem breiten, buschigen Gipfel einer immergrünen Eiche, oft nicht höher, als acht bis zwölf Fuß über dem Boden. Er besteht aus einer Unterlage von armstarken Knüppeln, auf welche eine zweite Schicht dünnerer Stöcke folgt; erst auf dieser ruht die flache Nestmulde aus dünnen, dürren Reisern. In dieser findet man Ende Februars ein weißes, dickschaliges Ei, welches an Größe das der Gänsegeier nicht übertrifft, demselben im Gegentheil häufig nachsteht. Man will auch buntgefleckte Eier gefunden haben, behauptet außerdem, daß der Mönchsgeier zwei Eier lege; meine Beobachtungen jedoch widersprechen Dem: ich habe bei dem Mönchsgeier sowohl als bei dem Gänsegeier stets nur ein Ei gefunden. Die Erfahrungen aller spanischen Jäger, welche ich darüber befragte, stimmen mit meiner Beobachtung überein."

„Das aus dem Ei geschlüpfte Junge ist mit dichtem, weißen, wolligen Flaum bekleidet und bedarf mindestens vier Monate, bis es flugfähig ist. Es wird von den Eltern sorgfältig mit Aas gekröpft, keineswegs aber so heldenmäßig vertheidigt, wie man gewöhnlich annimmt."

„Nähert man sich dem Horste, in welchem sich ein Junges befindet, so umkreisen wohl die Geier den Platz, jedoch in bedeutender Entfernung, und kommen nie dem Jäger auf Schußweite heran. Bei La Granja, wo die Geier in dem das Dorf umschließenden, ausgedehnten Kiefernwalde die herrlichsten Nistplätze finden, horsten sie häufig und ungefähr in der Entfernung von einer Viertelstunde von einander. Ich habe auch den Horst in der Nähe des Nistplatzes einer Gesellschaft der fahlen Geier bemerkt und zwar unmittelbar neben einem Neste dieses letzteren; allein der Baum, auf welchem der Horst stand, war der einzige in der ganzen Gegend, und Dies war jedenfalls der Grund, warum der Mönchsgeier sich in Gesellschaft der vorher genannten Art ansiedelte."

Ueber das Gefangenleben dieses Geiers hat Leisler schon vor Jahren Beobachtungen veröffentlicht, und es ist daher billig, daß ich zunächst diese hier wiedergebe. „Anfangs war mein Kuttengeier sanft und gutmüthig, später aber wurde er boshaft und hieb nach Jedem mit Schnabel und Füßen, außer seinem Wärter. Er saß beständig in der Höhe und kam nur auf den Boden, um zu fressen und zu saufen. Dann saß er mit eingezogenem Halse stundenlang auf einem Beine. Er verzehrte ganz faule Thiere ebenso gern, wie frische und fraß sie mit Haut und Haaren, selbst den Schwanz von jungen Füchsen. Das Gewölle spie er sodann aus. Fünf bis sechs Zoll lange Knochen verdaute er ganz; Fische rührte er nie an. Er ertrug eine Kälte von 12 Grad und eine ziemliche Hitze. Lebende Thiere griff er nicht an: ein Kolkrabe und eine Rabenkrähe lebten monatelang friedlich mit ihm, und obschon man ihn Hunger leiden ließ, that er doch einem Hasen, mit dem er sich zusammen befand, Nichts zu Leide. Todte Katzen fraß er sehr gern; befestigte man aber einen Bindfaden an eine derselben und zog sie hin und her, so sprang er furchtsam davon, kam nach einiger Zeit wieder, gab ihr einen Hieb mit dem Fuß, sprang schnell wieder zurück und that Dies so oft, bis er von ihrem Tode überzeugt war. Um den Geier zu tödten, gab man ihm zwölf Gran Arsenik. Nach einer Stunde bekam er Zittern, würgte das vergiftete Fleisch heraus, fraß es wieder und befand sich abermals eine Stunde später wiederum ganz wohl. Am selben Nachmittage gab man ihm noch zwei Quentchen Arsenik; es erfolgte Zittern und Erbrechen, aber nicht der Tod. Man mußte ihn durch einen Stich ins Genick tödten."

Ueber einen andern Gefangenen schreibt mir Lázár Folgendes. „Ich halte einen alten Kuttengeier schon seit zwei Jahren. Er klemmte sich einen Flügel zwischen die Gitter seines Behälters und brach einen der Knochen. In Folge dessen mußte ihm die Schwinge im Handgelenk abgelöst werden. Seit jener Zeit läuft der Geier frei in meinem Hofe herum. Als er noch in seinem geräumigen Behälter eingesperrt war, zeigte er sich trotzig; seitdem er größere Freiheit genießt, ist er ein lebensfroher, ich möchte sagen lustiger Gesell geworden. Er macht sich ein Vergnügen daraus, die Hähne zu schrecken, denkt aber niemals daran, sie zu ergreifen. Er zerrt die Schweine am Schwanze, läuft den Hunden nach und treibt sie wohl auch in die Flucht. Ueberhaupt ist er so dreist und kühn, daß Fremde sich vor ihm in Acht nehmen müssen. Selbst mein Diener muß sich in Acht nehmen, daß ihm Pandur, so heißt der Vogel, nicht das zur Fütterung meiner zahmen Raubvögel bestimmte Fleisch mit Gewalt wegnimmt. Jetzt bewehrt sich der Bursch regelmäßig mit einer Gerte, und damit hält er sich den Geier vom Leibe. Pandur kommt ungescheut in die Gemächer zur ebenen Erde herein, und ich finde ihn oft, wenn ich von meiner Arbeit aufstehe, vor der Thür des Zimmers sitzen. So lange er nicht gereizt wird, lebt er mit allen Leuten im besten Einverständniß; selbst Kinder können ohne Furcht in seine Nähe kommen. Angegriffen aber vertheidigt er sich tapfer und theilt kräftige Schnabelhiebe aus. Im Zorn sieht er sehr drollig aus. Er schleift dann die halbgeöffneten Flügel, sträubt seine langen Rückendeckfedern, nimmt eine wagrechte Stellung an, streckt den Hals weit vor und trippelt und hüpft so sonderbar umher, daß man sich des Lachens kaum entwehren kann. Er ist so gefräßig wie der Gänsegeier, kann aber auch nicht so lange hungern, wie dieser. Ich lasse ihn jeden zweiten Tag füttern, und dabei befindet er sich sehr wohl. Wasser aber ist ihm Bedürfniß, er trinkt oft und badet ungemein gern. Das Fleisch von Säugethieren zieht er allem Andern vor, doch frißt er auch Vögel. Fische verzehrt er selbst beim größten Hunger nicht. Ich glaube aus seinem Gebahren

beim Fressen auf eine ziemlich hohe Ausbildung seines Geschmacksinnes schließen zu dürfen. Er nimmt oft Fleischstücke in den Schnabel, wälzt sie hin und her, als wolle er an ihnen kauen, und speit sie dann wieder aus."

Im Innern Afrikas wird der Kuttengeier durch den bunteren Schopfgeier (Vultur occipitalis) ersetzt. Man hat auch diesen Vogel neuerdings zum Vertreter einer eigenen Sippe (Lophogyps) erhoben; ich bin aber nicht im Stande anzugeben, worin die Unterschiede beider Sippen bestehen; denn die Färbung allein berechtigt gewiß nicht zu einer derartigen Trennung.

Der Schopfgeier gehört zu den schönsten Arten seiner Familie. Die ganze Oberseite, die Brust und der Schwanz sind rußschwarz, alle Federn braun gesäumt, der Kropf, der Unterleib, die Füße und die Schwingen der zweiten Reihe aber sind reinweiß, die Handschwingen schwarz. Die Haube am Hinterhaupte besteht aus weißem Wollflaum. Der nackte Hals ist bläulichweiß, die acht bis zehn Halbringe aus einander gereihten Wärzchen, welche auf dem Vorderhals stehen, sind schwärzlich. Das Auge ist dunkelbraun, der Schnabel an der Wurzel röthlichbraun, am Haken schwarzblau, der Unterschnabel hellblau, die Wachshaut lichtblau, der Fuß blaß purpurroth oder röthlichweiß. Bei jungen Vögeln ist das Gefieder einfarbig dunkelschwarzbraun, das Auge ist lichterzgrau, der Schnabel röthlich, der Fuß weiß. Die Länge beträgt 30 bis 31 Zoll, die Breite 84 bis 86 Zoll, die Fittiglänge 23 Zoll, die Schwanzlänge 9 Zoll.

Der Schopfgeier scheint über ganz Mittelafrika verbreitet zu sein. Ich habe ihn von Südnubien an überall gefunden, wo es größere Waldungen gibt. Es ist mindestens der Erwähnung werth, daß dieser bunte Geier wie sein Verwandter aus Amerika, der Königsgeier, Waldungen entschieden den baumlosen Stellen bevorzugt. Man findet ihn einzelner, als die übrigen Arten und viel seltener in den Städten oder Dörfern, als sie. In waldigen, von den Menschen selten besuchten Gegenden ist er durchaus nicht scheu. Ueber das Brutgeschäft habe ich keine Beobachtungen machen können, und es sind mir auch sonst hierauf bezügliche Angaben anderer Forscher nicht bekannt. In allem Uebrigen hat der Schopfgeier mit seinem europäischen Vertreter so große Aehnlichkeit, daß es unnöthig ist, sein Leben ausführlicher zu beschreiben.

Als die Riesen der Familie dürfen die Ohrengeier (Otogyps) angesehen werden. Ihre Maße übertreffen zwar nicht die anderer großen Geier; ihr Leib aber ist entschieden stärker, als bei allen bekannten Arten der Familie. Sie kennzeichnen sich durch ungewöhnlichen, großen und starken Kopf und sehr großen, kräftigen Schnabel, große, sehr breite, aber etwas abgerundete Flügel, verhältnißmäßig kurzen Schwanz, hohe Beine und eine sehr eigenthümliche Befiederung. Nur die Federn der Oberseite sind gestaltet wie bei andern großen Geiern, die Unterseite deckt ein dicht stehender, ziemlich langer Flaum von grauweißlicher Farbe, aus welchem einzeln stehende lange und schmale, fäbelförmige Federn hervorragen. Diese letzteren sind es, welche den großen Federn anderer Geier entsprechen. An den Schenkeln und Waden finden sich nur sehr spärlich kleine Federchen von gewöhnlicher Beschaffenheit, diese Theile sind vielmehr ebenfalls mit Flaum bekleidet, welcher nur durch seine größere Länge und durch fahlgraue Färbung von dem sich unterscheidet, der Brust und Bauch deckt. Der Kopf, der halbe Hinterhals und der ganze Vorderhals sind nackt. Das Kinn ist mit haarartigen Federn bekleidet. Die Färbung des Gefieders ist eine sehr gleichmäßige. Ein mehr oder minder lichtes Fahlgraubraun ist vorherrschend. Die Schwingen und der Schwanz sind dunkler, die großen Flügeldeckfedern lichter gerandet. Sehr häufig stehen blaßfahle und gelbweiße Federn im Nacken und am Oberrücken. Junge Vögel unterscheiden sich durch dunkleres Gefieder und breitere Bauchfedern von den Alten. Das Auge ist dunkelbraun, der Schnabel seitlich hornfarben, auf der Firste und am Unterschnabel dunkel, der Fuß lichtbleigrau, der nackte Halstheil grau, die ebenfalls nackten Wangen

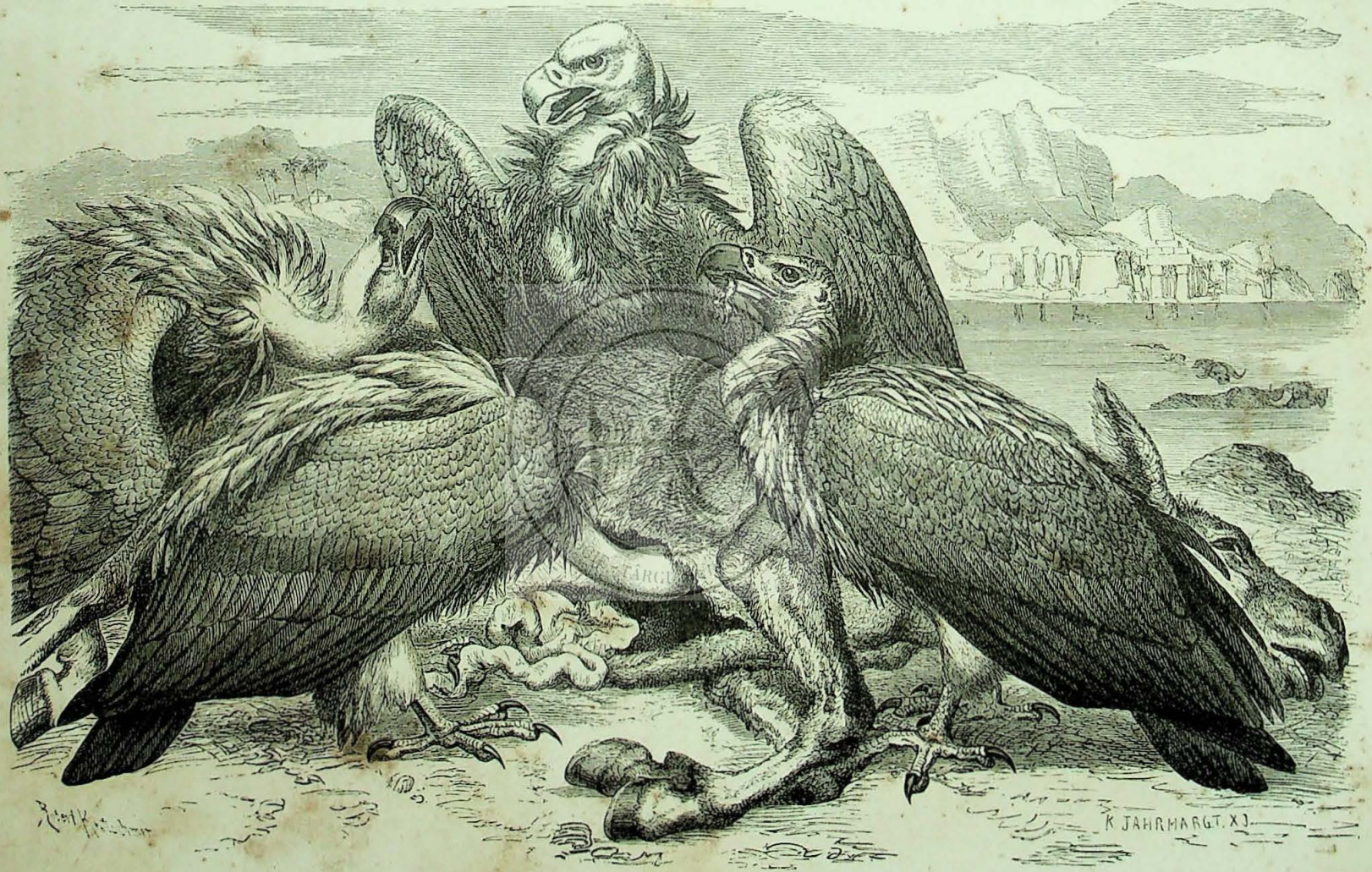

Afrikanische Geier.

UNIVERSITATEA
DE MEDICINĂ, FARMACIE, ȘTIINȚE ȘI TEHNOLOGIE - TÂRGU MUREȘ
GEORGE EMIL PALADE
19 45

sind violett. Bei großer Aufregung röthen sich alle nackten Stellen des Kopfes und Halses mit Ausnahme des Scheitels.

Der Ohrengeier ist über ganz Afrika verbreitet. Man begegnet ihm bereits in Oberegypten und vonhieraus überall bis zum Vorgebirge der guten Hoffnung hin, im Westen wie im Osten. Er ist seltener, als seine Verwandten, kommt jedoch überall vor. Von Egypten aus soll er sich wiederholt nach Südeuropa verflogen haben, man hat sogar behaupten wollen, daß er in Griechenland horstend gefunden werde. Neuere Beobachtungen aber haben diese Angabe nicht bestätigt. In Indien wird er durch einen Verwandten, den Sukuni der Indier oder Kahlkopfgeier (Otogyps calvus) vertreten.

Von Mittelnubien an südwärts vermißt man den Ohrengeier selten bei einem größeren Aase. Er scheut sich nicht vor dem Menschen und kommt dreist bis in die Dörfer oder auf die Schlachtplätze der Städte, obgleich er sich freilich nicht so zutraulich zeigt wie die kleineren Rabengeier. Auf dem Aase spielt er stets den Alleinherrscher und vertreibt alle übrigen Geier, vielleicht mit Ausnahme der bissigen Gänsegeier. Die Hunde, welche in ganz Nordostafrika das Gewerbe der Geier beeinträchtigen, weiß er stets in Achtung zu erhalten. Ganz Dasselbe wird von seinem indischen Vertreter gesagt. „Die Indier", berichtet Jerdon, „nennen den Sukuni Königsgeier, weil ihn alle übrigen fürchten und ihm stets das Feld räumen, wenn er sich zeigt." An Gefräßigkeit steht er unter allen seinen Verwandten obenan, demungeachtet geberdet er sich nicht so gierig, wie seine langhälsigen Verwandten. Aber seine Mahlzeit geht regelmäßig rasch von statten. Vier bis fünf Ohrengeier fressen binnen fünf Minuten den größten Hund bis auf den Schädel und die Fußknochen rein auf. Von der Stärke eines Ohrengeiers habe ich mich oft überzeugt. Ein einziger Biß von ihm zerschneidet die dickste Lederhaut eines großen Thieres, und wenige Bissen genügen, um auf eine bedeutende Strecke die Muskeln bloszulegen. Ich sah einen einzigen dieser Vögel eine ausgewachsene Ziege mit dem Schnabel packen und mit größter Leichtigkeit fortziehen.

Nach jeder Mahlzeit fliegt der Ohrengeier dem nächsten Wasser zu, tränkt und putzt sich dort, ruht aus, indem er sich wie die Hühner in den Sand legt und behaglich sonnt, und fliegt dann, kreisend und oft große Strecken hin ohne Flügelschlag schwebend, seinen Schlafplätzen zu. Auch er bevorzugt Bäume, und ich meinestheils habe ihn niemals auf Felsen schlafend gefunden. Zur Nachtruhe wählt er sich nicht immer die größten Bäume aus, sondern begnügt sich mit jedem, der ihm passend erscheint, oft mit einem kaum zehn Fuß hohen Mimosenstrauch. Hier sitzt er in sehr aufrechter Haltung, wie ein Mann, den Kopf dicht eingezogen, den Schwanz schlaff herabhängend. Am Morgen verweilt er wenigstens zwei Stunden nach Sonnenaufgang auf seinem Schlafplatze, und bis zum Auffliegen ist er so wenig scheu, daß man ihn unterlaufen und selbst mit Schrot herunterschießen kann. Als ich das erstemal von Mensa zurückkehrte, traf ich in einem wegen des durchführenden Weges wenigstens einigermaßen belebten Thale eine Gesellschaft von etwa acht schlafenden Ohrengeiern an. Die Vögel saßen so fest, daß ich um ihren Schlafbaum herum reiten konnte, ohne daß ich sie sich erheben sah. Erst nachdem ich einen von ihnen niedergeschossen hatte, flogen sie auf; aber sie waren noch so schlaftrunken, daß sie schon nach einer Entfernung von ungefähr 500 Schritten wieder aufbäumten. Die Ohrengeier erscheinen nie vor 10 Uhr Morgens auf dem Aase und verweilen daselbst spätestens bis vier oder fünf Uhr Nachmittags. Man erkennt sie schon von Weitem an ihrem ruhigen, schönen Fluge, namentlich aber dann, wenn sie von oben herabstreichen. Sie lassen sich nämlich, wenn sie ein Aas aufgefunden haben, hunderte von Fußen senkrecht herabfallen, breiten dann die Schwingen wieder und strecken die Ständer weit von sich und lassen sich dann vollends schief auf das Aas herab. Hier halten sie sich, wie die Kuttengeier, vorzugsweise an die Muskeln. Die Eingeweide scheinen sie zu verschmähen.

Ueber die Fortpflanzung des Ohrengeiers weiß ich aus eigener Erfahrung Nichts mitzutheilen und muß deshalb Le Vaillant für mich reden lassen. „Der Ohrengeier", sagt dieser ausgezeichnete Forscher, „nistet in Felshöhlen. Das Weibchen legt zwei, höchst selten drei weiße Eier und zwar

im Oktober. Im Januar schlüpfen die Jungen aus. Da die Vögel in zahlreichen Gesellschaften leben, enthält oft eine Felsenwand soviel Horste, als sie bergen kann. Wie es scheint, leben die Mitglieder einer Ansiedlung im besten Einvernehmen unter einander. Ich habe in ein und derselben Höhle bisweilen zwei bis drei Horste gesehen, einen dicht an dem andern. Mit Hilfe meiner Hottentotten habe ich mein Leben auf das Spiel gesetzt, um die Horste zu untersuchen. Ihre Umgebung ist wirklich ekelhaft und der Gestank daselbst fast unerträglich. Dazu kommt, daß die Felsen von der herbeigeschleppten Fleischmenge glatt und schlüpfrig geworden sind, sodaß man in Gefahr kommt, auszugleiten und in die Tiefe zu stürzen. Ich kostete Eier des Ohrengeiers und fand sie ebenso wie die des Gänsegeiers gut genug, um sie zu gebrauchen. Die jungen Geier entschlüpften dem Ei in einem weißen Dunenkleide."

Ich glaube, daß vorstehende Beschreibung der Berichtigung bedarf. Höchst wahrscheinlich legt der Ohrengeier nicht zwei oder drei Eier, sondern blos ein einziges, und sicherlich sind diese für Menschen europäischer Abkunft gänzlich ungenießbar. In allem Uebrigen mag Le Vaillant Recht behalten.

Während meines längeren Aufenthaltes in Charthum jagte ich einen Monat lang tagtäglich auf Geier, welche ich durch ausgelegtes Aas herbeilockte. Dieses bestand aus herrenlosen Hunden, welche wir zuletzt nur mit größter Mühe erlegen konnten, weil wir durch unsere Jagden bald unter allen Hunden bekannt und gefürchtet wurden. Jeder glücklich erbeutete Hund nun wurde auf einer weiten Ebene hinter einen dort stehenden Erdwall ausgelegt und uns dadurch die Möglichkeit geboten, an die schmausende Gesellschaft bis auf zwanzig Schritt heranzuschleichen. Bei diesen Jagden machte ich die Beobachtung, welche ich weiter oben mitgetheilt habe. Es ist mir wiederholt gelungen, mit Hilfe eines rasch gewechselten Gewehres vier Ohrengeier zu erlegen; ich habe einmal sogar vier von ihnen mit einem Schusse niedergestreckt. Nebenbei wurden auch Fallen gestellt und zwar solche der allereinfachsten Art; sie bewiesen sich aber als wirksam. Ich hatte nach kurzer Zeit eine ziemliche Anzahl von Geiern beisammen. Unter diesen nun waren stets mehrere Ohrengeier, und sie wurden bald meine Lieblinge. Sie betrugen sich in der Gefangenschaft von allem Anfang an ruhig und verständig, mir gegenüber furchtlos und in gewissem Sinne vertraulich, ganz im Gegensatz zu den Gänsegeiern. Alle meine Gefangene waren an Stricke gefesselt; es fiel aber keinem von ihnen ein, die Kraft ihres gewaltigen Schnabels an ihren Fesseln zu erproben. Schon am dritten Tage der Gefangenschaft nahm der erste Ohrengeier, welchen ich gefangen hatte, Wasser zu sich; am vierten Tage begann er eine vor ihm liegende Katze, welche er drei Tage verschmäht hatte, zu bearbeiten; am fünften Tage fraß er bereits vor unsern Augen, und fortan achtete er gar nicht mehr auf mich, auch wenn ich dicht neben ihm stand. Später nahm er mir die ihm vorgehaltene Nahrung aus der Hand.

Beim Fressen stellt sich der Ohrengeier auf seine gerade ausgestreckten Füße, legt alle Federn glatt und nimmt eine vollkommen wagerechte Stellung an. Das vor ihm liegende Fleischstück wird mit den Klauen festgehalten und dann mit einer Kraft mittelst des Schnabels bearbeitet, welche mit dem Riesenkopfe durchaus im Einklange steht. Er verschlingt übrigens nur kleine Stückchen und nagt die Knochen sorgfältig ab. Wasser ist auch ihm Bedürfniß, er trinkt viel und badet sich, wenn er Dies haben kann, sehr regelmäßig. Im Zorn sträubt er alle Federn und faucht dabei wie eine Eule; dabei röthet sich der nackte Fleck am Hinterkopfe in auffallender Weise. Aergert er sich mehr als gewöhnlich, so pflegt er das im Kropfe aufbewahrte Fleisch aufzufressen; er bricht es aber auch, wenn die Ruhe eintritt, nach Art der Hunde wieder aus. In einem größeren Gesellschaftsbauer benimmt er sich ebenso ruhig, wie in der Freiheit. Er ist sich seiner Stärke bewußt und läßt sich durchaus Nichts gefallen, wird aber niemals zum angreifenden Theile. Unser Klima scheint leicht von ihm ertragen zu werden, obgleich er ein großer Freund der Wärme ist. Wir halten die Gefangenen des hamburger Gartens Sommer und Winter im Freien. Sie frieren bei strenger Kälte allerdings und geben Dies durch heftiges Zittern kund; dafür aber erhalten sie etwas mehr zu fressen als im Sommer und werden dadurch befähigt, allen Einwirkungen des ihnen so feindseligen Himmels zu trotzen.

Mehr als jeder andere Geier steht der Ohrengeier bei den Eingebornen in schlechtem Rufe. Man hält ihn nicht nur für unrein in Glaubenssachen, wie die übrigen, sondern auch für Menschen gefährlich. Gerade von ihm will man beobachtet haben, daß er schlafende Leute angehe und tödte. Ich bin fest überzeugt, daß man ihn durch derartiges Gerede nur verleumdet, will damit aber durchaus nicht in Abrede stellen, daß er ein lebendes Thier niemals angriffe; denn meine neueren Erfahrungen haben mich das Gegentheil wohl glauben gemacht.

* * *

Ich halte es für angemessen, die kleinen Geier in einer besondern Gruppe zu vereinigen, welche wir als Familie ansehen und Rabengeier (Cathartae) nennen können. Sie unterscheiden sich von den großen Arten durch ihre geringe Größe, den langen dünnen Schnabel, den theilweise oder ganz nackten, zuweilen warzigen Kopf, die spitzeren Flügel und die schwächlichen Füße.

Nach dem weiter oben Mitgetheilten bedarf es nur weniger Worte zur Schilderung der Gesammtheit dieser Familie, und Dies umsomehr, als jeder einzelne von ihnen eine besondere Beschreibung nöthig macht. Die Rabengeier sind Das, was der von mir ihnen gegebene Name andeuten soll: die Raben in ihrer Zunft. In Südamerika vertreten sie die Stelle der letztgenannten Vögel vollständig, in Afrika und Indien vereinigen sie ihre Anstrengungen mit denen der dortigen Raben. Sie sind aber weniger raubgierig, weil ihre Befähigung zum Rauben geringer ist. So ganz unschuldig und harmlos, als sie gewöhnlich geschildert werden, sind auch sie nicht: sie greifen unter Umständen lebende Thiere an, freilich nur solche, welche ihre geringe Kraft bemeistern kann. Innerhalb ihres eigentlichen Verbreitungskreises sind die Rabengeier außerordentlich häufig und deshalb überall gegenwärtig, hier und da kommen sie auch ungescheut in die Städte und Dörfer herein, wo die Unreinlichkeit der Bewohner ihre Arbeiten allerdings recht nöthig macht. Während der Brutzeit leben sie paarweise, aber auch dann noch gern in einem gewissen Verbande mit Verwandten ihrer Art. Auch sie horsten entweder auf Felsen oder auf Bäumen, und auch sie legen nur ein Ei oder höchstens zwei Eier. Alles Uebrige mag aus der Einzelschilderung der Arten selbst hervorgehen.

Unter allen Mitgliedern der Familie hat kein einziger eine so große Berühmtheit erlangt, als der Schmuzgeier (Percnopterus stercorarius oder Neophron Percnopterus, wie er früher genannt wurde), der seit uralter Zeit bekannte und beschriebene egyptische Aasgeier, der heilige, kleine, braune, der Koth- oder Maltesergeier, der Racham, Alimosch, Urigurap, die „Henne der Pharaonen", und wie er sonst noch benamset worden sein mag. Er ist es, dessen Bildniß die altegyptischen Bauwerke zeigen; er ist es, welcher früher mit heiliger Scheu betrachtet wurde und heutigen Tages noch wenigstens keine Mißachtung auf sich gezogen hat.

Der Schmuzgeier unterscheidet sich von allen bekannten Arten seiner Familie durch seine rabenähnliche Gestalt, die langen, ziemlich spitzen Schwingen, den langen, abgestuften Schwanz und die Art und Weise der Befiederung. Er verdient deshalb wohl zum Vertreter einer eigenen Sippe erhoben zu werden, wie ich es hier gethan habe.

Der Schnabel ist sehr in die Länge gestreckt, die Wachshaut nimmt mehr als die Hälfte desselben ein; der Haken des Oberschnabels ist lang herab gekrümmt, aber zart und unkräftig, der Fuß ist schwach, die Mittelzehe ist fast ebenso lang, als der Lauf, die Nägel sind mittellang, schwach gebogen. Im Fittig überragt die dritte Schwinge alle übrigen; die zweite ist größer als die vierte, die sechste

größer als die erste. Im Schwanz sind die seitlichen Federn nur zwei Drittel so lang, als die äußeren. Das Gefieder ist reich. Es besteht aus großen und langen Federn, welche sich im Nacken und Hinterhals noch mehr verlängern, verschmälern und zuspitzen. Gesicht und Kopf bleiben unbefiedert. Die Färbung ist verschieden, je nach dem Alter; zwischen Männchen und Weibchen findet kein Unterschied statt. Bei sehr alten Vögeln ist die Färbung ein schmuziges Weiß, welches in der Hals- und Oberbrustgegend mehr oder weniger in das Dunkelgelbe spielt, auf Rücken und Bauch aber reiner wird. Die Handschwingen sind schwarz, die Schulterfedern graulich. Die Farbe des Augensterns schwankt zwischen rothbraun und lichterzgelb, der Schnabel ist an der Spitze hornblau, im

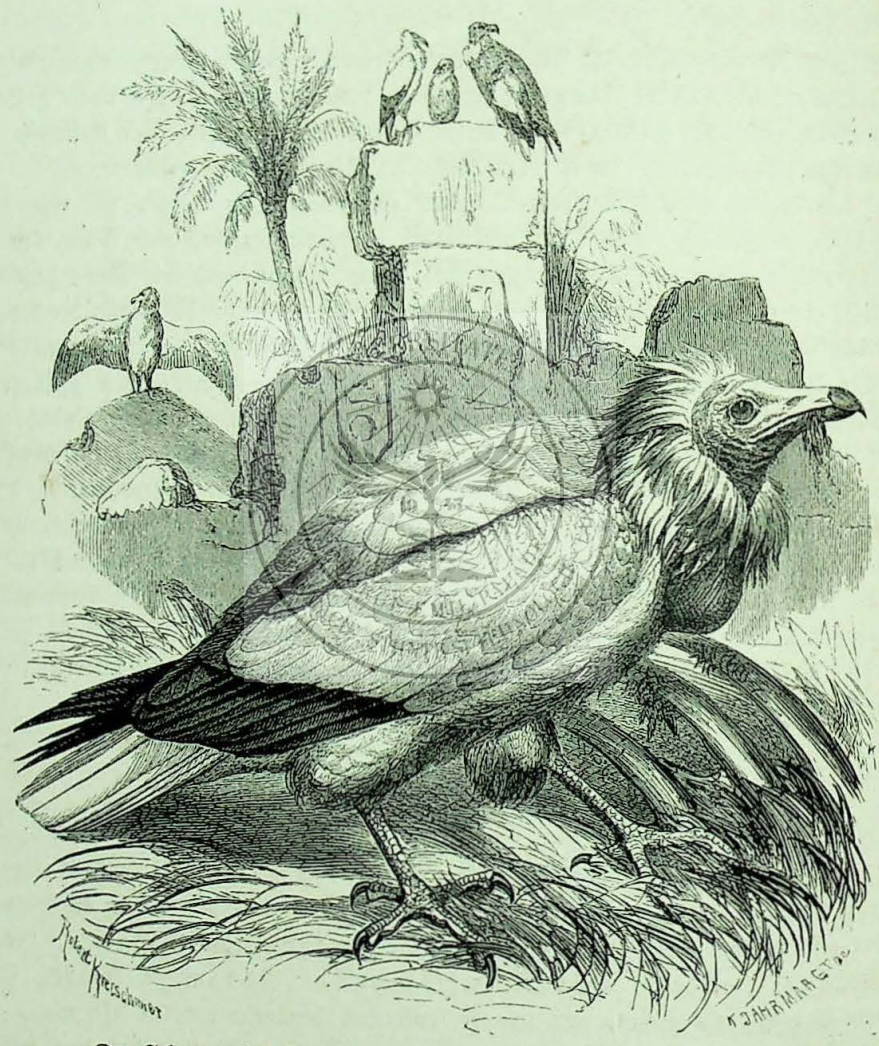

Der Schmuzgeier (Percnopterus stercorarius oder Neophron Percnopterus).

Uebrigen wie die nackten Kopftheile und der Kropfflecken lebhaft orangengelb. Die Kehlhaut ist etwas lichter, als der Unterschnabelrand, die Stirn und der Kopf, die Flügel sind lichtbläulichroth oder lichtgraugilblich. Bei jungen Vögeln sind die Schultern und Oberflügeldeckfedern, ein Streifen über die Mitte der Unterbrust und des Bauches, die Krause, der Bürzel, der Steiß und die Steuerfederenden stahlgrau, der Hinter- und Vorderhals, die Brust, die Bauchseiten und die Schwingen aber schwarzbraun, die Federn der Schenkel grau und schwarz gescheckt, die wolligen Federn der Krause grau, die Steuerfedern gänsegrau, die Federn des Seitenhalses braun geschäftet und gespitzt. Das Gesicht, die Wachshaut und der Kopf sind aschgrau, das Auge ist dunkelbraun, der Schnabel schwarz; die Beine

sind lichtgrau, wie bei den Alten. Die Länge des Weibchens beträgt 25 bis 27 Zoll, die Breite 61 bis 63 Zoll, die Fittiglänge 18 Zoll, die Schwanzlänge 9½ Zoll.

Der Schmuzgeier wird unter den deutschen Vögeln mit aufgezählt, weil er einige Male in unserm Vaterlande erlegt worden ist. Häufiger kommt er in der Schweiz vor, wie schon der alte Geßner angibt, und regelmäßig erscheint er in Südfrankreich, so nach Galliard alljährlich in der Umgegend von Lyon. In der Nähe von Genf hat sogar ein Paar gehorstet. Weiter nach Süden hin tritt er in größerer Menge auf. In Spanien ist er ein überall vorkommender, wenn auch nicht gerade häufiger Vogel; für Griechenland, Süditalien und Südrußland gilt Dasselbe. In Griechenland scheint er nur Sommervogel zu sein. Er kommt nach Krüper Ende März an und „zieht später ab, als der Kuckuck", also wohl im September; in Spanien ist es anders: hier bleibt der Schmuzgeier auch im Winter wohnen. Wir sahen ihn im November und Dezember in Andalusien und im Januar in der Umgegend Toledos. In ganz Afrika, vielleicht nur mit Ausnahme der westlichen Küstenländer, und einem großen Theile West- und Südasiens ist er ein entschiedener Standvogel. Von Mittelegypten an südlich wird er häufig, in Nubien ist er einer der gemeinsten Raubvögel. Das Gleiche gilt für Südafrika, für Arabien und, nach Jerdon, für Indien.

Das schmuzige Handwerk, welches dieser Geier betreibt, hat Vorurtheile erzeugt, welche selbst von unsern tüchtigsten Naturforschern getheilt werden. „Es möchte schwerlich einen Vogel geben", sagt Naumann, „dessen widerliches Aeußere seinen Sitten und seiner Lebensweise so vollkommen entspräche, als diesen. Das kahle Gesicht des kleinen Kopfes, der vorstehende nackte Kropf, die lockere Halsbefiederung, das stets beschmuzte und abgeriebene Gewand nebst den groben Füßen sind nicht geeignet, einen vortheilhaften Eindruck auf den Beschauer zu machen. Dazu kommt noch, daß dem lebenden Vogel häufig eine häßliche Feuchtigkeit aus der Nase trieft und der Geier überhaupt einen Geruch, ähnlich dem unserer Raben ausdünstet, welcher so stark ist, daß ihn selbst der todte Balg nach Jahren und in einem fast zerstörten Zustande nicht verliert. Er ist ein trauriger und träger Vogel." Ich bin fest überzeugt, daß unser Naumann anders geurtheilt haben würde, hätte er den Schmuzgeier so oft wie ich lebend gesehen. Das Handwerk, welches der Vogel betreibt, ist widerlich, nicht er selbst. Es ist durchaus nicht meine Absicht, ihn zu einem schönen und anmuthigen oder liebenswürdigen Vogel stempeln zu wollen: eine angenehme Erscheinung aber ist er gewiß. Mir wenigstens hat er immer weit besser gefallen, als die großen Arten seiner Zunft.

Der Schmuzgeier ist nur in Südeuropa scheu und vorsichtig. In ganz Afrika vertraut er dem Menschen, vorausgesetzt, daß er von der Mordsucht des Europäers noch nicht zu leiden gehabt hat. Er ist nichts weniger, als ein dummer Vogel; denn er unterscheidet sehr genau zwischen Dem, was ihm frommt und Dem, was ihm schadet; er weiß sich auch mit einer gewissen List sein tägliches Brod zu erwerben, oft unter recht schwierigen Umständen. Träge kann man ihn auch nicht nennen; er ist im Gegentheil sehr viel in Bewegung und gebraucht seine Schwingen oft stundenlang nur des Spieles halber. Hat er sich freilich satt gefressen, so sitzt auch er lange Zeit auf ein und derselben Stelle in träumerischer Ruhe verloren, und dann freilich macht er nicht eben einen günstigen Eindruck. Genau Dasselbe kann man aber auch von den verdauenden Edelfalken sagen. Im Gehen ähnelt der Schmuzgeier unserm Kolkraben auf das täuschendste, wie er denn überhaupt mit diesem gar vieles gemein hat. Im Fliegen erinnert er, wie Bolle sehr richtig bemerkt, einigermaßen an unsern Storch, aber auch wieder an den Geieradler, nur daß er weit langsamer und minder zierlich fliegt, als dieser. Er erhebt sich mit einem Sprunge vom Boden, fördert sich durch einige langsame Flügelschläge und streicht dann rasch genug ohne Flügelschlag dahin. Ist das Wetter schön, so erhebt er sich mehr und mehr und zuweilen der Schätzung nach bis in Luftschichten von 3000 bis 4000 Fuß Höhe über dem Boden. Zu seinen Ruhesitzen wählt er sich, wenn er es haben kann, Felsen; die Bäume meidet er so lange als möglich, und in großen Waldungen fehlt er deshalb auch gänzlich. Ebenso häufig, als auf Felsen, sieht man ihn auf alten Gebäuden fußen, in Nordafrika und Arabien auf den alten Tempeln, den Moscheen, Grabmälern und den Häusern. Für Indien gilt genau Dasselbe.

Mit seinen Familienverwandten theilt er eine große Liebe zur Geselligkeit. Einzeln sieht man ihn höchst selten, paarweise schon öfter, am häufigsten aber in größeren oder kleineren Gesellschaften. Er vereinigt sich, weil sein Handwerk es mit sich bringt, mit andern Geiern, aber doch immer nur auf kurze Zeit. Sobald die gemeinsame Tafel aufgehoben ist, bekümmert er sich um seine Verwandten gar nicht mehr. Im Bewußtsein seiner Schwäche ist er friedlich und verträglich, wenn auch nicht ganz so, wie der alte Geßner sagt, welcher behauptet, daß er „gantz forchtsam vnd verzagt" sei, „also daß er von den Rappen vnd anderen dergleichen Vögeln geschlagen, gejagt vnd gefangen wirt, dieweil er schwer vnd faul zu der Arbeit ist". In Südegypten vnd Südnubien bemerkt man zahlreiche Flüge von ihm, welche sich stundenlang durch prächtige Flugübungen vergnügen, gemeinschaftlich ihre Schlafplätze aussuchend und auf Nahrung ausgehend, ohne daß man jemals einen Zank und Streit unter ihnen wahrnehmen könne. In Gesellschaft der großen Geier freilich benehmen sich die Schmuzgeier sehr bescheiden; sie sitzen entsagend zur Seite und schauen anscheinend ängstlich deren Treiben zu, weil sie wohl wissen, daß jede thätige Mitwirkung ihrerseits durch kräftige Schnabelhiebe von jenen gestrengen Herren zurückgewiesen werden würde.

Der Schmuzgeier ist kein Kostverächter. Er verzehrt Alles, was genießbar ist. Man nimmt gewöhnlich, aber mit Unrecht, an, daß Aas auch für ihn die Hauptspeise sei: der Schmuzgeier ist weit genügsamer. Allerdings erscheint er auf jedem Aase und zwar regelmäßig zuerst, weil er sehr häufig ist und ein gestorbenes Thier früher erspäht, als andere seines Gelichters; allerdings versucht er dort, soweit seine schwachen Kräfte es erlauben, sich zu nähern, pickt die Augen heraus, öffnet sich am After eine Höhle und bemüht sich, die Eingeweide herauszuzerren oder wartet, bis die großen Geier sich gesättigt haben, und nagt dann die Knochen ab, welche sie übrig ließen: aber ein derartiger Schmauß gehört doch zu seinen Festgerichten. Gar selten nur lassen ihm die großen Herren Etwas vom Aase übrig. Zum Glück für ihn weiß er sich anders zu behelfen. In ganz Afrika, ja auch in Südspanien schon bildet Menschenkoth seine hauptsächlichste Nahrung. Abtritte, wie sie bei uns gebräuchlich sind, gibt es schon in Südspanien nur in wenigen Häusern, in Egypten blos in denen der wohlhabenden Türken und Araber. Die ganze übrige Bevölkerung ist gezwungen, zur Befriedigung ihrer Bedürfnisse gewisse Plätze aufzusuchen, welche für Wiedehopfe und Schmuzgeier gleich ergiebig werden. Hier nun findet sich der letztere ein, ungescheut um das Treiben der Menschen, welche in seinen baldmöglichst beginnenden Arbeiten zwar etwas überaus Verächtliches, in dem Vogel selbst aber doch einen Wohlthäter sehen. Daß es in Indien nicht anders ist, haben wir durch Jerdon erfahren. In der Nähe größerer Ortschaften Afrikas ist er ein regelmäßiger Gast bei den Schlachtplätzen, welche außerhalb der Städte zu liegen pflegen. Hier sitzt er dicht neben dem Schlachter und lauert auf Fleisch und Hautfetzen oder auf die Eingeweide mitsammt deren Inhalt, welche sein Brodgeber ihm zuwirft. Im Nothfall klaubt er die blutgetränkte Erde auf. Daß dabei zuweilen auch ein Gegenstand mit unterläuft, welcher eigentlich nicht genießbar ist, ein alter, mit Blut getränkter Lappen z. B. oder etwas Aehnliches, ist gewiß begründet.

Es hat uns stets Vergnügen gewährt, den Schmuzgeier bei seinen Mahlzeiten zu beobachten. Er benimmt sich dabei weit weniger gierig, als seine großen Verwandten und weiß sich auch auf den schmuzigsten Stellen, welche er zu besuchen gezwungen wird, verhältnißmäßig rein zu halten. Besonders anziehend auf den europäischen Beobachter ist es, wie richtig er den Menschen beurtheilt, wie genau er ihn kennt. Eines gewissen Schutzes oder, richtiger gesagt, einer gleichgiltigen Duldung gewiß, treibt er sich unmittelbar vor den Hausthüren herum und geht seiner Nahrung mit derselben Ruhe nach wie Hausgeflügel oder mindestens wie eine unserer Krähenarten. Ich habe beobachtet, daß er sich, wenn wir im Zelte Vögel abbälgten, bis zu den Zeltpflöcken heranschlich, uns aufmerksam zusah und unter unsern Augen die Fleischstücken auffraß oder die Knochen benagte, welche wir ihm zuwarfen. Bei meinen Wüstenreisen habe ich ihn wirklich lieb gewonnen. Er ist es, welcher der Karavane tagelang das Geleite gibt; er ist nebst den Wüstenraben der erste Vogel, welcher sich am Lagerplatze einfindet und der letzte des Reisezuges (denn zu ihm gehört der Schmuzgeier), welcher ihn

verläßt. Schon Hasselquist berichtet, daß er die Pilger nach Mekka geleite, um den Wegwurf des geschlachteten Viehs aufzufressen und die umgekommenen Kamele zu bestatten; die Annahme ist gewiß richtig: er wandert tagelang mit den Reisenden.

Nebenbei verzehrt der Schmuzgeier übrigens auch kleine Säugethiere und Vögel, wenn er solche erlangen kann. Mein Bruder beobachtete wenigstens von einem seiner Gefangenen, daß dieser augenblicklich mit entschiedener Raublust auf seine gezähmten Vögel losging und sie eifrigst verfolgte. Einen Fettammer, welchen er glücklich erlangte, tödtete er mit einem einzigen Schnabelhiebe, hielt ihn fest und verzehrte ihn auf der Stelle. Die Angabe der Alten, daß der Schmuzgeier auf Mäuse jage und sich deshalb die Achtung der Egypter erworben habe, scheint also durchaus nicht vollständig aus der Luft gegriffen zu sein, und ebenso halte ich die von Bolle gemachte Mittheilung der Kanarier begründet, daß unser Vogel ein arger Eierdieb sei. Don Lorenzo Maurel erzählte Bolle, er könne nur mit Schwierigkeit Pfauen erziehen, weil die Schmuzgeier deren frisch gelegte Eier auf das Schamloseste wegholten, ja den Hennen zu diesem Behufe auf Tritt und Schritt nachschlichen. Es stimmt Dies ganz mit den Beobachtungen überein, welche an den amerikanischen Verwandten des Schmuzgeiers gemacht wurden. Dagegen bleibt es fraglich, ob letzterer wirklich Pflanzenstoffe frißt, wie Anderson angibt; unmöglich ist es auch nicht.

Ueber das Brutgeschäft sind erst in der Neuzeit sichere Beobachtungen angestellt worden. Gosse in Genf erhielt zu Anfang unseres Jahrhunderts vier Junge, welche angeblich einem Horste entnommen waren. Der Horst hatte in einer Felsenschlucht gestanden. Wir haben Ursache, an der Richtigkeit dieser Angabe zu zweifeln; denn höchst wahrscheinlich legt der Schmuzgeier niemals vier Eier, kann also keine vier Junge erziehen. Krüper hat in den letzten Jahren in Griechenland mehrere Horste bestiegen. Er gibt an, daß die Paare selten in großer Nähe neben einander brüten, wohl aber zuweilen einige von ihnen in ein und derselben Gebirgswand. Bolle hingegen beobachtete, daß fünf bis sechs Horste dicht neben einander in den zerklüfteten Wänden eines tiefen Thales standen. „Sie lieben es", sagt er, „nachbarlich neben einander zu brüten. Wo eine steile Felswand ihnen bequeme Nistplätze darbietet, da siedeln sie sich an, ohne auf die größere oder geringere Wärme der Oertlichkeit besonders Rücksicht zu nehmen. Die Masse des neben und unter den Nestern sich anhäufenden Kothes macht, daß dieselben weithin sichtbar werden und dem Beobachter mit Leichtigkeit ins Auge fallen. Die Geier scheinen ihre Sicherheit durchaus nicht durch eine versteckte Lage begünstigen zu wollen, sondern sich einzig und allein auf die Unzugänglichkeit der Orte, welche sie wählen, zu verlassen." Ich glaube Bolle beistimmen zu können, obwohl ich selbst niemals den Horst eines Schmuzgeiers bestiegen habe. In Spanien tritt der Vogel so einzeln auf, daß ein gesellschaftliches Brüten kaum möglich ist. In Egypten sieht man die Horste an den steilen Wänden der Kalkfelsen zu beiden Seiten des Nils, und zwar wenn die Oertlichkeit es erlaubt, oft mehrere neben einander, regelmäßig aber an Stellen, zu denen man nur dann gelangen kann, wenn man sich an einem Seile von oben herabläßt. Das habe ich nicht gethan. Nach Jerdon gründet der Schmuzgeier in Indien seinen Horst auf alten Gebäuden, auf Pagoden z. B. Der Bau selbst besteht aus Zweigen und mancherlei Abfällen; die Nestmulde ist oft mit alten Lumpen eingefaßt. Das Gelege enthält gewöhnlich zwei Eier; dreimal fand jedoch Krüper nur ein einziges; ihrer drei oder vier hat er nie gefunden. Die Eier sind länglich, hinsichtlich des Korns und der Färbung sehr verschieden, gewöhnlich auf gilblichweißem Grunde entweder lehmfarben oder rostbraun gefleckt und marmorirt, einzelne auch wie mit blutschwarzen größeren Flecken und Streifen überschmiert. Diese Flecken stehen zuweilen am dickeren, zuweilen am spitzeren Ende dichter zusammen. Wie lange die Brutzeit währt, ist noch nicht ermittelt, auch weiß man nicht, ob beide Geschlechter an der Bebrütung theilnehmen, wie sich Dies erwarten läßt. Das Weibchen sitzt sehr fest auf den Eiern und verläßt sie erst, wenn der störende Mensch unmittelbar vor dem Horste angelangt ist. Die Jungen, welche anfänglich mit einem grauweißlichen Flaum bekleidet sind, werden aus dem Kropfe geäzt. Sie sitzen lange Zeit am Horste und verweilen auch dann noch Monate in Gesellschaft ihrer Alten.

Jung eingefangene Schmuzgeier sind sehr unterhaltende Vögel. Sie benehmen sich allerliebst. Man kann sie unter dem Hofgeflügel umherlaufen lassen; denn sie denken nicht daran, den von der Glucke gehüteten Küchlein Etwas zu Leide zu thun. Ihren Herrn lernen sie bald kennen, und wenn er sich mit ihnen abgibt, begleiten sie ihn wie ein Hund durch Haus und Hof. In den Mittagsstunden sieht man sie oft auf dem Bauche liegen und sich in dieser Stellung höchst behaglich sonnen. Wenn man in ihre Nähe kommt und sich mit ihnen beschäftigt, schreien sie wie junge Gänse, gleichsam in der Absicht, den Menschen zu begrüßen. Töne der Zufriedenheit und Behaglichkeit sind es jedenfalls, welche man vernimmt. Wie sich ein alt eingefangener Vogel benimmt, hat uns bereits der alte Geßner berichtet:

„Im 1551. Jar den 29. Herbstmonat, da ein vngewonter Schnee fiel, da ist ein solcher Vogel mit schweren vnd nassen Flügeln an ein kleines ebenes vnd offenes örtlein an eines Bürgers Hauß hinabgefallen. Er war fleischfrässig, berürt die Fisch gar nicht, mocht kein Kälte erleiden, sein Leib war vberal warm, also, daß wenn mit einer kalten Hand angerürt, dieselbig von stund an erwärmt. Er saß an einem ort vier oder fünf Stund gantz still vnd vnbewegt, vnd sahe etwan in die scheinende Sonn. Ich hab jhn mehr dann einen Monat in meinem Hauß erhalten, vnd jm von der Hand gespeißt, dann er aß darvon Stück oder Bissen, vnd so sie jm zu groß, zerreiß er sie mit den Klawen, vnd ob er schon nit tranck, ließ er doch Wassertropffen zum Schnabel herauß fallen. Zu letzt ist er vnder andern Falcken zum Rittermeister in Franckreich getragen worden."

Der erlegte Schmuzgeier hat nur für den sammelnden Naturforscher Werth; in früherer Zeit war Dies jedoch anders. „Dieser Vogel Atrachne", schließt Geßner, „wirt zu mancherlei gebrauchet. Sein Gall wirt gedistilliert, vnd mit viol öl für den Schmertzen der Ohren gebraucht. Man macht auch darauß ein Hauptreinigung für die Kinder, oder man geust jnen ein Artzney darvon in die Nasen, die Bläst darinn auffzulösen. Man macht darauß auch ein Alcohol zu den weißen Flecken im Aug. Etliche haben diese erfahren gut seyn für Gifft der Scorpion vnd Schlangen. Ob seinem Mist gerochen, treibt die Geburt auß, als Auccenna schreibet."

In Mittel- und Westafrika gesellt sich zum Schmuzgeier ein naher Verwandter (Neophron pileatus), welchen wir Mönchsgeier nennen wollen. Er unterscheidet sich durch etwas kürzeren Schnabel, breitere Flügel, kürzeren, gerade abgestutzten Schwanz, eine wollige Befiederung der Hinterhals- und Nackentheile und geringere Ausdehnung der unbefiederten Stellen, da nur der Scheitel, die Wangen und der Vorderhals nackt sind. Das Gefieder ist sehr gleichmäßig chocoladenfarben, die weichen Hinterhalsfedern sind lichtfahlgrau. Die Ohröffnungen sind ausgebildet, fast muschelartig; der Vorderhals zeigt warzenartige Hautwucherungen. Der Schnabel ist hornblau, an der Spitze dunkler, der Fuß lichtbleigrau, die Wachshaut ist lebhaft violett, der nackte Kopf bläulichroth, an der Kehle etwas lichter. Den jungen Vogel unterscheidet ein dunkelbrauner Hinterhals, die minder deutlichen Ohren, die glatte Halshaut und die weniger lebhafte Farbe derselben von den Alten. Die Länge beträgt 26 Zoll, die Breite 66 Zoll, die Fittiglänge 17, die Schwanzlänge 9½ Zoll.

Aus den bisherigen Erfahrungen scheint hervorzugehen, daß der Mönchsgeier auf Mittel- und Südafrika beschränkt ist. In Nordafrika hat man ihn nicht gefunden, und auch in Asien dürfte er nicht vorzukommen, es sei denn, daß einer oder der andere das Bab el Mandeb überfliege. Dagegen ist neuerdings behauptet worden, daß er in Europa gefunden worden sei; diese Angabe bedarf jedoch noch sehr der Bestätigung. In Westafrika ist er, soviel bis jetzt bekannt, der einzige Geier, welcher das Küstengebiet belebt. In Habesch ist er häufiger, als alle dort lebenden Verwandten, wenigstens viel häufiger, als der Schmuzgeier. Mit diesem zusammen bewohnt er das Innere, namentlich das untere Stromgebiet des weißen und blauen Nils; bei Charthum ist er ebenso häufig

wie jener. An der afrikanischen Küste des rothen Meers sieht man ihn allerorten in großer Menge. In Massaua sitzt er auf den Dächern der Häuser, wie in unsern Städten die Krähen; in den abissinischen Küstendörfern erscheint er morgens in der Nähe der Wohnungen, verweilt hier den ganzen Tag und fliegt erst mit Sonnenuntergang einem seiner bevorzugten Schlafplätze zu.

Man kann ihn, wie ich in meinen Ergebnissen u. s. w. gesagt habe, ein halbes Hausthier nennen. Er ist mindestens ebenso dreist, wie unsere Nebelkrähe, ja beinahe so wie unser Sperling. Ungescheut läuft er vor der Hausthür auf und nieder, macht sich in unmittelbarer Nähe der Küche zu schaffen und fliegt, wenn er ausruhen will, höchstens auf die Spitze eines der nächsten Bäume. Am Morgen wartet er vor den Hütten der sich entleerenden Menschen und ist sofort bei der Hand, um die verunreinigte Stelle wieder zu säubern. Auf jedem Schlachtplatze ist er ein ständiger Gast; dem Metzger fällt er geradezu lästig.

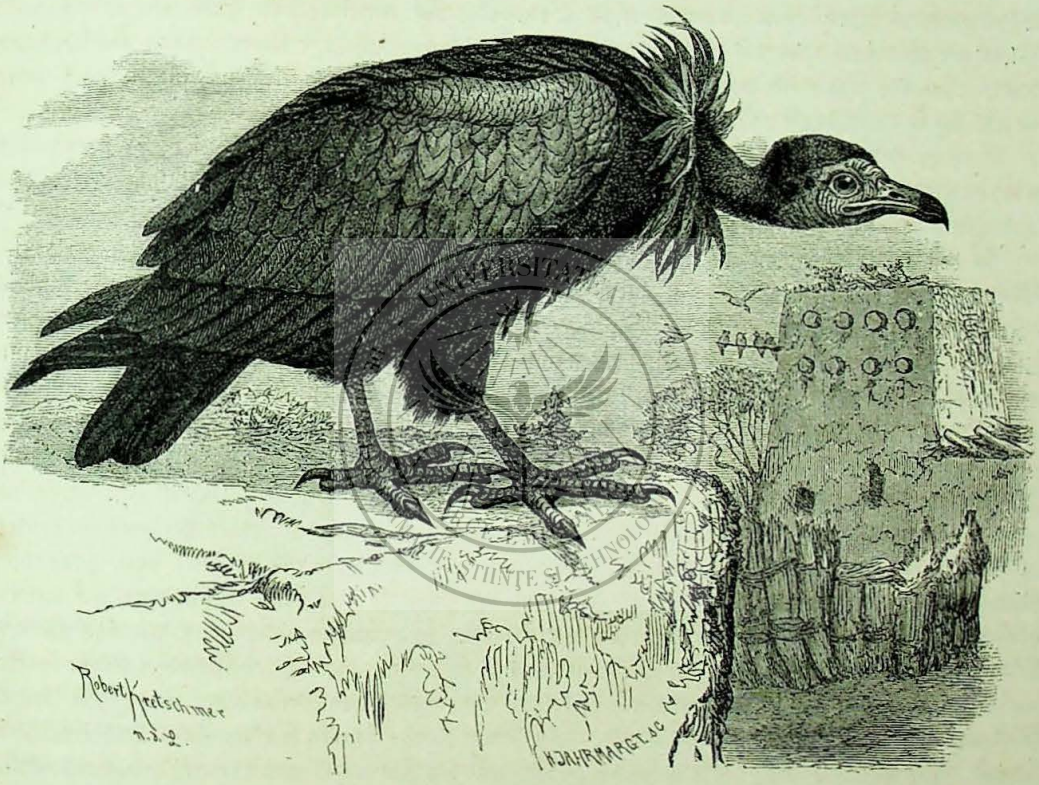

Der Mönchsgeier (Neophron pileatus).

Der Mensch ist unbedingt der hauptsächlichste Ernährer des Vogels, und dieser vergilt ihm reichlich durch seine treuen Dienste. Niemals nimmt der Mönchsgeier Etwas weg, was ihm nicht zukommt, niemals erhebt er ein Küchlein oder ein anderes lebendes, kleines Hausthier: seine Hauptnahrung besteht in den Abfällen der Küche und des menschlichen Leibes. Manchmal frißt er wochenlang nur Menschenkoth, und mit diesen Auswurfstoffen füttert er auch seine Jungen auf. Beim Aase erscheint er ebenfalls; doch ist er nur dann fähig, dort zu schmausen, wenn die Fäulniß schon sehr überhand genommen und das harte Fell des Thieres zerstört hat. Am frischen Aase vermag er höchstens ein Auge auszuklauben; die Lederhaut ist für seinen schwachen Schnabel zu stark. In den meisten Fällen finden sich jedoch bald seine größeren Familienverwandten ein, die Zerleger der Speise; dann sitzt er wartend und bettelnd neben den großen Herren und späht nach jedem Bissen, welcher im Eifer der Schmauserei von diesen losgerissen und seitab geworfen wird.

In seiner Haltung ist der Mönchsgeier ein sehr schmucker Vogel und ein echter Geier. Selbst wenn er fliegt, hält es manchmal schwer, ihn von den übrigen großen Verwandten zu unterscheiden, während sein Vetter, der Schmuzgeier, sich schon von weitem durch seine spitzen Flügel und den keilförmigen Schwanz auszeichnet. Die lebhaft gefärbte Kopf- und Kehlhaut verleiht jenen noch einen besonderen Schmuck; denn während des Lebens zeigen die nackten Theile alle die Farbenschattirungen, welche wir an der Kullerhaut des Truthahns beobachten können.

Die Dreistigkeit des Vogels macht es dem Forscher leicht, jede seiner Bewegungen und sein ganzes Wesen zu studiren; man braucht ihm nur etwas Nahrung vorzuwerfen und sich ruhig hinzusetzen, dann kommt er so weit, als man nur wünschen kann, zu dem Beobachter heran.

Abweichend von seinen großen Verwandten ist der Mönchsgeier schon sehr früh am Tage thätig. Er verläßt seinen Schlafplatz mit der Sonne und fliegt ihm erst mit einbrechender Nacht wieder zu. Für die Nachtruhe wählt er sich immer solche Bäume, welche möglichst weit von allem menschlichen Treiben entfernt stehen. Bei Massaua schläft er entweder auf einzelstehenden Mimosen in einsamen Thälern der Samchara oder auf dem dichten Schoragebüsch der Inseln. Ueber solchen Schlafplätzen führt er erst einen kurzen Flugreigen auf, dann schießt er mit zusammengelegten Flügeln nach unten und setzt sich in Gesellschaft von anderen auf den gewohnten Baum.

Auch er liebt die Gesellschaft von Seinesgleichen mehr, als die andern Geier; so streng aber, wie Heuglin angibt, meidet er die Genossenschaft mit dem ihm in vieler Hinsicht verwandten Schmuzgeier doch nicht; man sieht ihn auch nach der Mahlzeit oft mit diesem verkehren.

In den ersten Monaten unseres Jahres verläßt er die Ortschaften und wendet sich geeigneten Wäldern zu, um hier zu horsten. In einem hochstämmigen Mimosenwald am blauen Flusse fand ich im Januar eine förmliche Ansiedlung dieser Vögel. Die Horste standen alle auf den hohen Mimosen, theils in Gabel-, theils auf stärkeren Aesten am Stamme. Sie sind verhältnißmäßig klein, kaum einen Fuß im Durchmesser, flach, fest zusammengefügt und bestehen aus dickeren und dünneren Reisern, welche zur Auskleidung der Nestmulde sorgfältiger gewählt werden. Letztere ist so klein, daß höchstens ein Junges Platz hat. Ich habe wohl zwanzig Horste erstiegen und ersteigen lassen und in allen nur ein einziges Ei gefunden. Dasselbe ist rundlich, grobkörnig und grauweiß von Farbe, am dicken Ende stark lehmroth besprengt; doch gibt es viele Abweichungen. Beide Geschlechter brüten, die Männchen, wie es scheint, in den Mittagstunden, zu welcher Zeit wir mehrere von ihnen beim Abstreichen vom Horste erlegten. Beim Zerstören des einen Horstes fand ich zwischen den unteren Reisern unzählbare Scharen von Scharben und Wanzen und ganz zu unterst zwischen den stärkeren Reisern eine Schlafmaus, welche hier Herberge genommen hatte. An der abissinischen Küste wurden von uns und Heuglin viele Horste auf niedrigen Schoragebüschen beobachtet: eine Insel unweit Massauas war geradezu mit ihnen bedeckt. In jedem Horste fanden wir im April halb erwachsene Junge. Die Brutzeit scheint also lange zu währen und die Jungen können also nur langsam wachsen. Heuglin theilt uns mit, daß die Jungen den Horst verlassen, ehe sie eigentlich fliegen können und sich dann einige Zeit lang am Meeresstrande herumtreiben, von ausgeworfenen Krabben, Fischen und Ratten u. s. w. sich nährend.

Der Mönchsgeier wird ebenso wenig verfolgt, als seine übrigen Verwandten. Seine Jagd verursacht keine Schwierigkeiten; denn da, wo er vorkommt, vertraut er dem Menschen. Auch der Fang ist einfach genug. Ich habe einen dieser Vögel längere Zeit lebend besessen und mich wirklich mit ihm befreundet. Abgesehen von seiner natürlichen Hinneigung zu unreinlichen Dingen, war er ein schmucker und netter Gesell, welcher mich bald kennen lernte und bei meinem Erscheinen stets eine große Freude an den Tag legte. Er entflog mir zu meinem Leidwesen in Egypten. Andere Gefangene habe ich nirgends gesehen.

Ganz Amerika wird von kleinen Geiern bevölkert, welche früher vielfach verwechselt, später aber in mehrere Arten und neuerdings sogar in zwei Sippen zerfällt worden sind. Hinsichtlich dieser findet dasselbe Verhältniß statt, wie bei ihren altweltlichen Verwandten: die betreffenden Vögel unterscheiden sich durch den Bau des Schnabels und des Schwanzes. Es genügt unserm Zwecke, wenn wir uns mit zwei Arten bekannt machen, umsomehr, als das Leben aller so wesentlich übereinstimmt, daß die Beschreiber sie stets gemeinsam behandeln. Diese beiden Arten sind der Urubu und der Gallinazo, wie die Vögel in Südamerika genannt werden, oder der Truthahnbussard und die Aaskrähe, wie sie in Nordamerika heißen. Ersterer (Cathartes Aura) kennzeichnet sich durch seinen verhältnißmäßig kurzen, aber dicken Schnabel mit weit vorgezogener Wachshaut, welche die großen, länglichrunden, durchgehenden Nasenlöcher eben noch bedeckt, durch stufigen Schwanz und verhältniß-

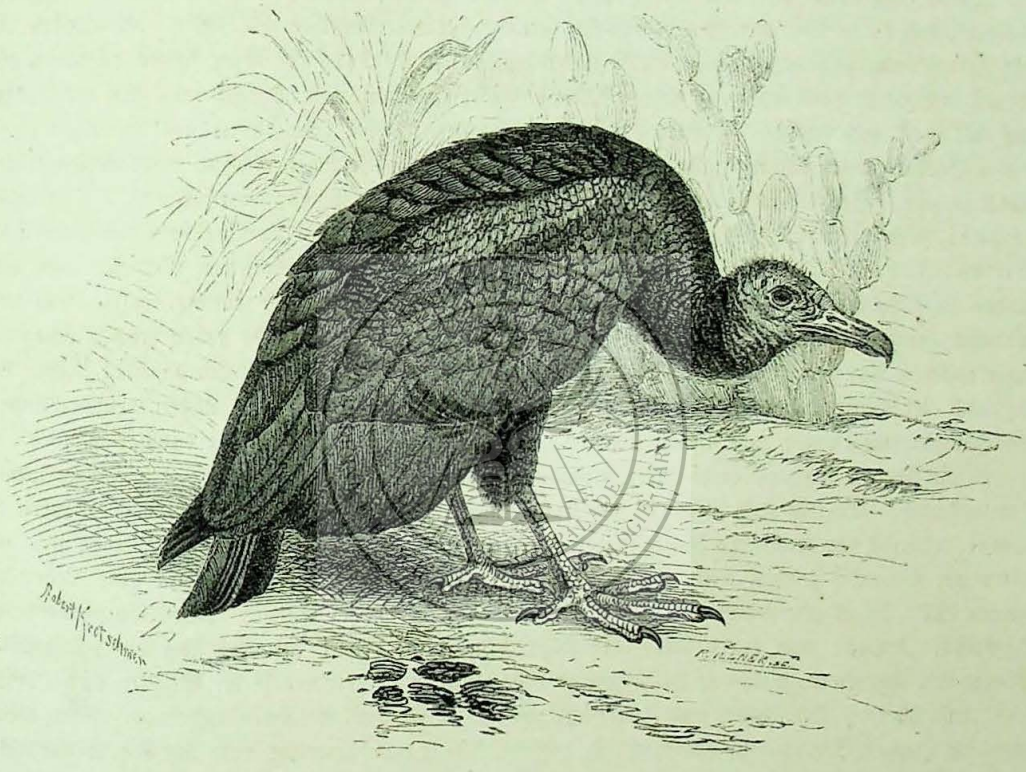

Der Urubu (Cathartes Aura).

mäßig niedere Läufe. Tschudi gibt folgende, nach dem frisch geschossenen Vogel entworfene Beschreibung: Der Kopf und der nackte Hals sind fleischroth, lebhafter nach der Schnabelwurzel und der Wurzel, blässer nach dem Halse hin, der Scheitel ist violett. Auf der Stirn und dem Hinterhaupt sind Querrunzeln, welche im Gesicht ganz verwischt sind und am Halse durch Warzen ersetzt werden. Alle diese wulstigen Erhabenheiten sind blaßorangenfarben. Einzelne borstenähnliche Federchen stehen auf dem Scheitel und besonders um die Ohrengegend. Der ganze Leib, der Flügel und der Schwanz sind braunschwarz mit grünlichblauem Metallglanze. Die Fittigfedern sind mattschwarzbraun, an der Wurzel weiß, im übrigen Verlaufe schwarz. Der Schnabel ist blaßroth, der Fuß grauschwarz, das Auge karminroth, ein innerer Kreis um den Stern blaugrau. Die Länge beträgt nach Prinz von Wied 22 Zoll, die Breite 63 Zoll, die Fittiglänge 19 Zoll, die Schwanzlänge 10½ Zoll.

Der Gallinazo (Coragyps atratus) kennzeichnet sich durch dünneren und längeren Schnabel, bei welchem die Wachshaut ebenfalls weit vorgezogen ist, während die kleineren, länglich runden und durchgehenden Nasenlöcher nahe der Wurzel liegen, durch kürzeren, gerade abgeschnittenen Schwanz und verhältnißmäßig hohe Füße. Der nackte Kopf und der Vorderhals sind dunkelschiefergrau, ins Mattschwarze übergehend. Vom Schnabel über den Scheitel zum Nacken verlaufen starke, ziemlich regelmäßig hinter einander stehende Querrunzeln, welche sich, mehr oder weniger unterbrochen, über Gesicht, Kehle und Vorderhals fortsetzen. Der ganze Körper, die Flügel und der Schwanz sind mattschwarz mit einem dunkelrostbraunen Widerschein bei günstig auffallendem Lichte. Die Wurzel der Schäfte der Fittigfedern ist weiß, der Schnabel schwarzbraun, an der Spitze weißlich hornfarben, das Auge dunkelbraun. Die Länge beträgt 23 Zoll, die Breite 52 Zoll; der Fittig mißt 15 Zoll, der Schwanz ungefähr 7 Zoll.

Beide Geierarten sind, wie bereits bemerkt, über ganz Amerika verbreitet; doch ist es wahrscheinlich, daß die in Nordamerika lebenden sich von den südamerikanischen hinlänglich unterscheiden, um ihre Arttrennung zu rechtfertigen. Beide Arten meiden die Höhe des Gebirges, finden sich sonst aber überall und wo sie vorkommen, in großer Menge. Der Gallinazo soll häufiger sein, als der Urubu; doch hat man auch letzteren in großer Anzahl beobachtet. Ueber Lebensweise und Betragen liegen so viel Beobachtungen der tüchtigsten Forscher vor, daß wir uns rühmen können, vollkommen unterrichtet zu sein. Seit Ulloa haben uns Azara, Humboldt, der Prinz von Wied, d'Orbigny, Tschudi, Schomburgk, Darwin, Burmeister, Gosse und Taylor über die südamerikanischen Wilson, Audubon, Nutall, Gundlach u. s. w. über die nordamerikanischen Aasgeier mehr oder minder ausführliche Berichte gegeben, sodaß man ein kleines Buch füllen könnte, wollte man alles Bekannte zusammenstellen. Uns genügt eine kurze Schilderung; denn das Leben und Treiben der amerikanischen Aasgeier ähnelt dem ihrer altweltlichen Verwandten fast in jeder Hinsicht. Sie sind aber noch menschenfreundlicher oder richtiger vertrauensseliger geworden, weil in den meisten Ländern von Obrigkeitswegen eine hohe Strafe Den bedroht, welcher einen dieser Straßenreiniger tödtet.

Nicht überall kommen beide Arten zusammen vor, jede von ihnen bevorzugt vielmehr gewisse Oertlichkeiten. So lebt nach Tschudi der Urubu mehr am Meeresufer und fast nie im Innern des Landes, während der Gallinazo häufig in den Städten und einzeln auch wohl im Gebirge, aber nur selten am Strande gesehen wird. Soviel ist sicher, daß der Neuling in Amerika einen oder den andern dieser Vögel gewahren muß, sobald er seinen Fuß an die Küste setzt. „Der Europäer", sagt Tschudi, „welcher zum ersten Male die Küste von Peru betritt, erstaunt über die unglaubliche Menge von Aasgeiern, welche er am Meeresstrande an allen Wegen und in den Städten und Dörfern trifft, und über die Dreistigkeit und Zuversicht, mit der sie sich dem Menschen nähern." Ganz ebenso ist es im übrigen Südamerika und auch im größten Theile Nordamerikas oder auf den westindischen Inseln. Die Vögel scheinen zu wissen, daß sie als höchst nothwendige Ersatzkräfte der mangelhaften Wohlfahrtsbehörde betrachtet werden und unentbehrlich oder richtiger geheiligt sind. In allen südamerikanischen Städten vertreten sie die Stelle unserer Straßenpolizei. Sie sind es, welche die Wege und Gassen von allen Unreinlichkeiten, welche fortwährend dahin geworfen werden, befreien müssen. „Ohne diese Vögel", versichert Tschudi, „würde die Hauptstadt von Peru zu den ungesundesten des ganzen Landes gehören, indem von Seiten der Behörden durchaus Nichts für das Wegschaffen des Unrathes gethan wird. Viele Tausende von Gallinazos leben in und um Lima und sind so wenig scheu, daß sie auf dem Markte in dem dichtesten Menschengewühl herumhüpfen." In britisch Guyana bedroht eine Strafe von funfzig Dollars Den, welcher es wagen sollte, einen Gallinazo zu tödten; deshalb sind auch dort die Vögel so zahm geworden, daß sie, wie Schomburgk bemerkt, „jeder Neuangekommene für Hausthiere halten wird".

Ihre Bewegungen ähneln denen anderer Geier. „Sie gehen", berichtet der Prinz, „mit hoch aufgerichtetem Leibe umher und haben deshalb Aehnlichkeit mit einem Truthahn; daher wohl auch ihr Name. Sie fliegen leicht und viel schwebend, steigen auch oft in große Höhen empor, brauchen sich

aber gewöhnlich wenig anzustrengen, weil es ihnen selten an Fraße fehlt. In der Ruhe sitzen sie mit eingezogenem Halse und gesträubtem Gefieder da; dann machen sie keinen angenehmen Eindruck." Ihre Sinne sind scharf; doch ist es auch bei ihnen das Auge, welches sie beim Aufsuchen der Beute leitet. Audubon hat, um zu erkunden, welcher Sinn bei diesen Vögeln am schärfsten ausgebildet ist, vielfache Versuche gemacht und gefunden, daß die Geier ohne ihr Auge verhungern müßten, weil die Schärfe des Geruchsinnes kaum der Rede werth ist. Sie suchen und finden ihre Nahrung ganz in derselben Weise, wie ich es nach meinen eigenen Beobachtungen weiter oben beschrieben habe.

Eine Mahlzeit dieser Geier schildert Burmeister in sehr lebendiger Weise. „Die großen schwarzen Vögel, welche auch in Brasilien das Aas aus dem Wege räumen müssen, finden sich überall ein. Wo ein Thier gefallen ist, lassen sich zu zwanzig, dreißig, vierzig und mehr auf das todte Geschöpf nieder, hacken ihm die Augen aus und warten mit einer Sehnsucht, die unverkennbar in allen ihren Mienen sich ausdrückt, auf den köstlichen Augenblick, wo die unter den Einwirkungen der Sonne schnell im Körper gebildeten pestartigen Gase die faulige Bauchdecke sprengen und den duftigen Inhalt ihrem leckeren Gaumen darbieten werden. Ein furchtbares Gedränge entsteht, wenn endlich der langersehnte Augenblick eingetreten ist. Jeder packt ein Stück der hervorquellenden Eingeweide; im Nu ist das weiche, halb verfaulte Gedärm zerrissen und hinunter geschluckt. Dann sitzen die Geier vollgefressen und dicht an einander gedrängt auf dem nächsten hohen Baume, unverwandt nach dem Aase spähend, bis es soweit faul und erweicht worden ist, um weiter verzehrt werden zu können. Von Zeit zu Zeit läßt sich ein Gieriger, der beim ersten Imbiß nicht genug bekommen hat, auf den ausgeweideten Körper herab, versucht hier und da einzuhauen, zaust an den Wundrändern und bahnt der um sich greifenden Verwesung einen Weg. Sehen die Andern, daß sein Unternehmen Erfolg hat, so fliegen sie bald nach, hacken und zerren auf dem Körper herum und verzehren einen Theil nach dem andern, bis die Knochen vollständig rein und zernagt sind. In zwei Tagen sind sie fertig mit dem Geschäft, und wenn sie Nichts mehr zu finden wissen, so betheiligen sich die Fliegen an der Ausführung der Arbeit." Uebrigens ist es durchaus nicht nöthig, daß ein Aas in Fäulniß übergegangen sein muß, um Geiern eine Mahlzeit zu bieten; sie gehen auch sofort frisches Fleisch an, falls sie sich im Stande sehen, dasselbe zu zerstückeln. Auch hierüber hat Audubon vielfache Versuche angestellt, welche ihm hinlängliche Beweise für die Richtigkeit vorstehender Behauptung gegeben haben. Ebenso gewiß dürfte es fest stehen, daß beide Aasgeier unter Umständen lebende Thiere angreifen und abwürgen. Schomburgk sagt zwar: „Wenn ein fast vierjähriger Aufenthalt in Südamerika, wo ich oft stunden-, ja tagelang die Urubus einzeln oder in ganzen Scharen, von einer Menge Eidechsen, Vögeln umringt, beobachtete, es niemals bestätigt hat, so darf man wohl mit Recht Zweifel in die Behauptung der Vogelkundigen (daß die Aasgeier lebende Beute angreifen) setzen. Ja selbst wenn die aufwirbelnden Rauchwolken einer brennenden Savanne Hunderte von andern Raubvögeln versammeln, um die dem Elemente entfliehenden Eidechsen, Schlangen und kleinen Säugethiere im Gedankenfluge zu ergreifen, wird man nie den freßgierigsten aller Vögel, den Urubu oder Gallinazo, unter dieser Räuberschar bemerken. Griffe er wirklich lebende Thiere an, wahrlich die für ihr junges Federvieh so besorgte Negerin würde ihn nicht so ruhig auf der Umzäunung ihres Hühnerhofes sitzen lassen; denn bei der Annäherung eines andern Raubvogels gerathen altes und junges Federvieh und die Schar der Pflegerin augenblicklich in Bewegung und Aufruhr, um den kühnen Räuber durch Lärm und Geschrei zu verscheuchen." Dagegen bemerkt Audubon: „Gelegenheit, junge lebende Thiere abzuwürgen, findet der Vogel so häufig in der Umgegend der Pflanzungen, daß es lächerlich sein würde, sie nicht zu benutzen," und Humboldt erzählt uns Folgendes: „Bei Tage streifen die Geier an den Ufern umher und kommen mitten in das Lager der Indianer herein, um Eßbares zu entwenden. Meist aber bleibt ihnen, um ihren Hunger zu stillen, nichts übrig, als auf dem Lande oder im seichten Wasser junge, sieben bis acht Zoll lange Krokodile anzugreifen. Es ist merkwürdig anzusehen, wie schlau sich die kleinen Thiere eine Zeitlang gegen die Geier wehren. Sobald sie einen ansichtig werden, so richten sie sich auf den Vorderfüßen auf, strecken den Kopf aufwärts und reißen

den Rachen weit auf. Fortwährend, wenn auch langsam, kehren sie sich dem Feinde zu und weisen ihm die Zähne, welche bei den eben ausgeschlüpften Thieren sehr lang und spitz sind. Oft während so ein Geier die Aufmerksamkeit des jungen Krokodils ganz in Anspruch nimmt, benutzt ein anderer die gute Gelegenheit zu einem unerwarteten Angriffe. Er stößt auf das Thier nieder, packt es am Halse und fliegt damit hoch in die Luft. Wir konnten diesem Kampfspiele viele Vormittage lang zusehen." Auch von Gefangenen hat man erfahren, daß sie nicht immer in Freundschaft und Frieden mit jungem und unbehilflichen Federvieh leben.

Urubu und Gallinazo machen sich Alles zu Nutze, was sie benutzen können. Ihre Dreistigkeit und Unverschämtheit wird den Menschen und Raubthieren oft sehr lästig. So berichtet der Prinz, daß sie aus allen Himmelsgegenden herbeistürzen, sobald ein Schuß im Walde gefallen ist. „Erlegten wir auf einem dicht beschatteten Waldbache eine Ente oder auch nur einen kleinen Vogel, so waren sie sogleich da und besetzten zu acht, zehn und mehreren die benachbarten Waldbäume und Aeste. Entfernte man sich nur einen Augenblick, so lag schon der geschossene Vogel auf dem Trockenen, um von ihnen verzehrt zu werden." Dem Jaguar ergeht es nicht anders als dem menschlichen Jäger. „Bei Joval", erzählt Humboldt, „sahen wir den größten „Tiger", der uns je vorgekommen. Er lag im Schatten einer großen Mimose, hatte eben ein Wasserschwein erlegt, aber seine Beute noch nicht abgebrochen, nur eine seiner Tatzen lag darauf. Die Geier hatten sich in Scharen versammelt, um die Reste vom Mahle des Jaguars zu verzehren. Sie ergötzten uns nicht wenig durch den seltsamen Verein von Frechheit und Scheu. So wagten sie sich bis auf zwei Fuß vor dem Jaguar vor, aber bei den leisesten Bewegungen desselben wichen sie zurück. Um die Sitten dieser Thiere mehr in der Nähe zu beobachten, bestiegen wir unser kleines Fahrzeug. Beim Geräusch der Ruder erhob sich der Jaguar langsam, um sich hinter den Büschen des Ufers zu verbergen. Den Augenblick, wo er abzog, wollten sich die Geier zu Nutze machen, um das Wasserschwein zu verzehren, aber der Tiger machte trotz der Nähe unseres Fahrzeuges einen Satz unter sie und schleppte zornerfüllt, wie man an seinem Gange und dem Schlagen seines Schwanzes sah, die Beute in den Wald."

Als Eierdiebe sind auch die amerikanischen Geier arg verschrieen. Es wird ihnen geradezu nachgesagt, daß sie ihren Horst nur deshalb in der Nähe gewisser Sumpf- und Schwimmvögel anlegten, um deren Eier gleich bei der Hand zu haben.

Dem Menschen muß es ein absonderliches Vergnügen gewähren, die Geier bei ihrem Fressen zu stören. Schomburgk erzählt, daß sich die Offiziere des Forts Joachim den Spaß machten, die Aasgeier, welche sich zu Scharen von drei- bis vierhundert über dem Schlachtplatze der Festung versammelten, mit Kanonen zu beschießen, welche mit kleinen Flintenkugeln geladen wurden. Bei solchen Gelegenheiten blieben oft vierzig bis funfzig Vögel todt auf der Wahlstatt.

„Unsere Indianer", berichtet er weiter, „vergnügten sich an den Rastorten oft genug damit, daß sie ein Stück Fleisch an einen Angelhaken befestigten und diesen dann hinwarfen. Sowie Dies geschehen, zappelte auch bereits der gierigste und schnellste an der Schnur. Dann wurde er auf die auffallendste Weise in ein wahres Scheusal verwandelt. Die übermüthigen Angler schmückten ihn mit fremden Federn, welche sie mit weichem Wachs befestigten, schnitten ihm Halskrause und dergleichen aus, setzten ihm eine Krone auf und schickten ihn dann wieder unter die Schar seiner Brüder zurück, wo der gespenstige Genosse das höchste Entsetzen erregte und nur zu bald verlassen und vereinsamt blieb, bis er seine falsche Kleidung wieder abgelegt hatte." Taylor theilt uns mit, daß er sich oft den Scherz gemacht habe, Thierbälge, welche mit Baumwolle ausgestopft waren, den hungrigen Geiern vorzuwerfen, und versichert, daß es höchst ergötzlich gewesen sei, die getäuschten Vögel bei der vergeblichen Mühe, ein solches Thier sich nutzbar zu machen, zu beobachten. Sogar der ernste Burmeister kann nicht umhin, die harmlosen Aasgeier zu ärgern. „Einen besonderen Reiz", sagt er, „gewährte es mir, die geschäftigen Geier, deren Nähe gewöhnlich aus einzeln ab und zu Fliegenden schon von weitem erkannt wird, bei ihrer Arbeit zu stören. Ich habe mir oft das Vergnügen gemacht, heranzuschleichen und einen Schuß unter sie zu thun. Nach allen Seiten stiebte der Schwarm

wild aus einander und rauschte mit den großen Flügeln an mir vorüber, bis alle soweit sich erhoben hatten, daß sie außer dem Bereich der Gefahr zu sein glaubten. Dann kreisten sie wieder in ihren gewohnten Bogen langsam, ohne Flügelschlag hin und her durch die Luft, den Gegner beobachtend, so lange ihr scharfes Auge noch die Entfernung des Feindes erkennen konnte. Hernach sammelte sich die gefräßige Schar von neuem über dem Aase und ließ sich langsam auf die werthvolle Beute herab, hier einer den andern von der Stelle drängend oder mit Schnabel und Flügel die Lieblingsstätte vertheidigend. Einen Ton hört man dabei nicht, sie sind bei allen ihren Bewegungen stumm."

Außer dem Menschen ärgern oder belästigen auch Thiere und namentlich andere Raubvögel beide Geierarten. Von der Herrschaft, welche der Königsgeier über sie ausübt, habe ich bereits gesprochen; aber nicht blos er, sondern auch der Caracara und der Chimango fallen über die Geier her, namentlich wenn sie ihren Kropf gut gefüllt hatten, und quälen sie so lange, bis sie die bereits geborgene Nahrung wieder ausgebrochen, worauf jene solche sich zu Nutze machen.

Nach Tschudi horstet der Gallinazo auf Hausdächern, Kirchen, Ruinen und auf abgelegenen hohen Mauern und zwar im Februar und März. Das Gelege soll aus drei weißlichbraunen Eiern bestehen. Der Urubu soll nach demselben Berichterstatter sandige Felsrücken der Seeküste oder die kleinen Inseln in deren Nähe zur Anlage des Horstes wählen und hier zu derselben Zeit drei bis vier Eier legen, welche rundlicher und heller sind, als die des Gallinazos. Alle übrigen Berichterstatter geben übereinstimmend an, daß beide Vögel nur zwei Eier legen und zwar auf die bloße Erde, entweder in Felsspalten oder unter einen halb umgefallenen Baumstamm, welcher der Brut etwas Schutz gegen die Witterung gewährt, auch wohl in eine Baumhöhle selbst und bezüglich unter Höhlungen im Gewurzel. In den südlichen Staaten Nordamerikas, in Tejas und Mejiko, wählen sich die Geier am liebsten sumpfige Strecken, suchen sich hier einen Hügel, welcher bei Hochwasser nicht überschwemmt wird, und kratzen sich unter einem Gebüsche eine seichte Höhlung aus, dort ihre Eier niederlegend. Sehr häufig brüten sie mitten unter Reihern und andern Sumpfvögeln. Gosse theilte eine etwas auffallende Beobachtung mit, welche von glaubwürdigen Leuten gemacht sein soll. Der Urubu nämlich soll sich öfters mit schwarzen Haus- oder dunkeln Truthennen paaren und sie betreten, ohne ihnen sonst ein Leides anzuthun. Die Hennen aber sollen in Folge dieser unnatürlichen Vermischung nach kurzer Zeit an Krankheiten der Geschlechtswerkzeuge zu Grunde gehen. Es braucht wohl kaum gesagt zu werden, daß diese Angabe einstweilen noch als eine müßige Sage betrachtet werden muß! Beide Eltern brüten nach Audubon abwechselnd 32 Tage lang, und einer der Gatten füttert dabei den andern, indem er ihm das im Kropfe aufgespeicherte Aas vorwürgt. Die Jungen werden genau in derselben Weise geäzt, zuerst jedoch mit halb verdautem, fein zerstückelten Aase, später mit größeren Bissen. Die Jungen sollen dann hauptsächlich mit jungen Reihern ernährt werden.

Auch diese Geier werden nur von Naturforschern, welche Beobachtungen mit ihnen anstellen wollen, in der Gefangenschaft gehalten, und Dies mag der Grund sein, daß auch sie höchst selten nach Europa gelangen. In allen Thiergärten, welche ich besuchte, habe ich nur zwei von ihnen gesehen. Durch Azara erfahren wir, daß die Gallinazos außerordentlich zahm, ja zu wirklichen Hausthieren werden können. Ein Freund dieses Forschers besaß einen, welcher aus- und einflog und seinen Herrn bei Spaziergängen oder Jagden im Felde, ja sogar bei größeren Reisen begleitete. Er folgte wie ein folgsamer Hund auf den Ruf. Am besten ließ er sich aus der Hand füttern; seine Nahrung mußte ihm aber in kleine Stücken zerschnitten sein: denn größere rührte er nicht an. Ein anderer Vogel dieser Art begleitete seinen Herrn auf Reisen über funfzig Meilen weit. Er hielt sich stets zu dem Wagen und ruhete, wenn er müde war, auf dem Dache desselben aus. Sah er aber, daß es heimwärts ging, so flog er voraus und kündigte hier die Rückkunft des Hausherrn an.

* *
*

Die Eulen (Striginae), mit denen wir aus den bereits angegebenen Gründen die Ordnung der Raubvögel beschließen, bilden eine nach außen hin scharf begrenzte Zunft. Sie unterscheiden sich nicht blos von allen Geiern, sondern auch von sämmtlichen Falken; denn nur entfernt erinnern sie an einige von diesen und namentlich an gewisse Weihen. Vor Allem kennzeichnen sie sich durch ihren zwar dick erscheinenden, in Wahrheit aber sehr schlanken und schmalen, wenig fleischigen Leib, durch den ungemein großen, nach hinten zumal breiten, dicht befiederten Kopf mit sehr großen, platten Augen, welche nach vorn gerichtet sind und von einem runden, strahligen Federkranze umgeben werden, durch große, d. h. breite und lange, muldenförmige Flügel, einen meist kurzen Schwanz und mittelhohe, gewöhnlich bis zu den Krallen herab befiederte Beine. Der Schnabel ist von der Wurzel an stark abwärts gebogen, sein Haken ziemlich groß; die Schneiden des Oberschnabels sind ohne Zahn oder Ausschweifung. Die Wachshaut ist kurz, stets von derselben Farbe wie der Schnabel, und immer in den langen, steifen Borstenfedern des Schnabelgrundes versteckt. Die Zehen sind ziemlich kurz und unter sich bezüglich der Länge wenig verschieden; die hinterste pflegt etwas höher eingelenkt zu sein, als die übrigen; die äußere ist eine Wendezehe, welche nach vorn und hinten gerichtet werden kann. Die Klauen sind groß, lang, stark gebogen und außerordentlich spitzig, im Querschnitt fast vollständig rund. Sehr bezeichnend für alle Mitglieder der Zunft ist die Beschaffenheit und Färbung des Gefieders. Alle Eulen sind wahre Federballen. Die einzelnen Federn sind groß, lang und breit, an der Spitze zugerundet, höchst fein zerfasert, deshalb weich und biegsam, unter der Berührung knisternd. Gänzlich verschieden sind die Federn des Gesichts. „Der Augenkranz", sagt Burmeister, „dessen Gefieder mit dem der Zügel durch die sperrige Stellung der Aeste und die lang ausgezogene borstenförmige Spitze des Schaftes mehr oder weniger übereinstimmt, lehnt sich an einen andern Kranz kleinerer steiferer Federn mit dicht geschlossenen Fahnen, welcher den sogenannten Schleier bildet und mindestens die weite Ohröffnung in einem Halbkreise umgibt, mitunter jedoch nach vorn über die Augen fort bis an den Schnabel und unter dem Auge bis an den Rand des Unterkiefers reicht. Je vollständiger dieser meist aus drei bis fünf Reihen Federn gebildete Schleier ist, um so breiter wird auch der Federkranz um das Auge, und da derselbe stets mit dem langen Zügelgefieder zusammenhängt, so bleibt von der Wachshaut des Schnabels Nichts übrig; ja selbst der hornige Ueberzug versteckt sich noch zum Theil dahinter." Diese Bildung ist es, welche dem Eulenkopf das katzenartige Aussehen verschafft. Nicht minder eigenthümlich sind andere Federn, namentlich die Schwingen. Sie sind ziemlich breit, am Ende abgerundet und nach dem Körper zu gebogen, wodurch eben die muldenförmige Aushöhlung des Flügels entsteht. Die äußere Fahne der ersten, zweiten und dritten Schwinge ist sonderbar gefranzt oder sägenartig gezähnelt, und diese Bildung bewirkt den leisen Flug der Eulen: sie stumpft, wenn man so sagen darf, gegen die Reibung ab. Doch kommt, wie ich schon hier bemerken will, diese Bildung nicht allen Eulen zu, namentlich fehlt sie einigen echten Tageulen. Die innere Fahne der Schwungfeder dagegen erscheint in Folge ihrer weichen Nebenfasern seidenartig oder wollig und schließt sich deshalb ungewöhnlich dicht an die auf ihr liegende nächste Schwinge an. Die erste Schwinge ist kurz, die zweite etwas länger, die dritte und die vierte sind die längsten von allen. Die Schwanzfedern biegen sich nach Art der Flügelfedern abwärts; sie sind regelmäßig gleich lang, am Ende gerade abgestutzt, ausnahmsweise aber auch stufig, nach der Mitte zu verlängert. Die Färbung ist in den meisten Fällen eine düstere und insofern wenig auffallend, als sie sich aufs genaueste der Boden- oder Rindenfärbung anschließt. Demungeachtet kann die Zeichnung eine höchst zierliche und mannichfaltige sein, und zudem kommen verhältnißmäßig lebhafte Farben auch bei den Eulen vor, Farben von blendender Reinheit, welche die Zartheit des Gefieders ungemein hebt.

Der innere Leibesbau ist ebenfalls sehr beachtenswerth. Schon das Knochengerüst zeichnet die Eulen vor allen Falken aus. Das Thränenbein hat nach den Untersuchungen von Nitzsch eine ganz andere Gestalt als bei den Tagraubvögeln. Es bildet keine vorspringende Decken über das Auge, und es fehlt deshalb auch das Brauenbein, welches bei den Tagraubvögeln jene Vorsprünge verlängert. Ein vortretender Knochen, welchen man am obern Rande der Augenhöhle bemerkt, gehört dem Stirnbeine

an. Die Verbindungsbeine zeigen außer den gewöhnlichen Gelenkungen an beiden Endpunkten noch eine dritte an der innern Seite mit dem Kehlbeine oder dem Schädelgrunde, welche von der vordern völlig getrennt ist und allein schon den Eulenschädel von jedem Falkenschädel unterscheidet. Das Brustbein hat bei den meisten Arten jederseits zwei häutige, bis zum Bauchrande herabreichende Stellen; die Gabel ist weniger gespreizt, schwächer und dünner, als bei den Falken. Die Wirbelsäule besteht aus elf Hals-, acht Rücken- und acht Schwanzwirbeln; die Rückenwirbel sind nie verwachsen. Die Knochen sind minder luftführend, als bei den Falken; der Oberschenkelknochen der Eulen nimmt niemals Luft auf; dagegen sind die Lufträume in der Hirnschale viel bedeutender, als bei andern Raubvögeln. Bei gewissen Eulen erreicht die Hirnschale einige Linien Dicke und erscheint schwammig. Der Rachen der Eulen ist sehr groß, der Schlund nicht kropfartig ausgebuchtet, der Magen häutig und sehr ausdehnbar, die Milz rundlich, die Leber in zwei gleich große und gleich geformte Lappen getheilt. Die Blinddärme sind lang und weit, wie bei keinem andern Raubvogel.

Nicht minder merkwürdig sind die Sinneswerkzeuge gebildet. Die Augen der Eulen sind ausnehmend groß, die Hornhaut ist so stark gewölbt, daß sie einer Halbkugel gleichen. Die Seiten der harten Augenhaut, soweit der Knochenring sie einnimmt, sind sonderbar verlängert, wodurch der Knochenring kelch- oder röhrenförmig wird. Das Auge selbst ist innerlich ungemein beweglich, der Stern erweitert oder verengert sich bei jedem Athemzuge. Noch auffallender vielleicht erscheint uns das Ohr, wenigstens das einiger Eulen, weil eine ähnliche Bildung bei keinem Vogel weiter vorkommt. Die äußere Ohröffnung nämlich entspricht nur bei wenigen Eulen dem allgemeinen Gepräge; bei der Mehrzahl hingegen ist sie eine Falte, welche von oben nach unten sich um das Auge herumzieht und aufgeklappt werden kann. Dann entsteht eine sehr weite, durch die strahligen Federn ringsum noch vergrößerte Muschel, geeignet, den leisesten Schall aufzufangen und zu dem in der Tiefe liegenden Gehörgang zu leiten. „Die muskelkräftige Klappe öffnet sich", wie mein Vater sagt, „bei mehreren Arten, z. B. bei sämmtlichen Ohreulen, beim Nacht- und Rauchfußkauze und andern so weit, daß man bei aufgehobener Falte einen großen Theil des Auges liegen sieht." Auf die übrigen Merkmale brauchen wir nicht einzugehen, weil wir sie als minder bedeutsam betrachten dürfen.

Die Eulen sind Weltbürger in der vollsten Bedeutung des Wortes. Sie bewohnen alle Erdtheile, alle Gürtel der Breite wie der Höhe, alle Gegenden und alle Oertlichkeiten. Von den eisigen Ländern um den Nordpol an bis zu dem Gleicher hin und von der Seeküste bis zu 15,000 Fuß über das Meer sind sie beobachtet worden; ob sie im Himalaya nicht noch höher vorkommen, bleibt fraglich. Der Süden beherbergt selbstverständlich auch sie in größerer Artenzahl, als der Norden; dieser aber ist keineswegs arm an ihnen. Waldungen sind die eigentliche Heimstätte unserer Vögel; sie fehlen aber auch den Steppen, Wüsten und selbst dem pflanzenlosen Gebirge nicht und ebenso wenig den volksbelebten Ortschaften und Städten; denn sie finden überall Ruhe- und Versteckplätze, welche ihnen genügen, und hinlängliche Nahrung. Man nennt die Eulen auch Nachtraubvögel; der Ausdruck erfordert aber mindestens eine Erklärung. Allerdings beginnt die große Mehrzahl erst mit eintretender Dämmerung ihre Streifzüge; nicht wenige aber sind auch bei Tage thätig und keineswegs blos diejenigen, welche den nördlicheren Erdgürtel bewohnen, sondern auch solche, welche in den Gleicherländern leben. Gewisse Steppeneulen gehen selbst in der Mittagszeit ihrer Nahrung nach und Verwandte von ihnen treiben sich angesichts der Sonne munter in den schattigen Urwaldungen umher: sie sind bei Tage mindestens ebenso thätig wie bei Nacht. Letztere freilich ist und bleibt die Jagdzeit der Gesammtheit. Die Eulen sind zu nächtlichem Wirken im höchsten Grade geeignet. Ihr für kürzere Entfernungen überaus scharfes Auge, ihr außerordentlich feines Gehör, ihr weiches Gefieder befähigt sie noch während des Dunkels zu erfolgreicher Thätigkeit. Lautlos fliegen sie in nicht eben bedeutender Höhe über den Boden dahin; das Geräusch der eigenen Bewegung beeinträchtigt ihr Gehör nicht im Mindesten: sie vernehmen das leiseste Geräusch, das unbedeutendste Rascheln auf dem Boden; sie sehen ungeachtet des Dunkels das kleinste Säugethier. „Ich habe", sagt mein Vater, „bei zahmen Eulen, welche die Augen ganz geschlossen hatten und also völlig schliefen,

Versuche über die Festigkeit ihres Schlafes angestellt und war erstaunt, als ich erfuhr, wie leicht sie selbst durch ein entferntes, geringes Geräusch ganz munter und zum Fortfliegen bereit wurden. . . . . Ich habe auch die Eulen in ziemlich finstern Nächten gegen den Himmel fliegen sehen, in ganz finstern bald da, bald dort schreien hören und bin Zeuge gewesen, daß ein Rauchfußkauz, an welchen sich ein scharfsichtiger Freund von mir äußerst still und vorsichtig anschlich, um ihn von einer Tanne herabzuschießen, sogleich wegflog, als der Jäger über eine von Bäumen entblößte Stelle ging." Das Auge der Eulen ist sehr empfindlich gegen das Tageslicht, und einzelne Arten von ihnen verschließen ihre Augen bis zur Hälfte und noch weiter, wenn sie dem vollen Licht ausgesetzt werden; ganz unbegründet aber ist die Behauptung, daß die Eulen am Tage nicht sehen könnten. „Sie sind", fährt mein Vater fort, „nicht nur im Stande, bei hellem Tageslicht im Freien, sondern auch durch die dichtesten Bäume zu fliegen, ohne anzustoßen. Ich habe Dies bei fast allen deutschen Arten bemerkt. An hellem Mittag kamen die alten Ohreulen herbeigeflogen, wenn ich ihre Jungen ausnahm; an hellem Mittag entflohen die Eulen nicht selten, wenn ich sie schießen wollte; an hellem Mittag raubte ein Schleierkauz vom Schloßthurm zu Altenburg aus einen Sperling, der mit den Hühnern auf dem Schloßhofe fraß, und trug ihn in seinen Schlupfwinkel."

Die sonderbar gestalteten Flügel und das weiche Gefieder lassen auf eine eigenthümliche Flugbewegung im Voraus schließen. Der leise Flug ist verhältnißmäßig langsam, ein Mittelding zwischen Schweben, Gleiten und Flattern, bei den Tageulen aber ein abwechselnd bogiges Aufsteigen und Niederfallen, nach Art des Spechtfluges, welches ungemein fördert, jedoch anscheinend bald ermüdet und deshalb niemals lange fortgesetzt wird. Nur bei größeren Wanderungen erheben sich die Eulen bis zu drei- oder vierhundert Fuß über den Boden, und dann bewegen sie sich gleichmäßig mit vielen Flügelschlägen dahin. Auf der Erde sind die meisten sehr ungeschickt; die langbeinigen aber gehen so gut, daß sie selbst ihre Jagd laufend betreiben können, freilich unter Zuhilfenahme der Flügel. Im Gezweig der Bäume sind alle Eulen gewandt: einzelne klettern in sonderbarer Weise hüpfend und springend sehr rasch von einem Zweige zum andern. Ueberhaupt sind sie nichts weniger als plump, sondern im Gegentheil behend und merkwürdig beweglich. Sie lieben es, die verschiedensten Stellungen anzunehmen, sich abwechselnd niederzuducken und dann hoch aufzustrecken; sie drehen, wenden und beugen den Kopf in wirklich wunderbarer, für den Beschauer zugleich höchst ergötzlicher Weise.

Die Stimme ist gewöhnlich laut, selten aber angenehm. Ein wüthendes Klappen oder Knappen mit dem Schnabel und ein heißeres Fauchen ist übrigens der gewöhnliche Ausdruck der Seelenstimmung; die eigentliche Stimme vernimmt man nur des Nachts oder bei höchster Gefahr. Einzelne Arten kreischen abscheulich, andere geben helle Töne zu hören, welche nur dem abergläubischen Menschen unheimlich erscheinen. Masius freilich ist anderer Ansicht: „Grauen ergreift auch wohl den Beherzten, der in später Stunde den Wald durchschreitet, wenn um sein Haupt plötzlich die gespenstigen Schwingen schlagen, wenn das phosphorisirende Gefunkel dieses Auges ihn umkreist und nun durch die weit wiederhallende Stimme ihr Jagdruf schallt. Es gibt in der ganzen dämonischen Instrumentation der Nacht wenig schauerlichere Töne, als dieses Geheul, meist tief aus der Brust hervorgezogen und immer stärker anschwellend — ein pfeifendes Uhu — stimmt es sich doch auch zum zischenden Schnauben oder zu jenem erstickenden, wie Hilfe rufenden Röcheln herab, das selbst Kundige täuscht;" aber Masius, welcher über dem Gefallen an süßem Wortgeklingel die Wirklichkeit nur zu häufig aus dem Auge verliert, hat so Manches gesagt, was er nicht verantworten kann, daß er gewiß nicht im Stande ist, meine Ansicht zu beirren. Behauptet er ja doch auch, daß „aus dem großen, oft spitzohrigen Kopfe das vorwärts stehende Auge in goldener Durchsichtigkeit starre, daß es den Beschauer mit dem entschiedensten Ausdruck der Gewalt, oder auch der Geistigkeit fasse, daß man den Vogel Minervas erkenne", während ich bei dem besten Willen trotz jahrelanger Beobachtung hiervon noch Nichts habe wahrnehmen können. Die Eulen stehen an geistigen Fähigkeiten gewiß hinter den meisten, wo nicht hinter allen Tagraubvögeln zurück. Es gibt einige Arten unter ihnen, und gerade

der Vogel Minervens gehört dazu, welche durch ihre Munterkeit, durch die leibliche Beweglichkeit über ihr geistiges Wesen täuschen können; bei genauerer Beobachtung aber erkennt man doch sehr bald, daß keine einzige Eule als ein wirklich kluger oder geistreicher Vogel angesehen werden darf. Alle Eulen sind geistig plump; sie sind scheu, aber nicht vorsichtig, denn sie verstehen nicht zwischen wirklicher und vermeintlicher Gefahr zu unterscheiden; sie lernen selten ihre Freunde kennen und sehen in jedem fremden Wesen mehr oder weniger einen Feind; sie lassen sich an eine gewisse Oertlichkeit gewöhnen, nicht aber eigentlich belehren, d. h. zu Nichts abrichten, welches wirklich Anstrengung des Geistes erfordert; sie sind jähzornig, blind wüthend im höchsten Grade, aber noch nicht einmal listig; sie sind gleichgiltig und grausam, also durchaus nicht edel im menschlichen Sinne. Jeder Edelfalk, ja selbst Bussard und Weih stehen hoch über ihnen. Mit andern ihrer Art leben sie in Frieden und Freundschaft, so lange nicht irgend eine Leidenschaft, Freßgier z. B., bei ihnen übermächtig wird; mit der größten Seelenruhe aber fressen sie den Gefährten auf, mit welchem sie jahrelang einträchtlich zusammenlebten, wenn derselbe irgendwie verunglückte. Ich habe zuweilen zehn bis zwölf Waldkäuze und Ohreulen in ein und demselben großen Käfig gehalten. Keine der Eulen dachte daran, sich an einer andern zu vergreifen, so lange alle bei gleichen Kräften waren, sowie aber eine der Gesellschaft erkrankte und sich in eine Ecke flüchtete, fiel die ganze Rotte über den armen Schelm her, erwürgte ihn und fraß ihn auf. Daß die harmlos genannten Schleiereulen nicht anders verfahren, habe ich auch und zwar wiederholt beobachtet. Geschwister, welche aus einem Neste stammen, überfallen sich gegenseitig nicht selten, und der Unterliegende wird regelmäßig getödtet und verspeist. Ein derartiges Gebahren deutet nicht eben auf Hochgeistigkeit, und deshalb darf ich mir schon erlauben, dem berühmten Herrn Verfasser der in gewissen Kreisen hochbeliebten Naturstudien aus der Thierwelt zu widersprechen. Ich vermag eben leider nicht, seine „Charakteristiken" als solche zu erkennen und halte es für meine Pflicht, jeder Mißhandlung der Naturwissenschaft entgegen zu treten.

Alle Eulen fressen während ihres Freilebens nur selbst erworbene Beute. Die wirklichen Beobachter stimmen darin überein, daß sie niemals Aas anrühren. Vor Allem sind es kleine Säugethiere, welche befehdet werden; die stärksten unter ihnen greifen aber auch stärkere, selbst raubfähige Säuger an oder verfolgen Vögel von ziemlicher Größe nach Art der Falken. Einzelne sind Fischer, andere Kerbthierjäger. Aeußerst wenige werden dem Menschen schädlich, die große Mehrzahl bringt nur Nutzen. Es liegen sorgfältige Beobachtungen vor, welche beweisen, daß unsere deutschen Eulen kaum auf andere Thiere Jagd machen, als auf Mäuse, und wir wissen, daß ihre Thätigkeit eine sehr erfolgreiche ist. Gerade, wenn die verhaßten Nager es am lustigsten treiben, beginnen die Eulen ihr Handwerk. Unhörbar schweben sie dicht über dem Boden dahin, von ihrer Höhe aus durchsuchen sie diesen sehr gründlich, und in der Regel wird die erspähete Maus mit Sicherheit gefangen. Dazu tragen die kurzen beweglichen Zehen und die nadelscharfen, stark gekrümmten Krallen wesentlich mit bei. Eine einmal von der Eule ergriffene Maus ist unrettbar verloren: sie ist erdolcht, noch ehe sie an Entrinnen denken kann. Sobald die Eule Beute gemacht hat, fliegt sie einem Ruhesitze zu und beginnt nun zu fressen. Es geschieht auch Dies in eigenthümlicher Weise. „Nichts sieht ekelhafter aus", sagt mein Vater, „als das Fressen einer Eule, weil sie ungeheure Stücken und diese mit großer Anstrengung verschlingt. Wenn andere Thiere ein gewisses Wohlbehagen beim Fressen zeigen, so scheint die Eule eine wahre Frohnarbeit zu verrichten, wenn sie ihre großen Bissen hinunterdrückt. Ich habe eine Ohreule eine große Maus und einen Schleierkauz ein altes Haussperlingsmännchen mit Füßen und fast sämmtlichen Federn ganz verschlingen sehen. Er nahm den Sperling mit dem einen Fang, brachte ihn zum Schnabel, sodaß der Kopf zuerst in den Rachen kam und fing dann an, durch Zurückschlagen des Kopfes den Sperling hinunter zu arbeiten, was endlich nach großer Anstrengung gelang. Als der Vogel in den Schlund kam, trat dieser so hervor, daß er vom Halse getrennt zu sein schien. Ich habe diese Versuche mehrere Male wiederholt, die Eule aber rupfte später die Federn gewöhnlich aus und verschlang erst dann den Vogel. Mäuse verschlucken die Schleierkäuze mit leichter Mühe. Sind die in den Schnabel aufgenommenen Thiere zu groß, um durch den Rachen zu

gehen, dann werfen die Eulen sie wieder heraus, drücken sie mit dem Schnabel und Fängen zusammen und arbeiten so lange, bis sie in den Schlund hinabgedrängt werden. Ich glaube, daß die Eulen beim Verschlingen größerer Stücke eine Vorstellung von dem ekelhaften Fressen der Schlangen geben können. Bei sehr großen Thieren verzehren sie das Fleisch von der Brust und das Gehirn; das Uebrige heben sie auf. Der Uhu frißt das Fleisch aus der Haut, wickelt sie zusammen und bewahrt dadurch das noch in ihr befindliche vor dem Austrocknen. Zuletzt verschlingt er die Haut auch." Die meisten Eulen können das Wasser monatelang entbehren; das Blut ihrer Schlachtopfer scheint ihnen zu genügen. Sie trinken jedoch zuweilen recht gern Wasser, und bedürfen desselben zum Baden. Die Verdauung ist sehr lebhaft; der scharfe Magensatz zersetzt alle Nahrung in kurzer Zeit. Knochen, Haare und Federn ballen sich zu Kugeln zusammen und werden dann unter höchst ergötzlichen Bewegungen ausgespieen, gewöhnlich an bestimmten Orten. Dabei sperren sie den Schnabel weit auf, nehmen den Kopf tief herab, treten von einem Bein aufs andere, kneifen die Augen zusammen, würgen und schütteln und entladen sich endlich des gedachten Balles oder Gewölles. Altum hat mehrere hunderte solcher Gewölle untersucht und gefunden, daß unsere deutschen Eulen hauptsächlich Mäuse und Spitzmäuse, ausnahmsweise aber auch Ratten, Maulwürfe, Wiesel, Vögel und Käfer verzehren. In 706 Gewöllen der Schleiereule fand er die Ueberreste von 16 Fledermäusen, 240 Mäusen, 693 Wühlmäusen, 1580 Spitzmäusen, 1 Maulwurf und 22 kleinen Vögeln, in 210 Gewöllen des Waldkauzes 1 Hermelin, 48 Mäusen, 296 Wühlmäusen, 1 Eichhörnchen, 33 Spitzmäusen, 48 Maulwürfen, 18 kleinen Vögeln und 48 Käfern, ohne die unzählbaren Maikäfer. In 25 Gewöllen der Waldohreule wurden gefunden die Reste von 6 Mäusen, 35 Wühlmäusen und 2 Vögeln, in 10 Gewöllen des Käuzchens 10 Wühlmäuse, 1 Spitzmaus und 11 Käfer. Diese Zahlen sprechen besser als viele Worte für die Nützlichkeit der Eulen. Die größeren Arten machen sich allerdings Uebergriffe schuldig, indem sie Hasen, Rebhühner und anderes Wild befehden; auch die kleinen schaden in beschränkter Weise durch Wegfangen der nützlichen Spitzmäuse, der übrig bleibende Nutzen aber überwiegt den Schaden doch um ein Beträchtliches, und deshalb verdienen auch diese Raubvögel, sorgfältig geschont zu werden.

Der Bau des Horstes verursacht den Eulen wenig Mühe; sie sind in dieser Hinsicht äußerst genügsam. Viele Arten nisten in Baumhöhlen, andere in Felsspalten oder Mauerlücken, einige in den Erdbauen verschiedener Säugethiere und andere endlich auf verlassenen Nestern der Falken- und Krähenarten. Hier wird im günstigsten Falle etwas Genist zusammengetragen; gewöhnlich aber trifft die nistende Eule gar keine Anstalten, die Nestunterlage aufzubessern, sondern legt ihre Eier ohne weiteres auf den vorgefundenen Nestboden auf. Die Anzahl des Geleges schwankt zwischen zwei und sieben; ausnahmsweise findet man auch wohl nur ein einziges Ei im Neste. Die Eier selbst ähneln sich sämmtlich; sie sind sehr rundlich, feinkörnig und weiß von Farbe. Beide Eltern zeigen große Liebe zu ihrer Brut und vertheidigen sie gegen Feinde mit auffallendem Muthe. Die Jungen sitzen lange im Neste und erfüllen die Umgegend desselben mit ihrem Geschrei.

Leider haben die Eulen sehr viele Feinde. Alle Tagvögel sind ihnen abhold: es scheint, daß sie sich rächen wollen für die ihnen während ihres Schlafes von den Nachträubern zugefügten Angriffe. Nur die Tageulen bleiben mehr oder weniger unbefehdet, die nächtlich raubenden werden verfolgt, sobald sie sich blicken lassen. Fast sämmtliche Tagraubvögel geberden sich wie unsinnig, wenn sie eine größere Eule erblicken; das gesammte kleine Geflügel hegt dieselben Gesinnungen und gibt diese durch lebhaftes Geschwätz und Geschrei, welches man wohl als Schelten und Schimpfen deuten kann, zu erkennen. Der ganze Wald wird rege, wenn eine Eule entdeckt wurde. Ein Vogel ruft den andern herbei, und der arme Finsterling hat dann viel zu leiden; denn die starken Tagvögel vergreifen sich auch thätlich an ihm. Der Mensch schließt sich nur zu oft den Feinden der nützlichen Vögel an. Gar Viele betrachten es als ein wahres Heldenstück, wenn sie eine Eule herabschossen, und nur sehr vereinzelt geschieht es, daß man ihnen, unsern besten Freunden, Schutz gewährt. Der Land- und Forstwirth thut sehr wohl, sich den Vernünftigen anzuschließen und die Eulen zu hegen und zu pflegen,

als ob sie heilige Vögel wären. Mehr Nutzen als die meisten übrigen Heiligen jemals gebracht haben, bringen sie, die Eulen, gewiß.

Im Käfig werden, wie bemerkt, nur wenige Eulen wirklich zahm. Ich habe solche besessen und dann mich innig mit den sonst nicht gerade liebenswürdigen Vögeln befreundet. Die Mehrzahl zeigt sich entweder gleichgiltig oder geberdet sich wüthend in einer Weise, welche ängstliche Gemüther schier erschrecken, kräftigere Naturen aber höchstens ergötzen kann. Zumal die großen Arten sind sehr wüthende Geschöpfe; sie scheinen mit der ganzen Welt zerfallen zu sein und in jedem andern Wesen einen Feind zu wittern. Wüthend rollen sie die großen Augen, wenn man sich ihnen naht; ingrimmig knacken sie mit dem Schnabel und boshaft fauchen sie nach Katzenart. Das gerade Gegentheil sind die kleinen Eulen; sie gehören unbedingt zu den unterhaltendsten und liebenswürdigsten aller Stubenvögel, welche man sich halten kann. Jede ihrer Bewegungen erfreut den Beobachter, ihr Wesen und Gebahren unterhält aufs Höchste. Bei geeigneter Pflege kann man Eulen im Käfige sogar zur Fortpflanzung bringen. Mir sind mehrere verbürgte Fälle bekannt, welche Dies beweisen.

Die Eintheilung der Eulen hat ihre Schwierigkeit. Es ist durchaus kein Fehler, wenn man alle bekannten Arten als Mitglieder einer Familie betrachtet und die sich bemerklich machenden Unterabtheilungen derselben als Horden ansieht; doch wollen wir, der Gleichmäßigkeit halber, diese Unterabtheilungen Familien nennen.

Alle Forscher stimmen darin überein, daß man den Tageulen (Surniae) die erste Stelle anzuweisen hat. Die hierher gehörigen Vögel dürfen als Mittelglieder zwischen den Falken und den Nachteulen aufgefaßt werden. Ihr Kopf ist verhältnißmäßig noch klein, der Leib schlank und zierlich; Flügel und Schwanz sind lang; das Gefieder liegt knapp an. Die Sinneswerkzeuge sind ziemlich gleichmäßig entwickelt und die geistigen Fähigkeiten wenigstens größer, als bei den eigentlichen Nachteulen. Andere Merkmale werden durch die Schilderung einzelner hervorragender Mitglieder der Gruppe bemerklich werden.

In den nördlichen Ländern der Erde lebt die Sperbereule (Surnia Ulula oder Surnia funerea und bezüglich nisoria), welche man als die falkenähnlichste aller Eulen ansieht und deshalb wohl auch geradezu Falkeneule oder Eulenfalk nennt. Sie kennzeichnet sich durch einen breiten, auf der Stirn niedrigen Kopf mit platter Stirn und schmalem Gesicht, ohne eigentlichen Schleier und Federkreis um das Auge, durch ziemlich lange, verhältnißmäßig spitze Flügel, in denen die dritte Schwinge die längste ist, und einen langen, keilförmigen Schwanz. Der Schnabel ist kurz, kräftig, höher als breit, von der Wurzel an gebogen; sein Haken überragt den Unterschnabel um etwa 3 Linien; die Schneide ist etwas ausgeschweift, jedoch ohne daß sich ein Zahn bildet; die Spitze der unteren Kinnlade zeigt einen tiefen Ausschnitt. Die Läufe sind bis zu den Zehen herab befiedert, diese kurz und mit scharfen Klauen bewehrt. Die Augen sind groß, die Ohren mit einer 7 Linien hohen, länglich äußeren Oeffnung und wohl ausgebildeter Klappe, welche an die des Schleierkauzes erinnert. Das Gefieder ist reich, sanft und glänzend; es liegt aber doch viel dichter an, als bei den meisten Nachteulen. Die ersten Schwingen sind auf der Außenfahne sägenartig gezähnelt, alle an der Spitze zerschlissen und am Rande der Innenfahne sammtartig gebildet. Beim ausgefärbten Vogel ist das Gesicht weißgrau, ein Streifen vor und ein anderer hinter dem Ohre, welche sich halbmondförmig zu beiden Seiten des Kopfes herabziehen, sind schwarz; der Scheitel ist braunschwarz, jede Feder durch einen runden, weißen Flecken gezeichnet, welcher in der Genickgegend größer wird und die lichte Farbe zur vorherrschenden macht; der Nacken und ein Fleck hinter dem Ohre sind reinweiß; die Oberseite erscheint braun, weiß gefleckt, jede einzelne Feder ist hier weiß, am Ende braun gesäumt und quergestreift. Die Kehle ist

weiß, die Oberbrust durch ein verwaschenes Querband geziert; die Unterbrust, der Bauch und die Seiten sind weiß, schmal schwarzbraun in die Quere gestreift oder gesperbert; die Schwingen und Schwanzfedern sind mäusegrau, weißlich gebändert. Im Schwanz zählt man außer dem Spitzensaume neun weiße Querstreifen. Der Schnabel ist schmuzig wachsgelb, an der Spitze hornschwarz; das Auge ist schön dunkelschwefelgelb. Junge Vögel unterscheiden sich wenig von den alten; diese aber ändern vielfach ab, ohne daß dadurch übrigens das Gesammtgepräge der Zeichnung verwischt würde. Die Länge beträgt 15 bis 16 Zoll, die Breite 29 bis 31 Zoll; der Fittig mißt 9 Zoll, der Schwanz 7 Zoll.

Die Sperbereule wird unter den deutschen Vögeln aufgezählt, weil sie nicht gerade selten in unserm Vaterlande erscheint und zwar regelmäßig im Winter, vertrieben durch dieselben Ursachen, welche andere hochnordische Wintergäste uns zuführen. Ihre eigentliche Heimat ist der Norden jenseits des Polarkreises. Sie ist gemein in gewissen Gegenden Skandinaviens; — doch habe ich sie, wie ich ausdrücklich bemerken will, bei meinen Streifereien niemals zu sehen bekommen —; sie findet sich in Finnland, Rußland und Sibirien; sie tritt endlich zahlreich im hohen Norden Amerikas auf und ist nach Süden hin bis zu den Bermuden beobachtet worden. Nach Wallengren reicht sie durch den ganzen Nadelwaldgürtel und steigt in den skandinavischen Alpen sogar bis zu den Birkenwäldern, welche die oberste Grenze des Baumwuchses bezeichnen, empor; nach Radde bevorzugt sie in Sibirien Wälder, in denen die Lerchen vorwalten, und meidet waldfreie Landschaften; im Burejagebirge hat Radde keine einzige bemerkt; in den Ebenen am Fuße des Gebirges mehrere. Kittlitz glaubt, daß sie die einzige Eule Kamtschatka's sei; er hat wenigstens dort keine andere Art der Zunft gefunden. Richardson sagt, daß sie in allen Pelzgegenden Nordamerikas als ein gemeiner Vogel bezeichnet werden müsse.

Ueber Lebensweise, Betragen, Nahrung und Fortpflanzung liegen vielfache Berichte vor. Die ausführlichsten und besten Beobachtungen sind aber keineswegs von den Naturforschern, welche die Sperbereule in ihrer Heimat sahen, sondern von Naumann und meinem Vater in Deutschland gemacht worden. Nilson's Werk über die schwedischen Vögel ist mir nicht zur Hand; von allen übrigen Forschern aber, deren Angaben mir bekannt sind, erfahren wir höchst wenig. „Die Sperbereule", sagt Richardson, „wird von den Pelzjägern häufiger getödtet, als irgend ein anderer Vogel, weil sie bei Tage fliegt und ein kühner Räuber ist. Während des Winters nährt sie sich vorzugsweise von Mäusen und Kerbthieren; in den Schneegegenden aber jagt sie hauptsächlich Schneehühner und verfolgt diese regelmäßig im Frühjahre und Herbst. Sie baut ihr Nest auf Bäume und zwar von Reisig, Gras und Federn und legt zwei weiße Eier. Wenn der Jäger Schneehühner schießt, wird sie gewöhnlich durch den Schuß herbeigezogen und ist oft kühn genug, sich auf den eben geschossenen Vogel zu stürzen. Ihn wegzutragen, vermag sie nicht. Nachts umschwärmt sie die Lagerfeuer der Indianer." Im übrigen theilen uns die amerikanischen Forscher nur über ihre Wanderungen in Amerika Einiges mit, ungefähr Dasselbe, was wir durch unsere eigenen Beobachtungen auch erfahren haben. Wallengren beschreibt das Brutgeschäft ausführlicher. „Die Sperbereule", sagt er, „legt ihren Horst auf hohen Kiefern an. Er ist zusammengesetzt aus Aesten und Reisern und mit trockenem Mos und Flechten ausgefüttert. Sie legt sechs bis sieben weiße und abgerundete Eier, welche etwas kleiner sind, als die des Baumkauzes. Anfangs Juli sind die Jungen flügg. Schon im mittleren Schweden zwischen dem 59. und 60. Grade trifft man sie horstend, obwohl noch selten; ich vermuthe aber, daß sie in noch südlicheren Gegenden Brutvogel sein mag." Radde theilt uns mit, daß er am 20. Mai fast flügge Junge erhielt.

Glücklicher Weise haben die genannten beiden Altmeister, Naumann und mein Vater, mit ihren Augen die Sperbereule beobachten können und mehr gesehen, als alle soeben genannten Forscher zusammen genommen. „Mit den Wanderungen dieses Vogels", sagt Naumann, „mag es eine eigene Bewandtniß haben; denn es verstreichen oft viele Jahre, wo man keine zu sehen bekommt; dann sieht man sie wieder mehrere Jahre hinter einander einzeln, ja es können Jahre eintreten, wo sie sogar

häufig in unsern Gegenden erscheint, dergleichen mein Vater einmal erlebte. Nachher vergingen mehr als zwanzig Jahre, in denen wir keine zu sehen bekamen, geschweige für unsere Sammlung hätten auftreiben können, und nur erst vor drei bis vier Jahren erhielten wir wieder die erste, sahen auch seit dieser Zeit jedes Jahr einzelne, wovon wir auch einige erhielten."

„Für unsere Gegenden scheint die Sperbereule lediglich Zugvogel zu sein; denn man sieht sie hier nie anders als im März oder zu Anfang des Aprils, wenn die Waldschnepfen ziehen, und im September, Oktober und November. Daß sie bei uns überwintere, ist sehr wahrscheinlich; wir sahen indeß im Winter noch keine hier. Sie ist zwar Waldvogel; doch zieht sie die kleineren Feldhölzer und sumpfigen Holzungen den eigentlichen großen Waldungen vor. Selbst in ganz freien, mit Wiesen und Sümpfen abwechselnden Bruchgegenden trafen wir sie mehrmals an, und es scheint, als liebe sie solche, besonders wenn Wälder nicht gar zu weit davon entfernt sind, ganz vorzüglich."

Ihr Betragen mag uns mein Vater kennen lernen; seine vor nunmehr 44 Jahren erschienene Schilderung ist noch unübertroffen. „Es gereicht mir zur besonderen Freude", sagt er, „über das Betragen dieses seltenen Vogels Einiges sagen zu können. Ich erhielt ein Weibchen lebendig. Ein Knabe hatte es auf einem Hegewisch eines Schlages gegen Abend sitzen sehen, und so lange nach ihm geworfen, bis es, an den Kopf getroffen, herab taumelte und ergriffen werden konnte. Ich ließ es im Zimmer frei und fand gleich im Betragen desselben viel Eigenes. Andere Eulen verschließen die Augen großentheils, und suchen eilig den dunkelsten Winkel, um sich in ihm zu verbergen; diese Habichtseule aber flog mit ganz geöffneten Augen augenblicklich dem Fenster zu und stieß so heftig daran, daß sie wie todt zur Erde niederfiel und gewiß bei erneuerten Stößen eine Fensterscheibe zerbrochen haben würde. Sie wurde nun in ein anderes Behältniß gebracht, und war, obgleich sie immer sich an der hellsten Stelle aufhielt, doch gleich anfangs so wenig schüchtern, daß sie sich ruhig angreifen ließ und eine ihr vorgehaltene Maus mit dem Schnabel, aus dem sie augenblicklich in die Fänge überging, abnahm. Ihre Stellung war sehr verschieden. Auf der Erde trug sie den Leib fast wagerecht, die Füße weit hervorgestreckt, den Schwanz aber zusammen gelegt und aufgerichtet; auf erhöhten Gegenständen saß sie mit beinah senkrechtem Körper, so eingezogenen Füßen, daß nur die Zehen vorstanden, oft ausgebreitetem und stets gerade herabhängenden Schwanze und über die Flügel gelegten Trag- und Schulterfedern. In dieser Gestalt entfaltete sie ihre ganze Schönheit und nahm sich herrlich aus. Bei allen Stellungen dieser Eule waren die Seitenfedern des Kopfes gesträubt, und die Stirnfedern glatt angelegt, sodaß sie ein Falkengesicht hatte, und der Kopf an Breite dem Leibe wenig oder nichts nachgab. In allen ihren Bewegungen war sie sehr rasch und gewandt, auf der Erde hüpfte sie aber ungern herum. Ihr Geschrei, welches sie besonders, wenn man sie angriff, hören ließ, klang dem Angstgeschrei eines Thurmfalken nicht unähnlich; doch wurde man dabei auch an das Kreischen einer Haushenne, welche in den Händen getragen wird, erinnert. Bei großer Wuth knackte sie mit dem Schnabel, wie die andern Eulen und eben so laut; war sie aber nur einigermaßen böse, dann rieb sie die Spitze der unteren Kinnlade von der Spitze der oberen an, bis sie in die rechte Lage kam. Sie streckte dabei den Unterschnabel weit vor und schrapelte mit ihm auf dem obern hin wie die Papageien, wenn sie Etwas zerstückeln wollen. Dies gab ein langgezogenes, wenig hörbares Knacken, sodaß ich Anfangs glaubte, es sei ihr ein Knochen zerbrochen und gäbe dieses Geräusch bei den starken Bewegungen, die sie machte. In den Nachmittagsstunden war sie besonders munter bis zu einbrechender Nacht."

„Nach einiger Zeit entkam sie durch einen unglücklichen Zufall. Ich ließ sie in unsern Wäldern überall suchen und suchte selbst, aber ohne Erfolg. Einige Tage darauf wurde mir gemeldet, sie sei wieder auf derselben Stelle des Waldes, auf demselben Schlage, ja auf demselben Hegewische, wo sie früher gewesen war. Sie hatte also diesen Platz, ob er gleich eine Stunde von meiner Wohnung liegt, wahrscheinlich denselben Tag, als sie mir entflohen, wiedergefunden und allen andern Orten vorgezogen. Diese Nachricht war mir um so angenehmer, weil ich nicht nur Hoffnung hatte, mein seltenes Thier wieder zu bekommen, sondern es auch im Freien zu beobachten, eine Hoffnung, welche auf das Schönste erfüllt wurde."

„In den Vormittagsstunden war sie niemals sichtbar; sie hielt sich zu dieser Zeit in dichten Fichten und Tannen, welche nicht weit von jenem Schlage standen, verborgen, und zwar so, daß man zehnmal unter ihr vorübergehen konnte. In den Nachmittagsstunden, gewöhnlich um ein Uhr, kam sie zum Vorschein und setzte sich auf die Spitze eines niedrigen Baumes, auf einen weit unten stehenden Seitenast oder auf den Hegewisch. Sie kam zuweilen von Bäumen geflogen, welche gar nicht geeignet schienen, sie gut zu verbergen, und auf denen sie früher doch durchaus nicht zu entdecken war. Saß sie frei, dann blickte sie unverwandt auf die Erde herab und richtete sich immer nach dem Gegenstande hin, welcher sich ihr näherte. Der Hegewisch, von welchem aus sie einen großen Theil des Schlages übersehen konnte, war oben von ihrem beständigen Daraufsitzen niedergedrückt, sodaß kein Strohhalm mehr senkrecht stand. Wollte man sich ihr, wenn sie darauf saß, von hinten nähern, dann drehte sie sich sogleich um, aber ohne den Ort zu verlassen, und man konnte, wenn man rund um sie herumging, sie im Kreise sich drehen sehen. Sie ließ einen Mann bis auf zehn, ja bis auf sechs Schritte an sich kommen und achtete die Steinwürfe so wenig, daß sie einem an ihr vorbeifliegenden Steine verwundert nachsah und einst, als sie getroffen wurde, zwei Ellen in die Höhe flog, aber doch ihre alte Stelle wieder einnahm. Dies Alles scheint mir zu beweisen, daß sie in ganz unbewohnten Gegenden ihren eigentlichen Aufenthalt hat; denn sie kennt den Hauptfeind aller Thiere und seine Fähigkeit, in der Ferne zu wirken, durchaus nicht. Mir ist ein so wenig menschenscheuer Vogel, welcher wie diese Eule völlig gesund und wohlbeleibt war, nie vorgekommen."

„Gelingt es ihr, eine oder zwei Mäuse zu fangen, so geht sie zur Ruhe, und man sieht sie deswegen vor der Abenddämmerung schon nicht mehr; ist sie aber in der Jagd unglücklich, dann lauert sie bis zum Einbruch der Nacht und bis nach demselben ihrem Raube auf. Auffallend war es mir, in der Nähe jenes Schlages hie und da, aber nicht beim Hegewisch, auf dem sie doch täglich mehrere Stunden saß, ihren Koth zu finden. Ich vermuthe, daß sie ihn da, wo sie den Mäusen auflauert, absichtlich nicht fallen läßt; durch das Wegspritzen desselben könnten die hervorkommenden Mäuse verscheucht werden. Sie hat einen leichten und geschwinden Flug, welcher dem des Finkenhabichts sehr ähnlich ist. Sie bewegt, wie dieser, die Flügel streckenweise schnell und streckenweise, wo sie schwebt, gar nicht. Doch trägt sie dieselben, wie die andern Eulen, und kündigt sich auch von Weitem durch ihren dicken Kopf als Eule an. Sie fliegt ungern weit, wenn sie verfolgt wird, oft nur 50, 60, 100 Schritte, und nur, als ihr die Krähen hart zusetzten, sah ich sie 300 bis 400 Schritte weit fliegen. Als die Krähen nach ihr stießen, schrie sie heftig miauend und langgezogen „äh" und begab sich gleich auf die Flucht, auf welcher sie ihnen in kurzer Zeit so weit vorauseilte, daß sie die Verfolgung aufgaben. Sie lebt wahrscheinlich im Sommer an solchen Orten, wo es gar keine Krähenarten gibt; denn diese würden ihr, wenn sie sich am hellen Tage ganz frei hinsetzte, so mitspielen, daß sie ihre ganze Jagd aufgeben müßte."

Hier glaube ich die Bemerkung einschalten zu dürfen, daß meines Vaters Meinung wenigstens in Skandinavien nicht Bestätigung findet. Dort ist die Nebelkrähe noch innerhalb des Polarkreises keineswegs selten. Ich vermuthe also, daß Eule und Krähe dort sich an einander gewöhnt haben werden, wie Dies ja regelmäßig stattfindet, wenn zwei Vögel sich genauer kennen lernen. Ueber die Art und Weise ihrer Mäusejagd theilt uns mein Vater Folgendes mit.

„Die Sperbereule zeichnet sich vor vielen andern Gattungsverwandten schon dadurch aus, daß sie nicht absucht, d. h., daß sie nicht niedrig über die Erde hinfliegend ihren Raub zu überraschen strebt. Sie erwartet ihn vielmehr, wie die Würgerarten, sitzend. Deswegen muß sie solche Stellen zu ihrem Aufenthaltsorte wählen, wo es von Mäusen wimmelt. Dies war auf dem oben erwähnten Schlage der Fall. Auf ihm waren alle Erhöhungen mit Mäuselöchern so durchgraben, daß ihre Ränder einem Durchschlage glichen. Einen ähnlichen Platz kenne ich in unsern Wäldern nicht, und daraus wird ihre merkwürdige und hartnäckige Anhänglichkeit an diesen Schlag und den darauf befindlichen Hegewisch begreiflich genug. Sie wählt also wenig erhöhte Gegenstände, welche ihr eine freie Aussicht, wo möglich ringsum gewähren, damit sie eine hervorkommende Maus sogleich bemerken

und erhaschen könne. Einst sahen wir sie fangen. Sie war vom Hegewische, der ihr durchaus den besten Standort gewährte, verscheucht worden und hatte sich auf die Spitze einer etwa funfzehn Ellen hohen Fichte gesetzt. Von ihr aus fuhr sie plötzlich auf die Erde herab, und das Schreien einer Maus zeigte an, wie richtig sie gefaßt hatte; gleich darauf kam sie mit einem Klumpen Grashalmen in den Fängen empor und trug die darin befindliche Maus nahe stehenden, hohen Tannen zu, in denen sie dem Auge entschwand. Sie verzehrte ohne Zweifel dort ihren Raub; denn sie braucht, da sie ihn, wie die Gattungsverwandten, fast ganz verschlingt, es nicht auf der Erde zu thün. Ich bin überzeugt, daß ihr bei ihrer Jagd ihr leises Gehör so gut, wie ihr scharfes Gesicht behilflich ist. Die Maus, welche sie vor unsern Augen fing, war wenigstens 25 Schritt von der Eule, die überdies kurz vorher nach einer andern Seite hinsah, entfernt und in tiefem Grase verborgen. Offenbar hatte die Eule das geringe Geräusch, welches die Maus im dürren Grase verursachte, sogleich gehört, nun erst ihren Blick nach dieser Seite hingewandt und ihre Beute entdeckt."

In der Gefangenschaft erhielt die Beschriebene Hausmäuse vorgeworfen. Sie biß ihnen zuerst den Kopf ab und verschluckte, wenn dieser verzehrt war, das Uebrige ganz. Am liebsten fraß sie an solchen Orten, an denen ihr Schwanz frei herabhängen konnte; doch nahm sie ihr Futter auch auf dem Boden sitzend zu sich. Des Nachts warf sie die Haare und Knochen in Gewöllen wieder aus.

„Die Habichtseule", schließt mein Vater, „scheut starkes Schneegestöber. Am 14. Dezember 1820 schneite es sehr stark und unter heftigem Winde; dennoch gingen die andern Vögel ihrer Nahrung nach. Die hier überwinternden Drosselarten waren in Bewegung, die Sperlinge, Bergfinken, Zeisige und Ammer, die Meisen, Kleiber und Baumläufer suchten ihre Nahrung, selbst eine Feldlerche lief und flog auf den Stoppeläckern herum. Unsere Habichtseule aber kam erst nach zwölf Uhr hervor, setzte sich auf einen niedrigen Seitenast, besah sich das fürchterliche Wetter und verbarg sich wieder auf einer dichten Fichte. Nach zwei Uhr hörte es auf zu schneien, und jetzt erschien dieser schöne Vogel, setzte sich auf einen Fichtenwipfel und wollte seine Jagd beginnen. Ich schoß ihn, da ich ihn hinlänglich beobachtet hatte, und nicht ohne Furcht war, er möchte sich doch bald aus der Gegend entfernen, herab und fand seinen Kopf mit Schnee, welcher wie Eiszapfen an den Scheitelfedern angefroren war, bedeckt."

Die größte aller Tageulen, die Schneeeule (Nyctea nivea) theilt mit der Sperbereule dieselbe Heimat; sie verirrt sich aber noch öfter als diese nach südlichen Gegenden. Soweit die Reisenden gegen den Pol hin kamen, haben sie auch die Schneeeule gefunden und nicht blos auf dem Festlande, sondern auch auf Eisschollen sitzend, oder rasch und kräftig über die Wellen dahinstreichend. Der nördliche Theil von Skandinavien, Finnland, Rußland nebst seinen Inseln im Eismeere und der ganze Norden Amerikas sind als ihr eigentliches Vaterland zu betrachten. Gelegentlich ihrer zufälligen und unregelmäßigen Wanderungen erscheint sie in Deutschland und hier manchmal recht häufig, oder in Mittelasien und in den mittleren Staaten Nordamerikas, ja, einzelne Verirrte sind sogar auf Kuba beobachtet worden.

Hauptkennzeichen der Sippe, welche die Schneeeule vertritt, sind vor Allem der schmale, kleine Kopf mit kleinen Ohrmuscheln und Ohröffnungen, deshalb auch mit unvollkommenem Schleier, und die kurzen, aber ungemein dicht befiederten Füße. Der Flügel ist mittellang, in ihm die dritte Schwinge die längste, der Schwanz ist ziemlich lang, ab- und zugerundet. Der Schnabel hat wenig Auffallendes: er ist stark und kurzhakig. Das Gefieder ist dicht, aber minder weich, als bei andern Eulen.

Die Länge der Schneeeule beträgt 26 bis 27 Zoll, die Breite 56 bis 60 Zoll, der Fittig mißt 17 Zoll, der Schwanz 10 Zoll. Audubon gibt geringere Maße: nach ihm beträgt die Länge nur 21 Zoll und die Breite blos 53 Zoll. Die Färbung ist verschieden nach dem Alter. Sehr alte

Vögel sind weiß, zuweilen fast ungefleckt oder höchstens mit einer Querreihe brauner Fleckchen am Vorderkopfe und einzelner auf den großen Schwingen; mittelalte sind auf weißem Grunde mehr oder weniger mit braunen Quer- oder auf dem Kopfe mit solchen Längsflecken gezeichnet; jüngere Vögel sind noch stärker gefleckt, als sie. Das Auge ist prächtig gelb, der Schnabel hornschwarz. Eine ausführlichere Beschreibung ist unnöthig, weil die Schneeeule mit keinem andern Raubvogel verwechselt werden kann.



Die Schneeeule (Nyctea nivea).

Während des Sommers hält sich die Schneeeule hauptsächlich auf den nordischen Gebirgen auf; im Winter streicht sie in tiefer gelegene Gegenden hinab, und wenn der Schnee in ihrer Heimat sehr reichlich fällt und die Nahrung knapp wird, tritt sie auch wohl eine Wanderung nach dem Süden an. Auf den tauriſchen Hochsteppen stellen sich nach Radde zuerst die Weibchen ein und zwar bereits gegen Ende Septembers; die Männchen folgen viel später. In Skandinavien kommen sie erst mit Einbruch des Winters in die Thäler herab.

In ihrem Betragen zeigt die Schneeeule manches Eigenthümliche. So lange sie ruhig ist, gleicht sie allerdings andern Eulen; ihre Bewegungen aber sind viel rascher und gewandter, als die gleich-

großer Verwandten: ihr Flug ähnelt dem langsamer Tagraubvögel. Einige Beobachter sagen, daß sie schnell und rauschend flöge, fähig wäre, jähe Wendungen auszuführen und große Ausdauer zeige. An Kühnheit oder Dreistigkeit scheint sie alle übrigen Eulen zu überbieten: Verwundete fliegen sogar auf den Jäger los, mit der unverkennbaren Absicht, sich für die erlittene Unbill zu rächen. Hunde greift sie nach Schrader's Beobachtung mit großem Ungestüm an: sie sticht auf sie herab, wie ein Falk.

In Europa sind es hauptsächlich die Lemminge, welche das Wildpret der Schneeeule bilden. Sie folgt nach Wallengren's Angabe den Lemmingszügen durch das ganze Land und horstet auch nur in Gegenden, wo diese Wühlmaus gemein ist. Wenn die Lemminge im hohen Norden an einer Stelle häufig sind, darf man sicher darauf rechnen, die Schneeeule zu finden. Man sieht dann zuweilen Trupps von acht bis zehn Stück von ihr, die meisten nach Art des Bussards lange Zeit auf einer erhabenen Stelle sitzend, ohne sich zu rühren, bis ein unvorsichtiger Lemming die Raublust seines schlimmen Feindes erregt und ihn zum Auffliegen bringt. In Ermangelung der Lemminge frißt sie Eichhörnchen und Biberratten; in den kahlen Hochsteppen Transbeikaliens sind nach Radde's Mittheilung Pfeifhasen ihr gewöhnliches Wild. Sie hält sich meist an vor dem Wind geschützten Seiten der Murmelthierbaue auf und lauert hier auf die Pfeifhasen, welche bei ihrem Heuschober leicht zu überraschen sind. Im Laufe des Winters mästet sie sich dermaßen mit solchen Thieren, daß sie oft eine fingerdicke Fettlage auf der Brust trägt. Der schwedische Name Haarsang, welcher soviel als Hasenfänger bedeutet, weist darauf hin, daß sie auch an stärkere Säugethiere sich wagt. Das Schneehuhn verfolgt sie mit Leidenschaft; sie nimmt angeschossene zuweilen sogar vor den Augen des Jägers weg. Blakeston erfuhr von einem Angestellten der Pelzkompagnie, daß eine Schneeeule dem Jäger das eben geschossene, aber nicht getödtete Schneehuhn aus dem Jagdsack herausnahm, welchen der Mann auf dem Rücken trug. Waldhühner, Enten und Wildtauben sind durchaus nicht vor ihr gesichert; sie fängt dieselben sogar im Flug, indem sie hinter ihnen hereilt und wie ein Wanderfalk auf sie herabstößt. Eine höchst merkwürdige Beobachtung machte Audubon: er lernte die Schneeeule als Fischerin kennen. „Eines Morgens", erzählt er, „lag ich in der Nähe der Ohiofälle auf dem Anstande, um wilde Gänse zu schießen, und dabei hatte ich Gelegenheit, zu sehen, wie die Schneeeule Fische fängt. Sie lag lauernd der Länge nach platt auf dem Felsen, den niedergedrückten Kopf nach dem Wasser gekehrt, so ruhig, daß man hätte glauben können, sie schliefe. In dem Augenblicke aber, als sich ein Fisch unvorsichtig zur Oberfläche des Wassers erhoben, tauchte die Eule blitzschnell ihren Fuß in die Wellen und zog regelmäßig den glücklich erfaßten Fisch ans Land. Mit ihm entfernte sie sich sodann einige Ellen weit, verzehrte ihn und kehrte nun nach der alten Warte zurück. Hatte sie einen größeren Fisch erlangt, so packte sie ihn mit beiden Füßen und flog dann weiter mit ihm als sonst davon. Zuweilen vereinigten sich ihrer zwei zum Verzehren der Mahlzeit, gewöhnlich wenn der von einer gefangene Fisch groß war. Bald nach Sonnenaufgang flog die Eule in den Wald, am nächsten Morgen aber erschien sie wieder und wurde von mir auf einen Schuß erlegt."

Während des Winters soll die Schneeeule mehr am Abend jagen, als am Tage und zwar nicht blos in mondhellen, sondern auch in dunkeln Nächten. Dabei fliegt sie dann jedem Gegenstand zu, welchen sie in der Luft schweben sieht. „Ich brachte", erzählt Holboell, „einmal eine solche Eule dahin, mir fast eine Viertelmeile weit im Mondschein zu folgen, indem ich meine Mütze wiederholt in die Luft warf."

Die Stimme soll ein rauhes „Krah" sein, welches an den bekannten Ruf der Krähe erinnert; die Eule soll dabei auch dieselbe Stellung annehmen wie eine schreiende Raben- oder Nebelkrähe. Bei dem Neste schreit das Weibchen nach Nilson's Angaben wie „Rickrick, rickrick".

Die Fortpflanzung fällt in den Hochsommer. Im Juni findet man die Eier. Es ist sehr auffallend, daß ein so großer Raubvogel, wie die Schneeeule es ist, so viele Eier legt. Man hat wiederholt sieben Stück in einem Horste gefunden, und die Lappen behaupten sogar einstimmig, daß

die Schneeeule sieben, acht bis zehn Stück lege. Die Eier sind länglich, schmutzigweiß von Farbe und ungefleckt. Der Horst ist höchst einfach, — eine seichte Vertiefung auf der Erde, welche mit etwas trockenem Gras und einigen vom Brutvogel selbst herrührenden Federn ausgefüttert ist. Beide Eltern lieben ihre Brut sehr. Das Weibchen sitzt fest auf den Eiern und läßt den Menschen, welchem es sonst immer vorsichtig ausweicht, sehr nahe herankommen, nimmt auch wohl zu Verstellungskünsten seine Zuflucht, indem es sich auf den Boden wirft, als wäre es flügellahm geschossen und hier eine Zeit lang wie todt mit ausgebreiteten Flügeln liegen bleibt, unzweifelhaft in der Absicht, den Feind vom Neste wegzulocken und seine Aufmerksamkeit auf sich zu lenken. Im August findet man flügge Junge, gewöhnlich noch in Gesellschaft der Eltern.

Schneeeulen im Käfig gehören zu den größten Seltenheiten. Sie werden zuweilen erlangt, halten sich aber selten längere Zeit. Ich habe mir die größte Mühe gegeben, einer von ihnen alle denkbaren Bedürfnisse zu verschaffen, bin aber auch nicht von Erfolg begünstigt worden. Eines Morgens fand ich meine Gefangene todt im Käfig. Sie war wohl beleibt und innerlich vollkommen gesund. Eine einzige von den Gefangenen, welche ich sah, die prächtige Schneeeule des dresdener Thiergartens, hat länger ausgehalten: sie lebt bereits vier Jahre im Käfig. Im Vergleich zu andern Verwandten ist die Schneeeule ein munterer und auch bei Tage lebendiger Vogel, welcher gern im Käfig auf- und niederfliegt und den Blick des Beschauers erträgt, ohne sich darüber sonderlich zu erbosen. Reizt man sie freilich, dann wird auch sie sehr ärgerlich und knackt und faucht ebenso wüthend, wie andere ihrer Zunft. Ich habe nicht versucht, unsere Gefangene mit andern Vögeln zusammenzubringen; ein Liebhaber aber soll sie mit Adlern zusammengesperrt und bemerkt haben, daß sich diese natürlichen Feinde wohl vertrugen.

„Minerven's Vogel war ein Kauz" und zwar der Steinkauz, wenn auch nicht gerade der bei uns lebende, sondern nur einer der vielen Verwandten dieses Vogels, einer der ihm am nächsten stehenden, welcher in Griechenland ungemein häufig gefunden wird. Die Steinkäuze (Athene) sind kleine Eulen mit mittelgroßem Kopfe, kurzen, gerundeten Flügeln, welche höchstens das zweite Drittel des ebenfalls kurzen, am Ende gerade abgeschnittenen Schwanzes erreichen und in denen die dritte Schwinge die längste ist, ziemlich hohen Beinen, mit starken und kräftig bewehrten Zehen und kurzem, seitlich zusammengedrückten, von der Wurzel an stark gekrümmten Schnabel mit mäßig langem Haken und zahnlosen Kieferrändern. Die Ohröffnung ist klein, der Schleier deshalb undeutlicher, wenn auch bemerklicher, als bei andern Tageulen. Das Gefieder liegt ziemlich knapp an und bekleidet namentlich die Beine sparsam, die Zehen sogar nur mit haarartigen Gebilden.

Unser Steinkauz, der liebenswürdige und doch so verschrieene Vogel (Athene noctua) heißt auch Sperlings- oder Lerchenkauz, Stock-, Stein-, Haus-, Scheunenkauz, Leichen- und Todteneule oder Vogel, Leichenhühnchen, Wehklage und Klagemutter, gibt sich also als ein im lieben deutschen Vaterlande sehr bekannter Vogel zu erkennen. Seine Länge beträgt 8¼ Zoll, die Breite 20 Zoll; der Fittig mißt 5½, der Schwanz 3¼ Zoll. Das Weibchen ist um ¼ Zoll länger und um 1 Zoll breiter. Der Oberkörper ist tief mäusegraubraun, unregelmäßig weiß gefleckt; das Gesicht ist grauweiß, der Unterkörper weißlich, bis gegen den After hin braun in die Länge gefleckt; die Schwung- und Schwanzfedern sind rostgelblich, weiß gefleckt, wodurch im Schwanze fünf undeutliche Binden entstehen. Der Schnabel ist grünlichgelb, der Fuß gelblichgrau, das Auge schwefelgelb. Junge Vögel sind dunkler, als die alten.

Von Südschweden an verbreitet sich der Kauz über ganz Mitteleuropa und einen großen Theil Asiens bis nach Ostsibirien hin. Im Süden aber wird er durch verwandte Arten ersetzt, so in Griechenland durch den eigentlichen Kauz der Minerva (Athene indigena), in Spanien wieder durch einen andern und in Egypten oder Nordafrika überhaupt durch einen dritten. Bei uns zu Lande gehört er nicht zu den Seltenheiten. Da, wo Obstgärten mit alten Bäumen Dörfer umgeben, findet

er sich sicher; er nistet sich aber auch mitten in Städten ein und nimmt dann auf Thürmen und Dachboden, in Gewölben, Begräbnissen und an andern geeigneten Orten Herberge. Die tiefen Waldungen meidet er, Feldgehölze dagegen sind ihm sehr genehm. Vor dem Menschen und seinem Treiben scheut er sich durchaus nicht. Bei Tage lebt er verborgen in seinem Schlupfwinkel und nachts fürchtet der Mensch, unserer aufklärenden Bildung zum Trotz, den Kauz oft mehr, als dieser jenen. Es ist mehr als lächerlich, daß wir noch heutigen Tages nicht weiter sind, als manche indische Volksstämme, welche in ihrem Steinkauz ein übernatürliches Wesen erblicken und sich demzufolge von Klügeren oft betrügen lassen. In vielen Gegenden Deutschlands, wo der Glaube noch groß ist unter den Leuten, gilt der anmuthige Steinkauz als ein Unheil weissagender Vogel. Man gibt sich gar nicht die Mühe, selbst zu prüfen, man glaubt eben Das, was einfältige Weiber als wahr auftischen. Die Stimme des Kauzes, welche den Forscher ergötzt, hat das Unheil verschuldet. Der Kauz, ein munterer Gesell, läßt nachts oft genug seinen Ruf erschallen. Er schreit bald leise und gedämpft „Bu bu", bald laut und helltönend „Quew quew kebel kebel", bald endlich „Kuwitt, kuwitt", und der Pöbel übersetzt sich nun diese Laute nach seiner Weise, namentlich die letzteren. Er hört ganz genau darin die Worte: „Komm

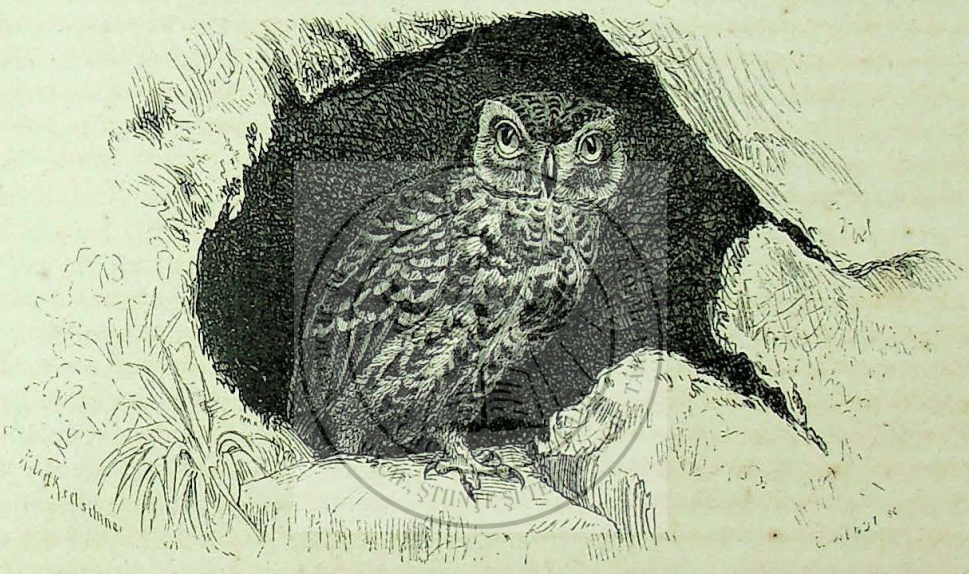

Der Steinkauz (Athene noctua).

mit, komm mit auf den Kirchhof, hof, hof", und das ist Grund genug, den armen Kauz zu verabscheuen, trotz aller Paradiesessehnsucht Derer, welche dieses Jammerthales überdrüssig zu sein vorgeben. Schon in Südeuropa fällt es Niemandem ein, ihn mit mißgünstigem Auge zu betrachten. Er ist dort so häufig, daß man ihn kennen gelernt hat, und weil Dies geschehen, ist er ein Liebling von Jung und Alt geworden.

Der Kauz verdient die Zuneigung des Menschen. Er ist ein allerliebstes Geschöpf. Eine wirkliche Tageule kann man ihn nicht nennen; seine Wirksamkeit beginnt erst nach Sonnenuntergang. Aber er ist wenigstens nicht so lichtscheu, als andere Eulen und weiß sich bei Tage sehr gut zu benehmen. Niemals schläft er so fest, daß er übertölpelt werden kann; das geringste Geräusch erweckt ihn, und weil er auch bei Tage vortrefflich sieht, ergreift er bei Zeiten die Flucht. Sein Flug ist der kurzen Flügel wegen sehr eigenthümlich. Er geschieht ruckweise in Bogen, etwa nach Art des Spechtfluges, fördert aber rasch und macht es dem Vogel möglich, sich mit größter Gewandtheit durch dichtes Gezweig der Bäume hindurch zu winden. Im Sitz enhält sich der Kauz gewöhnlich geduckt; sobald er aber etwas Verdächtiges sieht, richtet er sich hoch empor, streckt sich, so lang er kann, macht Verbeugungen, faßt den Gegenstand seiner Betrachtung scharf ins Auge und geberdet sich höchst sonderbar. Sein Blick

hat etwas Listiges, Verschmitztes, aber nichts Bösartiges, sondern immer etwas Einnehmendes. Wer ihn kennt, begreift, daß die Griechen in ihm den Lieblingsvogel einer klugen Göttin sehen konnten. Seine geistigen Fähigkeiten sind auch wirklich nicht gering; er darf wohl als eine der verständigsten aller Eulen angesehen werden. Dabei ist er verträglich gegen andere seiner Art. Im Süden Europas oder in Nordafrika trifft man ihn oft gesellschaftsweise an, und unter solchen Gesellschaften scheint die vollste Eintracht zu herrschen. Sie schlafen in ein und demselben Schlupfwinkel; sie fliegen nachts gemeinschaftlich auf Nahrung aus; sie leben mit einem Worte im besten Einvernehmen.

Schon vor Sonnenuntergang läßt der Kauz seine Stimme erschallen. Mit einbrechender Dämmerung beginnt er seine Jagd. In hellen Nächten sieht man ihn bis zum Morgen fast ununterbrochen in Bewegung oder hört ihn wenigstens. Er durchstreift dabei ein kleines Gebiet, läßt sich durch alles Auffallende herbeilocken, umschwebt namentlich gern das Lagerfeuer des einsamen Jägers oder Wanderers oder kommt bei uns an die hell erleuchteten Fenster heran und erschreckt dann alte Weiber auf das Entsetzlichste. Seine Jagd gilt hauptsächlich kleinen Säugethieren, Vögeln und Kerbthieren. Er fängt Fleder-, Spitz- und wirkliche Mäuse, Lerchen, Sperlinge, Heuschrecken, Käfer und dergleichen. Mäuse bleiben immer sein hauptsächlichstes Wild. Er braucht zu seiner Nahrung wenigstens fünf bis sechs Stück von ihnen; nehmen wir aber mit Lenz an, daß er täglich nur vier verschluckt, so macht das aufs Jahr 1460 Mäuse. Er muß also unbedingt zu unsern nützlichsten Raubvögeln gezählt werden.

Im April oder Mai schreitet der Kauz zur Fortpflanzung. Er ist dann besonders unruhig, schreit und lärmt viel, auch bei Tage, und ladet Jeden, welcher es hören will, eifrig ein, mit ihm zu kommen. Ein eigentliches Nest baut er nicht. Er erwählt sich eine passende Höhlung in Felswänden, unter Steinen, in alten Gebäuden oder Bäumen und legt hier seine vier bis sieben fast rundlichen Eier ohne Weiteres auf den Boden. Vierzehn bis sechszehn Tage lang brütet er dann so eifrig, daß er sich kaum vom Neste vertreiben läßt. Naumann erwähnt, daß er ein brütendes Weibchen streicheln und sogar ein Ei unter ihm hervorholen konnte, ohne daß es aufflog. Die Jungen werden mit Mäusen, kleinen Vögeln und Kerbthieren groß gefüttert.

Nicht blos abergläubische Menschen, sondern auch viele Thiere sind dem Kauze feindlich gesinnt. Der Habicht und der Sperber erwürgen ihn, wenn sie seiner habhaft werden können; das Wiesel stellt seinen Eiern nach; Krähen, Elstern, Heher und alle kleinen Vögel verfolgen ihn mit argem Geschrei. Hierauf gründet sich eine Art des Vogelfangs, welche namentlich in Italien stark betrieben wird. Man stellt den Kauz aus und um ihn herum Leimruthen auf, auf welchen sich das kleine Geflügel massenhaft fängt. „Um keinen Mangel an Käuzchen zu haben", erzählt Lenz, „sorgen die Italiener für gute, dunkle Brutplätze unter den Dächern und für bequeme Eingänge dazu. Aus den Nestern werden nur so viele Junge genommen und aufgezogen, als man fürs Haus oder zum Verkauf für den Markt braucht; die übrigen werden in ungestörter Ruhe gelassen. Die zahmen Käuzchen sind wirkliche Hausfreunde der Italiener, gehn oft frei in Haus, Hof und Garten mit beschnittenen Flügeln herum, fangen überall Mäuse, werden besonders gern in gut umzäunte Gärten gesetzt, woselbst sie die Erdschnecken und andres lästiges Ungeziefer vertilgen, ohne ihrerseits den geringsten Schaden zu thun. Arbeitet nach dortiger Sitte ein Schuster, Schneider, Töpfer oder andrer Handwerker auf der Straße, so hat er, wie ich oft gesehen, sehr gern seine Lieblinge, seine zwei bis vier Käuzchen, neben sich auf einem Stäbchen angefesselt und wechselt mit ihnen so oft als möglich zärtliche Blicke. Weil er nicht immer Fleisch für diese artigen Vielfräße beischaffen kann, so gewöhnt er sie daran, bei dessen Ermangelung mit Polenta vorlieb zu nehmen."

Alle baumlosen Ebenen und Steppen Süd- und Nordamerikas werden von kleinen Eulen bewohnt, welche durch ihre sonderbare Lebensweise jedem Reisenden auffallen und deshalb auch uns wohlbekannt geworden sind.

Die Höhleneulen (Pholeoptynx) sind nahe Verwandte der Steinkäuze. Sie sind kaum größer als diese und besonders durch ihre sehr hohen, kurzzehigen Beine von ihnen unterschieden. Der Kopf ist mäßig groß und rund, das Auge groß; der Schnabel etwas gestreckt, auf der Firste sanft gewölbt, mit mittelgroßem Haken und stumpfspitzigem Unterkiefer, welcher jederseits vor der Spitze seicht ausgeschnitten ist; der Flügel ist stark und lang, aber rundlich; die vierte Schwungfeder verlängert sich über die übrigen; der Schwanz ist kurz, gerade abgestutzt, der Lauf hoch und schlank, nur sehr sparsam und blos vorn befiedert, während die Seite und die Sohle glatthäutig erscheinen; die Zehen sind rauh beschuppt und mit einzelnen Federborsten besetzt; die Klauen sind wenig gekrümmt. Das Gefieder liegt ziemlich dicht an; es ist kleinfederig, aber weich und seidig. Der Schleier ist klein und schwach; die Zügelfedern sind steif und borstig, der Augenkranz ist nur nach hinten und unten entwickelt.

In Südamerika lebt der Curuje der Brasilianer oder die Kaninchеneule (Pholeoptynx cunicularia), im Norden Amerikas die Prairieeule (Pholeoptynx hypogaea). Erstere ist auf der Oberseite röthlich graubraun, mit runden und länglichrunden weißen Tüpfeln gefleckt; das Kinn und die Augenbrauen sind weiß; der Unterhals ist röthlichgelb, graubraun gefleckt, die Brust graubraun, gelblich gefleckt, der Unterbauch gelblichweiß, ungefleckt. Das Auge ist gelb, der Schnabel blaßgrünlichgrau, die Beine sind ebenfalls blaßgrünlichgrau, an der Sohle der Zehen aber gelblich. Nach den Messungen des Prinzen von Wied beträgt die Länge 8 Zoll 8 Linien, die Breite 22 Zoll 4 Linien, die Fittiglänge 6 Zoll, die Schwanzlänge fast 3 Zoll.

Die nordamerikanische Vertreterin zeigt so große Uebereinstimmung mit der eben beschriebenen Art, daß nur eine sehr ausführliche Beschreibung Beider die geringen Unterschiede deutlich machen kann. Hinsichtlich der Lebensweise und des Betragens ähneln sich beide Arten so, daß man die Angaben der verschiedenen Schriftsteller ebenso gut auf die eine, wie auf die andere beziehen darf.

Die Höhleneulen sind Charaktervögel Amerikas. Sie bewohnen die Pampas und Llanos im Süden und die Prairien im Norden, also die Steppen. Wo sie vorkommen, sind sie häufig. Der Reisende, welcher die baumlosen Ebenen betritt, sieht die merkwürdigen Vögel paarweise auf dem Boden sitzen, gewöhnlich auf den Hügeln, welche von der ausgegrabenen Erde der Säugethierbaue gebildet werden. Diese Baue sind das eigentliche Haus der Eule, und häufig genug bewohnen sie es mit dem rechtmäßigen Inhaber oder auch wohl mit seinen furchtbarsten Feinden, den Giftschlangen. In der Nähe von Buenos-Ayres haust die Höhleneule nach Darwin ausschließlich in den Bauen der Viscacha, in Brasilien nistet sie sich in den Bauen der Ameisenfresser und Gürtelthiere ein, in Nordamerika findet sie sich in den sogenannten Dörfern des Prairienhundes. Es ist oft und unter Andern auch von Darwin behauptet worden, daß unsere Eule sich unter Umständen selbst Höhlen grabe; die Angabe scheint mir aber der Bestätigung noch zu bedürfen. Soviel ist gewiß, daß die von grabenden Säugethieren noch bewohnten Baue sich vor denen, in welchen die Eule haust, durch Sauberkeit und Ordnung auszeichnen, während die Eule oft, ja fast regelmäßig in den verfallenen Gebäuden dieser Art gefunden wird. Aber es kommt auch vor, daß man Prairiehunde und Eulen und Klapperschlangen durch ein und dieselbe Oeffnung aus- und eingehen sieht, und soviel steht fest, daß das Verhältniß zwischen Säugethieren und Eulen ein durchaus friedliches ist.

Aus den Schilderungen der Reisenden geht hervor, daß das Betragen der Höhleneulen mit dem Gebahren unseres Steinkauzes sehr übereinstimmt; nur sind die Höhleneulen wirklich Tagvögel, welche auch im vollsten Glanze der Mittagssonne sich munter umhertreiben. „Wunderlich", sagt Pöppig, „ist ihr Anblick im Glanze der Mittagssonne; denn kaum scheint es, daß die großen, halbkugeligen Augen für die Ertragung so starken Lichtstrahls erschaffen wären. Unverwandt sieht sie den herbeischleichenden Jäger an und bleibt ruhig am Boden sitzen; denn nie erblickt man sie auf einem Baume,

selbst dann nicht, wenn harte Verfolgung sie drängt. Gleichsam neckend und lockend stößt sie ein pfeifendes Geschrei aus und fliegt nur wenige Schritte. Allein gar bald ergibt sich der Irrthum der Voraussetzung, daß sie tagsblind sein müsse. Umsonst bemüht man sich, ihr näher zu kommen. Sie beobachtet mit scharfem Auge ihren Feind und wird oft von dem ähnlich gefärbten Boden ununterscheidbar, bis sie, zuletzt des Spieles müde, auf einmal in einer der Höhlen verschwindet." Der Prinz von Wied bemerkt, daß die Eulen gewöhnlich auf einem niedern Strauche oder auf der Erde sitzen, besonders aber auf jenen Termitengebäuden von gelben Letten, welche einen sehr flachen, kleinen Hügel bilden. Ihr Gang auf dem Boden ist sehr geschickt, der Flug zuckend, wellenartig; im Sitzen macht sie dieselben Bücklinge und Wendungen mit dem Kopf, wie der Steinkauz. Wenn sie den Menschen bemerkt, streckt sie den Hals hoch empor und „ihre großen Augen glänzen", wie Schomburgk sagt, „gleich Sternen". Dann duckt sie sich plötzlich nieder und erspäht den günstigen Augenblick zur Flucht, welche regelmäßig mit lautem, gellenden „Tschi tschi tschi" angetreten wird.

Nur kurz nach der Brutzeit sieht man die Höhleneulen in Gesellschaften, außerdem stets paarweise. Aber ein Paar wohnt dicht neben dem andern, und da, wo es wenig Höhlen gibt, ist gewiß jede von den sonderbaren Vögeln besetzt. In der Tiefe dieser Höhlen steht auch das Nest unserer Eule, falls man von Nest reden darf; denn die drei weißen Eier liegen nach Angabe Azara's einfach auf dem Boden der Höhle. Von der nordamerikanischen Art sagt Townsend, daß das Nest am Ende der Höhle aus feinem Grase angelegt sei und regelmäßig vier blaßweiße Eier von Taubeneigröße enthalte.

Mäuse, Schlangen oder Eidechsen und Heuschrecken bilden nach Darwin's Untersuchungen die Nahrung der Höhleneule. Unter Umständen fängt sie aber auch Krabben und anderes Wassergethier, wenn dieses sich an das Land wagt.

Sehr auffallend ist eine Angabe von Townsend, welche freilich nicht auf eigener Beobachtung, sondern nur auf übereinstimmenden Behauptungen der Indianer beruht. Die nordamerikanischen Höhleneulen nämlich sollen sich mit ihren Feinden, den Prairiehunden, Ende Augusts in das Innere zurückziehen und Winterschlaf halten. Ich glaube, daß diese Angabe der Berichtigung bedarf. Es unterliegt wohl keinem Zweifel, daß die Eule mit Beginn des Winters verschwindet, schwerlich aber wird sie sich in das Innere ihrer Höhlen zurückziehen, sondern höchst wahrscheinlich nach südlicheren Gegenden wandern, welche ihr auch im Winter freie Jagd gestatten.

Ueber die Feinde der Höhleneule finde ich keine Mittheilungen. Wahrscheinlich machen die größeren Falken mit ihr ebenso wenig Umstände, wie die unsrigen mit dem Steinkauz. Dagegen bleibt es fraglich, ob auch die Klapperschlange zu ihren Feinden gezählt werden darf. Geyer, welcher Murmelthiere, Höhleneulen und Klapperschlangen oft zusammen gesehen hat, sagt: „Man würde sich irren, zu glauben, daß diese Thiere friedlich beisammen wohnen; denn ich habe mich überzeugt, daß die Klapperschlange, wenn sie sich einmal eingestellt hat, nach einigen Sommern der alleinige Bewohner dieser Baue ist." Es ist aber immer noch möglich, daß die Eule auswandert, wenn die Schlange übermächtig wird. Von Schmarotzern hat die Höhleneule mehr als jeder andere Vogel zu leiden. Es soll nach Townsend eine höchst beschwerliche Arbeit sein, einen dieser Vögel abzubalgen; er wimmelt von Flöhen, wie es scheint, von denselben, von welchen auch seine behaarten Hausgenossen heimgesucht werden.

*

Die liebenswürdigsten und zierlichsten aller Eulen sind die Zwerge der Zunft, welche wir wohl auch Sperlingseulen benennen, nicht weil sie auf Sperlinge jagen, sondern weil sie kaum größer als Sperlinge sind. Man kann die hierher gehörigen Vögel in einer besondern Horde vereinigen; denn ihre Anzahl ist groß, und innerhalb der Abtheilung zeigen sich so manche Unterschiede, welche zur Trennung in mehrere Sippen berechtigen, wenigstens nach den neuzeitlichen Anschauungen. Man

findet die Zwergeulen in allen Welttheilen, mit Ausnahme Australiens, besonders häufig in Südamerika, Südasien und Afrika, wo sie in den hohen, dichten Waldungen leben und, größtentheils wenigstens, bei hellem Tage ihren Geschäften nachgehen.

Es genügt, wenn wir das über den deutschen Vertreter dieser Gruppe, unsere Zwerg- oder Sperlingseule (Microptynx passerina) Bekannte zusammenstellen. Das niedliche Thierchen kennzeichnet sich zunächst durch seine Pygmäengestalt. Der Leib ist gestreckt, der Kopf klein, der Schnabel stark, sehr gekrümmt, mit einem Zahn und Einschnitt an der Schneide des Oberkiefers; die Flügel sind kurz, die dritte und vierte Schwinge über die andern verlängert; der Schwanz ist mittellang, die Füße sind kurz und dicht befiedert; das Gefieder ist minder weich, als bei andern Eulen, der Schleier undeutlich; die Augen sind klein. Nach meines Vaters Messungen beträgt die Länge des Männchens 6½ Zoll, die Breite 15½ Zoll. Das Weibchen ist ungefähr einen Zoll länger und um 1½ Zoll breiter. Das Gefieder ist auf der Oberseite mäusegrau, weiß gefleckt, auf der Unterseite weiß mit braunen Längsflecken besetzt. Das Gesicht ist weißgrau, wie mein Vater sagt, „dunkler getuscht", der Schnabel ist horngelb, der Augenstern hochgelb; der Schwanz ist mit vier, der Flügel mit vielen weißen Binden gezeichnet. Das Weibchen ist etwas dunkler, als das Männchen und vor ihm durch zwei dunklere Bogenlinien unter den Augen ausgezeichnet. Bei den Jungen herrscht die braune Farbe vor.

Auch die Zwergeule ist eigentlich ein nordischer Vogel. In den Gebirgswaldungen Skandinaviens ist sie nicht selten, in den Wäldern Rußlands sogar häufig; sie lebt aber auch ständig in Deutschland und wahrscheinlich keineswegs so selten, als man annimmt. Außerdem hat man sie auf den schweizer und italienischen Alpen und im Kaukasus gefunden, und Radde traf sie häufig im Burejagebirge, nicht aber im übrigen Sibirien an. Ein so kleiner Vogel wie die Zwergeule, welcher sich, obwohl er bei Tage fliegt und raubt, doch gern versteckt hält, wird leicht übersehen. Der Kundige erkennt die Zwergeule an ihrem Geschrei und unterscheidet sie dadurch von andern Verwandten, der Unkundige beachtet sie in den meisten Fällen gar nicht. Daher kommt es, daß man sie in keiner Sammlung häufig findet und noch viel seltener eines dieser überaus liebenswürdigen Geschöpfe im Käfig sieht. Wir wissen aus Erfahrung, daß die Zwergeule auf allen unsern Gebirgen vorkommt; aber nur wenige Naturforscher können sich rühmen, sie gesehen zu haben. Die Kunde ihres Lebens läßt deshalb noch immer viel zu wünschen übrig; doch sind wenigstens einige Beobachtungen gesammelt worden.

Alle Naturforscher und Jäger, welche die Zwergeule sahen, sind entzückt von ihr; sie nennen sie die munterste und lustigste aller Eulen. Sie behaupten, wie ich schon an anderem Orte gesagt habe, daß sie gar nicht schwermüthig und schläfrig aussehe, sondern schlau und gutmüthig in die Welt schaue, sehr lebhaft sei, wie ein Papagei im Gezweig umherklettere und außer den Kerbthieren, auf welche ihre Jagd vorzugsweise gerichtet ist, auch kleinen Vögeln und Mäusen nachstelle, dieselben trotz aller Gegenwehr erwürge, zierlich rupfe und dann verzehre. Es wird ferner versichert, daß Derjenige, welcher das kreischende „Kirr kirr" des Vögelchens nachahme, dieses bald an sich heranlocke und eine gute Strecke mit sich fortziehen könne. Es soll dann den Jäger in so engen Kreisen umschweben, daß es aussieht, als wolle es sich auf dem Kopfe niederlassen. In Skandinavien erscheint die Zwergeule manchmal häufig in den Niederungen, welche sie sonst meidet. Tiefer Schneefall vertreibt sie aus den Wäldern und bringt sie in die Nähe der Dörfer. Gadamer sah im Winter 1843 eine Menge Zwergeulen im südlichen Schonen. Sie hielten sich in den Gärten bei den Wohnungen auf und machten hier eifrig Jagd auf Sperlinge. In Folge dieser Angriffe ist der Zwerg auch, wo er sich sehen läßt, wie Gloger sagt, ein Gegenstand gehässiger Neugier, aber nicht minder auch des Schreckens und der Furcht für alle kleineren Vögel, welche jede Bewegung des winzigen Feindes sogleich in eilige Flucht treibt. „Die Sperlingseule vereinigt", um mit demselben Naturforscher fortzufahren, „die nette Haltung, die Gewandtheit, das rasche, muthvolle Wesen und alle wichtigeren Züge der Tageule mit der wunderlichen Possenhaftigkeit und Geberdenschneiderei der nächtlichen."

„Das kleine Köpfchen gleicht", wie Naumann sagt, „nicht wie bei andern Eulen oder Käuzen einem Katzenkopfe, sondern mehr einem Affengesichtchen. Der Blick ist schlau und gutmüthig, während bei den Nachteulen ein schwermüthig schläfriges Wesen nicht zu verkennen ist. Sitzend sieht sie viel schlanker aus, als jeder andere Kauz. Der Flug ist rasch und gewandt, ebenfalls bogig, wie bei andern Käuzen."

Um die Zeit des Schnepfenstrichs schreitet die Zwergeule zur Fortpflanzung. Sie nistet in hohen Bäumen und in den Hochwaldungen an den Quellen der Donau, nach Heuglin auf riesigen Kiefern und Weißtannen, immer in bedeutender Höhe, in Spechthöhlen. Der Jäger, welcher auf Schnepfen ansteht, vernimmt dann den eigenthümlichen Paarungsruf, welcher, weil er im Innern der Höhle ausgestoßen wird, dumpf und hohl klingt, den Silben „Klululu" ungefähr vergleichbar. „Das Männchen ruft gewöhnlich zuerst zum Nestloche heraus, zieht sich dann weiter ins Innere des Baumes zurück und lockt von dort aus. Später verläßt es die Behausung, fliegt in fast senkrechter Richtung am Stamme herunter und streicht meist ganz niedrig, lautlos über die Triften und Schläge dahin." Mein Vater untersuchte ein leider verlassenes Nest, welches jedoch ganz unzweifelhaft der Zwergeule gehört hatte. Es war in der Höhlung einer Buche angelegt und bestand aus Mos und einigen dürren Buchenblättern, welche besser geordnet waren, als es bei andern Eulennestern der Fall ist. Die Eier kennzeichnen sich durch ihre geringe Größe. Sie sind etwa zolllang, länglichrund, sehr bauchig, dick und glattschalig, feinporig und weiß von Farbe.

Seitdem ich meines Vaters Schilderung des Gefangenlebens der Zwergeule kenne, ist es ein wahrer Herzenswunsch von mir geworden, einmal einen dieser niedlichen Vögel zu erhalten. Der in Rede stehende Gefangene wurde in einem geräumigen, aber wohlverwahrten Boden untergebracht. „Wenn ich hinauf kam", sagt mein Vater, „sah ich sie nie, und ich mußte lange suchen, ehe ich sie fand. Gewöhnlich steckte sie in einer Ecke oder da, wo über einander genagelte Breter am Giebel Vertiefungen bilden; in diese drückte sie sich so hinein, daß sie kaum zu finden war. Sie stand dabei ganz aufrecht, lehnte sich mit dem Rücken an die Wand an, machte ihren Körper durch Anlegung aller ihrer Federn ganz schmal, sträubte dabei die Seitenfedern des Kopfes, sodaß dieser breiter aussah, als der Leib und verhielt sich so ruhig, daß man ganz genau hinsehen mußte, um sie zu bemerken. Die Augen hatte sie dabei mehr geöffnet, als der rauchfüßige Kauz und immer starr nach Dem gerichtet, welcher in ihr Behältniß kam. Näherte man sich ihr, dann sträubte sie alle Federn, was diesem kleinen Thiere ganz sonderbar stand und sehr natürlich an den Frosch in der Fabel erinnerte. Sie knackte dabei immer von Zeit zu Zeit mit dem Schnabel und geberdete sich so drollig, daß man sie ohne Lachen nicht ansehen konnte. Wenn man sie in die Hand nahm, betrug sie sich nicht ungestüm und verwundete nicht mit den Fängen, biß aber mit dem Schnabel, was jedoch kaum fühlbar war. Den Tag über verhielt sie sich ganz ruhig; sobald aber die Sonne untergegangen war, wurde sie sehr munter und fing an zu schreien. Ihre Stimme hat große Aehnlichkeit mit der anderer junger Eulen und klang fast wie „Gieh" oder „Piep", langgezogen, aber sehr leise, nur auf etwa dreißig bis vierzig Schritte hörbar."

„Am Tage fraß sie nie, sondern nur abends und nachts. Mit einer großen oder zwei kleinen Mäusen oder einem Vogel von der Größe eines Sperlings hatte sie für die Nacht völlig genug."

„Dieses Thierchen machte mir ungemeine Freude; da ich es aber sehr abgezehrt und ermattet erhielt, so war es auch bei dem angemessensten Futter (es bekam lauter Mäuse und Vögel) nicht möglich, es am Leben zu erhalten. Mein Freund, der Förster Purgold zu Fröhlichenwiederkunft, unweit der Saale, hat vor mehreren Jahren eine Zwergeule ein ganzes Jahr lebendig in seinem Schlafzimmer gehabt und mir von ihr Folgendes erzählt."

„In der Jugend schrie und betrug sie sich auch wie die meinige. Sie saß den ganzen Tag unter dem Bette, um das Tageslicht nicht zu sehen und verhielt sich ganz ruhig. Als sie vermausert und also aus der Jugend getreten war, fing sie an, des Abends sehr stark „Dahit, dahit" zu schreien

und fraß die ihr vorgelegte Nahrung, Mäuse und Sperlinge; den letzteren rupfte sie alle großen Federn aus, zerstückelte sie, wie die Mäuse, vom Kopfe anfangend und verschlang ein Stück nach dem andern. Die Nacht über war sie wieder ruhig, wenigstens wenn sie zu fressen bekommen hatte; gegen Morgen aber, ehe noch die Dämmerung anbrach, begann ihr Geschrei von neuem und so stark, daß mein Freund durchaus nicht länger schlafen konnte. So war dieser Vogel sein Wecker, der nie fehlging und Herrn Purgold nie einen Pirschgang oder eine Auerhahnsjagd versäumen ließ."

„Diese Zwergeule sowohl, wie die meinige, gab die Haare, Federn und Knochen in Gewöllen wieder von sich."

Gadamer hielt ebenfalls eine Zwergeule im Käfig. „Sie ist", sagt er, „ein unruhiger Vogel und verleugnet darin gar sehr die Eulennatur; denn einen ganzen Tag hindurch ist sie in Bewegung, nach Art der Papageien mit Hilfe des Schnabels und der Füße im Gebauer herumkletternd. Sie wird sehr zahm und nimmt kleine geschossene Vögel aus der Hand und verschmaust sie, auch wenn man bei ihr steht. Sieht sie Hunde oder Katzen, so sträubt sie die Federn, und dann zeigen sich auch kleine Federröhren oder Erhöhungen über den Augen."

* * *

Eine zweite wohl abgegrenzte Gruppe der Eulen zeichnet sich hauptsächlich aus durch einen Büschel aufrecht stehender Federn über jedem Ohre, welche Hörnern ähneln. Die hierher gehörigen Arten, welche man Ohreulen oder Uhus (Bubones) nennt, sind hinsichtlich der Größe sehr verschieden. Es gibt ebensowohl Riesen als Zwerge unter ihnen. Der Kopf ist gewöhnlich groß; die Flügel sind mittellang, aber stumpf; der Schwanz ist kurz, am Ende fast gerade abgeschnitten; die Füße sind mittelhoch und ziemlich dicht befiedert. Das Federkleid ist sehr reich und locker; die einzelnen Federn sind groß, lang und breit. Der Schnabel ist stark bauchig und mittelmäßig gekrümmt; die Nägel sind sehr groß und bogig. Unter den Sinneswerkzeugen steht das Auge obenan; es fällt wegen seiner Größe und Plattheit, in der Regel auch wegen seiner lebhaft goldgelben Farbe auf. Die Ohrbüschel dagegen sind nur mittelgroß und der Gesichtsschleier dementsprechend wenig ausgebildet.

Namentlich die Nordhälfte der Erde beherbergt Ohreulen; doch fehlen sie auch der südlichen nicht gänzlich: zumal in Südafrika kommen mehrere Arten vor. Viele von ihnen verbreiten sich über große Länderstrecken oder werden innerhalb gewisser Kreise durch andere vertreten, welche man vielleicht nur als Spielarten aufzufassen hat. Die meisten sind Standvögel, welche jahraus, jahrein in der Heimat verweilen, andere hingegen wandern und einzelne von ihnen in so großartiger Weise, daß sie fast in der ganzen Welt vorkommen. Alle Arten sind Nachtthiere. Sie ruhen bei Tage wohlverborgen in dichtem Geäst der Bäume, möglichst nahe an den Stamm gedrückt und in einer Stellung, welche noch besonders geeignet ist, sie zu verbergen, oder sie verstecken sich in Felshöhlungen, im hohen Grase, Getreide u. s. w. Das Tageslicht scheint ihren scharfen Augen sehr beschwerlich zu werden; doch sind sie, so lange die Sonne am Himmel steht, keineswegs unfähig zu sehen, wie so oft behauptet worden ist, wissen sich vielmehr bei Gefahr auch am hellen Tage sehr gut zu benehmen. Ihr eigentliches Leben aber beginnt erst nach Sonnenuntergang und endet mit dem Wiederaufgang des Tagesgestirns. Die großen Arten leben ungesellig, die kleinen außer der Paarzeit gern in Trupps, welche zuweilen eine ziemlich große Stärke annehmen können. Solche Gesellschaften lösen sich auch während der Winterreise nicht auf: ich habe gewisse Ohreulen truppweise in den Urwaldungen des innern Afrikas beobachtet. Ueberhaupt sind diese Vögel gegen andere derselben Art, mindestens gegen ihren Gatten sehr zärtlich: man kennt selbst von der raubgierigsten aller Ohreulen wahrhaft rührende Beispiele einer großen Anhänglichkeit. Doch stehen in geistiger Hinsicht sämmtliche Arten hinter den

Tageulen zurück, und nur ein besonderes Wohlwollen läßt uns in einzelnen liebenswerthe Geschöpfe sehen. Die großen Arten kommen uns als beschränkte Wesen vor; doch sehen wir sie vielleicht mit mißgünstigerem Auge an, als sie es verdienen. Ihr auffallendes Betragen, ihre große Wuth verleiten leicht zu Schlüssen, welche möglicherweise der Wahrheit nicht entsprechen. Nahrung und Fortpflanzung, Nutzen und Schaden und andere Lebenszüge der Ohreulen wird das Nachstehende uns kennen lehren.

Als die vollendetste Ohreule darf der vielbekannte, durch mancherlei Sagen verherrlichte „König der Nacht", unser Uhu, Schuhu, Buhu, Buhuo, Auf, Gauf und wie man ihn sonst noch nennt (Bubo maximus) angesehen werden. Er ist die größte aller Eulen. Seine Länge beträgt über 2 Fuß, die Breite über 5 Fuß; der Fittig mißt 16 Zoll, der Schwanz etwas über 10 Zoll. Das sehr reiche und dichte Gefieder ist auf der Oberseite dunkelrostgelb und schwarz geflammt, auf der Unterseite rostgelb, schwarz in die Länge gestreift. Die Federohren sind schwarz, auf der innern Seite gelb eingefaßt; die Kehle ist licht; die Schwung- und Schwanzfedern sind mit braunen und gelblichen, dunkler gewässerten Punkten abwechselnd gezeichnet. Eigentlich wechseln im Gefieder nur zwei Farben mit einander ab, ein mehr oder weniger lebhaftes Röthlichgrau und Schwarz. Jede Feder ist schwarz geschäftet und ebenso in die Quere gestreift, gewellt und zugespitzt. Auf der obern Seite treten die dunkleren Spitzen besonders hervor, auf der Unterseite und zwar hauptsächlich auf der Brust die Schaftstriche, am Bauche hingegen machen sich wieder die Querstreifen geltend. Der Schnabel ist dunkelblaugrau, die nackten Fußschilder sind lichtblaugrau, das Auge ist prachtvoll goldgelb, am äußern Rande röthlich. Männchen und Weibchen unterscheiden sich nur durch die Größe. Die Jungen pflegen gilblicher zu sein. In Nordasien, aber auch in Spanien trägt der Uhu ein lichteres Federkleid. Aus China haben wir einen lebenden Auf erhalten, welcher etwas kleiner und dunkler als der bei uns vorkommende ist. Aehnliche Abweichungen mögen auch sonst noch vorkommen; sie können uns aber schwerlich berechtigen, die betreffenden Vögel als besondere Arten anzusprechen.

Zur Zeit ist es noch nicht hinlänglich festgestellt, wie weit der Uhu sich eigentlich verbreitet. In Europa scheint er an geeigneten Orten nirgends zu fehlen; in Asien verbreitet er sich wenigstens über die ganze Nordhälfte des Erdtheils, und auch in den Atlasländern kommt er vor. In Nordostafrika vertritt ihn eine ähnliche Art, der kurzöhrige Uhu (Bubo ascalaphus), im Innern des Erdtheils der ihm an Größe gleichkommende milchweiße Schuhu (Bubo-Nyctaëtos-lacteus) und dessen ihm sehr ähnlicher Verwandter Bubo cinerascens, im Norden Amerikas der kleine virginische Uhu (Bubo virginianus) u. s. w. In ihrem Leben und Treiben, in Wesen und Betragen ähneln sich alle diese großen Eulen mehr oder minder, sodaß es gewiß für uns genügend ist, wenn wir uns auf ein Lebensbild der deutschen Art beschränken.

Der Uhu bevorzugt gebirgige Gegenden, aus dem ganz einfachen Grunde, weil sie ihm die besten Schlupfwinkel gewähren. In den Ebenen findet er sich fast ausschließlich da, wo es große Waldungen gibt. Wälder mit steilen Felswänden sagen ihm besonders zu, und manche günstige Oertlichkeit wird seit Menschengedenken von Uhus bewohnt. Es kann vorkommen, daß ein Paar ausgerottet wurde und man in dem betreffenden Gebiet jahrelang keinen Uhu bemerkte; dann plötzlich hat sich wieder ein Pärchen angesiedelt, gewöhnlich genau auf derselben Stelle, und dieses verweilt nun so lange hier, als der Mensch es ihm gestattet — denn eines sogenannten natürlichen Todes stirbt bei uns zu Lande wohl kaum ein Uhu mehr. Nicht immer erwählt sich das Paar die abgelegensten Wald- und Felsstellen zu seinem Aufenthalte, gar nicht selten vielmehr geschieht es, daß es sich in unmittelbarer Nähe des Menschen ansiedelt. So fanden wir ein Uhupaar dicht vor den Ringmauern der spanischen Stadt Jativa horstend; so erhielt Lenz junge Uhus, welche auf dem Dachboden einer tief im Walde gelegenen Fabrik ausgebrütet worden waren. Demungeachtet macht sich der Uhu nicht

gern mit dem Menschen zu schaffen: er weiß, daß er in ihm seinen schlimmsten Feind und Gegner hat. Nachts zeigt er sich immer vorsichtig, und auch bei Tage läßt er sich durchaus nicht mit der dummen Gleichgiltigkeit unterlaufen, welche andere Eulen Angesichts des Jägers zu zeigen pflegen. Man sieht bei Tage selten einen Uhu; die Färbung seines Federkleides stimmt vortrefflich mit der Farbe einer Felsenwand und ebenso mit der Rinde eines Baumes überein, so daß es recht schwer hält, den ruhig verharrenden Vogel wahrzunehmen. Doch geschieht es, daß irgend ein kleiner Singvogel seinen bitter gehaßten Feind entdeckt, dieses Ereigniß durch lautes Schreien der ganzen Waldbevölkerung



Der Uhu (Bubo maximus).

mittheilt, andere Schreier herbeizieht und so den armen Schächer verräth. Nachts sieht man da, wo Uhus leben, den großen Vogel öfters, und im Frühjahr während der Zeit seiner Liebe macht er sich durch sein auffallendes und weittönendes Schreien sehr bemerklich.

Sein Jagdleben beginnt erst, wenn die Nacht vollkommen hereingebrochen ist. Bei Tage sitzt er regungslos in einer Felsenhöhle oder in einem Baumwipfel, gewöhnlich mit glatt angelegtem Gefieder und etwas zurückgelegten Federohren, die Augen mehr oder minder, selten aber vollständig geschlossen, einem Halbschlummer hingegeben. Das geringste Geräusch ist hinreichend, ihn zu ermuntern. Er richtet dann seine Federbüsche auf, dreht den Kopf nach dieser oder jener Seite, bückt sich wohl

auch auf und nieder und blinzelt nach der verdächtigen Gegend hin. Fürchtet er Gefahr, so streicht er augenblicklich ab und versucht einen ungestörteren Versteckplatz zu gewinnen. Ging der Tag ohne jegliche Störung vorüber, so ermuntert er sich gegen Sonnenuntergang, trippelt auf seinem Aste oder in seiner Höhle auf und nieder, ordnet sein Gefieder und streicht dann endlich mit leisem Fluge ab, gewöhnlich zunächst einer Felskuppe oder einem hohen Baume zu, und hier läßt er nun im Frühjahr regelmäßig sein dumpfes, aber auf weit hin hörbares „Buhu" ertönen. In mondhellen Nächten schreit er öfterer, als in dunkleren, vor der Paarungszeit fast ununterbrochen durch die ganze Nacht. Sein Geschrei hallt im Walde schauerlich wieder, so daß, wie Lenz sagt: „abergläubischen Leuten die Haare zu Berge stehen". Es unterliegt kaum einem Zweifel, daß er die Sage vom wilden Jäger ins Leben gerufen hat, daß es der Uhu war und ist, dessen Stimme der ängstlichen Menschheit als das Rüdengebell des bösen Feindes oder wenigstens eines ihm verfallenen Ritters erschienen ist. Den Kundigen ergötzt das schauerliche Buhu aufs Höchste, schon der vielen Thoren halber, welche in ihm ein satanisches Merkzeichen wittern. Dieses Geschrei läßt den Schluß zu, daß der Uhu während der ganzen Nacht in Thätigkeit und Bewegung ist. Man hört es bald hier, bald da im Walde bis gegen den Morgen hin. Es ist der Lockruf und Liebesgesang, während ein wüthendes Gekicher, ein gräßlich lauttönendes Kreischen, welches mit lebhaftem Fauchen und Zusammenklappen des Schnabels begleitet wird, Ingrimm oder Aerger ausdrückt. Zur Paarungszeit kann es vorkommen, daß zwei Uhumännchen sich heftig um die Liebe eines Weibchens streiten. Dann vernimmt man alle die beschriebenen Laute nach und zwischen einander und erhält dadurch mehr als hinlängliche Beweise für das Vorhandensein und thätige Wirken des von Vielen so hoch geachteten Teufels und seiner höllischen Gesellen.

Die Jagd des Uhu gilt den verschiedensten Wirbelthieren, groß und klein. Er ist nachts ebenso gewandt als kräftig und muthig und scheut sich deshalb gar nicht, auch an größeren Geschöpfen seine Stärke zu erproben. Sein Flug, welcher bei Tage ziemlich ungeschickt erscheint, ist es nachts durchaus nicht. Der Uhu streicht zwar, wie alle Eulen, gewöhnlich niedrig über dem Boden dahin, ebenso leise schwebend wie seine Artverwandten; er erhebt sich aber auch mit Leichtigkeit in große Höhen und bewegt sich so schnell, daß er einen aus dem Schlafe aufgescheuchten Vogel regelmäßig zu fangen weiß, selbst wenn dieser sonst fluggewandt ist. Man sagt ihm nach, daß er sich selbst an Hirschen und Kälbern oder Frischlingen versuche und von ihnen an alle kleineren Säugethiere bis zur Maus herab befehde; man behauptet, daß er sich sogar an dem Fuchs oder an dem Adler vergriffe und heftige Kämpfe mit den beiden wehrhaften Gesellen bestehe. Durch Beobachtung festgestellt scheint diese Angabe nicht zu sein; wohl aber weiß man, daß er wirklich Hasen, Kaninchen, Enten, Auer-, Birk-, Hasel- und Rebhühner und Gänse angreift, deshalb also schädlich wird, daß er weder schwache Tagraubvögel, Bussarde z. B., weder Raben oder Krähen, noch schwächere Arten seiner Zunft, wie Waldkäuze, verschont und ebensowenig sich vom Stachelkleid des Igels abschrecken läßt. Es ist nicht unwahrscheinlich, daß er die schlafenden Vögel durch Klatschen mit den Flügeln oder Knacken mit dem Schnabel erst zur Flucht aufschreckt und dann leicht im Fluge fängt. Er verfolgt aber auch laufendes Wild auf längerer Jagd und scheut sich im Nothfalle vor einem Kampfe mit wehrhaften Thieren nicht im Geringsten. Daß er auch über dem Wasser jagt, unterliegt keinem Zweifel, möglicherweise fischt auch er, wie manche seiner Verwandten, wenn die Gelegenheit günstig ist. Doch fragt es sich sehr, ob er wirklich mehr schädlich, als nützlich ist. Mäuse und Ratten dürften doch wohl dasjenige Wild sein, welches er am eifrigsten verfolgt, und außerdem weiß man bestimmt, daß er verschiedenen uns mißliebigen Lurchen und auch mancherlei Kerbthieren nachstellt.

In den ersten Monaten des Jahres, gewöhnlich im März, schreitet unser Uhu zur Fortpflanzung. Ehe das Paar zum Brüten kommt, gibt es, wie bemerkt, lautes Geschrei und zuweilen heftige Kämpfe mit andern Männchen. Dann aber tritt eine Zärtlichkeit zwischen beiden Gatten ein, welche man von den klotzigen Gesellen kaum erwarten möchte. Der Uhu ist ein außerordentlich treuer Gatte und ein im höchsten Grade liebevoller Vater oder sein Weib eine aufopferungsfähige Mutter. Der Horst

wird nach des Orts Gelegenheit gewählt und angelegt. Er steht entweder in Felsennischen, in Erdhöhlungen, in alten Gebäuden, auf Bäumen oder selbst auf dem flachen Boden und bezüglich im Röhricht. Wenn es der Uhu haben kann, bezieht er einfach einen schon vorgefundenen Bau, den Horst eines Bussards, das Nest eines Raben, eines schwarzen Storches u. s. w. Dann nimmt er sich kaum die Mühe, den Bau etwas aufzubessern. Wenn er nicht so glücklich war, trägt er sich einige Aeste und Reiser zusammen, polstert sie einigermaßen, liederlich genug, mit trockenem Laub und Genist aus oder plagt sich nicht einmal mit derartigen Arbeiten, sondern legt seine zwei bis drei rundlichen,



Der virginische Uhu (Bubo virginianus).

weißen, rauschaligen Eier ohne Weiteres auf den Boden ab. Das Weibchen brütet sehr eifrig und wird, so lange es auf den Eiern sitzt, vom Männchen ernährt. Den Jungen schleppen beide Eltern so viel Nahrung zu, daß sie nicht nur nie Mangel leiden, sondern im Gegentheile stets mehr als überreich versorgt sind. Wodzicki besuchte einen Uhuhorst, welcher im Röhricht inmitten eines Sumpfes angelegt und einer Bauernfamilie eine höchst ergiebige Fleischquelle gewesen war. Um den Horst herum lagen die Ueberbleibsel von Hasen, Enten, Rohr- und Bleßhühnern, Ratten, Mäusen, Igeln und dgl. in Masse, und der Bauer versicherte, daß er schon wochenlang tagtäglich hierher gekommen, alles

Genießbare zusammen gesucht und sich sehr gut dabei gestanden habe. Bei Gefahr vertheidigen die Uhueltern ihre Jungen auf das Muthvollste; sie greifen dann alle Raubthiere und auch die Menschen, welche sich nahen, heftig an. Außerdem hat man beobachtet, daß die alten Uhus ihre Jungen andern Horsten zutrugen, nachdem sie gemerkt hatten, daß der erste nicht hinlängliche Sicherheit bot. Eine sehr hübsche Geschichte wird von Wiese mitgetheilt: „Ein Oberförster in Pommern hat schon seit längerer Zeit einen gezähmten Uhu auf dem Hofe in einem dunkeln Verschlage. In diesem Frühjahr läßt sich nun zur Paarungszeit auf dem Hofe der Oberförsterei, welche inmitten des Kiefernwaldes ganz allein liegt, ein wilder Uhu hören. Der Oberförster setzt in den ersten Tagen des Aprils den zahmen Uhu, an beiden Fängen gefesselt, aus. Der wilde Uhu, ein Männchen, gesellt sich sehr bald zum zahmen, und was geschieht! er füttert den gefesselten regelmäßig in jeder Nacht, was einmal aus den Ueberbleibseln, aus dem Gewölle ersichtlich und dann dadurch bewiesen ist, daß der Uhu in beinahe vier Wochen vom Eigenthümer nicht gefüttert wurde. Näherte man sich bei Tage dem zahmen Uhu, so ließ der wilde in dem gegenüber liegenden Kiefernbestande sofort sein „Uhu oder Puhu" erschallen und verstummte erst dann, wenn man sich längere Zeit entfernt hatte." Innerhalb vier Wochen lieferte der wilde Uhu drei Hasen, eine Wasserratte, unzählige andere Ratten und Mäuse, eine Elster, zwei Drosseln, einen Wiedehopf, zwei Rebhühner, einen Kibitz, zwei Wasserhühner und eine Wildente. Wiederholt ist beobachtet worden, daß alte Uhus, deren Junge man wegnahm und in einen Bauer sperrte, diese vollends auffütterten. Graf Wodzicki erfuhr, daß ein junger Uhu, welcher von einem Förster angefesselt worden war, zwei Monate lang von den Eltern ernährt wurde. Als einige Wochen nach dem Anfesseln das frei gebliebene Junge flügge geworden war, half auch dieses den Eltern in der Ernährung seines der Freiheit beraubten Bruders.

Lenz sagt, daß es niemals gelungen sei, den Uhu in der Gefangenschaft zur Fortpflanzung zu bringen, mir sind jedoch mehrere Fälle bekannt, welche das Gegentheil beweisen. Einer der Jäger des Grafen Schimmelmann in Ahrensburg hat viele Jahre lang ein Uhupaar gefangen gehalten und zu Anfang der funfziger Jahre wiederholt Junge gezüchtet. Die Vögel wurden schon im Spätherbst aus ihrem gewöhnlichen Bauer herausgenommen und in einen geräumigen Verschlag der Scheuer gebracht, dessen eine Ecke zum Brutplatz vorgerichtet worden war. In der Regel wurden die Eier bereits um die Weihnachtszeit gelegt. Mein Gewährsmann, für dessen Glaubwürdigkeit ich selbst jede Bürgschaft übernehmen würde, beobachtete sowohl die brütenden Alten, wie später die erbrüteten Jungen, welche von ihren Eltern mit größter Liebe bewacht und gegen jeden Eindringling auf das Muthigste vertheidigt wurden. Dasselbe ist in der Schweiz und in Belgien geschehen.

Keine einzige unserer deutschen Eulen wird so allgemein gehaßt, wie der Uhu. Fast sämmtliche Tagesvögel und sogar einige Eulen necken und foppen ihn, sobald sie seiner ansichtig werden. Die Raubvögel lassen sich, wie schon berichtet, zur größten Unvorsichtigkeit hinreißen, wenn sie einen Uhu erblicken, und die Raben schließen sich ihnen treulich an. Doch dürften der wehrhaften Eule, mit Ausnahme des Menschen, der größeren Raubsäugethiere und der Adler, andere Gegner kaum gefährlich werden. Sie versteht es, sich zu vertheidigen.

In der Gefangenschaft hält der Uhu bei geeigneter Pflege viele Jahre aus. Höchst selten wird er wirklich zahm, gewöhnlich zeigt er sich auch gegen Den, welcher ihm tagtäglich sein Futter reicht, ebenso ärgerlich und wüthend als gegen jeden Andern, welcher seinem Käfig sich nähert. Doch ist es immerhin möglich, sehr jung aus dem Neste genommene Uhus, mit denen man sich viel beschäftigt, zu zähmen. Der afrikanische Uhu, dessen Namen ich oben erwähnte, scheint sich leichter als der unsrige an den Menschen anzuschließen. Ich habe ihn durch liebevolle Behandlung so weit gebracht, daß ich ihn auf der Hand herumtragen, streicheln, am Schnabel fassen und sonst mit ihm verkehren durfte, ohne mich irgend welcher Mißhandlung auszusetzen. Aber auch der unsrige ist der Freundschaft nicht völlig unzugänglich. Bei meinem Freunde Meves in Stockholm sah ich erst vor wenig Tagen einen Uhu, welcher sich nicht blos angreifen und streicheln läßt, sondern auch auf seinen Namen hört, antwortet und herbeikommt, wenn er gerufen wird, ja, sogar freigelassen werden kann, weil er zwar kleine



Afrikanischer Uhu.

UNIVERSITATEA
DE MEDICINĂ, FARMACIE, ŞTIINŢE ŞI TEHNOLOGIE - TÂRGU MUREŞ
1945
GEORGE EMIL PALADE

Ausflüge unternimmt, aber doch nie entflieht, sondern regelmäßig aus freien Stücken zu seinem Gebieter zurückkehrt. Mit seines Gleichen lebt der gefangene Uhu in Frieden; schwächere Vögel aber fällt er mörderisch an, erwürgt sie und frißt sie dann mit größter Gemüthsruhe auf.

In Indien und den malaiischen Ländern gibt es Eulen, welche sich von allen übrigen durch ihre Gestalt sowohl, als durch ihre Lebensweise auszeichnen. Sie bewohnen die Wälder und Haine nach anderer Eulen Art, halten sich aber fast ausschließlich an eine Beute, welche ihre Verwandten verschmähen oder nur ausnahmsweise zu sich nehmen; denn sie nähren sich vorzugsweise von Fischen, Krebsen und anderen Wasserthieren. Sie sind Vögel von bedeutender Größe, mit großen Ohrbüscheln; der Schnabel ist stark, kräftig, mittelmäßig lang, gerade am Grunde, dann gleichmäßig gekrümmt, von der Wachshaut an seitlich zusammengedrückt mit mäßigem Haken; die Füße sind lang, die Zehen nackt; das Gefieder ist nicht besonders reich; die Schwingen sind sehr kurz und erreichen das Ende des mittellangen Schwanzes nicht; die vierte Schwinge übertrifft die andern an Länge; die Ohren sind verhältnißmäßig klein.

Der Utum der Bengalesen oder die braune Fischeule, wie die Engländer in Indien sie nennen (Ketupa ceylonensis), ist ein Vogel von 21 bis 23 Zoll Länge und 40 bis 45 Zoll Breite, dessen Schwanz 8 Zoll und dessen Flügel 16 Zoll mißt. Das Gefieder ist oben weinröthlich rostfarben; die Federn des Kopfes und Nackens, die Ohrbüschel sind der Länge nach dunkelbraun gestreift, die Rücken- und die Flügeldeckfedern braun und falb gemischt; jede Feder ist blaßbraun mit einem dunkelbraunen Streifen, welcher durch blasse und wolkige Binden unterbrochen wird. Die Schwungfedern sind braun mit fahlen Bändern, weinröthlich oder gilblich an der Außenfahne, blaß mit Weiß gefleckt an der innern; der Schwanz ist braun mit drei oder vier blaßbräunlichen Binden und einem gleich gefärbten Endbande; das Gesicht ist braun mit dunkelbraunem Streif; die borstigen Federn sind weiß und schwarz gemischt; das Kinn und die Brust sind weiß, theilweise braun gestrichelt; das übrige Gefieder ist weinröthlichbraun gefärbt, jede Feder mit einem schmalen Schaftstreif von glänzend dunkelbrauner Farbe und zahlreichen Querbinden gezeichnet. Das Auge ist golden oder orangegelb; die Augenlider sind purpurbraun; der Schnabel ist blaßhorngelb, der Fuß schmuziggelb.

Die Fischeule findet sich durch ganz Indien und ebenso häufig auf Ceylon. Sie kommt wahrscheinlich auch in Burmah und möglicher Weise in China vor. Auf den malaiischen Inseln wird sie durch eine andere Art vertreten. Sie bewohnt hauptsächlich die Baumgruppen und kleineren Gehölze in der Nähe der Dörfer, verbirgt sich wenigstens hier während des Tages, nach anderer Eulen Art dicht am Stamme sitzend, in der Krone irgend eines dickbelaubten Baumes. Die javanische Art liebt nach Bernstein vorzugsweise die Gruppen dicht bei einander stehender Arengpalmen, deren sich in solchen Fällen vielfach kreuzende Blätterwedel ein Laubdickicht bilden, welches ihr sehr erwünschte Schlupfwinkel darbietet. Die menschlichen Wohnungen selbst, in deren unmittelbarer Nähe sie vorkommt, scheint sie nicht zu bewohnen. „Aufgejagt fliegt sie", wie Bernstein berichtet, „meistens auf einen nicht entfernten Baum und mißt von hier mit weit geöffneten Augen ihren Feind. Obschon sie nun ohne Noth ihren Schlupfwinkel nicht vor Beginn der Dämmerung verläßt, scheint sie durch das Tageslicht doch nur wenig am Sehen verhindert zu werden. Einige von mir in Gefangenschaft gehaltene wußten wenigstens Eidechsen, Schlangen, Ratten und andere Thiere, die zufällig in ihren geräumigen und durchaus nicht dunkeln Kerker kamen, auch bei Tage sehr geschickt zu fangen. Außer diesen Thieren sollen sie in der Freiheit, nach der Behauptung der Eingebornen, auch den Hühnern und andern Vögeln nachstellen." Jerdon hingegen sagt, daß die Fischeule gewöhnlich ihren Weg nach dem nächsten Gewässer nehme, gleichviel ob es ein Teich, Bach oder Fluß sei. Hier sieht man sie auf einem überhangenden Felsen oder dürren Baum sitzen und den Fischen auflauern. Hodgson

beobachtete zuerst, daß sie Fische frißt; Jerdon fand, daß sie Krabben vielleicht noch bevorzugt. Die Eingebornen versichern, daß sie auch Katzen angreife und tödte. „Ihre Stimme", bemerkt Bernstein, „welche sie besonders in mondhellen Nächten und zur Paarungszeit fleißig hören läßt, klingt wie „Huhi, huhuhi, huhu". Das Nest habe ich bis jetzt nur einmal gefunden. Es befand sich in ziemlicher Höhe im Gipfel eines alten Durengbaumes, an der Stelle, wo ein dicker, mit Mos, Farrn, Orchideen und dergl. dicht bedeckter Ast sich vom Stamme trennte. In dieses Schmarotzerpolster hatten die Vögel eine Vertiefung gemacht, oder vielleicht auch nur eine schon vorhandene Spalte noch etwas vertieft und vergrößert. Diese Vertiefung bildete das ganze Nest, in dem ohne weitere Unterlage ein mattglänzendes, rein weißes Ei lag, das, wie in der Regel die Eulenei er, eine auffallend kurze, beinahe rundliche Gestalt hat. In einem andern Neste hat einer meiner Jäger ein schon völlig flügges Junge gefunden, so daß es hiernach scheint, daß diese Eule für gewöhnlich nur ein einziges Ei legt."

Unsere Waldeule (Otus sylvestris), hier und da auch Ohr-, Horn-, Katzen-, Fuchs-, Kapp-, Uhr- und Ranzeule genannt, ist ein Uhu im Kleinen, unterscheidet sich aber von diesem durch den schlankeren Leibesbau, die längeren Flügel, in denen die zweite Schwinge die andern überragt, die kurzen Füße, die längeren Federohren und durch die sehr ausgebildeten Gehörmuscheln, weshalb bei ihr der Schleier sehr deutlich ist. In der Färbung hat die Waldeule mit dem Uhu viel Aehnlichkeit; ihr Gefieder ist aber lichter, weil die rostgelbe Grundfarbe weniger von den schwarzen Schaftstrichen und Querstreifen der Federn verdeckt wird. Die Oberseite ist auf trüb rostgelblicher Grundfarbe dunkel graubraun gefleckt, gepunktet, gewellt und gebändert, die lichtere Unterseite mit dunkelbraunen, auf der Brustgegend quer verästelten Längsflecken gezeichnet. Die Ohrmuschel ist an der Spitze und auf der Außenseite schwarz, auf der Innenseite weißlich; der Gesichtskreis ist graulich rostgelb; Schwingen und Schwanz sind gebändert; der Schnabel ist schwärzlich, das Auge hochgelb. Die Weibchen sind etwas dunkler, die Jungen minder lebhaft gefärbt als das Männchen. Die Länge beträgt 13 bis 14 Zoll, die Breite 35 bis 38 Zoll.

Die Waldeule verbreitet sich über ganz Europa und ist besonders häufig in der Mitte des Erdtheils; in den Atlasländern kommt sie ebenfalls vor, in Mittelasien ist sie ebenso gemein, wie in Europa, und erst auf dem Himalaya erreicht sie ihre Südgrenze. In Nordamerika wird sie durch eine ihr täuschend ähnliche Art vertreten, welche man lange Zeit für dieselbe hielt. Sie verdient ihren Namen; denn sie findet sich regelmäßig nur im Walde. Nachts kommt sie zwar bis in die Nähe der Ortschaften heran, und während ihrer Strichzeit nimmt sie wohl auch in einem dicht bestandenen Obstgarten während des Tages Herberge; Dies aber sind Ausnahmen. Ob sie den Nadel- oder ob sie den Laubwald bevorzuge, ist schwer zu sagen: man findet sie ebenso häufig hier, wie dort. In ihrer Lebensweise und ihrem Betragen unterscheidet sie sich nicht unwesentlich von dem Uhu. Sie benimmt sich bei Tage allerdings ganz ähnlich wie dieser; sie fliegt ungefähr zu derselben Zeit und ungefähr in gleicher Weise zur Jagd aus; aber sie ist weit geselliger und viel weniger wüthend und ärgerlich als ihr großer Verwandter. Nur während der Brutzeit hält sie sich paarweise; sobald ihre Jungen groß geworden sind, schlägt sie sich mit andern ihrer Art in Flüge zusammen, welche zuweilen recht zahlreich werden können. Gegen den Herbst hin streichen diese Gesellschaften im Lande auf und nieder, ohne jedoch eigentlich zu wandern, und man trifft sie dann an passenden Orten zuweilen sehr häufig an. Ich habe Trupps von einigen zwanzig und mehr gesehen, welche beinahe auf ein und demselben Baume Platz genommen hatten. Die Waldeule ist, obgleich sie von unwissenden Menschen noch immer viel mehr als recht, verfolgt wird, wenig scheu und läßt sich, wenn sie bei Tage aufgebäumt hat, ohne an Flucht zu denken, unterlaufen; ja, es ist mir vorgekommen, daß ich sie erst durch Schütteln am Baume zum Auffliegen habe bewegen können.

Die Jagd dieser Eule gilt fast ausschließlich kleinen Säugethieren und namentlich den Mäusen und Spitzmäusen. Ein täppisches Vögelchen wird freilich auch nicht verschont und ein krankes oder ermattetes Rebhuhn unter Umständen mitgenommen: diese Uebergriffe aber sind kaum der Erwähnung werth. Die Waldeule nützt, so lange sie lebt.

Alte verlassene Nester einer Krähe, einer Ringeltaube, der Bau eines Eichhörnchens oder der Horst eines Tagraubvogels muß der Waldeule zur Wiege der Jungen dienen. An eine Aufbesserung des vorgefundenen Nestes denkt sie nicht. Sie legt im März ihre vier runden weißen Eier, ohne jegliche Vorbereitung auf dem Boden des vorgefundenen Nestes ab und bebrütet sie drei Wochen lang sehr eifrig, währenddem sie sich vom Männchen äzen läßt. Dieses hat vorher seiner Liebesbegeisterung durch lautes Geschrei, den Silben „Huihui" und „Wump" vergleichbar, oder durch klatschendes Schlagen mit den Flügeln Ausdruck gegeben und hält sich, so lange das Weibchen brütet, in nächster Nähe desselben auf. Die Jungen werden von beiden Eltern ernährt und äußerst zärtlich geliebt. Sie bedürfen, wie alle wachsenden Vögel, viele Nahrung, kreischen und pfeifen fortwährend, als ob ihr Hunger niemals gestillt würde und treiben die zärtlichen Eltern zu einer ununterbrochenen Mäusejagd an, machen sich also schon in den ersten Tagen ihrer Kindheit sehr nützlich. Leider verrathen sie sich böswilligen oder dummen Menschen durch ihr heftiges Schreien nur zu oft und finden dann häufig ein schmähliges Ende. Hebt man sie aus dem Horste, wenn sie noch mit Wollflaum bedeckt sind und gibt sich dann viel mit ihnen ab, so werden sie nach kurzer Pflege ungemein zahm und ergötzen ihren Herrn und Gebieter weidlich.

Auch die Ohreule ist dem gesammten Tagesgeflügel sehr verhaßt und wird geneckt und gefoppt, sobald sie sich sehen läßt. Der verständige Mensch hingegen läßt sie unbehelligt und thut sehr wohl daran, weil jeder Schutz, welchen man einer Waldeule gewährt, uns zu gute kommt. Der Unverständige freilich, der, welcher keine Lehren annehmen will, schießt sie vom Baume herab, wenn er ihrer ansichtig wird, nagelt sie zum Merkmal seiner Thorheit mit ausgebreiteten Flügeln an das Hofthor und rühmt sich auch wohl noch seiner Heldenthat.

Neben der Waldeule kommt noch eine Verwandte in Deutschland vor und nicht blos hier allein, sondern auf der ganzen übrigen Erde, mit alleiniger Ausnahme Neuhollands. Die Sumpf-, Moor-, Rohr-, Bruch-, Wiesen-, Schnepfen-, Brand- oder Kohleule (Otus brachyotos) ähnelt der Waldeule so, daß sie oft mit ihr verwechselt worden ist. Ihr Kopf ist aber kleiner oder scheint es wenigstens zu sein; die kurzen Federohren bestehen nur aus zwei bis vier Federn; die Flügel sind verhältnißmäßig lang und reichen weit über den Schwanz hinaus; die Färbung endlich ist eine andere. Die Grundfarbe ist ein angenehmes Blaßgelb, die Kopf- und Rumpffedern sind mit schwarzen Schaftstrichen gezeichnet, welche bis zur Brust herabreichen, auf dem Bauche aber schmal und lang sind; die Flügeldeckfedern sind an der Außenseite gelb, an der Innenseite und an der Spitze aber schwarz; die Schwingen und der Schwanz sind graubraun gebändert. Der Schleier ist weißlichgrau, der Schnabel hornschwarz, das Auge nicht dunkel-, sondern lichtgelb. Junge Vögel sind dunkler, als die alten. Die Länge beträgt 14 bis 16 Zoll, die Breite 40 bis 42 Zoll.

Zweierlei ist es, welches die Sumpfeule besonders auszeichnet: die Wahl des flachen Bodens zum Ruheorte und ihre unglaubliche Wanderlust. Im ganzen Norden der Erde ist sie ein mehr oder weniger häufiger Vogel. Auf den Mooren Nordeuropas und Sibiriens lebt sie in so großer Menge, daß man sie gemein nennen darf; im nördlichen Deutschland und in Holland ist sie wenigstens allgemein bekannt: aber sie wird auch regelmäßig in Indien, in ganz Mittelafrika und in ganz Amerika gefunden, im Süden allerdings nur als Zugvogel, welcher im Oktober einwandert und gegen den März hin wieder verschwindet. Burmeister beobachtete eine dieser Eulen auf hohem Meere westlich von der Insel des grünen Vorgebirges: sie setzte sich anscheinend ermüdet auf das Schiff, wurde von einem Matrosen lebend ergriffen, durch gedachten Naturforscher genau untersucht und erkannt; ich traf sie häufig in den Steppen am obern Nil an, und Jerdon erwähnt, daß sie in Indien allwinterlich

in großer Anzahl einwandert. Welche Gegend innerhalb der angegebenen Grenze auch durchforscht worden ist, diese Eule hat man gewiß gefunden.

Im Uebrigen ist über das Leben der Sumpfeule wenig zu sagen. Sie bevorzugt sumpfige Gegenden, hält sich hier bei Tage über zwischen Gras und Schilf verborgen am Boden auf, drückt sich bei Gefahr wie ein Huhn auf die Erde, läßt den Feind dicht an sich herankommen, fliegt aber noch zur rechten Zeit empor und dann sanft schwankend, niedrig und ziemlich langsam, weihenartig, dahin, obwohl sie unter Umständen auch zu großen Höhen emporsteigt. Ihre Stimme ist ein sanftes „Gä gä", ihr Ausdruck des Zornes wie bei andern Eulen ein leises Fauchen und lautes Schnabelklappen. Auch sie treibt vor Allem Mäusejagd und greift selten ein größeres Thier an. Im Norden ist sie einer der schlimmsten Feinde der Lemminge; bei uns zu Lande nimmt sie gelegentlich auch Maulwürfe weg, während diese Erde aufstoßen, fängt sich allerlei große Kerbthiere oder im Nothfall selbst



Die Sumpfeule (Otus brachyotos).

Frösche. Kleine Vögel, namentlich die, welche im Neste sitzen, werden allerdings auch von ihr bedroht; im Allgemeinen aber ist sie ebenso nützlich, wie ihre waldbewohnende Schwester. Der Horst steht regelmäßig auf dem Boden, möglichst versteckt zwischen Gräsern, ist ein höchst unordentlicher Bau und enthält im Mai drei bis vier reinweiße Eier.

Ein schlanker Leib mit ziemlich großem Kopfe, langen Flügeln, in denen die zweite Schwinge die übrigen überragt, kurzem, schwach abgerundeten Schwanz und hohen, dünn befiederten Füßen, mit nackten Zehen, ein starker, gekrümmter Schnabel, ein verhältnißmäßig glatt anliegendes, buntfarbiges

Gefieder, dicke, kurze Federohren und ein wenig bemerklicher Schleier, welcher den kleinen Ohröffnungen entspricht, kennzeichnen die Zwerge unserer Familie, welche ihrer geringen Größe wegen Zwergohreulen (Scops) genannt werden. Die in diese Sippe zählenden Vögel bewohnen Südeuropa, Asien, Afrika und Amerika. Sie gehören zu den niedlichsten und liebenswürdigsten Eulen überhaupt und erwerben sich die Zuneigung eines Jeden, welcher sie kennen lernt. Leben und Betragen entsprechen, so weit es uns bekannt, dem Wesen und Treiben der südeuropäischen Art, über welche ich, größtentheils nach eigener Erfahrung, Einiges berichten will.

Die Zwergohreule, der Ohrenkauz, das Waldeufel, die Posseneule (Scops carniolica oder Ephialtes Scops) ist 6¾ bis 7¼ Zoll lang und 18½ bis 19¼ Zoll breit; der Fittig mißt 5⅔ Zoll, der Schwanz 2½ bis 2¾ Zoll. Das Gefieder ist sehr bunt, aber höchst ansprechend gefärbt und gezeichnet. Auf der Oberseite herrscht ein durch Aschgrau gedämpftes Rothbraun vor, welches schwärzlich gewässert und längs gestreift ist, auf dem Flügel aber weiß und in der Schultergegend röthlich geschuppt ist. Die Färbung der ganzen Unterseite ist ein verworrenes Gemisch von Braunrostgelb und Grauweiß. Der Schleier ist undeutlich, die Federohren sind mittellang. Der Schnabel ist blaugrau, der Fuß dunkelbleigrau, das Auge hellschwefelgelb. Männchen und Weibchen unterscheiden sich kaum durch die Färbung; die Jungen sind etwas trüber gefärbt und minder bunt gezeichnet, als die Alten. Bei genauerer Betrachtung erstaunt man über den Farbenreichthum und über die feine und manchfaltige Zeichnung des Gefieders.

Erst von Süddeutschland an nach Mittag hin ist die Zwergohreule eine regelmäßige Erscheinung; nach Nord- und Mitteldeutschland verirrt sie sich nur. Horstend trifft man sie einzeln am Rhein und in dem Alpengebiet, öfterer aber schon in Südfrankreich und häufig in ganz Südeuropa. Doch muß man ihre Lebensweise genau kennen, wenn man sie überhaupt auffinden will. In Europa ist sie Zugvogel, welcher ziemlich früh im Jahre erscheint, aber auch ziemlich bald, im September, spätestens Anfang Oktober wieder wegwandert und seine Reisen bis in das tiefste Innere von Afrika ausdehnt. Heuglin ist geneigt, zu glauben, daß sie in den Bogosländern Standvogel sei; ich habe sie in den oberen Nilländern niemals paarweise, wohl aber in zahlreichen Gesellschaften gefunden, welche unzweifelhaft auf dem Zuge begriffen waren. Solche Flüge freilich, welche ihrer Anzahl nach mit ziehenden Schwalben verglichen werden könnten, wie Buffon es angibt, habe ich nie gesehen.

In Spanien hält sich die Zwergeule in ebenen, mit einzelnen Bäumen bestandenen Gegenden auf, namentlich in Feldern und Weinbergen, Gärten und Spaziergängen. Ob sie im eigentlichen Walde vorkommt, vermag ich nicht zu sagen; gefunden habe ich sie hier nie. Sie scheut sich durchaus nicht vor dem Menschen, sondern siedelt sich unmittelbar in dessen Nachbarschaft an: so ist sie z. B. recht häufig auf den Bäumen des belebtesten Spazierganges in Madrid. Aber es ist doch nicht leicht, sie aufzufinden. Auch sie hält sich bei Tage ganz ruhig, dicht an einen Baumstamm gedrückt oder auch unter Weinlaub verborgen, niedrig über dem Boden sitzend, und der kleine Vogel schmiegt sich trotz seiner bunten Zeichnung so innig der Rindenfärbung an oder verliert sich so vollständig in dem Gelaube, daß nur der Zufall ihn in Sicht bringt. Erst nach Sonnenuntergang sieht man ihn in gewandtem, mehr falken- als eulenartigen Fluge jagend, dahin streichen, nach anderer Eulenart ebenfalls niedrig über dem Boden. Eine Stimme habe ich von dem Freilebenden nie vernommen, von Gefangenen nur ein leises Gewisper.

Im Verhältniß zu ihrer geringen Größe ist die Zwergohreule ein tüchtiger Räuber. Ihre Jagd gilt vorzugsweise kleinen Wirbelthieren, nicht aber Kerfen, wie man geneigt ist, zu glauben. In dem Magen der Getödteten fand ich hauptsächlich Mäuse; meine Gefangenen aber fielen mörderisch auch kleine Vögel an und eine von ihnen, welche ich frei im Zimmer herumfliegen hatte, fing mit großer Gewandtheit und Geschicklichkeit vor meinen Augen eine Fledermaus, welche durch die offene Thür hereingekommen war, und erwürgte sie im Umsehen. Größeren Wirbelthieren kann der Zwerg freilich Nichts anhaben.

Der Horst steht nach Versicherung aller Spanier, welche mir Auskunft geben konnten, in Baumhöhlungen und enthält spät im Jahre drei bis vier kleine, runde, weiße Eier. In den ersten Tagen des Juli erhielten wir ein noch blindes Junges, wenige Tage später deren drei, welche von uns mit Sorgfalt gepflegt und nach kurzer Gefangenschaft ungemein zahm wurden. Sie ließen sich von uns nicht blos berühren, sondern auch, ohne wegzufliegen, auf dem Finger im Zimmer umhertragen, nahmen uns vorgehaltene Speise aus der Hand und ergötzten uns durch ihr muntres, possenhaftes Wesen aufs höchste. Das ingrimmige Fauchen vernahm ich nie, ein schwaches Schnabelknacken nur im Anfange der Gefangenschaft. Nach und nach aber wurden die Thierchen selbständig und eins nach dem andern entwischte, sorgsamer Beaufsichtigung ungeachtet. Von einer jung aufgezogenen Zwergeule schreibt mir mein Bruder, daß sie, weil sie so zahm, der liebste Gespiele seines Kindes ist.

Gegenwärtig bin ich so glücklich, wiederum drei dieser liebenswürdigen Vögel beobachten zu können. Wir erhielten sie durch Vermittlung des Wiener Thiergartens aus Kärnthen, ebenfalls als noch junge Vögel. Jedermann, welcher sie sieht, hat seine wahre Freude an ihnen. Bei Tage sitzen sie in den verschiedensten Stellungen auf passenden Stellen in ihrem Gebauer, die eine mit glatt anliegendem Gefieder, die andere zu einem Federballen aufgedunsen. Diese legt das eine Federohr nach hinten, während sie das andere erhebt, jene richtet beide auf und blinzelt dabei unendlich komisch den Beschauer an, welcher dicht an sie herantreten kann, ohne daß sie sich rührt. Der Käfig, welchen unsere Zwergohreule während des Sommers beherbergt, ist eine Steinnische, reich an Vorsprüngen, Ecken und Winkeln. Da hat sich nun jeder der Gefangenen ein Plätzchen ausgesucht und weiß sich so vortrefflich zu verstecken, daß ich selbst, obgleich ich nicht blos den Käfig, sondern auch die Gewohnheiten der Vögel genau kenne, oft lange suchen muß, ehe ich die drei aufgefunden habe. Ihr Gefieder verschmilzt förmlich mit dem Gestein: es ist mir wiederholt begegnet, daß ich die eine dicht vor mir hatte, ohne sie zu sehen. Die Haltung verursacht keine Schwierigkeit. Es versteht sich ganz von selbst, daß die leckersten Mäuschen von vornherein für die Zwergohreulen bestimmt und von diesen dankbarlichst entgegen genommen werden; in Ermangelung solches Wildprets aber begnügen sie sich gern auch mit Drosselfutter, obgleich es ihnen schwer genug fällt, das Gemisch, aus welchem das gedachte Futter besteht, aufzuklauben. Während des Winters müssen sie selbstverständlich in einen Raum gebracht werden, dessen Wärme der ihrem Winteraufenthalte entspricht.

Ich zweifle nicht, daß es gelingen wird, von gefangenen Zwergeulen Junge zu erzielen. Zwei von unseren Gefangenen hatten sich in diesem Frühjahre (1865) gepaart und drei Eier gelegt. Das Weibchen brütete eifrig, starb aber leider, ehe die Eier gezeitigt waren. Im Thiergarten zu Köln haben die Zwergeulen wenigstens Anstalten zum Brüten gemacht.

* * *

Nachtkäuze nennt man alle Eulen mit großem runden Kopfe ohne Federohren, aber einer außergewöhnlich großen Ohröffnung und dementsprechenden deutlichen Schleier. Die Flügel sind meist abgerundet; der Schwanz ist lang oder kurz; die Füße sind hoch oder niedrig, dicht oder schwach befiedert. Das Gefieder umkleidet den Leib dick oder schließt sich enger an ihn an. Alle hierher zu zählenden Arten sind die vollendetsten Nachtvögel. Sie verschlafen den ganzen Tag und sind zum Theil wenigstens Angesichts der Sonne äußerst unbehilfliche Geschöpfe, welche vom Licht wirklich geblendet zu werden scheinen. Es genügt, wenn wir uns auf die deutschen Arten beschränken; denn die ausländischen ähneln ihnen hinsichtlich ihres Lebens fast in jeder Hinsicht.

Unser Wald- oder Baum-, Busch- und Brandkauz, die großköpfige, heulende, Katzen- oder Brandeule (Syrnium aluco) ist die größte der in Deutschland vorkommenden Arten. Der Kopf ist außergewöhnlich groß, die Ohröffnung aber minder ausgedehnt, als bei andern Arten der Familie; der

Hals ist dick, der Leib gedrungen, der Schwanz kurz; die dicken, stark befiederten Füße sind mittellang, die Zehen kurz; im Flügel ist die vierte Schwinge über die übrigen verlängert. Die Grundfärbung des Gefieders ist entweder ein tiefes Grau oder ein lichtes Rostbraun; der Rücken ist, wie gewöhnlich, dunkler gefärbt, als die Unterseite; die Flügel sind durch regelmäßig gestellte, lichte Flecken gezeichnet. Bei der roströthlichen Abart ist jede Feder an der Wurzel aschgraugilblich, gegen die Spitze hin sehr licht rostbraun, dunkel gespitzt und der Länge nach dunkelbraun gestreift; das Braun der Spitze erstreckt sich auf dem Rücken weiter nach der Federwurzel zu, als auf der Unterseite, daher die dunklere Färbung. Der Flügel ist dunkelbraun und röthlich gebändert und gewässert, der Schwanz mit Ausnahme der mittelsten Federn braun gebändert. Der Nacken, die Ohrgegend und das Gesicht sind

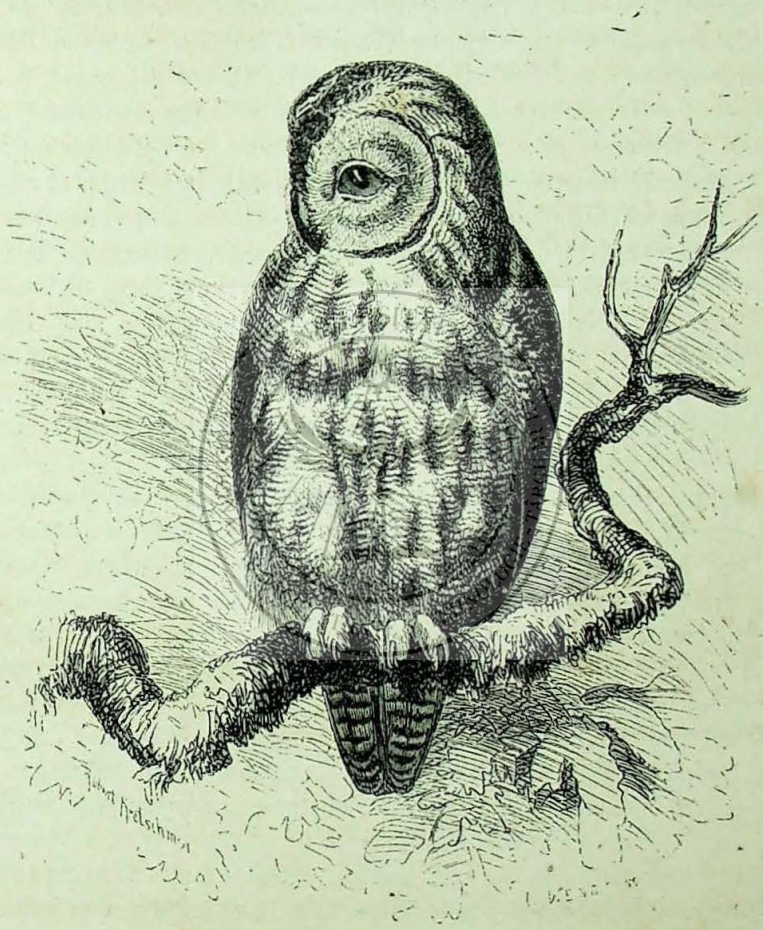

Der Waldkauz (Syrnium aluco).

aschgrau, der Schnabel und die Zehenspitzen bleigrau; das Auge ist tief dunkelbraun, der Lidrand fleischroth.

Europa, mit Ausnahme des höchsten Nordens und des äußersten Südens, sind das Vaterland dieses, wo er auftritt, häufigen Vogels. Schon in Nordrußland ist er selten, in Spanien eine höchst vereinzelte Erscheinung; in Sibirien fehlt er, soweit bis jetzt bekannt, gänzlich, und nur in den syrischen Waldungen soll er noch vorkommen. Er ist an den Wald gebunden; doch liegen einige Beobachtungen vor, daß er sich ausnahmsweise zeitweilig in passenden Schlupfwinkeln bewohnter Gebäude aufhielt. Während des Sommers sitzt er, dicht an den Stamm gedrückt, in laubigen Baumwipfeln; im Winter

verbirgt er sich lieber in Baumhöhlungen. Waldungen mit jungen und höhlenlosen Bäumen meidet er; Laubwald mit vielen hohen Bäumen zieht er unter allen Umständen vor.

Der Waldkauz ist einer der langsamsten und lichtscheuesten Vögel, welche wir kennen. Naumann nennt ihn ein trotziges, schlafsüchtiges, trübsinniges und einfältiges Geschöpf. Doch weiß auch er sich am hellen Mittag recht gut zu benehmen. „Ich habe ihn", sagt mein Vater, „mehrmals bei Tage in den Dickichten gesehen, er flog aber allemal so bald auf und so geschickt durch die Bäume, daß ich ihn nie habe erlegen können." Die Possenhaftigkeit der kleinen Eulen und Tagkäuze fehlt ihm jedoch gänzlich; jede seiner Bewegungen ist plump und langsam. Der Flug ist zwar leicht, aber schwankend und keineswegs schnell; die Schwingen werden dabei stark bewegt. Bei seiner Jagd streicht er dicht über dem Boden dahin, gewöhnlich nur in einer Höhe von wenigen Fußen über der Erde. Seine Stimme ist ein starkes, weit im Walde widerhallendes „Huhuhu", welches zuweilen so oft wiederholt wird, daß es einem heulenden Gelächter ähnelt. Außerdem kreischt er abscheulich wie „Rai" und nur zuweilen fügt er diesen hölliſchen Lauten ein wohltönenderes „Kuwitt" oder „Kiwitt" bei. Daß auch er seinen Antheil an der „wilden Jagd" hat, unterliegt wohl keinem Zweifel.

Der Waldkauz gehört zu den nützlichsten unserer Eulen. Er frißt fast ausschließlich Mäuse. Naumann beobachtete allerdings, daß einer dieser Vögel nachts einen Bussard angriff, so daß dieser sein Heil in der Flucht suchen mußte; er erfuhr ferner, daß ein anderer Waldkauz vor den Augen seines Vaters einen Seidenschwanz aus der Schlinge holte, und wir wissen endlich, daß die auf der Erde schlafenden oder brütenden Vögel nicht von ihm verschont werden: Mäuse und zwar hauptsächlich Feld-, Wald- und Spitzmäuse aber bleiben doch die Hauptnahrung, und eben deshalb verdient der Kauz unsern Schutz im vollsten Maße. Besonders nützlich macht er sich noch außerdem durch Aufzehren von schädlichen Kerbthieren. Martin fand in dem Magen eines von ihm untersuchten Waldkauzes 75 große Raupen des Käferschwärmers, welche der Kauz zu einer Mahlzeit verbraucht hatte.

Die Fortpflanzungszeit fällt in die letzte Hälfte des April oder in den Anfang des Mai, und der Wald wird um diese Zeit laut und lebendig von den heftig schreienden Käuzen. Eine Baumhöhle, welche dem brütenden Vogel leichten Zugang gewährt und ihn vor Regen schützt, wird zur Ablegung der Eier bevorzugt; ausnahmsweise aber kommt es, wie durch neuere Beobachtungen erwiesen, vor, daß der Waldkauz auch alte Schornsteinhöhlungen unter Dächern und verlassene Raubvogelhorste, Krähen- oder Elsternester bezieht und hier brütet. Im Neste selbst sieht man zuweilen etwas Geniſt, Haare, Wolle und dgl., gewöhnlich jedoch nur die Unterlage, welche auch der Vogel vorfand. Die zwei bis drei Eier sind rundlich länglich oder eiförmig rauhschalig und von Farbe weiß. Das Weibchen scheint allein zu brüten und zwar, wie Päßler meint, sofort nachdem es das erste Ei gelegt hat. Das Männchen hilft bei Auffütterung der Jungen, gegen welche beide Alten die größte Liebe an den Tag legen.

Gefangene Waldkäuze können sehr zahm werden. Anfangs laufen sie freilich schwerfällig sofort der nächsten dunkeln Ecke zu, suchen sich hier zu verbergen, blinzeln mit den Augen fortwährend und versuchen, wenn man sich ihnen nähert, durch Fauchen und Klappen zu schrecken, wobei sie den Kopf niederdrücken, als wollten sie sich zur Vertheidigung bereit machen; diese Unarten verlieren sich aber, und nach geraumer Zeit werden sie recht zutraulich, nehmen ihrem Wärter, den sie genau kennen und von Fremden unterscheiden lernen, vorgehaltene Nahrung aus der Hand und begrüßen ihn mit einem gemüthlichen Girren. Einzelne kann man so weit zähmen, daß sie sich streicheln und auf der Hand tragen lassen. Von einem Gefangenen, welchen Gadamer im Zimmer hielt, berichtet er, daß er sich Abends regelmäßig dem Feuer seines Ofens näherte, sich vor die offene Ofenthür in die größte Hitze setzte, dabei die Augen schloß und sich so lang als möglich ausstreckte, um sich namentlich die Kehle recht behaglich durchwärmen zu lassen. Mit andern derselben Art, aber auch mit Ohreulen verträgt sich der gefangene Waldkauz vortrefflich. In unserm Thiergarten leben ihrer sieben nun schon fast zwei Jahre im tiefsten Frieden mit einander, und nicht einmal Futterneid macht sich bemerklich. Wenn

der Eine frißt, schauen die Andern zwar aufmerksam, aber sehr ruhig zu, und eigentliche Kämpfe um die Nahrung kommen nicht vor, sind von uns wenigstens nicht beobachtet worden. Ein Pärchen von ihnen hat sogar vier Eier gelegt und dieselben lange bebrütet, oft unter Mithilfe von zwei oder drei seiner Mitgefangenen. Dagegen wird ein Todter im Käfig ohne Bedenken aufgefressen und ein Kranker grausam erwürgt.

Dem muntern Steinkauz zum Verwechseln ähnlich ist ein zweiter Nachtkauz, welcher in Deutschland überall, jedoch nirgends häufig gefunden worden ist, der Rauchfußkauz (Nyctale dasypus). Ihn kennzeichnen der sehr breite Kopf mit außerordentlich großen Ohröffnungen und vollkommenem Schleier, die abgerundeten Flügel, der ziemlich lange Schwanz, die kurzen, ungemein dichten und lang befiederten Füße und das außerordentlich weiche, seidenartige Gefieder. Die Färbung unterscheidet sich wenig von der des Steinkauzes. Der Oberkörper ist mäusegrau, durch große weißliche Flecken gezeichnet, der Unterkörper weiß mit deutlichen und vertuschten mäusebraunen Querflecken. Die Schwung- und Schwanzfedern sind mäusegrau mit weißen unterbrochenen Binden, von denen fünf bis sechs auf den Steuerfedern stehen. Der Schleier ist weißgrau, schwarz getuscht, der Schnabel horngelb, das Auge lebhaft goldgelb. Junge Vögel sind einfarbig kaffeebraun, auf den Flügeln und dem Schwanze weißlich gefleckt. Die Länge beträgt 9 bis 10 Zoll, die Breite 21 bis 23 Zoll, die Schwanzlänge 4 bis 5 Zoll.

Auch der Rauchfußkauz gehört vorzugsweise Mitteleuropa an. Im nördlichen Asien hat man ihn jedoch ebenfalls angetroffen, und im hohen Norden Amerikas ist er, nach Richardson's Versicherung, keineswegs eine seltene Erscheinung. In Deutschland lebt er wahrscheinlich in jedem größeren Gebirgswalde; er wird aber niemals häufig bemerkt und gehört deshalb in den Sammlungen, namentlich in denen lebender Thiere, immer zu den Seltenheiten. Soviel man bis jetzt erfahren hat, verläßt auch er den Wald nur ausnahmsweise. Eine geeignete Baumhöhlung wird zum Mittelpunkt seines Gebietes, und das Pärchen hält an ihm mit großer Zähigkeit fest.

„Er ist", sagt mein Vater, „ein einsamer, furchtsamer, licht- und menschenscheuer Vogel, der sich am Tage sehr sorgfältig verbirgt. Gegen das Tageslicht ist er sehr empfindlich. Ich hatte ein Weibchen, welches im Winter ermattet im Walde gefunden wurde, einige Zeit lebendig. Dieses suchte immer die dunkelsten Orte im Zimmer und öffnete auch hier die Augen nur wenig. Brachte man es in das volle Tageslicht, dann schloß es die Augen fast ganz und hüpfte, sobald man es frei ließ, sogleich wieder seinem Schlupfwinkel schwerfällig zu. Es knackte mit dem Schnabel wie andere Eulen, war aber sehr wenig wild und ungestüm."

„Ein Freund von mir hatte einen rauchfüßigen Kauz längere Zeit lebendig, welcher nach seiner Erzählung ein allerliebstes Thier war. Er wurde bald zahm, knackte aber doch mit dem Schnabel, wenn man ihn neckte, sträubte dabei seine Federn und hob die Flügel etwas; doch drückte er sich bei Weitem nicht so nieder, wie der Uhu. Kleine Mäuse verschluckte er ganz, jedoch ungern am Tage; größere zerstückelte er, fraß aber das Fell mit und spie es in Klumpen nebst den darin eingewickelten Knochen wieder aus. Mit zwei Mäusen hatte er den Tag hinlänglich genug. Er saß, wie der meinige, meist mit etwas eingezogenen Fußwurzeln und locker anliegenden Federn."

Ein Paar, welches in einem düstern Waldgrund genistet hatte, konnte mein Vater in der Freiheit beobachten. „Sobald es dämmerig wurde", erzählt er, „begannen die Jungen zu schreien. Näherte man sich ihnen, dann schwiegen sie und regten sich nicht eher wieder, als bis Alles lange ruhig geblieben war und sie also keine Gefahr mehr fürchteten. Sobald sie wieder zu schreien anfingen, wurde eins herabgeschossen; es hatte ziemlich tief unten am Stamme auf einem dürren Aste gesessen. Sogleich kam das alte Weibchen herbeigeflogen und bewog durch sein klägliches Geschrei die übrigen zur Flucht. Jetzt waren sie lange Zeit still; endlich ertönte ihr langgezogenes „Piep" von neuem. Es wurde sich

wieder angeschlichen, und ein zweiter Schuß tödtete ein anderes Junges. Nun hatten wir ein Paar; aber ein drittes zu erlegen, war unmöglich: denn auf den zweiten Schuß waren sie weit weggeflogen und schwiegen so lange, daß die Finsterniß der Nacht völlig einbrach und alles weitere Verfolgen und Jagen unnütz machte. Sehr merkwürdig war das Betragen des alten Weibchens. Dieses drückte sich, sobald es Gefahr bemerkte, mit dem ganzen Unterkörper auf einen Ast auf, so daß es selten zu sehen und nie zu schießen war, weil der Ast es hinlänglich gegen den Schuß deckte. Dabei gab es klägliche Töne von sich, die wie „Wi, wi, wi, wi" klangen und dem fernen Wimmern eines Menschen sehr ähnlich waren."

„Wir besuchten mehrere Abende nach einander jene Stelle, um die übrigen Jungen oder das alte Weibchen zu schießen; aber alles Nachsuchens ungeachtet konnten wir die Jungen nicht wieder auffinden und haben auch seitdem keinen Alten in jener Gegend mehr angetroffen."

Später war mein Vater so glücklich, einen lebenden Rauchfußkauz mehrere Jahre am Leben zu erhalten. Dieser Vogel gewöhnte sich bald an die Menschen, brachte aber, als er noch in der Stube war, fast den ganzen Tag in dem dunkelsten Winkel des Zimmers zu und kam nur Abends hervor. Dann hüpfte und flatterte er in seinem Raume umher und war äußerst munter. Er fraß anfangs nur des Nachts; als er aber später blos bei Tage gefüttert wurde, gewöhnte er sich an die ihm früher so verhaßte Helligkeit und suchte zuletzt seinen dunkeln Käfig gar nicht mehr auf. Er nahm meinem Vater die ihm vorgehaltene Nahrung aus der Hand und zwar regelmäßig mit den Fängen, selten mit dem Schnabel, trug die Beute in einen Winkel und bedeckte sie mit sich selbst, indem er alle Federn sträubte. Auch er trank nur wenig, badete sich aber oft bei warmer Witterung fast täglich. Bei strenger Kälte fror er und setzte sich dann gern auf den Boden mit angezogenen Füßen, in der Absicht, diese zu erwärmen. Seine Stimme, welche wie ein schwaches Hundegebell „Wa, wa, wa" klang, wurde hauptsächlich in der Morgen- und Abenddämmerung vernommen.

Der Rauchfußkauz brütet ebenfalls in Baumhöhlungen und legt im April oder Mai drei bis vier Eier, welche zartschaliger und kleiner als die des ungefähr gleich großen Steinkauzes sind.

Mäuse sind auch des Rauchfußkauzes liebstes Wild; nebenbei fängt er Spitzmäuse und Kerbthiere, gelegentlich auch kleine Vögel oder Fledermäuse. Daß er die letzteren nicht aus ihren Löchern hervorzieht, wie Naumann glaubt, sondern im Fluge fängt, dürfte durch meine an der Zwergohreule gemachten Beobachtungen erwiesen sein.

Richardson sagt, daß der Rauchfußkauz so durch das Licht geblendet werde, daß man ihn mit der Hand wegnehmen könne, und Gadamer versichert, daß man Einen, welchen man bei Tage aufgefunden, vermittelst eines Stockes leicht eine Schleife über den Kopf ziehen könne. Ich will unentschieden lassen, inwiefern diese Angaben buchstäblich zu nehmen sind; so viel steht fest, daß es gar nicht so leicht hält, Rauchfußkäuze zu erlangen. Nicht einmal Tellereisen oder Leimruthen vor der Nistöffnung führen regelmäßig zum Ziele. Mit dem Gewehr freilich erlegt man den Vogel leichter, wenn man so glücklich war, ihn zu sehen. Außer dem Menschen mögen ihm wohl nur wenig Thiere gefährlich werden, Wiesel und andere Nestplünderer vielleicht den Jungen und größere Eulen möglicher Weise den Alten. Das kleine Geflügel haßt und neckt auch den Rauchfußkauz, wenn es seiner ansichtig wird.

Eine der ausgezeichnetsten Sippe aller Eulen umfaßt die Schleierkäuze. Sie sind gestreckt gebaute Thiere mit ziemlich langem Halse, großem, breiten Kopf, sehr großen Flügeln, mittellangem Schwanz, hohen Beinen und seidenweichem, mehr oder minder farbenprächtigen Gefieder. Der Schnabel ist etwas gestreckt, an der Wurzel gerade, nur nach der Spitze zu hakenförmig gekrümmt; an der Spitze des Unterkiefers leicht ausgekerbt. Das Auge ist verhältnißmäßig klein und gewölbter als bei andern Eulen, die Ohrmuschel aber, dem sehr ausgebildeten Schleier entsprechend, ungemein

groß. Der Schleier selbst unterscheidet sich dadurch wesentlich von dem anderer Eulen, daß er nicht rund, sondern herzförmig gestaltet ist. Im Flügel ist die erste Schwinge ebenso lang als die zweite und nur wenig kürzer, als die dritte, welche die längste ist. Die schwachen und hohen Läufe sind spärlich befiedert, im untersten Drittel nur mit feinen Borstenfedern bekleidet, auf den Zehen fast nackt, nämlich blos mit einzelnen Borsten besetzt. Die Krallen sind lang, dünn und spitzig.

Die Schleierkäuze verbreiten sich über die ganze Erde. In angebauten und stark bevölkerten Gegenden bewohnen sie hauptsächlich, wenn nicht ausschließlich, menschliche Wohnungen, vorzugsweise Kirchthürme und Kirchboden, Nischen in alten Ritterburgen und andere Schlupfwinkel in Gebäuden, welche ihnen einen ruhigen Aufenthalt gewähren. In den dünn bevölkerten Gegenden verbergen sie sich bei Tage in Baumhöhlungen.

Alle Arten, welche man bis jetzt aufgestellt hat, ähneln sich außerordentlich, oder sie gehen, wie man zu sagen pflegt, ganz allgemach in einander über. Zur Zeit ist es noch vollkommen zweifelhaft, ob man die verschiedenen Ausprägungen ein und derselben Grundgestalt als eigene Arten oder nur als Spielarten zu betrachten hat. In dem Einen kommen alle überein: sie sind prachtvolle Vögel und nehmen in dieser Hinsicht nicht blos innerhalb ihrer Zunft, sondern innerhalb der ganzen Klasse eine hervorragende Stellung ein. In Spanien haben wir eine Schleiereule gefunden und einem werthen Freunde zu Ehren benannt (Strix Kirchhoffii), deren Pracht schwer beschrieben werden kann. Bei ihr ist der ganze Oberkörper schön rostgelb ohne aschgraue Mischung, nur längs der Rückenmitte, auf den Schultern und vor dem Handgelenk etwas aschgrau gewässert, zierlich mit schwarzen und weißen Flecken gezeichnet. Die ganze Unterseite dagegen ist blendend weiß, wie der kostbarste Atlasstoff. Blos der Schleier zeigt vor dem Auge einen dunkel rostfarbigen Fleck und eine rostbraune Einfassung. Betrachtet man diese Schleiereule als Endglied einer Reihe verschieden gefärbter und gezeichneter Arten oder Spielarten der Sippe, so findet man, daß von ihr an bis zu den sehr dunkel gefärbten und stark gefleckten Schleiereulen alle Zwischenstufen vertreten sind. Auch hinsichtlich der Maße sind Unterschiede zu bemerken, und namentlich die australischen Arten fallen durch bedeutende Größe auf: allein auch in dieser Hinsicht ist ein allmähliches Ineinander übergehen nicht zu verkennen. Somit hat man entweder alle Schleiereulen der Erde als Spielarten ein und derselben Art oder die sämmtlichen verschiedenen Formen als besondere Arten anzusehen.

Unser deutsche Schleierkauz oder die Schleier-, Perl-, Gold-, Feuer-, Flammen-, Herz-, Perrücken-, Thurm-, Kirchen-, Klag-, Schläfer- und Schnarcheule (Strix flammea) ist 12 bis 14 Zoll lang und fast 36 bis 39 Zoll breit; der Fittig mißt $10^2/_3$ bis 11 Zoll, der Schwanz $4^1/_2$ bis 5 Zoll. Der Oberkörper ist auf dunkelaschgrauem, zu den Seiten des Hinterkopfes und Nackens rothgelblichen Grunde durch äußerst kleine schwarze und weiße Längsflecken gezeichnet; die Oberflügeldeckfedern sind tief aschfarben, heller gewässert und mit schwarzen und weißen Längsspritzfleckchen geziert; die Unterseite ist auf dunkel rostgelbem Grunde braun und weiß gefleckt; der Schleier ist rostfarben oder rostfarben in der oberen Hälfte, rostfarbigweiß in der unteren; die Schwingen sind rostfarbig, auf der Innenfahne weißlich, drei- bis viermal dunkler gebändert und auf der Außenfahne dunkel gefleckt; die rostgelben Schwanzfedern zeigen drei bis vier schwärzliche Schwanzbinden und ein tief aschgraues, weißlich gewässertes breites Spitzenband. Schnabel und Wachshaut sind röthlichweiß; der Fuß, so weit er nackt, ist schmuzig blaugrau, das Auge dunkelbraun. Das Weibchen zeigt regelmäßig eine etwas düstere Färbung als das Männchen. Vorstehende Beschreibung genügt, weil es unmöglich sein dürfte, die Schleierkäuze mit andern Eulen zu verwechseln.

Kirchthürme, Schlösser, alte Gebäude und Ritterburgen sind auch bei uns zu Lande der bevorzugte, wenn nicht ausschließliche Aufenthalt des Schleierkauzes, und so ist es im ganzen übrigen Europa, wo der Vogel vorkommt. Vom hohen Norden unseres Erdtheils an, wird man ihn nur in größeren Gebirgswaldungen vermissen, und ebenso meidet er das Hochgebirge über dem Pflanzengürtel. Er ist ein Standvogel im eigentlichen Sinne des Worts: so viel die Beobachtung bis jetzt festgestellt hat, streicht er nicht einmal. Da, wo wir heute Schleierkäuze finden, sind sie seit Menschen-

gedenken bemerkt worden. Nur die jüngeren Vögel lassen sich zuweilen außerhalb des Jagdgebiets der Alten sehen; sie müssen sich erst einen festen Wohnsitz erwerben: diesem Zweck gelten ihre größeren Ausflüge. Ueber Tags sitzen die Schleierkäuze ruhig in einem dunkeln Winkel der betreffenden Gebäude, auf dem Gebälk der Thürme oder Kirchboden, in Mauernischen, in Taubenschlägen und an ähnlichen Orten. Das Läuten der Glocken in unmittelbarer Nähe ihres Schlafplatzes, das Aus- und Einschwärmen der Tauben eines Schlags, in dem sie sich angesiedelt haben, stört sie nicht im Geringsten; sie haben sich an den Menschen und sein Treiben ebensogut gewöhnt, als an das Gelärm der Tauben, mit denen sie in bester Freundschaft verkehren. Wenn sie stille sitzen, haben sie mit andern Eulen Aehnlichkeit, fallen aber doch durch ihre schlanke, hohe Gestalt und namentlich durch



Der Schleierkauz (Strix flammea).

das unbeschreibliche, herzförmige Gesicht, welches die wunderbarsten Verzerrungen ermöglicht, Jedermann auf. Durch Beobachtung an Gefangenen wissen wir zur Genüge, daß ihr Schlaf ein sehr leiser ist. Es gelingt dem Menschen niemals, sie zu übertölpeln; das geringste Geräusch ist hinreichend, sie zu erwecken. Beim Anblick des Beschauers pflegen sie sich hoch aufzurichten und leise hin und her zu schaukeln, indem sie sich auf den Beinen wiegend seitlich hin und her bewegen. Einige Grimassen werden bei solchen Gelegenheiten auch geschnitten; alle Bewegungen aber sind stetiger und langsamer, als bei den meisten übrigen Eulen. Rückt ihnen eine vermeintliche Gefahr nahe auf den Hals, so fliegen sie weg und beweisen dann, daß sie auch bei Tage sehr gut sehen können. Nach Sonnen-

untergang verlassen sie das Gebäude durch eine bestimmte, ihnen wohlbekannte Oeffnung, welche sie auch bei Tage unfehlbar zu finden und gewandt zu benutzen wissen, und streifen nun mit geisterhaft leisem und schwankenden Fluge niedrig über dem Boden dahin. Ein heiseres Kreischen, welches Naumann die widerlichste aller deutschen Vogelstimmen nennt, und welches abergläubischen Menschen sehr entsetzlich vorkommt, verkündet ihre Ankunft, und wenn man seine Aufmerksamkeit der Gegend zurichtet, von welcher dieses Kreischen hertönt, sieht man den bleichen Vogel gewiß; denn er umschwärmt ohne Scheu den Abends sich ergehenden Menschen und fliegt ihm oft wie ein Schatten sehr nahe um das Haupt. In hellen Mondscheinnächten treiben sich die Schleierkäuze bis gegen Sonnenaufgang und ununterbrochen im Freien umher, zeitweilig auf Gebäuden ausruhend und dann wieder eifrig jagend; in dunkleren Nächten arbeiten sie blos des Abends und gegen Morgen.

Mäuse, Ratten, Spitzmäuse, Maulwürfe, kleine Vögel und große Kerbthiere bilden die Nahrung des Schleierkauzes. Es ist ihm oft nachgesagt worden, daß er in Taubenschlägen Unfug stifte; Dem widerspricht aber die Gleichgiltigkeit der Tauben, ihrem seltsamen Gesellen gegenüber. „Ich habe ihn", sagt Naumann, „sehr oft unter meinen Tauben aus- und einfliegen sehen; die Tauben, welche diesen Gast bald gewohnt wurden und sich um ihn nicht kümmerten, blieben stets im ungestörten Besitz ihrer Eier und Jungen, noch viel weniger fand ich je eine Spur von einem Angriffe auf eine alte Taube. Oefters sah man im Frühling ein Pärchen viele Abende hinter einander in meinem Gehöfte; es schien auf dem Taubenschlage brüten zu wollen und flog, sobald es gegen Abend zu dämmern anfing, spielend aus und ein, ließ, bald im Schlage selbst, bald dicht vor demselben, seine fatale Nachtmusik fast ununterbrochen erschallen und — keine Taube rührte sich. Stieg man am Tage leise auf den Schlag, so sah man die Eulen ruhig auf einer Stange, oder in einem Winkel vertraulich mitten unter den Tauben sitzen und schlafen und nicht selten neben sich einen Haufen Mäuse liegen; denn sie tragen sich wenn sie eine glückliche Jagd machen und vielleicht auch eine Vorempfindung von übler Witterung fühlen, solche Vorräthe zusammen, damit sie bei zu finstern und stürmischen Nächten, wo sie nicht jagen können, keinen Hunger leiden dürfen. Mein Vater fing sogar einmal eine dieser Eulen, welche in so tiefen Schlaf versunken war, daß sie durch das Geprassel der fliehenden Taube nicht geweckt wurde, mit den Händen. Daß sie Eier fressen sollen, ist mir ebenso unwahrscheinlich, ob es gleich von Manchen behauptet wird, und mir sogar einmal Jemand erzählte, daß eine Schleiereule mit einem Hühnerei in den Klauen im Fluge herabgeschossen worden sei. Das Vorurtheil spricht nur gar zu oft gegen die unschuldigen Eulen, und so darf man nicht Alles glauben, was ihnen oft nur der Haß nachredet. Wie oben erwähnt, sah ich nicht einmal auf meinem Taubenschlage nie etwas Uebles von ihnen, sondern ich führte auch meine gezähmten Schleiereulen mit ganzen und angeknickten Hühner- und andern Vögeleiern oft in Versuchung: allein sie ließen sie stets unberührt. Kleine Vögel greifen sie indeß im Schlafe an; denn in den Städten würgen sie nicht die in Vogelbauern vor den Fenstern hängenden Lerchen, Nachtigallen, Finken, Drosseln und dgl.; auch die gefangenen Vögel holen sie zuweilen aus den Dohnen und Schlingen der nahen Dohnenstege. Manche sind sehr sanft, andere wieder raubgierig. Einer meiner Bekannten erhielt einmal einen Schleierkauz, welcher ungefähr seit acht Tagen in der Gefangenschaft war, setzte ihn in seine stockfinstere Stube und eilte schnell ein Licht zu holen. Hierüber verfloß kaum eine Minute, und doch sah er zu seinem Aerger, als er mit dem Licht in die Stube trat, daß die Eule bereits seinen Liebling, eine Mönchgrasmücke, hinter dem Ofen von ihrem Sitze geholt, getödtet und bereits halb aufgefressen hatte. Diese Eule fraß öfters funfzehn Feldmäuse in einer Nacht. Auch Aas verschmähet in den Zeiten der Noth der Schleierkauz nicht."

In Spanien steht der Schleierkauz in dem bösen Verdacht, das Oel der ewigen Lampen in den Kirchen auszusaufen. Sicher ist, daß das sehr brauchbare Olivenöl oft aus den gedachten Lampen verschwindet, Beobachtungen aber über den eigentlichen Thäter bisher noch nicht gemacht worden sind. Ein Gemunkel freilich will behaupten, daß nicht die Schleiereule, sondern der Meßner der eigentliche Schuldige wäre; es versteht sich jedoch von selbst, daß daran nicht gedacht werden darf. Mit diesem Verdacht, welchen der arme Vogel sich erworben hat, hängt eine in Spanien beliebte Nutzung des

Schleierkauzes zusammen. Man erlegt die Vögel, siedet sie mit Stumpf und Stiel in Oel, möglicherweise auch in geweihtem, und erhält dadurch ein Heilmittel von großartiger Wirksamkeit. Dasselbe wird allerdings weniger von den Aerzten verschrieben, obgleich es dem Arzneischatze der Apotheke nicht fehlt, oder nicht fehlen soll; demungeachtet aber vielfach verwendet.

Ueber das Fortpflanzungsgeschäft des Schleierkauzes sind neuerdings sehr auffallende Beobachtungen gemacht worden. In den älteren Naturgeschichten steht, daß die Brutzeit in die Monate April und Mai falle; diese Angabe erleidet jedoch Ausnahmen. Man hat nämlich junge Schleiereulen wiederholt auch im Oktober und November gefunden, um diese Zeit sogar noch Eier, auf denen die Alte sehr eifrig brütete. Die Liebe erregt auch den Schleierkauz und begeistert ihn zu lebhaftem Schreien. Beide Gatten jagen sich wohl auch spielend mit einander von Thurm zu Thurm. Ein eigentlicher Horst wird nicht gebaut; die Eier liegen ohne alle Unterlage in einem passenden Winkel auf Schutt und Getrümmer. Die Jungen sehen, wie alle Zunftverwandten, anfangs außerordentlich häßlich aus; sie werden aber von ihren Eltern ungemein geliebt und auf das Reichlichste mit Mäusen versorgt. Will man sich, um sie für die Gefangenschaft zu gewinnen, Mühe sparen, so darf man sie nur in ein weitmaschiges Gebauer sperren, die Alten füttern sie hier Wochen und Monate lang ununterbrochen. Pflegt man sie selbst, so lange sie noch jung sind, so werden sie bald in hohem Grade zahm. Sie lassen sich dann ohne Widerstreben berühren, auf der Hand umhertragen, ja selbst zum Aus- und Einfliegen gewöhnen.

Dähne sagt, daß man den Schleierkauz, wenn er im Winter aufgeschreckt heraus und in den Schnee flöge, mit den Händen ergreifen könne, weil er geblendet werde. Ich habe diese Fangart nicht erprobt, sondern lieber das ausgekundete Flugloch der Schleiereule verstopft und sie dann mit einem sogenannten Kätscher gefangen. Nach meinem Dafürhalten gehören diese schönen und gutmüthigen Thiere zu den angenehmsten Eulen, welche man überhaupt im Käfig halten kann. Ihr Gesichterschneiden ergötzt Jedermann; sie verziehen den Schleier oft so, daß sie, wie mein Vater sagt, als ein wahres Zerrbild des menschlichen Gesichts erscheinen.

Da der Schleierkauz unbedingt zu den nützlichsten Vögeln gezählt werden muß, verdient die Aufforderung von Lenz die vollste Beachtung aller Verständigen:

„Für die Schleiereule und den Steinkauz sollten überall in Giebeln der Land- und Stadtgebäude Einrichtungen zu Nest und Wohnung sein. In jeder Giebelspitze meiner Gebäude ist eine Oeffnung von der Größe, wie sie für Tauben genügt. Diese führt in einen inwendig angebrachten Kasten, der links und rechts einen Nestplatz hat. Auf diesen darf das Licht des Eingangs nicht fallen; der Vogel muß also vom Eingang aus durch einen Bretergang einen Fuß tief ins Innere des Kastens gehn, dort links oder rechts schwenken und so zum linken oder rechten Neste gelangen; der Eingang zu jedem Nest ist also vom hellen Eingang des Kastens weg gerichtet. Nach dem Innern des Hauses zu ist der ganze Kasten fest vernagelt, damit ihn keine unbefugte Hand öffnen und eine Störung in das behagliche Leben der kleinen Erziehungsanstalt bringen kann. — Nisten sich statt der Käuze Tauben ein, so ist's auch nicht übel; man öffnet dann, wenns der Reinigung wegen nöthig ist, mit Gewalt, und schließt dann wieder. — In jeder Giebelspitze der großen Scheuern Holsteins ist in der Regel eine Oeffnung, durch welche eine Schleiereule bequem hindurch kann. Nach den von Dr. W. Claudius angestellten Untersuchungen stört der holsteinsche Landmann die Ruhe seiner Eulen nie absichtlich, und schützt sie gegen Verfolgung. Die Thierchen fliegen also nach Belieben aus und ein, jagen in und außer der Scheuer lustig den Mäusen nach, vertragen sich mit den Hauskatzen vortrefflich, und bauen ihr Nest in den dunklen Raum."

Fünfte Ordnung.

Sperrvögel (Hiantes).

Gleichartigkeit oder große Aehnlichkeit der Lebensweise einer bestimmten Anzahl von Thieren ist ein Zeichen ihrer Zusammengehörigkeit, welches selten oder niemals trügt. Das Thier lebt, wie sein Leibesbau, die Summe seiner Begabungen, es ihm vorschreibt: es wendet letztere einfach zweckentsprechend an. Sind die Begabungen bei verschiedenen Thieren im Wesentlichen gleichartige, so wird auch die Lebensweise eine ähnliche sein; umgekehrt aber dürfen wir von dieser auf Uebereinstimmung oder Verschiedenheit des Leibesbaues schließen, auch wenn die ängstliche Prüfung einzelner Leibestheile das Entgegengesetzte zu ergeben scheint.

Diese Nebenbemerkung glaubte ich einer allgemeinen Schilderung der Sperrvögel voraus schicken zu müssen. Sie sind früher allgemein als Engverbundene betrachtet, in der Neuzeit jedoch getrennt und die einzelnen Familien verschiedenen Ordnungen zugetheilt worden. Die Trennung ist geschehen, weil Flügel- und Fußbau nicht durchaus übereinstimmen, und weil die einen die Singmuskeln der eigentlichen Sänger besitzen, die andern aber derselben ermangeln. So hat man denn für gut befunden, jene in die Nähe der Grasmücken, diese in die Nähe der Kolibris zu stellen, bezüglich jene als Sing-, diese als Schreivögel zu erklären.

Ich bezweifle, daß eine derartige Trennung gerechtfertigt, fürchte vielmehr, daß sie dem Unbefangenen unverständlich ist. Die Sperrvögel sind bei aller Verschiedenheit, welche sie zeigen, und zwar innerhalb des Kreises der Familien ebensowohl, als innerhalb des durch die Grenzen einer Ordnung bestimmten Verbandes zeigen, so ähnliche Geschöpfe, daß darüber selbst der Laie keinen Augenblick zweifelhaft bleiben kann. Ihre Aehnlichkeit fordert ihre Vereinigung; die Summe der Merkmale, welche übereinstimmen, ist ungleich größer, als alle Abweichungen zusammengenommen es sind.

Eine allgemeine Schilderung der in Rede stehenden Vögel kann allerdings nur mit wenigen Worten gegeben werden; denn die Grundgestalt ist bei den einzelnen manchfach verändert. Die Sperrvögel sind klein oder höchstens mittelgroß. Ihr Leib ist gestreckt, dabei aber sehr kräftig; der Hals ist kurz, der Kopf groß und auffallend flach, der Flügel lang, schmal und mehr oder weniger spitz, der Schwanz sehr verschieden, der Fuß kurz und gewöhnlich auch ausnehmend schwach. Das wichtigste Werkzeug des Vogels, der Schnabel, ist klein, kurz und platt, am Grunde bedeutend breiter, als an der Spitze, im Uebrigen manchfach abändernd, indem sich der Obertheil platt auf den untern legt oder sich hakig über ihn herabbiegt, oder indem die Ränder gerade oder bogig, gezahnt oder gezähnelt sind. Immer aber ist die Mundspalte sehr tief, der Rachen daher ungemein weit: steife Borsten zu beiden Seiten umgeben ihn und erhöhen seine Brauchbarkeit noch. Das Gefieder ist derb oder weich, einfarbig und düster oder bunt und glänzend.

Aus dem Nachfolgenden wird ersichtlich werden, daß fast alle Unterschiede, welche sich innerhalb der gesammten Ordnung bemerklich machen, auch innerhalb der sogenannten natürlichen Familien auffinden lassen.

Die Sperrvögel gehören vorzugsweise dem heißen Gürtel der Erde an; nach den Polen zu nehmen sie rasch an Anzahl ab; die kalten Erdgürtel berühren einzelne nur in seltenen Fällen. Ihr Vorkommen ist in leicht ersichtlicher Weise durch ihre Nahrung bedingt; diese bieten ihnen die heißen Länder in Fülle, die kalten höchstens zu gewissen Zeiten. Damit hängt unzertrennlich zusammen, daß die Arten, welche innerhalb des gemäßigten Gürtels leben, wenigstens größtentheils Zugvögel sind, während Diejenigen, welche in wärmeren Ländern hausen, kaum streichen. Abgesehen von dieser

naturnothwendigen Beschränkung, bewohnen die Sperrvögel jede Oertlichkeit. Den einen bieten Waldungen, den anderen Steppen und Heiden, diesen Gebirgsthäler mit steilen Felsenwänden, jenen alte Gebäude oder die Wohnungen der Menschen die erwünschten Aufenthaltsorte.

Unter allen Begabungen der Sperrvögel steht ihre Flugfähigkeit obenan. Auf ihr beruht, falls man so sagen darf, das ganze Leben. Jedes andere Vermögen erscheint als nebensächlich, im Vergleich zu der Gabe des Flugs. Die Sperrvögel sind mehr oder weniger fremd auf dem Boden, in Zweigen, in den Höhlungen des Gesteins, obwohl sie diesen wie jene zeitweilig aufsuchen müssen: wirklich heimisch sind sie nur in der Luft. Diese ist der Boden, auf dem sie sich im Vollgefühl ihrer Kraft bewegen, das Meer, welches sie durchsegeln, der Acker, welchen sie bebauen. Es ist etwas Wunderbares um die Kraft, um die Ausdauer, mit welcher Einzelne von ihnen fliegen! Sie scheinen keine Ermattung zu kennen; die Muskeln, welche ihre Fittige bewegen, scheinen keiner Erschlaffung unterworfen zu sein. Gewisse Arten verbringen, wie wir annehmen dürfen, den ganzen, langen Sommertag fliegend in hoher Luft, ohne auszuruhen; andere gönnen sich eine kurze Rast, weniger um sich von der Anstrengung der Bewegung zu erholen, als vielmehr, um sich mit anderen ihrer Art zu vereinigen. Erst die vollkommen eingetretene Nacht setzt ihrem Fliegen ein Ziel. Diejenigen, welche bei Nacht thätig sind, stehen den bei Tage arbeitenden in jeder Hinsicht und so auch im Fluge nach.

Die Art und Weise der Flugbewegung ist verschieden, und es läßt sich hier eben nur sagen, daß der Flug Alles in sich vereinigt, was wir mit dem Begriff „Fliegen" verbinden können: Schnelle und Ausdauer, Leichtigkeit und Zierlichkeit, Geschick und Behendigkeit. Fast alle Verrichtungen, welche ein Sperrvogel überhaupt auszuführen hat, können und müssen von ihm im Fluge ausgeführt werden. Fliegend nur zeigen sich die hierher zu zählenden Vögel befähigt; im Uebrigen wollen sie uns hilflos erscheinen. Ihr Gang ist höchstens ein Trippeln, gewöhnlich kaum mehr als ein Kriechen, oft nicht einmal dieses, weil dann von Gehen überhaupt nicht mehr gesprochen werden kann. Der Fittig ist das Werkzeug, welches das Leben dieser Geschöpfe ermöglicht; der Fuß kann es höchstens zeitweilig erleichtern.

Hinsichtlich anderer Begabungen der Sperrvögel ist wenig zu bemerken. Das Auge ist sehr einseitig auf Kosten der übrigen Sinne entwickelt; Gehör und Gefühl scheinen noch ziemlich ausgebildet, Geruch und Geschmack kaum mehr als angedeutet zu sein — freilich sind wir nicht fähig, hierüber mit Bestimmtheit zu urtheilen. Der Verstand ist mittelmäßig. Einige sind als kluge Geschöpfe zu bezeichnen; die Mehrzahl hingegen gehört zu den einfältigsten aller Vögel. Jene sind neckluſtig, diese streitsüchtig; die edelsten bekunden Erkenntniß verschiedenartiger Verhältnisse und entsprechendes Handeln; die tiefer stehenden bethätigen höchstens eine rohe List oder eine plumpe Neugier. Gesellig sind sie fast alle, nicht wenige auch während der Zeit ihrer Liebe; doch wird das Gegentheil ebenfalls beobachtet. Die Paare halten treu zu einander, und die Eltern sind ihren Kindern in hoher Liebe zugethan.

Mit dem Vorhandensein oder dem Fehlen der Singmuskeln steht im Zusammenhang, daß gewissen Sperrvögeln die Gabe des Gesanges zu Theil geworden, während die übrigen höchstens im Stande sind, schrille, spinnende oder klagende Laute hervorzubringen. Ich glaube nicht, daß auf diesen Unterschied so großes Gewicht gelegt werden darf, als es in der Neuzeit von einzelnen Forschern geschehen: die höhere oder niedere Begabung in dieser Hinsicht scheint mir vielmehr für Sperrvögel ziemlich bedeutungslos zu sein.

Hinsichtlich der Nahrung und der Ernährung ähneln sich alle Mitglieder unserer Ordnung. Sie leben von Kerbthieren der verschiedensten Art und nur ausnahmsweise nebenbei auch von kleinen Wirbelthieren oder mehr oder weniger ausschließlich von Beeren und anderen Früchten. Die Kerbthiere werden von ihnen im Fluge erjagt, und dabei eben kommt jede Fertigkeit des Fluges zur Anwendung, dabei der ungeheure Rachen zur Geltung. Diejenigen, welche bei Tage jagen, durchsuchen sehr verschiedene Luftschichten; sie schweben dicht über dem Boden dahin und erheben sich mit den Falken um die Wette; die Nachtvögel der Ordnung jagen mehr in der Tiefe, innerhalb eines

sehr beschränkten Raumes. Die Fluggewandtheit und der weite Rachen sind zu solcher Jagd unerläßlich: es gilt, den höchst verschiedenartigen Flug des Kerbthiers in jeder Hinsicht zu überbieten und es mit möglichster Sicherheit und ohne Zeitverlust in den Magen zu befördern. Letzteres geschieht ohne jeglichen Aufenthalt: das gefangene Kerbthier wird verschluckt, ohne vorher getödtet und zerlegt worden zu sein.

Der Bedarf an Nahrung steht im Verhältniß zu der bei Erbeutung derselben aufgewendeten Kraft. Alle Sperrvögel sind gefräßig, die schnellsten unter ihnen am gefräßigsten. Sie fressen, so lange sie jagen, sie jagen, so lange sie etwas Genießbares zu finden glauben. Demungeachtet werden nur wenige von ihnen fett; die große Menge scheint stets hungrig zu sein. Im Nothfalle können sie aber auch tage- oder wochenlang hungern.

Brutgeschäft und Vermehrung unserer Vögel sind sehr verschieden. Das Nest kann eine kaum merkliche Vertiefung im Boden oder ein Kunstbau eigenthümlicher Art sein; es kann im Innern einer vorgefundenen oder selbstgegrabenen Höhle erbaut oder in der Riefe eines breiten Blattes angeleimt werden. Die Anzahl der Eier, welche nach Gestalt und Zeichnung sehr verschieden sind, schwankt zwischen zwei und sechs. In der Regel scheint nur das Weibchen zu brüten; es wird dabei jedoch vom Männchen unterstützt, indem dieses ihm ab und zu Nahrung bringt. An der Aufzucht der Jungen betheiligen sich beide Eltern. In guten Jahren brüten manche Arten zweimal; die Mehrzahl aber erzeugt im Jahre nur eine einzige Brut.

Auch die Sperrvögel haben von Schmarotzern und Feinden zu leiden; die Anzahl der letzteren ist jedoch verhältnißmäßig gering. Gewandtheit und Schnelligkeit sind immer ausgezeichnete Schutzmittel kleiner und wehrloser Thiere; sie helfen auch den Sperrvögeln über so manche Gefahren hinweg. Viele von ihnen sind sich ihrer Sicherheit so bewußt, daß sie sich ein Vergnügen daraus machen, Raubthiere zu ärgern und andere bedrohte Geschöpfe vor ihnen zu warnen. Doch ist auch die schnellste Schwalbe dem gewandtesten Falken nicht schnell genug und blutet gar oft in seiner Klaue. Wiesel und Ratten thun den Sperrvögeln ebenfalls manches Leid an, und Schmarotzer plagen einige oft entsetzlich. Der Mensch gesellt sich nur ausnahmsweise zu den Feinden unserer Vögel. Die bekanntesten Arten haben sich durch ihr liebenswürdiges, zuthunliches Wesen seine Freundschaft erkauft und sich eine gewisse Hochachtung erworben, welche sie als unantastbar erscheinen läßt. Das Volk sieht in ihnen heilige Vögel, und das Volk hat Recht. Heilig sind und sollen uns sein alle Geschöpfe, welche uns nur Nutzen bringen, niemals Schaden zufügen können.

Als die edelsten Sperrvögel betrachten wir die Schwalben (Hirundines). Sie sind klein, zierlich gestaltet, breitbrüstig, kurzhälsig und plattköpfig. Der Schnabel ist kurz, platt, an der Wurzel viel breiter, als an der Spitze, daher fast dreieckig, mit der Spitze des Oberschnabels etwas übergekrümmt; die Rachenöffnung ist bis gegen die Augen hin gespalten. Der Fuß ist kurz und schwach; die Zehen, von denen drei nach vorn sich richten, sind ebenfalls schwach und zart, ihre Nägel dünn. Der Flügel ist lang, schmal und zugespitzt; sein Hand- und Armtheil tragen je neun Schwungfedern, unter denen die erste alle übrigen überragt, nicht aber gänzlich fehlt, wie einzelne Forscher behauptet haben. Der Schwanz besteht aus zwölf Federn, deren äußerste die längsten sind und die mittleren oft sehr beträchtlich überragen. Das Gefieder besteht zumeist aus kurzen Federn, welche sich wenig abnutzen und immer glatt anliegen; die oft metallischglänzenden Farben pflegen große Felder zu bilden. Beide Geschlechter sind hinsichtlich der Färbung wenig verschieden; die Jungen hingegen tragen kurze Zeit ein von dem ihrer Eltern abweichendes Kleid.

Der innere Bau des Schwalbenleibes stimmt im Allgemeinen mit dem Bau der Sänger überein. Eigenthümlich aber sind allen Schwalben der sehr kurze Oberarm, welcher nur die Länge des Mittelhandknochens hat, und die am Seitenrande merklich eingezogenen Gaumenbeine. Blos die Hirnschale

ist luftführend, kein Theil des Knochengerüstes weiter. Ein Kropf fehlt; die Magenwände sind schwachmuskelig. Die hornige, breite, flache Zunge ist scharfrandig, vorn gespalten, am hinteren Rande fein gezähnelt.

Die Schwalben verbreiten sich über alle Erdtheile und über alle Höhen- und Breitengürtel, obschon sie jenseits des Polarkreises nur vereinzelt und kaum als Brutvögel leben. Viele von ihnen nehmen im Hause des Menschen Herberge, andere siedeln sich an Felsen- oder in steilen Erdwänden an, einige erwählen sich Bäume zur Anlage ihres Nestes. Sämmtliche Arten, welche in Ländern brüten, wo ein wirklicher Winter auftritt, sind Zugvögel, diejenigen aber, welche in wärmeren Gegenden hausen, streichen höchstens innerhalb gewisser Grenzen hin und her. Wiederholt ist behauptet und selbst von tüchtigen Naturforschern für möglich erachtet worden, daß einzelne Schwalben den Winter in kalten Gegenden, und zwar, im Schlamm eingebettet als Winterschläfer verbringen: solchen Angaben fehlt jedoch jede Glaubwürdigkeit; sie können höchstens auf Täuschung beruhen. Unsere deutschen Schwalben ziehen in zur Zeit noch undurchforschte Länder Mittelafrikas: ich habe sie während meines fünfjährigen Aufenthaltes in diesem Erdtheile mit größter Regelmäßigkeit nach Süden und wieder nach Norden zurück wandern sehen. Daß bei plötzlich eintretender Kälte im Frühjahre oder im Herbst einzelne Schwalben in Löchern Zuflucht suchen, hier in gewissem Grade erstarren und, Dank ihrer Lebenszähigkeit, wieder aufleben mögen, wenn sie in die Wärme gebracht werden, will ich nicht gänzlich in Abrede stellen; von einem Winterschlafe aber ist bestimmt nicht zu reden, aller „glaubwürdigen Zeugen" von Aristoteles her bis auf gewisse Beobachter unserer Tage ungeachtet.

Man nennt mit Recht die Schwalben edle Thiere. Sie sind leiblich und geistig wohl befähigt. Hinsichtlich ihrer Bewegungen gilt das eben Gesagte im vollen Umfange. Der Flug ist die eigentliche Bewegung der Schwalbe; ihr Gang auf dem Boden ist höchst ungeschickt, jedoch immerhin weit besser noch als das unbeschreiblich täppische Kriechen anderer Mitglieder der Ordnung. Um auszuruhen, bäumen die Schwalben gern; sie wählen sich dazu schwache, wenig belaubte Aeste und Zweige, welche ihnen ein unbehindertes Zu- und Abfliegen gestatten. Die Stimme darf, in Betracht der Ausbildung, welche innerhalb der Ordnung überhaupt möglich ist, vorzüglich genannt werden. Alle eigentlichen Schwalben zählen zu den Singvögeln; sie besitzen Singmuskeln und wissen sie wohl zu gebrauchen. Der Gesang ist ein liebenswürdiges Geschwätz, welches Jedermann erfreut und zumal den Landbewohner so anmuthet, daß er sich das Lied der in seinem Hause nistenden Art in seine Sprache übersetzt hat. Und nicht blos der Bauer, sondern auch der Dichter hat sich vom Schwalbenliede begeistern lassen; wir danken diesem eines der lieblichsten Gedichte, welches unser Schriftthum aufzuweisen hat. Wie Landmann und Dichter fühlen, so denken und empfinden alle übrigen Menschen, welche das Lied der Schwalbe und sie selbst kennen lernten. Denn nicht der Klang aus dem Schwalbenmunde allein, auch das Wesen und Betragen des Vogels hat ihm die Zuneigung des Menschen erworben. Die Schwalben sind nicht blos heiter, gesellig, verträglich, sondern auch klug und verständig, nicht blos dreist, sondern auch muthig. Sie beobachten ihre Umgebung genau, lernen ihre Freunde und ihre Feinde kennen und vertrauen nur Dem, welcher Vertrauen verdient. Schlechte Eigenschaften nach menschlichen Begriffen bekunden sie nie; ihr Treiben und Beginnen gefällt uns vielmehr: es heimelt uns an.

Alle Schwalben sind Kerbthierjäger. Sie verfolgen und fangen hauptsächlich Zwei-, Ader- und Netzflügler, also vorzugsweise Fliegen und Schnaken, aber auch kleine Käfer und dergleichen. Ihre Jagd geschieht nur im Fluge; sitzende Thiere abzulesen, sind sie nicht im Stande. Die gefangene Beute verschlingen sie, ohne sie zu zerkleinern. Fliegend trinken sie, fliegend baden sie sich auch, indem sie, hart über der Oberfläche des Wassers dahinschwebend, plötzlich sich herabsenken und entweder ihren Schnabel oder einen Theil des Leibes einsenken und dann die eingenetzten Federn durch zuckende Bewegungen wieder trocken schütteln.

Hinsichtlich der Fortpflanzung unterscheiden sich die verschiedenen Arten der Familie. Die meisten fertigen sich ein kunstvolles Nest, dessen äußere Wandung Lehmklümpchen sind, welche mit dem klebrigen Speichel zusammengekleistert wurden; andere graben sich mühvoll Löcher in das harte Erdreich steil abfallender Wände, erweitern diese in der Tiefe backofenförmig und legen hier das eigentliche Nest an, welches der Hauptsache nach aus zusammengetragenen und wirr übereinander geschichteten Federn besteht. Ein Nest wird, wenn es so lange aushält, jahrelang benutzt. Das Gelege enthält vier bis sechs Eier, welche vom Weibchen allein bebrütet werden. Die meisten Arten dürften mehr als einmal brüten, wie die bei uns lebenden es thun.

Dank ihrer Gewandtheit im Fluge und ihrer großen Vorsicht entgehen die Schwalben vielen Feinden, welche das Kleingeflügel im Allgemeinen bedrohen. Doch gibt es in allen Erdtheilen Falkenarten, welche auch die schnellsten Schwalben zu fangen wissen, und außerdem stellen Katzen, Marder, Wiesel, Ratten und Mäuse der Brut und den noch ungeschickten Jungen nach. Der Mensch befehdet die nützlichen und in den meisten Ländern geheiligten Vögel nur dann, wenn Roheit und Gemeinheit Erkenntniß oder edle Gesinnung überwiegt. Leider gibt es nicht blos in Spanien und Italien, sondern auch in Deutschland Bubenjäger, denen wohl Götzenbilder, nicht aber Schwalben heilig sind.

Für die Gefangenschaft eignen die Schwalben sich nicht. Einzelne können dahin gebracht werden, Ersatzfutter in einer ihnen unnatürlichen Weise zu sich zu nehmen und dadurch ihr Leben zu fristen; sie aber sind als seltene Ausnahmen anzusehen. Die Schwalbe verlangt, um zu leben, vor allem die unbeschränkteste Freiheit.

Unsere Rauch-, Land- oder Bauernschwalbe vertritt in Mitteleuropa die Sippe der Edelschwalben (Cecropis). Sie kennzeichnen ein sehr gestreckter, aber muskelkräftiger Leib, ein kurzer Hals, ein breiter und flacher Kopf mit breitem, kaum merklich gekrümmten Schnabel, lange Flügel, welche jedoch in der Ruhe von dem tief gegabelten Schwanze weit überragt werden, ziemlich lange Füße mit vollkommen getrennten Zehen und ein lockeres, auf der Oberseite prächtig metallisch glänzendes Gefieder.

Die Rauchschwalbe (Cecropis rustica) ist etwa 7 Zoll lang und 12 Zoll breit; der Fittig mißt $4\frac{1}{2}$ Zoll, der Schwanz $3\frac{1}{4}$ Zoll. Die Oberseite ist blauschwarz, metallisch glänzend; Stirn und Kehle sind hochkastanienbraun, ein breiter Gürtel auf dem Kropfe ist schwarz, der übrige Unterkörper licht rostgelb; die fünf äußersten Steuerfedern zeigen rundliche, weiße Flecken auf der Innenfahne. Beim Weibchen sind alle Farben blässer als beim Männchen, bei jungen Vögeln sehr matt.

So lange man die Schwalben unseres Vaterlandes allein in Betracht zieht, wird man die Rauchschwalbe kaum mit einer andern verwechseln können; schwieriger aber hält es, sie von ihren nächsten Verwandten zu unterscheiden. Ihr eigentlicher Wohnkreis ist nicht eben groß. Sie findet sich als Brutvogel in ganz Europa, mit Ausnahme des höchsten Nordens, und ebenso in Nordasien, wird aber schon in Nordafrika ersetzt durch die ihr sehr ähnliche Rostschwalbe (Cecropis cahirica oder Cecropis Boissoneauti), welche namentlich in Egypten sehr häufig ist und nicht wandert, wie die Rauchschwalbe, von dieser vielmehr überflogen wird, wenn sie der Reisedrang von uns wegtreibt oder zu uns zurückführt. Auch die Hausschwalbe Nordamerikas (Cecropis americana), oder deren südliche Vertreterin, die Rothschwalbe (Cecropis rufa), stehen ihr nahe, und selbst die Schwalbe der Inseln des stillen Meeres (Cecropis neoxena) hat mit ihr, abgesehen von der geringen Größe, viel Aehnlichkeit.

Eine ausführlichere Schilderung unserer Rauchschwalbe lehrt uns ihr und ihrer Verwandten Leben genügend kennen; denn im Wesentlichen gleichen sich alle Edelschwalben der Erde. Sie sind es, welche

seit altersgrauer Zeit freiwillig dem Menschen sich anschlossen und sein Haus zu dem ihrigen machten; sie sind es, welche, falls der Mensch ihnen es gestattet, sich im Palast, wie in der Hütte ansiedeln und nur da, wo alle geeigneten Wohnungen fehlen, mit passenden Gesimsen steiler Felsenwände sich behelfen. Ihre Anhänglichkeit an den Menschen hat ihnen dessen Liebe erworben, ihr Kommen und Gehen im Norden der Erde sie von Alters her als Boten und Verkündiger guter und böser Tage erscheinen lassen und einer besonderen Theilnahme werth gemacht. Mehr als anderer Vögel Leben hat man das ihrige erforscht, nicht blos bei uns zu Lande allein, sondern auch in fremden Ländern, und so ist uns die große Uebereinstimmung des Wesens und Treibens aller Edelschwalben wohl bekannt geworden.

Die Rauchschwalbe trifft durchschnittlich zwischen dem ersten und funfzehnten April, ausnahmsweise früher, selten später bei uns ein und verweilt in ihrer Heimat bis Ende Septembers oder Anfang Oktobers, Nachzügler selbstverständlich abgerechnet. Während der Zugzeit sieht man sie nördlich vom funfzehnten Grade der Breite allerorten; ihre Wanderung endet aber erst südlich der angegebenen Grenze. Nach meinen Beobachtungen wandert sie in Afrika über den elften Grad der nördlichen Breite hinab; nach Jerdon ist sie in allen Tiefländern Indiens und auf Ceylon Wintergast. Sie überfliegt gelegentlich ihrer Wanderung Länderstrecken, welche jahraus, jahrein verwandte Schwal-

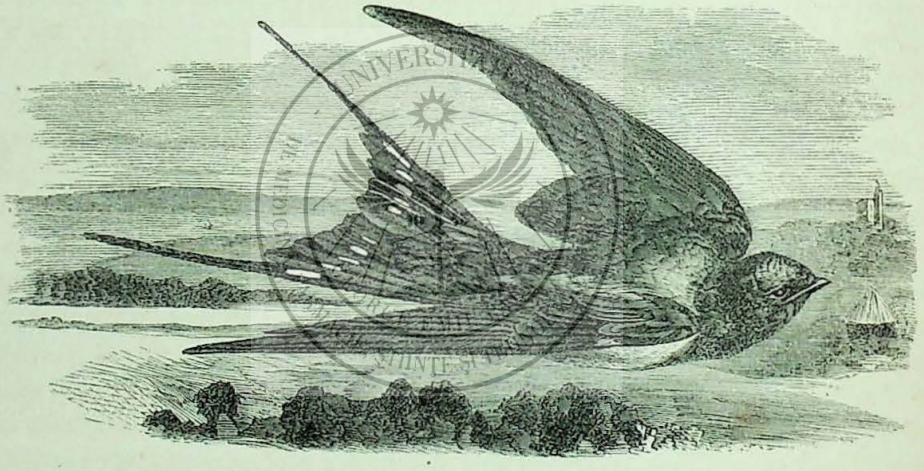

Die Rauchschwalbe (Cecropis rustica).

ben beherbergen und diesen also alle Erfordernisse zum Leben bieten müssen, ohne hier auch nur zu rasten. So sah ich sie bereits am 13. September im südlichen Nubien erscheinen, so beobachtete ich sie auf ihrem Rückzuge nur wenige Tage früher, als sie bei uns einzutreffen pflegt, in Charthum, am Zusammenflusse des weißen und blauen Stromes zwischen dem 15. und 16. Grade der nördlichen Breite. Höchst selten kommt es vor, daß im Innern Afrikas noch im Hochsommer eine Rauchschwalbe gesehen wird, und eben so selten begegnet man einer im Winter in Egypten oder sonstwo im Norden des Erdtheils. Wie weit sie ihre Winterreisen ausdehnt, ist zur Zeit noch nicht mit Bestimmtheit zu sagen; unmöglich ist es nicht, daß die Wanderung sie bis in den gemäßigten Gürtel Südafrikas führt, daß sie die Gebiete von etwa einem Dutzend Schwalbenarten durchwandert, ehe sie die Stätte erreicht, welche ihr zur Herberge geeignet dünkt.

Sehr bald nach ihrer Ankunft in der Heimat findet sich die Schwalbe bei ihrem alten Neste ein, oder ein neuverbundenes Paar schreitet zur Erbauung eines solchen. Damit beginnt das Sommerleben der Schwalbe mit all seinen Freuden und Sorgen. Es ist nicht eben ein Beweis von dichterischer Auffassung dieses Lebens, daß der thränenreiche Herlossohn in dem bekannten, d. h. genugsam abgeleierten Liede den Schwalben in der Ferne die Heimat anweist; denn keine Schwalbe

zieht „heimwärts“, wenn sie uns verläßt, sondern nothgedrungen in eine freudlose Fremde hinaus; keine Schwalbe singt und jubelt, keine liebt und brütet draußen.

Die Rauchschwalbe ist ein Thier edler Art; ihre leiblichen und geistigen Begabungen stellen sie hoch in Jedermanns Augen. Sie ist, wie Naumann trefflich schildert, ein außerordentlich flinker, kühner, munterer, netter Vogel, welcher immer schmuck aussieht, und dessen fröhliche Stimmung nur sehr schlechtes Wetter und demzufolge eintretender Nahrungsmangel unterbrechen kann. „Obgleich von einem zärtlichen oder weichlichen Naturell, zeigt sie doch in mancher ihrer Handlungen viel Kraftfülle: ihr Flug und ihr Betragen während desselben, die Neckereien mit Ihresgleichen, der Nachdruck, mit welchem sie Raubvögel und Raubthiere verfolgt, beweisen Dies. Sie fliegt am schnellsten, abwechselndsten und gewandtesten unter unseren Schwalben; sie schwimmt und schwebt, immer rasch dabei fortschießend oder fliegt flatternd, schwenkt sich blitzschnell seit-, auf- oder abwärts, senkt sich in einem kurzen Bogen fast bis zur Erde oder bis auf den Wasserspiegel herab, oder schwingt sich ebenso zu einer bedeutenden Höhe hinauf, und alles Dieses mit einer Fertigkeit, welche in Erstaunen setzt; ja, sie kann sich sogar im Fluge überschlagen. . . . Mit großer Geschicklichkeit fliegt sie durch enge Oeffnungen, ohne anzustoßen; auch versteht sie die Kunst, sich fliegend zu baden, weshalb sie dicht über dem Wasserspiegel dahinschießt, sich schnell eintaucht, so einen Augenblick im Wasser verweilt und nun, sich schüttelnd, weiter fliegt. Ein solches Eintauchen, welches den Flug kaum einige Augenblicke unterbricht, wiederholt sie oft mehrere Male hinter einander, und das Bad ist gemacht.“ Zum Ausruhen wählt sie sich hervorragende Oertlichkeiten, welche ihr ein bequemes Zu- und Abstreichen gestatten; hier sonnt sie sich, hier ordnet sie ihr Gefieder, hier singt sie. „Ihr Aussehn ist dann immer schlank und munter, fast listig; der Rumpf wird dabei in wagrechter Stellung getragen. Nicht selten dreht sie die Brust hin und her und schlägt in fröhlicher Laune zwitschernd und singend die Flügel auf und nieder oder streckt und dehnt die Glieder.“ Auf den flachen Boden setzt sie sich ungern, meist nur, um von ihm Baustoffe fürs Nest aufzunehmen, oder während ihrer ersten Jugendzeit; ihre Füßchen sind zum Sitzen auf dem Boden nicht geeignet und noch weniger zum Gehen; sie sieht, wenn sie das Eine oder Andere thut, „krank und unbehilflich aus und scheint gar nicht derselbe flüchtige Vogel zu sein, als welchen sie sich uns in ihrem kühnen, rastlosen Fluge zeigt“.

Ein zartes „Witt“, welches nicht selten in „Wide witt“ verlängert wird, drückt behagliche Stimmung der Schwalbe aus oder wird als Lockton gebraucht; der Warnungs- und Kampfruf ist ein helles, lautes „Biwist“; die Anzeige drohender Gefahr geschieht durch die Silben „Dewihlik“; bei Todesangst vernimmt man ein zitternd ausgestoßenes „Zetsch“. Der Gesang, welchen das Männchen sehr fleißig hören läßt, zeichnet sich weder durch Wohlklang der einzelnen Töne, noch durch Abwechslung aus, hat aber dennoch etwas ungemein Gemüthliches und Ansprechendes, wozu Jahres- und Tageszeit und andere Verhältnisse das Ihrige beitragen. „Kaum kündet ein grauer Streifen im Osten den kommenden Tag an“, malt uns Naumann, „so hört man schon die ersten Vorspiele des Gesanges der von der Nachtruhe eben erwachten Rauchschwalbenmännchen. Alles Geflügel des Hofes ist noch schlaftrunken, keines läßt einen Laut hören, überall herrscht noch tiefe Stille, und die Gegenstände sind noch mit nebligem Grau umschleiert: da stimmt hier und da ein Schwalbenmännchen sein „Wirb, werb“ an, jetzt noch stammelnd, durch viele Pausen unterbrochen, bis erst nach und nach ein zusammenhängendes Liedchen entsteht, welches der auf derselben Stelle sitzen bleibende Sänger mehrmals wiederholt, bis er sich endlich aufschwingt und nun fröhlich singend das Gehöft durchfliegt. Ehe es dahin kommt, ist ein Viertelstündchen vergangen, und nun erwachen auch die anderen Schläfer: der Hausröthling girlt sein Morgenliedchen vom Dache herab, die Spatzen lassen sich hören, die Tauben rucksen, und bald ist alles Geflügel zu neuem Leben erwacht. . . . Wer sich öfters eines schönen Sommermorgens im ländlichen Gehöft erfreute, wird beistimmen müssen, daß diese Schwalbe mit ihrem, obschon schlichten, doch fröhlichen, aufmunternden Gesange viel zu den Annehmlichkeiten eines solchen beiträgt.“ Der Gesang selbst fängt mit „Wirb, werb, widewitt“ an, geht in ein längeres Gezwitscher über und endet mit „Wid, weid woidä zerr“. Das Volk hat ihn sich in Worte übersetzt und unserer edelsten Dichter

einer hat des Volkes Stammeln im lieblichsten Gedichte verherrlicht: — wer kennt es nicht, das Schwalbenlied unseres Rückert:

„Aus der Jugendzeit, aus der Jugendzeit
Klingt ein Lied mir immerdar ꝛc.“

dessen eine Strophe:

„Als ich Abschied nahm, als ich Abschied nahm,
War Kiste und Kaste schwer,
Als ich wieder kam, als ich wieder kam,
War Alles leer.“

die eigentlich volksthümliche, die vom Volke selbst gedichtete ist.

Unter den Sinnen der Schwalbe steht das Gesicht oben an. Sie sieht eines der kleinen Kerbthiere, wenn es fliegt, schon in bedeutender Entfernung und jagt nur mit Hilfe des Auges. Auch das Gehör ist wohl entwickelt, und das Gefühl, soweit es sich als Empfindungsvermögen kund gibt, gewiß nicht in Abrede zu stellen. Ueber Geruch und Geschmack haben wir kein Urtheil. Die geistigen Fähigkeiten des lieblichen Vogels werden vielleicht oft überschätzt; Verstand und Ueberlegung, eine wohlabgewogene Würdigung der Umstände und Verhältnisse, scharfe Unterscheidung von Gut und Böse, von Freund und Feind, ein liebenswürdiger Uebermuth gefährlichen Geschöpfen gegenüber, und ein friedfertiges Zusammengehen mit solchen, welche erfahrungsmäßig ungefährlich sind, der Eifer, anderen harmlosen Thieren irgendwie behilflich, dienstbar zu sein, sei es durch wohlbegründete Warnung oder durch keckes Untersuchen einer Gefahr, und andere Beweise des Geistes und Züge des Wesens, welche die Schwalbe bekundet, lassen Dies sehr erklärlich scheinen. Auch der nüchtern Prüfende muß sie als ein in geistiger, wie in leiblicher Hinsicht wohlbegabtes Geschöpf anerkennen.

Kleine Kerbthiere mancherlei Art, vorzugsweise Zwei- und Netzflügler, Schmetterlinge und Käfer bilden auch die Nahrung dieser Schwalbe; Kerbthiere mit Giftstacheln frißt sie nicht. Sie jagt nur im Fluge und zeigt sich unfähig, sitzende Beute aufzunehmen. Deshalb geräth sie bei länger anhaltendem Regenwetter, welches die Kerfe in ihre Schlupfwinkel bannt, oft in große Noth und müht sich ängstlich, die festsitzenden durch nahes Vorüberfliegen aufzuscheuchen und zum Fliegen zu bringen. Je nach Witterung und Tageszeit jagt sie in höheren oder tieferen Schichten der Luft und ist deshalb dem Volke zum Wetterpropheten geworden. Gute Witterung deckt ihren Tisch reichlich und erhöht ihren frischen Muth, schlechtes Wetter läßt sie darben und macht sie still und traurig. Sie bedarf, ihrer großen Regsamkeit halber, unverhältnißmäßig viel an Nahrung und frißt, so lange sie fliegend sich bewegt. Das Verzehrte verdaut sie rasch; die unverdaulichen Ueberreste der Mahlzeit, Flügeldecken, Schilder und Beine der Kerfe, werden, zu Gewöllen geformt, wieder ausgespieen.

Durch Anlage und Bau des Nestes unterscheidet sich die Rauchschwalbe von ihren deutschen Verwandten. Falls es irgend möglich, baut sie das Nest in das Innere eines Gebäudes, so, daß es von oben her durch eine weit überragende Decke geschützt wird. Ein Tragbalken an der Decke des Kuhstalls oder der Flur des Bauernhauses, ein Dachboden, den die besenführende Magd meidet, oder irgend eine andere Räumlichkeit, welche eher den Farbensinn eines Malers, als das Reinlichkeitsgefühl der Hausfrau befriedigt, mit kurzen Worten, alternde, verfallende, mehr oder minder schmuzige, vor Zug und Wetter geschützte Räume — sie sind die Nistplätze, welche die Schwalbe besonders liebt. Hier kann es vorkommen, daß förmliche Siedelungen entstehen. Das Nest selbst wird an dem Balken oder an der Wand festgeklebt, an rauhen und bezüglich unten durch vorspringende Latten, Pflöcke und dergleichen verbesserten Stellen am liebsten. Es ähnelt etwa dem Viertheil einer Hohlkugel; seine Wände verdicken sich an der Befestigungsstelle; der im Ganzen wagrecht stehende Rand zieht sich hier meist auch etwas höher hinauf. Die Breite beträgt ungefähr 8 Zoll, die Tiefe 4 Zoll. Der Stoff ist schlammige oder mindestens fettige Erde, welche von den Schwalben klümpchenweis aufgeklaubt, mit

Speichel überzogen und vorsichtig angeklebt wird. Feine Halme und Haare, welche zwischen die Nestwände eingelegt werden, dienen ihnen zu anderweitigem Verbande, das eigentliche Bindemittel aber ist der Speichel. Bei schöner Witterung vollendet ein Schwalbenpaar das Aufmauern der Nestwandungen innerhalb acht Tagen. Hierauf wird der innere Raum mit zarten Hälmchen, Haaren, Federn und ähnlichen weichen Stoffen ausgekleidet, und die Kinderwiege ist vollendet.

Ein an geschützten Orten stehendes Schwalbennest dient lange, lange Jahre, vielleicht nicht seinen Erbauern allein, sondern auch nachfolgenden Geschlechtern. Etwaige Schäden werden vor Beginn der Brut geschickt ausgebessert; die innere Ausfüllung wird regelmäßig erneuert, im Uebrigen jedoch Nichts an dem Baue verändert, so lange er besteht.

Im Mai legt das Weibchen die vier bis sechs zartschaligen, auf reinweißem Grunde mit aschgrauen und rothbraunen Punkten gezeichneten Eier ins Nest, bebrütet sie, ohne Hilfe seines Männchens, und hat die Freude, nach zwölf Tagen Junge zu erzielen. Nicht so ist es, wenn das Wetter während der Brutzeit ungünstig ist. Bei gutem Wetter bringt das Männchen der brütenden Gattin oft Futter zu; bei schlechter, zumal naßkalter Witterung muß diese die Eier stundenlang verlassen, um sich die ihr nöthige Nahrung zu erbeuten. Dann kann es geschehen, daß die Eilein erst nach siebenzehn Tagen gezeitigt sind. Die anfangs sehr häßlichen, breitmäuligen Jungen werden von beiden Eltern fleißig geäzt, wachsen unter günstigen Umständen rasch heran, schauen bald über den Rand des Nestes heraus und können, wenn Alles gut geht, bereits in der dritten Woche ihres Lebens außerhalb des Eies den Eltern ins Freie folgen. Sie werden nun noch einige Zeit lang draußen gefüttert, anfangs allabendlich ins Nest zurückgeführt, später im Freien hübsch zur Ruhe gebracht und endlich selbständig gemacht, d. h. ihrem Schicksale überlassen. Sodann schreiten die Alten zur zweiten Brut, meist in den ersten Tagen des August. Die Eierzahl des zweiten Geleges ist stets geringer als die der ersten Brut.

In manchen Jahren verspätet sich diese zweite Brut so sehr, daß Alte und Junge gefährdet sind; in nördlichen Ländern müssen die letzteren zuweilen wirklich verlassen werden. Unter günstigeren Umständen sind auch die letzten Jungen längst flügg geworden, wenn der eintretende Herbst zur Winterreise mahnt. Dann sammeln sie sich im Geleit ihrer Eltern mit andern Familien derselben Art, mit Bachstelzen und Staaren im Röhricht der Teiche und Seen, hier Ruhe haltend, bis die eine Nacht herankommt, welche die lieben Gäste uns entführt. Eines Abends, bald nach Sonnenuntergang, erhebt sich das zahllose Schwalbenheer, welches man in den Nachmittagsstunden vorher vielleicht auf dem hohen Kirchendache versammelt sah, auf ein von mehreren Alten gegebenes Zeichen, verschwindet wenig Minuten später dem Auge und zieht nun rastlos dahin, den heißen Gleicherländern zu.

Ungeachtet ihrer Gewandtheit und trotz ihrer Anhänglichkeit an den Menschen droht der Schwalbe mancherlei Gefahr. Bei uns zu Lande ist der Baumfalk der gefährlichste von allen natürlichen Feinden, denn er jagt mit Erfolg nach Edelschwalben, und nicht blos nach täppischen Jungen, sondern auch nach den fluggewandten Alten; in Südasien und Mittelafrika übernehmen andere seines Geschlechts seine Rolle. Die jungen Schwalben sind durch alle Raubthiere, welche im Innern des Hauses ihr Wesen treiben, und mehr noch durch Ratten und Mäuse gefährdet. Zu diesen Feinden gesellt sich hier und da der Mensch. So allgemein geachtet die Schwalbe auch ist, die rohe Mordlust gewisser Vogelfänger setzt sich über Alles hinweg. In der Umgegend von Halle, und in der Nähe Wiens werden alljährlich Hunderttausende von Schwalben durch Bubenjäger vertilgt, ganz so, wie in Italien oder Spanien, obgleich ein Sprichwort der Spanier sagt, daß Derjenige, welcher eine Schwalbe umbringe, seine Mutter tödte.

Im Käfig sieht man die Edelschwalbe selten. Es ist nicht unmöglich, sie Jahre lang als Gefangene zu halten; sie verlangt aber die größte Sorgfalt hinsichtlich ihrer Pflege und belohnt diese eigentlich doch nur in geringem Maße. Ich erinnere mich, zwei Weißlinge unserer Rauchschwalbe im Zimmer eines Arztes gesehen zu haben und weiß von anderen Vögeln dieser Art, welche bei Nachtigall-

futter einige Jahre lang erhalten wurden, scheinbar sich auch wohlbefanden und sangen: Dies aber ist Alles, was ich hierüber zu sagen vermag.

Von den übrigen Edelschwalben der Erde mögen noch zwei Arten hier Erwähnung finden: die eine wegen ihrer bedeutenden Größe, die zweite wegen ihrer auffallenden Schwanzbildung, welche einigen Forschern so wichtig erschienen ist, daß sie gedachte Schwalbe zum Vertreter einer eigenen Sippe erhoben haben.

Die ersterwähnte Art wurde zuerst am Senegal gefunden und deshalb Senegalschwalbe (Cecropis senegalensis) genannt; sie verbreitet sich aber über ganz Mittelafrika, von der Westküste an bis zum Gestade des rothen oder indischen Meeres. Wo sie vorkommt, ist sie häufig; ich sah sie oft in Kordofahn, Heuglin fand sie zahlreich am Tana-See und anderswo in Abissinien. Sie lebt nicht eigentlich als Hausschwalbe, sondern mehr in den spärlich bewachsenen Steppen; möglicher Weise nistet sie in den hohlen Adansonienstämmen. In ihrem Wesen und Betragen stimmt sie so genau mit der Rauchschwalbe überein, daß wir von ihrer Lebensbeschreibung absehen können.

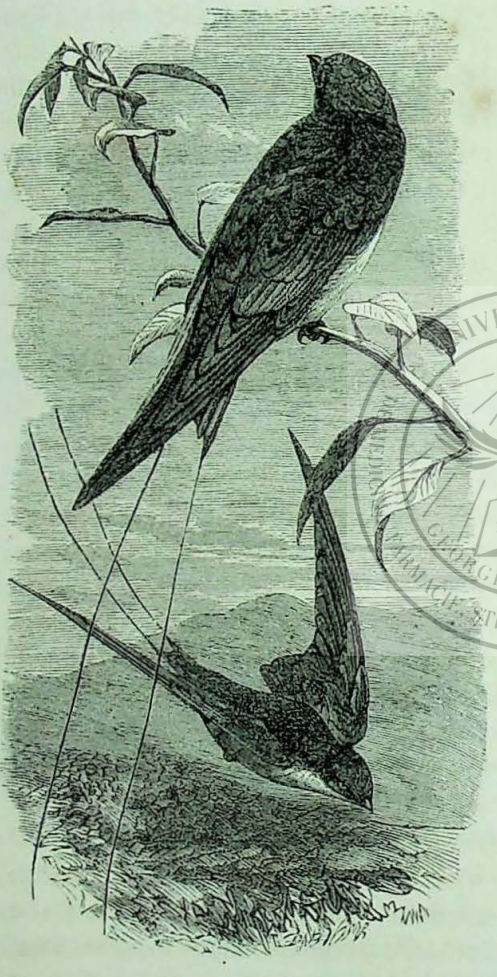

Die Fadenschwalbe (Cecropis—Uromitus—filifera).

Die Senegalschwalbe ist 8 Zoll lang und 15 Zoll breit; der Fittig mißt 5½ Zoll, der Schwanz 4⅓ Zoll. Das Gefieder ist glänzend blauschwarz auf der Oberseite, mit Ausnahme des Bürzels und eines Halsringes, welche licht röthlichbraun sind. Diese Färbung ist vorherrschend auf der ganzen Unterseite; nur die Kehle und die Oberbrust sind etwas lichter.

Nah verwandte Arten, möglicher Weise nur Abarten dieser Riesenform der Schwalben leben am Kap und in Angola.

Die Fadenschwalbe (Cecropis — Uromitus — filifera) zeichnet sich in demselben Grade, wie die Senegalschwalbe durch die Größe, durch ihre Zierlichkeit aus. Bezeichnend für sie ist, daß die beiden äußersten Federn des sonst seicht gegabelten Schwanzes ungewöhnlich verlängert und zugleich verschmälert sind, so daß sie fadenförmig erscheinen. Das Gefieder glänzt auf der Oberseite im prachtvollen Stahlblau; der Scheitel ist rostroth, die Wangengegend schwarz; die ganze Unterseite ist gleichmäßig weiß; die Schwanzfedern zeigen weiße Flecken, wie bei andern Schwalben. Die Länge beträgt 5 Zoll, einschließlich der langen Schwanzfedern aber 8 Zoll und mehr, die Breite 11 Zoll. Beim Weibchen sind die Fadenfedern weniger ausgebildet.

Ost-Afrika und Indien sind die Heimatsländer dieser schönen Schwalbe. Ich habe sie von Mittelnubien an nach Süden hin beobachtet, jedoch immer nur einzeln, paarweise oder höchstens in kleinen Trupps. So ist es auch in Indien und Kaschmir.

Hinsichtlich ihres Betragens habe ich nichts Absonderliches bemerken können: sie gleicht unserer Rauchschwalbe an Schnelle, Gewandtheit und Anmuth der Bewegungen und ebenso rücksichtlich des

Wesens, der Stimme ꝛc. Ihr Nest habe ich nicht gefunden; nach Jerdon's Angabe steht es in alten Gebäuden oder in verfallenem Gemäuer, in Felsennischen und an ähnlichen Orten, gewöhnlich einzeln und ist klein, oben offen. Das Gelege soll aus zwei oder drei Eiern bestehen, welche auf weißem Grunde spärlich mit rothen Flecken gezeichnet sind.

In Nordostafrika schenkt man der Fadenschwalbe keine Beachtung; die Indier dagegen kennen sie wohl und haben ihr deshalb auch einen besonderen Namen beigelegt. Sie vergleichen ihre langen Fadenfedern mit den Reisern oder Halmen, welche man zu Leimruthen benutzt, und nennen sie deshalb geradezu „Leischra", wie jene Rüthchen selbst.

Ein seicht gegabelter Schwanz und verhältnißmäßig starke Füße, deren äußere und mittlere Zehen bis zum ersten Gelenke mit einander verbunden und wie die Läufe gefiedert sind, gelten als die wesentlichen Kennzeichen einer zweiten Schwalbensippe, welcher die bei uns überall häufig vorkommende Mehl-, Haus-, Fenster-, Giebel- oder Dachschwalbe (Chelidon urbica) angehört. Ihre Länge beträgt 5½ Zoll, ihre Breite 10¾ Zoll; der Fittig mißt 4 Zoll, der Schwanz 2½ Zoll. Das Gefieder ist sehr einfarbig, auf der ganzen Oberseite, mit Ausnahme des Bürzels, blauschwarz, auf der Unterseite und auf dem Bürzel weiß. Das Auge ist dunkelbraun, der Schnabel schwarz, der Fuß, soweit er nicht befiedert ist, fleischfarben. Die Geschlechter unterscheiden sich nicht durch die Färbung; bei den Jungen ist das Schwarz der Oberseite matter und das Weiß an der Kehle unreiner, als bei den Alten.

Die Mehlschwalbe theilt mit der Rauchschwalbe so ziemlich dasselbe Vaterland; sie geht aber weiter nach Norden hinauf, als letztere. In Deutschland scheint sie die Städte zu bevorzugen: sie ist es, deren Nistansiedelungen man hier an großen und alten Gebäuden sieht. Außer Europa bewohnt sie in gleicher Häufigkeit den größten Theil Sibiriens. Von ihrer Heimat aus wandert sie einerseits bis in das Innere Afrikas, andererseits bis nach Südasien, um hier den Winter zu verbringen. Sie trifft meist einige Tage später ein, als die Rauchschwalbe, verweilt dafür aber länger in Europa und namentlich in Südeuropa: wir sahen sie noch am 2. November die Alhambra umfliegen. Doch bemerkt man sie auf ihrer afrikanischen Reise regelmäßig in Gesellschaft ihrer Verwandten. Im Frühjahr kommt sie einzeln an; vor dem Herbstzuge versammelt sie sich zu großen Gesellschaften, welche zuweilen zu unschätzbaren Schwärmen anwachsen, sich auf den Dächern hoher Gebäude versammeln und dann, gewöhnlich gleich nach Sonnenuntergang, zur Reise aufbrechen. Gelegentlich dieser Wanderung ruhen sie sich wohl auch im Walde auf Bäumen aus.

In ihrem Wesen zeigt die Mehlschwalbe viel Aehnlichkeit mit der Rauchschwalbe; bei genauerer Beobachtung aber unterscheidet man sie doch sehr leicht von dieser. „Sie scheint", wie Naumann sagt, „ernster, bedächtiger und einfältiger zu sein als jene, ist weniger zutraulich, doch auch nicht scheu, fliegt weniger geschwind, jedoch schnell genug, aber mehr und öfter schwebend, meistens höher, als jene. Ihr Flug ist sanft, nicht so außerordentlich schnell und abwechselnd, doch aber auch mit sehr verschiedenartigen Wendungen und Schwenkungen, bald hoch, bald tief." Bei Regenwetter schwingt sich die Mehlschwalbe oft zu außerordentlichen Höhen empor und jagt wie die Seglerarten in jenen Luftschichten nach Nahrung. Sie ist geselliger als ihre Verwandten, hält sich jedoch nur mit andern ihrer Art zusammen. Mit der Rauchschwalbe lebt sie in Frieden, und bei allgemeiner Noth oder auf der Wanderung vereinigt sie sich mit dieser zu einem Fluge. Unter gewöhnlichen Umständen aber lebt jede Art abgesondert für sich, ohne gegen die andere eine besondere Zuneigung zu zeigen. Innerhalb des Verbandes wird der Frieden übrigens oft gestört. Zumal bei den Nestern gibt es viel Zank und Streit, und nicht blos mit andern nestbedürftigen Mehlschwalben, sondern auch mit dem Sperling, welcher gerade das Nest dieser Schwalbe sehr häufig in Besitz nimmt.

Die Stimme unterscheidet die Mehlschwalbe leicht von der Rauchschwalbe. Der Lockton klingt wie „Schär“ oder „Skrü“, der Ausdruck der Furcht ist ein zweisilbiges „Skier“, der Gesang, wie Naumann sagt, „ein langes, einfältiges Geleier sich immer wiederholender, durchaus nicht angenehmer Töne“. Er gehört unter die schlechtesten aller Vogelgesänge.

Hinsichtlich der Nahrung der Mehlschwalbe gilt ungefähr Dasselbe, was von der Rauchschwalbe gesagt wurde; jedoch kennen wir nur zum geringsten Theile die Kerbthiere, welchen sie nachstrebt. Namentlich die Arten, welche sie in den hohen Luftschichten und, wie es scheint, in reichlicher Menge erbeutet, sind uns vollkommen unbekannt. Die Verdauung der Schwalbe geht so rasch von statten, daß uns auch die Untersuchung des Magens einer getödteten Mehlschwalbe hierüber keinen Aufschluß gibt. Stechende Kerbthiere fängt die Mehlschwalbe nicht; der Giftstachel würde ihr tödtlich sein. „Einer sehr rüstigen, hungernden, flugbaren, jungen Schwalbe dieser Art“, erzählt Naumann, „hielt ich eine lebende Honigbiene vor, aber kaum hatte sie selbige in dem Schnabel, als sie auch schon in die Kehle gestochen war, die Biene von sich schleuderte, traurig ward und in weniger denn zwei Minuten schon ihren Geist aufgab.“

Bei uns zu Lande nistet die Mehlschwalbe fast ausschließlich an den Gebäuden der Städte und Dörfer; in weniger bewohnten Ländern siedelt sie sich massenhaft an Felswänden an, so nach eigenen Beobachtungen in Spanien und nach der Angabe von Schinz an geeigneten Felswänden der schweizer Alpen. Unter allen Umständen wählt sie sich eine Stelle, an welcher das Nest von oben her geschützt ist, so daß es vom Regen nicht getroffen werden kann, am liebsten also die Friese unter Gesimsen und Säulen, Fenster- und Thürnischen, Dachtränze, Wetterbretter und ähnliche Stellen. Zuweilen bezieht sie auch eine Höhlung in der Wand und mauert den Eingang bis auf ein Flugloch zu. Das Nest unterscheidet sich von dem der Rauchschwalbe dadurch, daß es stets bis auf ein Eingangsloch zugebaut wird, von oben also nicht offen ist. Die Gestalt einer Halbkugel ist vorherrschend; doch ändert das Nest nach Ort und Gelegenheit vielfach ab. Der Bau desselben wird eifrig ausgeführt, ist aber eine lange Arbeit; sie wird selten unter zwölf bis vierzehn Tagen vollendet. Nur ausnahmsweise sieht man ein einziges dieser Nester; gewöhnlich werden möglichst viele dicht neben und an einander gebaut. Das Pärchen benutzt das einmal fertige Nest nicht nur zu den zwei Bruten, welche es in einem Sommer macht, sondern auch in nachfolgenden Jahren. Es fegt dann den Unrath aus demselben und trägt neue Niststoffe ein. Schadhafte Stellen werden geschickt wieder ausgebessert, sogar Löcher im Boden wieder ausgeflickt. Das Gelege besteht aus vier bis sechs zartschaligen schneeweißen Eiern, welche nach zwölf bis dreizehn Tagen von dem allein brütenden Weibchen gezeitigt werden. Das Männchen versorgt seine Gattin bei gutem Wetter mit genügender Nahrung; bei schlechtem Wetter hingegen ist das Weibchen genöthigt, zeitweise die Eier zu verlassen, und dadurch verlängert sich dann die Brütezeit. Auch das Wachsthum der Jungen hängt wesentlich von der Witterung ab. In trockenen Sommern fällt es den Eltern nicht schwer, die nöthige Kerbthiermenge herbeizuschaffen, während in ungünstigen Jahren der Mangel und die Noth oft recht groß wird. Bei frühzeitig eintretendem kalten Herbstwetter geschieht es, daß die Eltern ihre Jungen verhungern lassen und ohne sie die Winterreise antreten müssen. Dies wird namentlich in Nordeuropa beobachtet. Malm fand Nester, in denen die halberwachsenen Jungen todt in derselben Ordnung lagen, welche sie, als sie noch lebten, eingehalten hatten. Unter günstigen Umständen verlassen die Jungen nach ungefähr sechszehn Tagen das Nest und üben nun unter Aufsicht der Alten ihre Glieder, bis sie kräftig und geschickt genug sind, selbst für ihre Unterhaltung zu sorgen. Anfangs kehren sie allabendlich noch nach dem Neste zurück, welches auch den Eltern bisher zur Nachtruhe diente. „Vater, Mutter und Kinder“, berichtet Naumann, „drängen sich darin zusammen, oft sieben bis acht Köpfe stark, und der Raum wird dann alle Abende so beengt, daß es lange währt, ehe sie in Ordnung kommen und man sich oft wundern muß, wie das Nest, ohne herab zu fallen oder zu bersten, die vielen Balgereien von ihnen aushält. Der Streit wird oft sehr ernstlich, wenn die Jungen, wie es in großen Siedelungen oft vorkommt, sich in ein fremdes Nest verirren, aus welchem sie von den brütenden

Alten und Jungen, die im rechtmäßigen Besitz ihres Eigenthums sich tapfer vertheidigen, immer hinausgebissen und hinabgeworfen werden."

Baumfalk und Merlin sind die schlimmsten Feinde der Mehlschwalbe. Die Nester werden von der Schleiereule und dem Schleierkauz, zuweilen auch wohl von Wieseln, Ratten und Mäusen geplündert. Mancherlei Schmarotzer plagen Alte und Junge; vor andern Gegnern schützt sie ihre Gewandtheit. Nur mit einem Vogel noch haben sie hartnäckige Kämpfe zu bestehen: mit dem Sperling nämlich, und diese Kämpfe arten oft in Mord und Todtschlag aus. „Gewöhnlich", sagt Naumann, „nimmt das Sperlingsmännchen, sobald die Schwalben das Nest fertig haben, Besitz davon, indem es ohne Umstände hineinkriecht und keck zum Eingangsloche herausguckt, während die Schwalben weiter Nichts gegen diesen Gewaltstreich thun können, als, im Verein mit mehreren ihrer Nachbarn, unter ängstlichem Geschrei um dasselbe umherzuflattern und nach dem Eindringling zu schnappen, jedoch ohne es zu wagen, ihn jemals wirklich zu packen. Unter solchen Umständen währt es doch öfters einige Tage, ehe sie es ganz aufgeben und den Sperling im ruhigen Besitze lassen, welcher es denn nun bald nach seiner Weise einrichtet, nämlich mit vielen weichen Stoffen warm ausfüttert, so daß alle Mal lange Fäden und Halme aus dem Eingangsloche hervorhängen und den vollständig vollzogenen Wechsel der Besitzer kund thun. Weil nun die Sperlinge so sehr gern in solchen Nestern wohnen, so hindert die Wegnahme derselben die Schwalben ungemein oft in ihren Brutgeschäften, und das Pärchen, welches das Unglück gar zwei Mal in einem Sommer trifft, wird dann ganz vom Brüten abgehalten. . . . . Ich habe sogar einmal gesehen, wie sich ein altes Sperlingsmännchen in ein Nest drängte, worin schon junge Schwalben saßen, über diese herfiel, einer nach der andern den Kopf einbiß, sie zum Neste hinauswarf und nun Besitz von diesem nahm, wobei sich denn der Uebelthäter recht aufblähete und wie hiernach gewöhnlich sich bestrebte, seine That durch ein lang anhaltendes lautes Schilken kund zu thun. — Auch Feldsperlinge nisten sich, wenn sie es haben können, gern in Schwalbennester ein. . . . . Ein einfältiges Märchen ist es übrigens, daß die Schwalben den Sperling aus Rache einmauern sollen. Er möchte Dies wohl nicht abwarten. Ihr einziges Schutzmittel ist, den Eingang so enge zu machen, daß sie nur so eben sich noch durchpressen können, während Dies für den dickeren Sperling unmöglich ist und ihn in der That von solchen Nestern abhält, an welchen dieser Kunstgriff angewendet wurde."

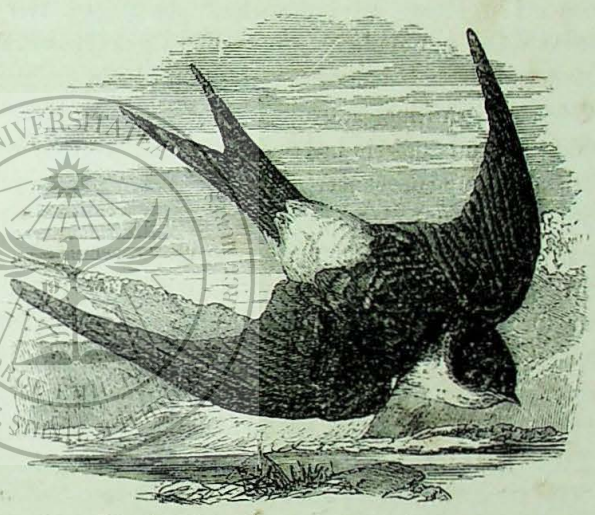

Die Mehlschwalbe (Chelidon urbica).

Bei uns zu Lande ist auch die Mehlschwalbe geheiligt, obgleich sie weniger Nutzen schafft, als ihre Verwandten. In der Umgegend von Wien und Halle wird sie ebensowenig geschont, als andere ihrer Art, und in Italien und Spanien machen sich die Knaben ein Vergnügen daraus, Mehlschwalben an einer feinen Angel zu fangen, welche sie mit einer Feder geködert haben. Die Schwalbe sucht diese Federn für ihr Nest aufzunehmen, bleibt an der Angel hängen und wird dann von den schändlichen Buben in der abscheulichsten Weise gequält.

Die Berg- oder Uferschwalbe (Cotyle) kennzeichnet sich durch seicht gegabelten Schwanz und lockeres, unscheinbares Gefieder, mit welchem die eigenthümliche Lebensweise der Vögel selbstverständlich im Einklange steht. Europa und bezüglich Deutschland beherbergen zwei Arten, die Felsenschwalbe und die Uferschwalbe. Der einen oder der andern ähneln alle bis jetzt bekannten Arten der Sippe hinsichtlich ihrer Lebensweise im Wesentlichen durchaus.

Die Felsen-, Berg- oder Steinschwalbe (Cotyle rupestris) ist 5½ bis 5¾ Zoll lang und 12½ bis 13¼ Zoll breit; der Fittig mißt gegen 5 Zoll, der Schwanz 2 bis 4 Linien. Das Gefieder ist echt felsenfarbig. Alle oberen Theile des Leibes sind hellbraun, die Schwingen und Schwanzfedern schwärzlich, letztere bis auf die mittleren und äußersten mit eiförmigen, schönen gilblichweißen Flecken gezeichnet; die Kehle ist weißlich, die Brust und der Unterleib sind schmutzigröthlichgrau. Das Auge ist dunkelbraun, der Schnabel schwarz, der Fuß röthlichhornfarben. Männchen und Weibchen unterscheiden sich kaum durch die Größe, die Jungen durch ein noch einfarbigeres Gefieder.

Im eigentlichen Deutschland ist die Felsenschwalbe zwar wiederholt beobachtet worden, und in den südlichsten Theilen desselben, in gewissen Alpenthälern Tirols und Steiermarks, kommt sie wohl auch als Brutvogel vor; ihre eigentliche Heimat aber ist der Süden unseres Erdtheils, Spanien, Griechenland und Italien. In Egypten und Südwestasien wird sie durch eine ihr täuschend ähnliche, jedoch entschieden kleinere Art vertreten. Sie ist ein eigenthümlich harter Vogel, welcher in den nördlichsten Theilen seines Aufenthalts sehr früh im Jahre, bereits im Februar oder spätestens Anfangs März erscheint und bis in den Spätherbst hinein hier verweilt, während er in Südeuropa wenigstens theilweise gar nicht wandert. In der Sierra Nevada sah ich noch am 18. November einen zahlreichen Flug von ihr, und die Jäger, welche ich auf das späte Vorkommen einer Schwalbe aufmerksam gemacht hatte, erzählten mir, daß regelmäßig mehr oder minder zahlreiche Gesellschaften der Felsenschwalbe in ihrem Lande überwintern. Dasselbe erfuhren Graf von der Mühle, Ehrhard und Schrader für Griechenland. Daß die Felsenschwalbe die Gebirge Nordwestafrikas, in denen sie häufig vorkommt, nicht verläßt, scheint festzustehen; in Spanien jedoch tritt wenigstens ein Theil der Brutvögel eine Wanderung an, und zwar schon Anfang Septembers. Um diese Zeit beobachteten wir solche in Flügen von acht bis zwanzig Stücken bei Murcia, wo wir ihn früher nicht gesehen hatten. Diese Flüge schienen aber keineswegs eilig zu sein und sich hier ebenso behaglich zu fühlen, wie in der Nähe ihres Nistplatzes; denn sie hielten sich tage- und wochenlang in der Gegend auf.

Der nur einigermaßen Geübte kann die Felsenschwalbe nicht verkennen. Sie fällt auf durch ihre graue Färbung und durch ihren verhältnißmäßig langsamen, sanft schwebenden Flug. Gewöhnlich streicht sie möglichst nahe an den Felswänden dahin, bald in größerer, bald in geringerer Höhe, mehr oder weniger in gleichmäßiger Weise. Doch erhebt auch sie sich ausnahmsweise zu bedeutenden Höhen und zeigt dann ungefähr die Gewandtheit der Mehlschwalbe. Selten vereinigt sie sich mit andern Arten, obwohl es vorkommt, daß sie da, wo Mehlschwalben an Felswänden nisten, auch in deren Gesellschaft sich bewegt. Mit Edelschwalben und mit Mauerseglern aber habe ich sie niemals zusammengesehen. In der Schweiz streicht sie nach ihrer Ankunft im Frühjahre, wie Schinz berichtet, oft lange umher, ehe sie ihre alten Nester bezieht, und ebenso streifen nach vollendeter Brut bis zur Zeit der Herbstwanderung die verschiedenen Pärchen entweder einzeln mit ihren Jungen oder in Gesellschaft mit noch ein oder zwei andern Familien im Lande umher, von einem Thurme oder Felsen zum andern. Bei schlechtem Wetter hält sie sich sehr nahe über dem Boden, während starken Regens sucht sie unter vorspringenden Steinen, in Fels- oder Mauerlöchern Zuflucht. Sonst setzt sie sich selten am Tage, falls sie nicht zum Boden herabkommen muß, um hier Neststoffe zusammenzulesen. Nur an heitern Sommertagen sieht man sie zuweilen auf Hausdächern sich niederlassen; in das Innere der Häuser aber kommt sie nie. Sie ist ein Mittelglied zwischen den Schwalben und den Seglern. „Beim Wegfliegen", sagt Schinz, „stürzt sie sich aus ihren Schlupfwinkeln hervor und breitet nun erst im Fallen die Flügel aus, um weiter zu fliegen; dann fliegt sie meist ruhig schwimmend dem

Felsen entlang hin und her, schwenkt ungemein schnell um alle Ecken herum und in alle Klüfte hinein, setzt sich aber sehr selten. Zuweilen entfernt sie sich von den Felsen, aber nie weit davon und selten, meist nur, wenn die Jungen erst flügge geworden sind, senkt sie sich etwas abwärts, fliegt dann um die Wipfel der Tannen, die sich hier und da am Fuße der Felsen befinden und äzt die gierig nachfliegenden Jungen. Sie ist viel stiller und weniger lebhaft als die neben ihr wohnende Hausschwalbe. Zuweilen spielt sie auf Felsenvorsprüngen sitzend, indem zwei gegen einander die Flügel lebhaft bewegen und dann sehr schnell unter dem Rufe „Dwi, dwi, dwi" auf einander stürzen, dann aber plötzlich und mit manchfaltigen Schwenkungen davon fliegen. Die Lockstimme ist oft tief und heiser „Drü, drü, drü".

Die Nester der Felsenschwalbe sieht man da, wo sie vorkommt, an Felsenwänden hängen, oft gar nicht hoch über dem Fuße der Wand, immer aber an Stellen, wo vorspringende Steine sie von oben her schützen. Sie ähneln am meisten denen unserer Rauchschwalbe; denn sie sind oben offen. Homeyer behauptet freilich das Gegentheil und vergleicht die Nester mit denen der Mehlschwalbe; er mag sich aber, da er die Nester nicht untersuchen konnte, geirrt und sie mit denen der Mehlschwalbe selbst verwechselt haben. An manchen Orten sieht man mehrere dieser Nester zusammen, jedoch niemals so dicht, wie bei den Mehlschwalben, wie denn auch eine Ansiedlung der Felsenschwalbe nicht entfernt dieselbe Nesterzahl enthält, wie die Siedlung der Mehlschwalbe. Genaueres vermag ich nicht zu sagen, weil ich niemals eine Brutansiedlung gefunden habe, welche eine Untersuchung der Nester zugelassen hätte. Auch andere Beobachter scheinen nicht glücklicher gewesen zu sein. Doch wissen wir, daß das Gelege aus drei bis fünf Eiern besteht, welche auf weißem Grunde röthlich getüpfelt sind. Nester der egyptischen Felsenschwalbe habe ich oft untersucht, und zwar häufiger noch in alten, unbewohnten Gebäuden, als an Felswänden. Sie waren oben stets offen. Die drei bis fünf Eier entsprachen der eben gegebenen Beschreibung. Schon Ende Mais beobachteten wir an einer Felswand des Monserrat junge Felsenschwalben, wie es schien solche, welche erst vor wenig Tagen das Nest verlassen hatten; denn sie wurden von den Alten noch gefüttert. Dies geschieht, wie schon Schinz beobachtete, im Fluge, indem Junge und Alte gegen einander anfliegen und beide sich dann flatternd auf ein und derselben Stelle erhalten, bis ersteres das ihm zugereichte Kerbthier glücklich gepackt hat.

Ueber die Feinde der Felsenschwalbe weiß ich nichts Gewisses anzugeben. Auch sie wird wahrscheinlich von dem kleinen, gewandten Edelfalken zu leiden haben. Der Mensch verfolgt sie, soviel mir bekannt, nirgends.

Viel genauer ist uns das Leben der Ufer-, Erd-, Sand- oder Wasserschwalbe (Cotyle riparia) bekannt. Sie ist schon den Alten aufgefallen und ihre Thätigkeit in eigenthümlicher Weise erklärt worden. „In der Mündung des Nils bei Heraklia in Egypten", sagt Plinius, „bauen die Schwalben Nest an Nest, und setzen dadurch den Ueberschwemmungen des Stromes einen undurchdringlichen Wall entgegen von fast einem Stadium Länge, welchen Menschenhand kaum zu Stande bringen würde. In eben diesem Egypten liegt neben der Stadt Koptos eine dem Isis geheiligte Insel, welche von den Schwalben mit vieler Mühe befestigt wird, damit der Nil sie nicht benage. Mit Beginn des Frühlings befestigen sie die Stirnseite der Insel durch Spreu und Stroh und üben ihre Arbeit drei Tage und Nächte hinter einander mit solcher Emsigkeit, daß viele an Erschöpfung sterben. Jedes Jahr steht dieselbe Arbeit ihnen aufs neue bevor." Es ist leicht einzusehen, daß der Nestbau der Uferschwalbe die Ursache dieser Sage gewesen ist.

Die Uferschwalbe gehört zu den kleinsten Arten ihrer Familie. Ihre Länge beträgt höchstens 5 Zoll, ihre Breite ungefähr 11 Zoll; der Fittig mißt 4 Zoll, der Schwanz etwa 2 Zoll. Das Gefieder ist sehr einfarbig, oben aschgraubraun, auf der Unterseite weiß, in der Brustgegend durch einen aschgraubraunen Ring gezeichnet. Beide Geschlechter gleichen sich; die Jungen sind etwas dunkler gefärbt.

Zur Zeit ist es noch nicht entschieden, ob die in Europa, Asien und Nordamerika vorkommenden Uferschwalben wirklich gleichartig sind; jedenfalls aber ist der Verbreitungskreis der Art ein sehr ausgedehnter. In Europa fehlt die Uferschwalbe in keinem Lande, obwohl sie vielleicht im höheren Norden nicht Brutvogel ist. In günstigen Gegenden ist sie sehr gemein. Sie bestätigt ihren Namen; denn sie hält sich am liebsten da auf, wo sie steile Uferwände findet. Doch verlangt sie nicht immer ein Flußufer, sondern begnügt sich oft auch mit einer steil abfallenden Erdwand. Hier höhlt sie sich in dem harten Erdreich mit großer Mühe tiefe Löcher aus, regelmäßig in einer Höhe, daß auch die bedeutendste Ueberschwemmung nicht bis zu denselben hinaufreicht, gern aber unmittelbar unter der Oberkante der Wand. Alle Brutplätze sind Ansiedlungen, gewöhnlich solche, welche eine namhafte Anzahl von Uferschwalben vereinigen. Aeußerst selten trifft man weniger als fünf Pärchen zusammen an, viel öfter hunderte von ihnen; zwanzig bis vierzig Pärchen mögen am häufigsten vorkommen. In altem Mauerwerk oder in zerklüftetem Felsgestein bezieht die Uferschwalbe wohl auch Höhlungen, welche sie vorfindet; am liebsten aber scheinen ihr diejenigen zu sein, welche sie sich selbst ausgräbt. „Es grenzt", sagt Naumann, „freilich ans Unglaubliche und muß unsere Bewunderung in hohem Grade erregen, ein so zartes Vögelchen mit so schwachen Werkzeugen ein solches Riesenwerk vollbringen zu sehen, und noch dazu in so kurzer Zeit; denn in zwei bis drei Tagen vollendet ein Pärchen die Aushöhlung einer im Durchmesser vorn zwei bis drei Zoll weiten, am hintern Ende zur Aufnahme des Nestes noch mehr erweiterten, in wagrechter oder wenig aufsteigender Richtung mindestens drei, oft aber auch bis sechs Fuß tiefen, gerade in das Ufer eindringenden Röhre. Ihr Eifer und ihre Geschäftigkeit bei einer solchen anstrengenden Arbeit grenzt ans Possirliche, besonders wenn man sieht, wie sie die losgearbeitete Erde höchst mühsam mit den Füßchen hinter sich aus dem Innern der Höhle hinausschaffen und hinausräumen und beide Gatten sich dabei hilfreich unterstützen. Warum sie aber öfters mitten in der Arbeit den Bau einer Röhre aufgeben, eine andere zwar fertig machen, aber dennoch nicht darin nisten und Dies vielleicht erst in einer dritten thun, bleibt uns räthselhaft; denn zu Schlafstellen benutzt die ganze Familie gewöhnlich nur eine, nämlich die, worin sich das Nest befindet. Beim Graben sind sie sehr emsig, und die ganze Gesellschaft scheint dann aus der Gegend verschwunden; denn alle stecken in den Höhlen und arbeiten darin. Stampft man mit den Füßen oben auf den Rasen über den Höhlen, so stürzen sie aus den Löchern hervor, und die Luft ist wieder belebt von ihnen. Wenn die Weibchen erst brüten, sitzen sie noch viel fester und lassen sich nur durch Störung in der Röhre selbst bewegen, herauszufliegen, daher leicht fangen. Am hintern Ende der Röhre, ungefähr drei bis vier Fuß vom Eingange, befindet sich das Nest in einer backofenförmigen Erweiterung. Es besteht aus einer schlichten Lage feiner Hälmchen von Stroh und Heu, auch zarter Würzelchen, und seine Aushöhlung ist mit Federn und Haaren, auch wohl etwas Wolle ausgelegt, sehr weich und warm."

„In Höhlen, welche sie in Steinbrüchen, an Felsengestaden oder alten Mauern finden, stehen die Nester sehr oft gar nicht tief, und sie können hier auch nicht so dicht neben einander nisten, wenn nicht zufällig Ritzen und Spalten genug da sind. An solchen Brüteplätzen hat dann freilich Manches ein ganz anderes Aussehen, weil hier ein großer Theil ihres Kunsttriebs von Zufälligkeiten unterdrückt oder unnütz gemacht wird."

Die Uferschwalbe ist ein sehr angenehmer, munterer, vielbeweglicher Vogel, welcher in seinem Wesen manchfach an die Hausschwalbe erinnert. Dieser ähnelt sie namentlich wegen ihres sanften und schwebenden Fluges. Gewöhnlich hält sie sich in niedern Luftschichten auf, meist dicht über dem Spiegel der Gewässer hin- und herfliegend; selten erhebt sie sich zu bedeutenden Höhen. Ihr Flug ist so schwankend, daß man ihn mit dem der Schmetterlinge verglichen hat, unsicher ist er aber durchaus nicht, und auch am Wechsel fehlt es ihm nicht. Die Stimme ist ein zartes, schwaches „Scherr" oder „Zerr", der Gesang eine Aufeinanderfolge dieser Laute, welche durch andere verbunden werden. An Geselligkeit übertrifft die Uferschwalbe womöglich ihre Verwandten noch: ein einzelnes Pärchen gehört zu den größten Seltenheiten. Nicht einmal bei der Jagd trennen sich die Vereinten.

Von ihren Ansiedlungen entfernen sie sich ungern weit, sie betreiben ihre Jagd vielmehr meist in unmittelbarer Nähe derselben. Andern Vögeln oder Thieren gegenüber zeigen sie sich friedlich, aber furchtsam.

Es scheint, daß die Uferschwalbe viel zärtlicher ist, als andere Arten der Familie. Sie trifft bei uns spät im Frühjahr ein, gewöhnlich erst Anfangs Mai und verläßt uns bereits Anfangs September wieder. Sofort nach ihrer Ankunft besucht sie die gewohnte Ansiedlung, bessert die Nester aus oder gräbt sich neue, und Ende Mais oder Anfangs Juni findet man die fünf bis sechs kleinen, länglich eiförmigen, dünnschaligen, reinweißen Eier im Neste; zwei Wochen später sind die Jungen ausgeschlüpft und wiederum zwei Wochen nachher bereits soweit erwachsen, daß sie den Alten ins Freie folgen können. Eine Zeitlang kehrt nun Alt und Jung noch regelmäßig zu den Nistlöchern zurück, um hier Nachtruhe zu halten; schon im August aber begibt sich die Gesellschaft auf die Reise, und schläft dann im Röhricht der Teiche. Nur wenn die erste Brut zu Grunde ging, schreitet das Pärchen noch einmal im Jahre zur Fortpflanzung.

In jeder andern Hinsicht kommt die Uferschwalbe so sehr mit andern Arten der Familie überein, daß hierüber etwas Besonderes nicht gesagt zu werden braucht.

Unsere Abbildung zeigt uns den Ariel (Chelidon Ariel). Er ist der australische Vertreter der Mehlschwalbe, ist sehr klein, nur 3½ Zoll lang, oben dunkelblau, auf dem Scheitel rostroth, auf dem



Der Ariel (Chelidon Ariel).

Bürzel braungelblichweiß, unten weiß, seitlich rostroth überlaufen, an der Kehle fein dunkler gestrichelt; die Schwingen und der Schwanz sind dunkelbraun; das Auge ist schwarzbraun, der Schnabel schwarz, der Fuß bräunlichgrau.

Aus Gould's Beobachtungen geht hervor, daß der Ariel unsere Mehlschwalbe in jeder Hinsicht vertritt. Er erscheint im August im Westen und Süden Australiens, bezieht ihre alten Nester, brütet

zwei- bis dreimal nach einander und verläßt die Heimat im Februar wieder. Seine Nistplätze werden zu zahlreichen Ansiedelungen, falls sie nur irgend günstig sind; denn die Nester selbst, welche dicht neben einander zu stehen kommen, werden keineswegs allein unter die Dächer der Wohngebäude geklebt, sondern auch an Felswänden, da, wo es schützende Gesimse gibt, in hohlen Bäumen und an andern Stellen, vorzugsweise in der Nähe von Gewässern angelegt. Sie zeichnen sich durch eine lange, flaschenhalsförmige Eingangsröhre aus, stehen ohne bestimmte Ordnung klumpenweise, zu 40 bis 50 Stück nebeneinander und werden, wie es scheint, von der Gesammtheit einer Ansiedelung errichtet, sodaß ihrer fünf bis sieben an ein- und demselben Baue arbeiten oder wenigstens dem einen bauenden Weibchen Lehm zutragen. Die Eingangsröhren sind bald nach oben, bald nach unten, bald seitlich gewendet. Das Gelege besteht aus 4 bis 5 Eiern, welche auf weißem Grunde roth getüpfelt sind.

Die Waldschwalben (Atticora) sind zierlich gebaute Vögel mit langen Flügeln, in denen die erste und zweite Schwinge fast gleich lang sind, deutlich gabelförmigem Schwanz, mit feinem und zarten Schnabel, sehr zierlichen, kurzzehigen Beinen und derbem, mehr oder minder lebhaften, stahlglänzenden Rückengefieder. Alle hierher gehörigen Arten bewohnen Südamerika und Afrika, halten sich vorzugsweise im Walde auf und brüten in hohlen Bäumen.

In Brasilien lebt die Bandschwalbe (Atticora fasciata). Sie ist, mit Ausnahme einer weißen Brustbinde und der weißen Unterschenkel, schwarz, am Rumpf stahlblau schillernd. Ihre Länge beträgt 6 Zoll; der Fittig mißt 4 Zoll, der Schwanz 3 Zoll.

Die Art verbreitet sich über das nördlichere Brasilien, lebt nur im Walde, jagt hier über den Flüssen, ruht sich auf überhängenden Zweigen der Ufergewächse oder auf den kahlen Aesten der angeschwemmten Bäume aus und ist sehr munter und beweglich.

Unter allen übrigen Schwalben glaube ich noch eine amerikanische Art, die Purpurschwalbe, erwähnen zu müssen, weil sie in gewissem Sinne als Uebergangsglied von den Schwalben zu den Seglern erscheint, außerdem wiederholt nach Europa sich verflogen hat und deshalb unter den Vögeln dieses Erdtheils mit aufgezählt wird.

Die Seglerschwalben (Progne), zu denen sie gehört, sind kräftige Vögel mit langen, verhältnißmäßig breiten Flügeln, welche in der Ruhe etwa das Ende des stark gabelförmigen, ziemlich breiten Schwanzes erreichen, mit sehr kräftigem, am Grunde breiten, nach vorn seitlich zusammengedrückten, hohen, gewölbten, am Ende hakig herabgebogenen Schnabel, starken Beinen, deren Läufe nackt und deren Zehen dicker und fleischiger als bei andern Schwalben sind, und derbem Gefieder.

Die Purpurschwalbe (Progne purpurea) ist 7½ Zoll lang und 15½ Zoll breit; die Fittiglänge beträgt 5⅙ Zoll, die Schwanzlänge 2½ Zoll, die Länge der mittelsten Feder desselben jedoch nur 2 Zoll. Das Weibchen ist um wenige Linien kleiner und schmäler als das Männchen. Das Gefieder ist gleichmäßig tiefschwarzblau, stark purpurglänzend; die Schwingen und die Schwanzfedern sind schwärzlichbraun; das Auge ist dunkelbraun, der Schnabel schwarzbraun, der Fuß purpurschwarz. Beim Weibchen ist der Kopf braungrau, schwarz gefleckt, die übrige Oberseite wie beim Männchen, jedoch etwas graulicher, der Länge nach schwarz gestreift.

Ueber das Leben der Purpurschwalbe haben die amerikanischen Forscher sehr ausführlich berichtet; denn gerade dieser Vogel ist ein allgemeiner Liebling des Volkes, welchem man nicht nur große

Schonung angedeihen läßt, sondern den man auch durch Vorrichtungen mancherlei Art in der Nähe der Wohnungen zu fesseln sucht. Letzteres geschieht wenigstens in Nordamerika; im Süden des Erdtheils, wo sie ebenfalls weit verbreitet und häufig ist, unterstützt man sie nicht, behelligt sie aber auch nicht.

Nach Audubon erscheint die Purpurschwalbe in der Umgegend der Stadt Neuorleans zwischen dem ersten und neunten Februar, gelegentlich wohl auch einige Tage früher, und dann sieht man sie bald überall über der Stadt und dem Flusse dahinschweben. An den Fällen des Ohio hat unser Forscher die Vögel erst am funfzehnten März ankommen sehen und zwar in kleinen Gesellschaften von fünf oder sechs Stück; erst Ausgang März waren sie dort häufig; in Missouri kommen sie sogar erst zwischen dem zehnten und funfzehnten April an. Sie pflegen im Lande bis gegen die Mitte des August zu verweilen und dann gemächlich dem Süden wieder zuzuwandern. Dann sammeln sie sich in Flüge von funfzig bis hundert und mehr um die Spitze eines Kirchthurmes oder um die Zweige eines großen, abgestorbenen Baumes und treten vonhieraus gemeinschaftlich ihre Reise an.

Im Allgemeinen ähnelt die Purpurschwalbe hinsichtlich ihres Fluges der Mehlschwalbe mehr, als andern; wenigstens kann der Flug mit dem der amerikanischen Rauchschwalbe nicht verglichen werden. Doch ist er immer noch schnell und anmuthig genug und übertrifft den anderer Vögel, mit Ausnahme der Verwandten, bei weitem. Obgleich auch sie den größten Theil ihrer Geschäfte fliegend abmacht und zumal im Fluge jagt oder jagend trinkt und sich badet, kommt sie doch auch oft zum Boden herab und bewegt sich hier, ungeachtet der Kürze ihrer Füße, mit ziemlichem Geschick, nimmt wohl selbst ein Kerbthier von hier weg und zeigt sich sogar einigermaßen gewandt im Gezweig der Bäume, auf deren vorragenden Aesten sie sich, wie unsere Rauchschwalbe, oft niederläßt. Letzterer gleicht sie außerdem hinsichtlich ihrer Keckheit und ihres Muthes. Sie zeigt den Raubthieren gegenüber die größte Feindschaft und verfolgt namentlich Katzen, Hunde, Falken, Krähen und Geier mit größtem Eifer. Die vorüberfliegenden Raubvögel fällt sie mit Ingrimm an und plagt sie so lange, bis sie dieselben aus der Umgebung ihres Nestes vertrieben hat.

In den meisten Staaten Mittelamerikas erbaut man für die Purpurschwalbe eigene Wohnungen nach Art unserer Staarkasten oder hängt ihr ausgehöhlte und mit einem Eingangsloch versehene Flaschenkürbisse an die Bäume auf. Diese nimmt sie gern in Besitz. Sie vertreibt aber, wie unsere Schwalben ebenfalls zu thun pflegen, auch andere Höhlenbrüter aus denselben und duldet überhaupt in der Nähe ihrer Behausung keinen andern Vogel, welcher unter ähnlichen Umständen nistet wie sie.

Der Gesang ist nicht gerade klangreich, jedoch ansprechend. Das Gezwitscher des Männchens, welches dieses zu Ehren seines Weibchens hören läßt, unterhält und erfreut auch deshalb, weil es zuerst mit am Morgen gehört wird und gewissermaßen ein Willkomm des Tages ist. Selbst der Indianer freut sich über den Vogel, und auch er sucht ihn deshalb in der Nähe seiner Hütte zu fesseln.

In den mittleren Staaten nistet die Purpurschwalbe zum ersten Male Ende Aprils. Das Nest besteht aus dürren Zweigen mancherlei Art, aus Gräsern, grünen und trockenen Blättern, Federn und dergleichen. Das Gelege enthält vier bis sechs reinweiße Eier. Ende Mai's ist die erste Brut flügge, Mitte Juli's die zweite. In Louisiana und anderen südlichen Staaten wird wohl auch noch eine dritte herangezogen. Das Männchen hilft brüten und ist überhaupt außerordentlich aufmerksam gegen seine Gattin. Es schlüpft aus und ein in die Höhle und sitzt stundenlang vor dem Eingange zwitschernd und singend, in der Absicht, das Weibchen zu erfreuen. Wenn sich Gelegenheit zum Brüten für mehrere Paare findet, herrscht unter diesen die vollständigste Eintracht.

* * *

In einigen Lehrbüchern der Neuzeit werden die Segler, in denen ältere Naturforscher die nächsten Verwandten der Schwalben sahen, von diesen getrennt und einer andern Ordnung zugetheilt. Man hat geglaubt, zwischen Kolibris und Seglern größere Aehnlichkeit herauszufinden, als zwischen den letztgenannten und den Schwalben.

Die Forschung, welche auf das Leben der Thiere nur einige Rücksicht nimmt, verwehrt eine derartige Trennung auf das Entschiedenste. Es soll gar nicht in Abrede gestellt werden, daß die Familie der Segler durchaus nicht in jeder Hinsicht mit den Schwalben übereinstimmt: alle zu ihr gehörigen Mitglieder bekunden vielmehr ein sehr selbständiges Gepräge, und eben deshalb ist die Familientrennung beider Gruppen vollkommen gerechtfertigt; zieht man aber die Summe der Merkmale in Betracht, so wird man immer noch größere Uebereinstimmungen zwischen den Schwalben und Seglern sehen müssen, als solche zwischen Seglern und Kolibris stattfinden. Dazu kommt, daß einige ausländische Arten so recht eigentlich als Uebergangs- oder Verbindungsglieder zwischen den Schwalben und den wahren Seglern betrachtet werden können, während zwischen Seglern und Kolibris jedes Mittelglied fehlt.

In ihrer äußeren Erscheinung ähneln die Segler den Schwalben sehr, hinsichtlich des Flügelschnittes und Schwanzbaues aber erinnern sie wieder an die Kolibris. Es fragt sich nun, ob auf diese beiden Unterscheidungsmerkmale zwischen Schwalben und Seglern, zu denen noch ein drittes wesentliches, der Mangel der Singmuskeln kommt, ein so großes Gewicht gelegt werden darf, daß man Schwalben und Segler besondern Ordnungen einreihen muß, oder ob Reichenbach recht hat, welcher die Trennung der beiden Gruppen „das Ergebniß einer unglücklichen Phantasie" nennt.

Eingehendere Betrachtung unserer Vögel ergibt Folgendes: Die Segler (Cypseli) sind mittelgroße oder kleine Vögel mit lang gestrecktem Leib, kurzem Hals und breitem, ziemlich flach gewölbten Kopf, welcher einen kleinen, äußerst kurzen und schwachen, dreieckigen, d. h. hinten verbreiteten, an der Spitze aber zusammengedrückten, etwas bogenförmigen Schnabel trägt, dessen Kinnladen sich so tief spalten, daß der Rachen sehr weit geöffnet werden kann. Die Flügel sind schmal und wegen der gekrümmten Schwingen säbelförmig gebogen; der Handtheil trägt zehn Schwingen, und von diesen ist die erste die längste oder bei einigen Arten höchstens etwas gegen die zweite verkürzt; der Armtheil hingegen trägt nur sieben bis acht Schwingen, welche breit zugerundet und am Ende leicht ausgebuchtet, aber nicht spitz sind, wie die Handschwingen. Der Schwanz ist sehr verschieden gestaltet, bald länger, bald kürzer, bald seichter, bald tiefer ausgeschnitten; er besteht aber nur aus zehn, nicht aus zwölf Federn. Die Füße sind kurz und verhältnißmäßig kräftig: Dies spricht sich namentlich im Lauftheile aus. Die kurzen Zehen sind mit seitlich zusammengedrückten, stark gebogenen und sehr spitzen Krallen bewehrt. Das Gefieder ist im Allgemeinen kleinfedrig und derb, ausnahmsweise durch metallisch glänzende Färbung ausgezeichnet, gewöhnlich einfarbig und düster.

Nach Nitzsch ähneln die Segler, „soweit sich nach Untersuchung des Mauerseglers beurtheilen läßt, den Schwalben, wie in den äußeren Formen, so auch in einigen Verhältnissen des innern Baus, als namentlich in der Form des Kopfgerüstes, besonders der Gaumenbeine, in der Kürze des Oberarms und in der Länge der Hand. Im Besitz des Röhrenbeinchens, der Armpadelle, in der Beschaffenheit der Luftzellen des Rumpfes, der Leber und der doppelten Bauchspeicheldrüse stimmen sie ebenfalls mit denselben, sowie mit andern (Singvögeln) überein. Allein sie entfernen sich in vielen Punkten gar sehr von den letzteren und in einigen von allen Vögeln." Das Brustbein ist groß, länger als breit, nach hinten allmählich immer breiter werdend, ohne Spur einer häutigen Bucht oder Insel, am hintern Rande mit hohem, großen Kiel. Die Vorderglieder sind durch die Kürze der Oberarmknochen und die Länge der Hand noch weit mehr ausgezeichnet, als die der Schwalben, in denen der Luft führende Oberarmknochen, welcher drei sonderbare, fast hakenförmige Fortsätze zeigt, nur die Länge des zweiten Gliedes, des Langfingers, hat und der Handtheil im ganzen Vorderglied überwiegt. „Außer den Kolibris dürfte keine Vogelfamilie eine so ungewöhnlich lange Hand und einen so ungemein kurzen Oberarm haben. Ganz einzig ist die Gliederung der Fußzehen; denn statt

der gewöhnlichen Steigerung der Zahl der Zehenglieder, nach welchen der Daumen zwei, die innere Vorderzehe drei, die mittlere vier und die äußere fünf Glieder hat, ist die Zahl hier zwei, drei, drei, drei, indem die äußere Zehe um zwei Glieder, die mittlere um ein Glied so zu sagen verkürzt ist. (Hierzu bemerkt Burmeister, daß dieses Zahlenverhältniß nur für die echten Segler Giltigkeit habe, während bei andern Arten sich das gewöhnliche Zahlenverhältniß, drei, vier, fünf zeige.) Der untere Kehlkopf hat nur ein schwaches Muskelpaar; die Zunge ist fast so platt und breit, auch vorn so zugespitzt wie bei den Schwalben; der Schlund ist ohne Bauch oder Kropf, der Vormagen klein, der Magen schwachmusklig, der Darmschlauch kurz und ohne Spur von Blinddärmen."

Vergleicht man nun diese Merkmale mit denen der Schwalben und der Kolibris, so ergibt sich, daß man vielleicht sagen könnte, die Segler seien Schwalben mit Kolibriflügeln und Kolibrischwanz. Legt man auf das eine Muskelpaar am Kehlkopf ein besonderes Gewicht, so sollte man auf der andern Seite die auffallende Entwickelung der Speicheldrüsen, welche Segler und Schwalben mit einander gemein haben, billiger Weise auch nicht vergessen und findet man, daß die Verdauungswerkzeuge der Segler und Kolibris übereinstimmen, so darf man nicht außer Acht lassen, daß diese Uebereinstimmung ebensogut auch zwischen Seglern und Schwalben bemerkt wird. Man kann ferner gern zugeben, daß die Aehnlichkeit zwischen dem Schnabel des Seglers und der Schwalbe eine mehr scheinbare, als wirkliche ist; immerhin wird man festhalten müssen, daß hier doch noch von einer Aehnlichkeit gesprochen werden kann, während Dies hinsichtlich des Segler- und Kolibrischnabels durchaus nicht der Fall ist. Soviel ergibt die reine äußere Betrachtung, die Untersuchung des todten Gegenstandes; das Leben will aber auch in Betracht gezogen sein, wenn es sich darum handelt, Kenntniß eines Wesens zu gewinnen und Verwandtschaften zwischen ihm und anderen festzustellen. Wenden wir diese Ansicht auf unsern Fall insbesondere an, so bleibt man wohl kaum in Zweifel, als wessen Verwandte man die Segler zu betrachten hat. Zwischen ihrem Leben und dem der Kolibris läßt sich keine Aehnlichkeit wahrnehmen, während es bei Betrachtung des Lebens allein oft schwer halten dürfte, Segler und Schwalben von einander zu trennen.

Die Segler verbreiten sich über alle Erdtheile und bewohnen hier alle Gürtel der Breite mit Ausnahme des kalten, sowie alle Höhen vom Meeresstrande an bis gegen die Schneegrenze hinauf. Sie finden sich ebensowohl in Waldungen, wie in waldlosen Gegenden, vorzugsweise aber in Gebirgen und Städten, weil Felswände und Mauern ihnen die passendsten Nistplätze gewähren.

Mehr als andere Vögel bewohnen sie im eigentlichen Sinne des Worts das Luftmeer. Vom frühen Morgen an bis in die Nacht hinein sind sie in Thätigkeit, während ihrer Brutzeit so zu sagen in ununterbrochener. Ihre Kraft scheint niemals zu ermatten und ihre Nachtruhe auf wenige Stunden beschränkt zu sein. Vortreffliche Flugwerkzeuge setzen sie in den Stand, ohne Beschwerde tagtäglich Strecken zu durcheilen, welche zusammengerechnet Hunderte von Meilen betragen müssen. Abweichend von den Schwalben fliegen sie gewöhnlich in sehr hohen Luftschichten dahin, und einzelne Arten wirbeln und schrauben sich zu solchen Höhen empor, daß sie unserm Auge vollständig entschwinden. Ihr Flug kennzeichnet sie von weitem. Die Flügel gleichen, wenn sie ausgebreitet sind, einem Halbmonde, und sie werden so rasch und heftig bewegt, daß man mehr an das Schwirren der Kerbthiere und bezüglich der Kolibris erinnert wird, als an den Flügelschlag anderer Vögel. Zuweilen regeln sie ihren Flug minutenlang nur durch verschiedenes Einstellen der Flugwerkzeuge, durch leichte Drehung der Flügel und des Schwanzes, welches wir kaum oder nicht wahrnehmen. Trotzdem jagen sie pfeilschnell durch die Lüfte. Wendungen und Drehungen aller Art wissen auch sie meisterhaft auszuführen; an Zierlichkeit und Anmuth der Bewegung aber stehen sie hinter den Edelschwalben weit zurück. Auf dem Boden erscheinen sie als hilflose Geschöpfe: sie sind unfähig, zu gehen, unfähig fast, zu kriechen. Dagegen klettern sie, wenn auch nicht geschickt, so doch mit ziemlicher Fertigkeit an Mauer- oder Felswänden empor und in Höhlungen hin und her.

Ihre ewige Rastlosigkeit bedingt einen bedeutenden Verbrauch der Kraft und demgemäß auch ungewöhnlich reichen Ersatz. Die Segler sind gefräßiger, als alle übrigen Schwalben und vertilgen

von den Kerbthieren, welche ihre ausschließliche Nahrung ausmachen, Hunderttausende an einem Tage; denn auch die stärksten Arten der Familie, welche einen etwa drosselgroßen Leib haben, nähren sich hauptsächlich von den kleinen Kerfen, welche in hoher Luft sich umhertreiben und uns zum größten Theile wohl noch gänzlich unbekannt sind. Wie viele dieser winzigen Thiere ein Segler zu seiner täglichen Nahrung bedarf, vermögen wir nicht anzugeben; wohl aber können wir behaupten, daß die Nahrungsmasse eine sehr bedeutende sein muß, weil aus dem Betragen des Vogels zur Genüge hervorgeht, daß er jagt und frißt, so lange er fliegt.

Unter den Sinnen steht das große, wimperlose Auge obenan; der nächst dem am besten entwickelte Sinn dürfte das Gehör sein; über die übrigen vermögen wir Nichts zu sagen.

Der Geist scheint wenig ausgebildet zu sein. Die Segler sind zwar gesellig, aber keineswegs friedfertig, sondern im Gegentheil ungemein zanksüchtige und rauflustige Geschöpfe, welche nicht blos mit Ihresgleichen, sondern auch mit andern Vögeln in ewigem Streite liegen. Klug oder listig sind sie nicht; ihr ganzes Wesen zeichnet sich vielmehr durch eine stürmische Heftigkeit aus, welche sogar die eigene Sicherheit rücksichtslos auf das Spiel setzen kann.

Alle Segler, welche den gemäßigten Gürtel der Erde bewohnen, sind Zugvögel, diejenigen, deren Heimat die Wendekreisländer sind, mindestens Strichvögel. Der Zug geschieht, wenigstens bei einigen Arten, mit der größten Regelmäßigkeit. Sie erscheinen in ihrem Vaterlande mit dem einmal feststehenden Tage und verlassen es zu einer ebenso bestimmten Zeit wieder. Die Frist, welche sie in der Heimat verweilen, ist aber nach den verschiedenen Arten sehr verschieden, ohne daß man eigentlich einen Grund dafür anzugeben wüßte. Daß die innerafrikanischen Arten streichen, d. h. zeitweilig ihre Brutplätze verlassen und wieder zu ihnen zurückkehren, geht nach meinen eigenen Beobachtungen zur Genüge hervor; von den südasiatischen und südamerikanischen Arten ist Dasselbe behauptet worden.

Bei den Zugvögeln der Familie beginnt der Bau des Nestes unmittelbar nach ihrer Ankunft in der Heimat; denn der Aufenthalt hier währt so kurze Zeit, daß sie mit ihrem Fortpflanzungsgeschäft vollauf zu thun haben. Unter lärmendem Geschrei verfolgen sich die erhitzten Männchen stundenlang, eilfertigen Fluges; wüthend kämpfen sie in hoher Luft unter einander, ingrimmig auch an den Nistplätzen, und rücksichtslos vertreiben sie andere Höhlenbrüter, falls ihnen deren Wohnung passend erscheinen sollte. Die Nester selbst zeichnen sich vor denen aller übrigen Vögel aus. Nur wenige Arten bauen zierliche, welche mehr oder weniger denen der Schwalben ähneln; viele tragen sich blos in einer Höhlung einen Haufen von Genist zusammen, welcher so unordentlich als möglich über einander geschichtet wird. Unter allen Umständen aber kennzeichnet sich das Nest des Seglers dadurch, daß die Stoffe mit dem klebrigen, bald verhärtenden Speichel überzogen und gebunden werden; ja, bei einigen Gruppen besteht das Nest der Hauptsache nach aus nichts Anderem, als eben solchem Speichel. Das Gelege enthält, soviel bis jetzt bekannt, nur wenige Eier von walzenförmiger Gestalt und lichter Färbung. Das Weibchen brütet allein; die Jungen werden von beiden Eltern aufgefüttert. Das Paar macht eine, höchstens zwei Bruten im Jahre.

Auch die Segler haben ihre Feinde; doch ist die Zahl derselben gering. Der überaus schnelle und gewandte Flug schützt die Erwachsenen vor vielen Nachstellungen; nur die allerschnellsten Falken sind im Stande, einen Segler im Fluge zu fangen. Die Jungen werden, so lange sie noch hilflos im Neste sitzen, durch die kleinen kletternden Räuber gefährdet, gewisse Arten ihrer Nester und ebenfalls der Jungen wegen auch von den Menschen heimgesucht. Für den Gebauer eignet sich kein einziges Mitglied dieser Familie: einen Segler im Käfig zu halten, ist ein Ding der Unmöglichkeit.

Indien und seine Eilande, Australien und Afrika beherbergen eine wohl abgeschlossene Gruppe von Seglern, welche an erster Stelle Erwähnung finden sollen, weil sie in gewissem Sinne als Uebergangsglieder von den Schwalben zu den eigentlichen Seglern betrachtet werden müssen.

Die Baumsegler (Dendrochelidon) kennzeichnen sich vor Allem durch ihren gestreckten Leib, die sehr langen Schwingen, in denen die zwei ersten Federn ziemlich gleich lang sind, den langen, tief gegabelten Schwanz und ihre ganz wie bei den Schwalben gebildete Füße, deren Daumenzehe nicht wendbar ist, sowie endlich durch eine Kopfhaube. Das Knochengerüst bietet nicht minder bemerkenswerthe Eigenthümlichkeiten dar; es entspricht ebenfalls der Mittelstellung der Baumsegler. Ebenso zeichnet sie das Vorhandensein einer Gallenblase aus, welche den eigentlichen Seglern fehlt.

Eine Art dieser Sippe ist nach ihrem und ihrer Verwandten Geschrei Klecho (Dendrochelidon Klecho) genannt worden. Ihre Länge beträgt 7 Zoll; der Fittig mißt 6 Zoll, der Schwanz 3 Zoll. Das Gefieder der Oberseite ist glänzend stahlgrün; die Flügeldeckfedern erscheinen stahlblau; die Schwingen- und Steuerfedern sind schwärzlich, auf der Außenfahne blau, die Schulterdeckfedern weiß. Der Bürzel und die Unterseite mit Ausnahme des Bauches sind schön aschgrau gefärbt; der Bauch ist weiß. Ein rothbrauner Ohrfleck kennzeichnet das Männchen, ein schwarzer das Weibchen.



Der Klecho (Dendrochelidon Klecho).

Alle Baumsegler führen ein von ihren sämmtlichen Verwandten durchaus abweichendes Leben und zeichnen sich insbesondere auch durch ihr Brutgeschäft aus. Sie sind Bewohner der Dschungeln oder ähnlicher Walddickichte, hauptsächlich derer, welche in Ebenen liegen. Sie setzen sich gern auf Bäume, doch ist ihre Geschicklichkeit im Klettern nur gering. Eine indische Art findet man, nach Jerdon, zuweilen in sehr zahlreichen Schwärmen, gewöhnlich aber in kleinen Gesellschaften, entweder auf dürren und blätterlosen Bäumen sitzend und dann mit ihrer Kopfhaube spielend oder jähen Fluges am liebsten in der Nähe von Gewässern auf- und niederfliegend und dabei ein lautes papageiähnliches Geschrei ohne Unterbrechung ausstoßend, welches ihre Anwesenheit dem Kundigen verräth, noch ehe er sie zu Gesicht bekommt. Das Geschrei der indischen Art wird durch die Silben „Kia kia kia" wiedergegeben; sie vernimmt man aber nur, so lange der Vogel fliegt, während er im Sitzen eine Art kurzen Gesang vernehmen läßt, welchen man durch die Silben „Tschiffel tschaffel kleko kleko" zu übertragen versucht hat.

Ueber das Brutgeschäft des Klecho, welchen die Malaien Manuk-Pedang oder Schwertvogel nennen, hat neuerdings Bernstein sehr ausführlich berichtet. „Dieser Vogel", sagt er, „bietet in seinem Nestbaue so höchst merkwürdige und eigenthümliche Verhältnisse dar, daß er in dieser Hinsicht

bis jetzt wohl einzig dasteht. Ganz gegen die Gewohnheit anderer verwandter Arten, an Fels- oder Mauerwänden, in Spalten und Löchern u. s. w. des Gesteins zu nisten, wählt er freistehende Aeste, hoch im Gipfel der Bäume, um sein Nest an dieselben anzubauen. Ist schon die Wahl eines solchen Ortes für einen zur Familie der Segler gehörigen Vogel merkwürdig, so ist das Verhältniß in der Größe zwischen Vogel, Nest und Ei noch viel auffallender. Das Nest erinnert durch seine mehr oder weniger halbrunde Gestalt und die Weise, wie die dasselbe zusammensetzenden Stoffe unter einander verbunden sind, einigermaßen an die Nester der Salangane, ist jedoch viel kleiner und flacher, als diese. Die von mir gemessenen Nester waren bei einer Tiefe von 10 MM. nicht über 30 bis 40 MM. breit. Das Nest ist stets an einem wagrechten, gewöhnlich kaum zolldicken Aste, der zugleich die hintere Nestwand bildet, befestigt und stellt so zur Seite desselben einen ziemlich flachen, länglich halbrunden Napf dar, eben groß genug, um das einzige Ei aufnehmen zu können. Die Nestwände sind äußerst dünn und zart, kaum dicker als Pergament. Sie bestehen aus Federn, einzelnen Stückchen Baumflechten und kleinen Rindentheilen, welche Stoffe durch ein klebriges Bindemittel zusammengeleimt sind, ohne Zweifel, ähnlich wie bei den Salanganen, dem Speichel des Thieres, zumal auch bei den Baumseglern die Speicheldrüsen zur Zeit der Fortpflanzung auffallend anschwellen. Die Kleinheit und Gebrechlichkeit des Nestes erlaubt dem brütenden Vogel nicht, sich auf dasselbe selbst zu setzen; er sitzt vielmehr, wie ich dieses wiederholt beobachtet habe, auf dem Aste und bedeckt allein mit dem Bauche das Nest und das in demselben befindliche Ei. Dieses entspricht, da es einen Längsdurchmesser von 25 MM. und einen größten Querdurchmesser von 19 MM. hat, durchaus der Größe des Vogels. Es ist von regelmäßiger, vollkommen ovaler Gestalt, so daß es nicht möglich ist, ein spitzeres und stumpferes Ende an demselben zu erkennen. Seine Farbe ist ein sehr blasses Meerblau, welche Farbe nach dem Ausblasen noch blasser wird, und dann weiß, schwach ins Bläuliche spielend, erscheint. Meinen Beobachtungen nach macht der Vogel jährlich zwei Bruten bald nach einander, die erste im Mai oder Juni, die zweite bald nach der ersten, bedient sich jedoch nur selten ein und desselben Nestes."

„Das offenbare Mißverhältniß der Größe zwischen Vogel, Nest und Ei machte mich begierig, das Junge zu beobachten, welches anscheinend wenige Tage nach dem Auskriechen aus dem Ei keinen Platz mehr in dem kleinen, gebrechlichen Nest finden konnte. Ich ließ daher ein Paar des Vogels ungestört sein Ei ausbrüten. So wie ich erwartet hatte, füllte das Junge schon nach wenigen Tagen das Nest vollkommen aus und fand bald keinen Platz mehr in demselben. Es verließ also das Nest und nahm dieselbe Stelle ein, die früher das brütende Weibchen eingenommen hatte, d. h. auf dem Aste, an dessen Seite das Nest befestigt war, und ruhte nur mit seinem Bauche in demselben. In diesem Zustande, hilflos auf dem Aste sitzend, würde das junge Geschöpf eine leichte Beute jedes Raubvogels, der Krähen u. s. w. werden, wenn es sich nicht durch ein höchst eigenthümliches Benehmen, welches einigermaßen an das der Rohrdommeln erinnert, den Augen dieser Räuber zu entziehen wüßte. Abgesehen nämlich davon, daß das Junge die einmal eingenommene Stelle auf dem Aste vor dem Neste nicht eher verläßt, als bis es völlig erwachsen ist, reckt es, sobald es etwas Verdächtiges oder ihm Fremdes bemerkt, instinktmäßig den Hals in die Höhe, sträubt die Federn, kauert sich nieder, sodaß von den Füßen nichts zu sehen ist, und sitzt völlig unbeweglich, sodaß man es, zumal auch sein dunkelgrün, weiß und braun marmorirtes und gescheckes Gefieder mit der Farbe des meistens mit grünlich weißen Flechten bedeckten Astes übereinstimmt, leicht übersieht. Ja selbst, als der Vogel erwachsen war, und ich nun den Ast mit dem Neste abschneiden ließ, beobachtete er dasselbe Benehmen und saß, ohne das mindeste Lebenszeichen von sich zu geben, unbeweglich still, während doch andere Vögel mit hungrigem Geschrei die offenen Schnäbel jedem Besucher entgegenzustrecken pflegen."

Der Klecho kommt zwar überall auf Java vor, ist aber nirgends häufig. Seine geringe Vermehrung macht Dies erklärlich.

Salanganen (Collocalia) nennt man die seit mehreren Jahrhunderten bekannten und noch heutigen Tages wenig gekannten Schwalben, welche die berühmten eßbaren Nester bauen. Die Kennzeichen der Sippe sind: geringe Größe, ziemlich lange Flügel, in denen die zweite Schwinge die längste ist, ein mittellanger, gerade abgestutzter oder leicht ausgeschnittener Schwanz, ein sehr kleiner, starkhakiger Schnabel und sehr schwache Füße, deren Hinterzehe sich nach hinten richtet. Das Gefieder ist ziemlich hart, aber einfach gefärbt. Unter den inneren Theilen verdient vor allem die sehr entwickelte Speicheldrüse Beachtung.

Die verbreitetste Art, welche wir insbesondere Salangane nennen wollen (Collocalia nidifica) erreicht eine Länge von 4¾ bis 5 Zoll bei einer Breite von ungefähr 12 Zoll; die Fittiglänge beträgt 4½ bis 4¾ Zoll, der Schwanz mißt 2¼ Zoll. Die Mittelfedern desselben sind nur um ¼ Zoll kürzer, als die äußeren. Das Gefieder ist im Allgemeinen graulich düsterbraun, an dem Untertheil heller, in Schmuziggraubraun übergehend; Schwingen und Schwanz sind schwärzlich; vor den Augen steht ein weißer Flecken. Die alten Vögel unterscheiden sich durch einen schwachen graulichgrünen Metallglanz auf dem Mantel von den jüngeren.

Früher kannte man die Salangane nur als Bewohnerin der Sundainseln; in der Neuzeit hat man sie auch in den Gebirgen von Assam, in den Nilgerris, in Sikkim und auf Ceylon beobachtet. Sie ist die Art, über welche das Meiste berichtet und gefabelt worden ist. „An der Küste von China", sagt der alte Bontius, „kommen zur Brütezeit kleine Vögelchen vom Geschlecht der Schwalben aus dem Innern des Landes an die Klippen des Meeres und sammeln aus dem Meerschlamm am Grunde der Felsen einen zähen Stoff auf, möglicherweise Walrat oder Fischlaich, aus welchem sie ihre Nester bauen. Die Chinesen reißen diese Nester von den Klippen und bringen sie massenhaft nach Indien, wo sie für theures Geld gekauft, in Hühner- und Hammelbrühe gekocht und von Schleckern allen übrigen Gaumenreizen vorgezogen werden." Bis in die neueste Zeit wird diese Meinung mehr oder weniger festgehalten. Fast sämmtliche Reisebeschreiber sind der Ansicht, daß der Stoff zu den eßbaren Nestern dem Meere und seinen Erzeugnissen entnommen werde. Kämpfer gibt an, daß chinesische Fischer ihn versichert hätten, die eßbaren Nester seien nichts Anderes, als das von den Schwalben irgendwie zubereitete Fleisch von einer großen Tintenschnecke. Rumph beschreibt ein kleines Pflänzchen von weichlicher und knorplicher Beschaffenheit, halb durchsichtig, glatt und schlüpfrig, weiß und roth gefärbt, zähe wie Leim, welche sich am Strande des Meeres auf Felsengeröll und Muschelschalen findet und der eigentliche Baustoff der Schwalbennester sein soll, bezweifelt aber doch die Wahrheit der ihm gemachten Angabe und hält es für wahrscheinlich, daß die Salangane den Baustoff zu ihren Nestern aus ihrem Leibe von sich gäbe, während Poivre Büffon versichert, daß er das Meer zwischen Java und Cochinchina und zwischen Sumatra und Neuguinea mit einer Masse bedeckt gefunden habe, welche, auf dem Wasser schwimmend, wie halb aufgeweichter Leim aussehe und von den Schwalben aufgenommen werde. Erst Raffles kommt wieder auf Rumph's Ansicht zurück und hält den Baustoff für eine Absonderung der Schwalbe selbst, welche zuweilen mit solcher Anstrengung ausgebrochen werde, daß sich Blut mit ihm vermische. Home untersucht darauf hin den Magen der Salangane und findet namentlich die Ausführungsgänge der Magendrüsen ganz eigenthümlich gestaltet, die Mündung derselben röhrenförmig und verlängert in mehrere Lappen, wie eine Blume zertheilt. Diese Lappen, meint Home, sollen den Schleim zu dem Neste absondern. Marsden untersucht den Stoff der Nester und findet, daß er ein Mittelding zwischen Gallert und Eiweiß ist. Er widersteht geraume Zeit den Einwirkungen des heißen Wassers, quillt nach einigen Stunden auf und wird beim Trocknen wieder hart, aber spröde, weil etwas Gallerte im Wasser bleibt. Auf die übrigen Angaben brauchen wir hier nicht weiter einzugehen; sie sind sämmtlich mehr oder minder Muthmaßungen von geringem Werthe. Durch Bernstein's umfassende Beobachtungen wissen wir jetzt genau, aus welchem Stoff die eßbaren Schwalbennester bestehen.

„Es darf uns gar nicht wundern", sagt dieser ausgezeichnete Forscher, „daß so höchst verschiedene Ansichten über den Stoff der eßbaren Nester bestanden; denn so lange man den Angaben der unwissenden und abergläubischen Eingebornen unbedingten Glauben schenkte und ihre Aussagen als wahr annahm oder sich durch die äußere Aehnlichkeit jener Nester mit anderen ganz verschiedenen Stoffen zu voreiligen Schlußfolgerungen verleiten ließ, durfte man kaum hoffen, der Wahrheit auf die Spur zu kommen. Nur durch eigene, vorurtheilsfreie Beobachtung der Vögel an ihren Brutplätzen konnte man zum Ziele gelangen. Dies ist jedoch mit ziemlichen Schwierigkeiten verbunden, da diese Thiere in dunklen, schwer zugänglichen Höhlen nisten, in denen es oft schwierig ist, die nächsten Gegenstände deutlich zu unterscheiden, wie vielmehr erst die äußerst beweglichen Vögel zu beobachten. Dies gilt jedoch nur von der Salangane im engeren Sinne. Viel leichter ist es, eine andere Art zu beobachten, welche auf Java einheimisch ist und dort Kusappi genannt wird, da sie ihre Nester an leichter zugänglichen Stellen anlegt, entweder in den vorderen, helleren Theilen der Höhlen, die auch durch die Salanganen bewohnt werden, oder auch an ganz freien Stellen, an überhängenden Felswänden und dergl. Mehrere Male war ich so glücklich, diese Art bei der Anlage ihres Nestes genau beobachten zu können, während es mir bei der Salangane aus den oben angeführten Gründen seltener und nie so vollkommen glückte."

„Die eßbaren Nester sind ihrer äußeren Gestalt nach schon lange bekannt, und mehrere der älteren Schriftsteller haben gute und genaue Beschreibungen derselben gegeben. Sie haben im Allgemeinen die Gestalt des Viertheils einer Eischale, wenn man sich diese ihrem Längsdurchmesser nach in vier gleiche Theile getheilt denkt. Von oben sind sie offen, während der Felsen, an den sie befestigt sind, zugleich die hintere Wand des Nestes bildet. Dieses selbst ist äußerst dünn; doch breitet sich sein oberer, freier Rand nach hinten, da wo er sich an den Felsen anlegt, auf beiden Seiten in einen flügelförmigen Anhang von verschiedener Stärke aus, welcher, indem er mit breiter, platter Grundlage mit dem Gestein verbunden ist, die hauptsächlichste Stütze für das Nest selbst bildet. Letzteres besteht aus einem, bei der erwähnten Dünnheit der Nestwände meistens durchscheinenden, weißlich oder bräunlich gefärbten, leimartigen Stoffe, in welchem man schon bei oberflächlicher Betrachtung eine deutliche Querstreifung wahrnimmt. Die Querstreifen verlaufen wellenförmig, mehr oder weniger in gleicher Richtung mit einander und sind offenbar durch das schichtenweise Auftragen der Neststoffe entstanden. Sie sind die einzige Spur eines Gefüges, welche man an diesen Nestern bemerken kann. Die dunkleren, bräunlichen, im Handel wenig geschätzten Nester halte ich für ältere, in denen Vögel ausgebrütet und aufgezogen worden sind, die weißen, theuren dagegen für neu angelegte. Andere glauben sie zwei verschiedenen Vögelarten zuschreiben zu müssen; da ich noch keinen, auf einem braunen Neste gefangenen Vogel habe bekommen können, vermag ich die Sache nicht zu entscheiden. Die vielfältigen Uebergänge von ganz braunen zu völlig weißen Nestern, sowie ihr vollkommen gleicher Bau sprechen für eine Art. Manche Nester zeigen, zumal an ihrer inneren Seite, eine zellen- oder maschenähnliche Bildung, die offenbar eine Folge ist der beim Verdunsten des ursprünglich feuchten Stoffes eintretenden Verdickung und Zusammenziehung derselben. Endlich finden sich noch hier und da einzelne kleine Federn als zufällige Beimengung in und an den Neststoffen."

„In dieses Nest nun legt der Vogel, ohne weitere Unterlage, seine beiden glänzend weißen, ziemlich langen und spitzen Eier. Bisweilen findet man auch deren drei; doch ist zwei wohl die gewöhnliche Anzahl. Ihr Längendurchmesser beträgt etwa 20 MM., ihr Querdurchmesser 14 MM."

„Das Nest des Kusappi (Collocalia fuciphaga) ähnelt in seiner äußeren Gestalt dem der Salangane vollkommen, unterscheidet sich von demselben jedoch wesentlich dadurch, daß es hauptsächlich aus Pflanzenstengeln und dergleichen besteht, und daß jene eigenthümliche, leim- oder hornartige Masse nur dazu dient, jene Stoffe unter einander zu verbinden und das ganze Nest an seinem Standorte zu befestigen. Daher findet sich dieselbe in größerer Menge an den hinteren Theilen des Nestes, zumal an den erwähnten flügel- oder armförmigen Fortsätzen des oberen, freien Randes. Diese finden sich übrigens weniger regelmäßig, als bei den Nestern der anderen java-



Salangane.

UNIVERSITATEA
DE MEDICINĂ, FARMACIE, ȘTIINȚE ȘI TEHNOLOGIE - TÂRGU MUREȘ
GEORGE EMIL PALADE
19 45

nischen Art und fehlen bisweilen gänzlich, besonders wenn der übrige Baustoff ein festerer, einer Unterstützung weniger bedürftiger ist. Ich besitze eine ziemlich bedeutende Anzahl Nester dieser Vögel, die unter dem Dachstuhl eines öffentlichen Gebäudes in Batavia gefunden wurden. Sie sind durchgängig aus feinen, sehr elastischen Blumenstengeln, Pferdehaaren und einzelnen Grashalmen erbaut, welche Stoffe beinahe in gleicher Richtung auf- und übereinander liegen, ohne unter sich, wie bei den Nestern anderer Vögel, verflochten zu sein. Hier hatte das Thier also ein Bindemittel nöthig, und daher sind die genannten Baustoffe mit jener mehrerwähnten leim- oder hornähnlichen Masse überzogen und verbunden, ja, dieselbe findet sich in größerer Menge an den hinteren Theilen des Nestes. Drei andere Nester fand ich an einer überhängenden Felswand. Sie waren aus andern Pflanzenstoffen, welche sich leicht unter einander verbinden und verflechten lassen. Daher machte der Vogel in diesem Falle auch nur selten von jener Leimmasse Gebrauch; ich fand sie hauptsächlich nur am hinteren Theile des Nestes angewendet: die Pflanzenstoffe waren nur mit dem Leim an die Felsen angeheftet oder höchstens dünn überzogen worden."

Bernstein kommt nun auf die alten Sagen zurück und erzählt, daß er wiederholt Kusappi's beobachtete, während sie sich mit dem Nestbau beschäftigten, andere eine Zeit lang lebend unterhielt und andere zergliederte und so das Ergebniß gewonnen, daß jener leimartige Stoff nichts Anderes ist, als eine Absonderung des Vogels selbst. In einer seiner früheren Mittheilungen hat er bereits auf die auffallende Entwickelung der Speicheldrüsen, namentlich der Unterzungendrüsen, aufmerksam gemacht und die Vermuthung ausgesprochen, daß sie es sein möchten, welche den Nestschleim absondern. Hiervon hat er sich seitdem überzeugt und zugleich auch gefunden, daß die genannten Drüsen nur während der Brutzeit zu zwei großen Wülsten anschwellen, schon während des Eierlegens aber wieder zusammenschrumpfen und dann wenig größer erscheinen, als dieselben Drüsen bei andern Vögeln. „Gedachte Drüsen also scheiden in reichlicher Menge einen dicken, zähen Schleim ab, der sich im vorderen Theile des Mundes, in der Nähe der Ausführungsgänge der genannten Drüsen unterhalb der Zunge ansammelt. Dieser Schleim, der eigentliche Speichel, hat viel Aehnlichkeit mit einer gesättigten Lösung von arabischem Gummi und ist gleich diesem so zähe, daß man ihn in ziemlich langen Fäden aus dem Munde herausziehen kann. Bringt man das Ende eines solchen Schleimfadens an die Spitze eines Hölzchens und dreht dieses langsam um seine Axe, so läßt sich auf diese Weise die ganze Masse des augenblicklich vorhandenen Speichels aus dem Munde und selbst aus den Ausführungsgängen der genannten Drüsen herausziehen. An der Luft trocknet er bald ein und ist dann in Nichts von jenem eigenthümlichen Neststoff verschieden. Auch unter dem Vergrößerungsglas verhält er sich wie dieser. Zwischen Papierstreifen gebracht, klebt er dieselben wie arabisches Gummi zusammen. Ebenso kann man Grashalme damit überziehen und dann zusammenkleben." —

„Wenn nun die Vögel mit der Anlage ihres Nestes beginnen wollen, so fliegen sie, wie ich öfters beobachtet habe, wiederholt gegen die hierzu gewählte Stelle an und drücken hierbei mit der Spitze der Zunge ihren Speichel an das Gestein. Dies thun sie oft zehn bis zwanzig Mal hinter einander, ohne sich inzwischen mehr als einige Ellen zu entfernen. Mithin holen sie den Baustoff nicht jedes Mal erst herbei, sondern haben ihn in größerer, sich schnell wieder ansammelnder Menge bei sich. So beschreiben sie zunächst eine halbkreis- oder hufeisenförmige Form an der erwählten Stelle. Die anfangs dickflüssige Masse verdunstet bald und bildet nun eine feste Grundlage für das weiter zu bauende Nest. Der Kusappi bedient sich hierzu, wie erwähnt, verschiedener Pflanzentheile, die er mehr oder weniger mit seinem Speichel überzieht und verbindet, die Salangane hingegen fährt mit dem Auftragen ihres Speichels allein fort. Sie klammert sich dann, je mehr der Nestbau fortschreitet, an dasselbe an und, indem sie unter abwechselnden Seitenbewegungen des Kopfes den Speichel auf den Rand des schon bestehenden und verhärteten Nesttheiles aufträgt, entstehen jene oben erwähnten wellenförmigen Querstreifen. Bei dieser Gelegenheit mögen dann wohl auch die einzelnen kleinen Federn, die wir an den Nestern finden, an dem halb eingetrockneten Speichel kleben bleiben und als zufällige Bestandtheile der Neststoffe beigefügt werden. Auch mag wohl der Reiz, den die angeschwollenen Drüsen verursachen, die

Thiere veranlassen, sich der Absonderung derselben durch Drücken und Reiben zu entledigen. Hierbei kann es denn bisweilen geschehen, daß diese Theile wund gerieben werden und somit Veranlassung gegeben wird zum Austritt einiger Blutstropfen: diesem Umstande dürften wohl die kleinen Blutspuren, die man bisweilen an den Nestern wahrnimmt, ihre Entstehung verdanken. Uebrigens muß ich noch erwähnen, daß die Absonderung des Speichels, sowie vieler Drüsen in geradem Verhältniß zur Menge der aufgenommenen Nahrung steht. Wenn ich meine, einige Tage lebend unterhaltenen Vögel gut gefüttert hatte, trat alsbald eine reichliche Speichelabscheidung ein, die hingegen sehr gering war, wenn die Thiere einige Stunden gehungert hatten. Und hiermit stimmen andere Beobachtungen überein, zumal der Umstand, daß zu manchen Zeiten die Vögel ihre Nester schneller bauen und diese größer und schöner sind, als zu andern. Im ersteren Falle hatten die Thiere höchst wahrscheinlich Ueberfluß an Nahrung, im letzteren Mangel."

Solchen Beobachtungen gegenüber bedarf es einer weiteren Auslassung nicht. Wir wissen jetzt ganz genau, welchen Stoff die Gutschmecker verzehren, wenn sie die berühmten indischen Vogelnester zu sich nehmen.

Nicht so ausführlich sind wir über das Leben der Schwalbe selbst unterrichtet. Die Salangane, erzählt Junghuhn, fliegt an den Küsten Javas in dem spritzenden Schaum der Brandung hin und her und sucht dort ihre Nahrung. In ihrem Magen findet man kleine Kerbthiere und Würmchen. Die Vögel fliegen mit der Schnelligkeit eines Pfeiles und selbst bei vollster Dunkelheit durch die engsten Ritzen. Ihre Nester werden regelmäßig in Felsenhöhlen angelegt, welche am Ufer stehen. Der Boden derselben ist gewöhnlich mit Meereswasser bedeckt, der Eingang eng, zur Ebbezeit offen, zur Flutzeit durch jede herbeirollende Woge gänzlich geschlossen. Dann fliegt die Schwalbe in dem Augenblick aus und ein, wo die Woge heranaht oder zurücktritt. Auch fern vom Meere gibt es einzelne Felshöhlen, welche von den Schwalben bewohnt sind. Es scheint, daß die Salangane auch außer der Brutzeit in ihrer Nisthöhle übernachtet: „Im Jahr 1846 Ende Dezembers", erzählt Jerdon, „besuchte ich eine der Höhlen am Ende der Taubeninsel bei Honore und erfuhr durch einen Eingeborenen, welcher uns zu der Höhle geführt hatte, daß die jetzt nicht brütenden Vögel abends zwischen acht und neun Uhr ankommen würden. Wir beauftragten ihn, diese Zeit abzuwarten und einige von den Thieren für uns zu fangen. Er kehrte am folgenden Tage zu uns zurück und brachte uns mehrere lebende Salaganen, welche er in einem Nest gefangen hatte, wie er sagte, erst um neun Uhr abends. Die Vögel mußten also aus großer Ferne herbeigekommen sein, da sie drei volle Stunden nach Sonnenuntergang unterwegs gewesen waren. — In einer andern Höhle, welche ich später, im März, besuchte, fand ich ungefähr funfzig bis hundert Nester und in einigen von ihnen Eier. Wenige dieser Nester waren alt, die meisten frisch gebaut. Etwa zwanzig Paare der Vögel mochten vorhanden sein. . . . Bei Darjiling erscheint die Salangane zuweilen in großen Massen, nach Tickel's Angabe im August als Zugvogel, welcher in südwestlicher Richtung dahinstreicht. Ich habe sie aber auch noch im Oktober und ebenso zu anderen Zeiten gesehen, immer in zahlreichen Schwärmen, welche sich über einen beträchtlichen Theil des Bodens vertheilten und hier mit großer Schnelligkeit hin und herflogen."

Die ergiebigsten Bruthöhlen befinden sich an der Südküste Javas. Einige von ihnen, welche in dem ungeheuern Kalkfelsen Karang-Kallong liegen und durch die holländische Regierung ausgebeutet werden, hat Epp besucht. Die betreffende Felswand fällt senkrecht in das Meer ab und wird fast immer von einer wüthenden Brandung umtobt. Auf der Höhe steht eine kleine Schanze mit fünf und zwanzig Mann Besatzung zum Schutze des Nestspeichers. Am Rande der Wand erhebt sich ein starker Baum und streckt seine Aeste über den senkrechten Abgrund. Hält man sich an diese und beugt sich so, daß man hinab sehen kann, so erscheinen die in der Tiefe hin und her schwirrenden Salanganen nicht größer als Bienen, und ihre Masse gleicht Bienenschwärmen. Die kühnen Nestsucher lassen sich an einem neunzig Faden langen Rotangseile Einer nach dem Andern in die schauervolle Tiefe hinab. Wer stürzt, ist rettungslos verloren. Auch in den Höhlen selbst wird ihnen die donnernde Brandung noch gefährlich. Der Höhlen sind neun. Jede hat ihren Namen, und jede ist nur von dem Seile

aus zugänglich. Die Bevölkerung von Karang-Kallong bestand im Jahr 1847 aus 2700 Seelen, von welchen 1500 Mann zur Einsammlung der Nester bestimmt waren. Diese bleiben von andern Frohnen frei, bekommen übrigens für ihre gefährliche Arbeit geringen Lohn. Jährlich wird nur dreimal gesammelt. Ehe die Leute hinabsteigen, halten sie ein aus Reis bestehendes Festessen, genießen nach diesem etwas Opium, beten zur Göttin Njaikidul, und setzen vor deren Bett eine gute Gabe Essen. Die Einkünfte von diesen Höhlen betragen im Durchschnitt jährlich 480,000 Gulden. Auch an verschiedenen andern Plätzen der Südküste Javas und im ganzen indischen Archipel werden Nester gesammelt, welche fast alle nach China wandern.

Es scheint, daß noch heutigen Tages diese Nester ebenso gesucht und theuer bezahlt werden, wie vor Jahrhunderten. Den Schätzungen der Reisenden nach werden alljährlich Millionen der eßbaren Nester nach China ausgeführt, welche zusammen einen Werth von gegen 300,000 Pfd. St. haben. Die Chinesen unterscheiden eine Menge Sorten und zahlen für diese Speichelleckerei in des Wortes eigentlichster Bedeutung fabelhafte Summen.



Der weißnackige Stachelsegler (Acanthylis caudacuta).

In Asien, Afrika, Amerika und Australien leben Segler, welche vor allen andern dadurch sich auszeichnen, daß die Schäfte der Federn des ziemlich gerade abgestutzten oder selbst etwas abgerundeten Schwanzes als spitze Stacheln mehr oder weniger weit über die Fahnen hervorragen. Die betreffenden Vögel sind deshalb bezeichnend Stachelschwalben oder Stachelsegler (Acanthylis) genannt worden. Außer diesem wichtigsten Merkmale unterscheiden sich die Stachelschwalben auch durch dichtes und volles Gefieder und kräftigere Fußbildung von andern Arten ihrer Familie. Der Lauf ist länger, als bei diesen; die vier Zehen sind mittellang, die nach hinten gewendete Daumenzehe ist auffallend stark. Neuerdings ist die wohlbegründete Sippe wieder in verschiedene Unterabtheilungen zerfällt worden.

Eine der bekanntesten Arten ist der weißnackige Stachelsegler (Acanthylis caudacuta), ein Vogel von 8½ Zoll Länge und 20 Zoll Breite, dessen Fittig 8 und dessen Schwanz 2 Zoll mißt. Bei ihm sind der Kopf und der Oberhals, die oberen Schwanzdecken, die Rumpfseiten, die Schwingen und der Schwanz düsterschwarz, blaugrün glänzend, der Rücken und die Schulterfedern weißlichbraun, Kinn,

Brust und Nacken weiß, Unterbrust und Bauch rußbraun, die Unterdeckfedern und ein seitlicher Streifen von den Schenkeln hinterwärts weiß, mehr oder weniger mit glänzend schwarzblauen Federn gemischt. Auch die inneren Fahnen der Oberarmschwingen sind weiß. Der Schnabel ist schwarz, der Fuß bleifarbig, das Auge tiefbraun.

Nach Jerdon findet man diesen Stachelsegler in den südöstlichen Theilen des Himalaya, in Nepal, Sikkim und Budan. Man erkennt ihn leicht an seiner bedeutenden Größe und an der ausgezeichneten Schnelligkeit und Gewandtheit seiner Bewegung. Tickel versichert, daß er keinen andern Vogel kenne, welcher sich mit ihm hinsichtlich seines Fluges vergleichen ließe. Seine Brutansiedelungen liegen hoch im Gebirge, an steil abfallenden Wänden, unter der Schneegrenze. Nach beendeter Brutzeit scheint er regellos im Lande umherzuschweifen; die Beobachter versichern wenigstens, daß man ihn selten länger als zwei oder drei Tage an ein und derselben Stelle finde. Der Stachelschwanz wird wahrscheinlich sehr ausgiebig benutzt und zwar hauptsächlich zum Klettern.

Von den eigentlichen Seglern (Cypselus) hat man neuerdings mehrere kleine Arten unter dem Namen Cypsiurus getrennt, obgleich hierzu meines Erachtens kein Grund vorliegt. Außer der geringen Größe zeichnet sich die äußerste Schwanzfeder derselben dadurch aus, daß sie in einer langgestreckten Spitze endigt; diese Eigenthümlichkeit scheint mir jedoch für eine derartige Trennung kaum hinreichend zu sein. Ich erwähne eines dieser Thierchen seines eigenthümlichen Nestbaues wegen.

Der Zwergsegler, wie ich ihn nennen will (Cypselus parvus) erreicht eine Länge von ungefähr 5½ Zoll bei einer Breite von 11 Zoll. Das Gefieder ist sehr gleichmäßig aschgrau, bräunlich auf Flügel und Schwanz, etwas lichter an der Kehle.

Erst tief im Innern Afrikas, da wo es bereits Urwaldungen gibt, begegnet man dem Zwergsegler öfters, jedoch keineswegs überall. Nur außer der Brutzeit streift auch er ziel- und regellos im Lande hin und her; während der Brutzeit beschränkt sich sein Gebiet auf einen sehr kleinen Umkreis. Nach meinem Dafürhalten stehen seine Bewegungen hinter denen anderer Arten seiner Familie durchaus nicht zurück. Ich glaube behaupten zu dürfen, daß er der schnellste aller mir bekannten Vögel ist; doch zeigt er, diese Gewandtheit abgerechnet, in seinen Bewegungen nichts Absonderliches. Merkwürdig ist nur sein Nestbau.

Während einer Reise auf dem blauen Flusse sah ich im September eine einzeln stehende, über den niedern Wald sich erhebende Dompalme, welche für den Zwergsegler etwas ganz besonders Anziehendes haben mußte, weil sie von mehr als funfzig Pärchen fortwährend umschwärmt wurde. Die Vögel flogen unter lebhaftem Geschrei hin und her, kehrten jedoch immer wieder zu der Palme zurück, wenn sie sich einmal eine Strecke weit entfernt hatten. Hierdurch aufmerksam gemacht, ging ich auf den Baum zu und bemerkte nun, daß die Vögel sich zuweilen zwischen die Fächerblätter des Baumes begaben und dort sich niederließen. Kleine weiße Punkte, welche von dem Dunkelgrün der Fächerpalme abstachen, veranlaßten mich, den Baum zu ersteigen und die Sache näher zu untersuchen. Ich fand zu meiner nicht geringen Ueberraschung, daß jene Blätter die Niststätten, gedachte weiße Punkte die Nester des Zwergseglers waren.

Die Bauart dieser Nester ist höchst merkwürdig. Die große Blattfläche ist so schwer, daß sie den Blattstiel sprenkelähnlich herniederbiegt, der untere Theil des Blattes also senkrecht nach unten hängt. Nun sitzen aber die Blattflächen unter einem spitzen Winkel an dem Blattstiele an, und es entsteht somit in der Mitte des Blattes selbst eine Rinne oder richtiger ein Winkel, wie im Zimmer da, wo zwei Wände an einander stoßen. In diesen Winkel heftet der Zwergsegler sein Nestchen an. Es besteht größtentheils aus Baumwollfasern, ist aber ganz mit Speichelkleister überzogen und mit diesem an das Blatt festgeklebt. Der Gestalt nach könnte man es mit einem tief ausgebogenen, runden Löffel ver-

gleichen, auf welchem ein breiter Stiel senkrecht steht. Der letztere ist angeleimt und muß das eigentliche Nest halten und tragen. Weiche Federn, welche ebenfalls angekleistert wurden, betten die etwa 2½ Zoll im Durchmesser haltende Nestmulde aus; auf ihr liegen die zwei Eier oder die beiden Jungen. Der Zwergsegler gebraucht aber noch eine besondere Vorsicht, um zu verhüten, daß Eier oder Junge aus dem Neste fallen oder aus ihm geschleudert werden. Bei heftigem Winde wird selbstverständlich das große Blatt mit Macht bewegt, und dabei würden die kleinen Jungen oder mindestens die Eier unfehlbar aus dem flachen Neste geworfen werden. Dem kommt der kluge Vogel zuvor, indem er die Eier, und die Jungen ebenfalls, mit seinem Speichel festleimt. Besonders auffallend war mir, daß die walzenförmigen, weißen, 8 Linien langen Eier nicht der Länge nach im Neste lagen, sondern mit der einen Spitze aufgeleimt waren. Ich fand ziemlich große Junge, welche noch festgekittet waren, vermuthe aber, daß diese Vorsichtsmaßregel unnöthig wird, sobald die Jungen das Dunenkleid angelegt haben und im Stande sind, sich selbst festzukrallen.

In ganz ähnlicher Weise baut und brütet der Palmensegler (Cypselus palmarum) Südasiens. Die ausführlichen Mittheilungen über das Brutgeschäft desselben, welche wir Bernstein und Jerdon verdanken, waren damals aber noch nicht veröffentlicht worden und andere Beobachtungen mir nicht bekannt. Meine Entdeckung erfüllte mich deshalb mit dem allerhöchsten Staunen.

Europa wird von zwei Seglerarten bewohnt, welche beide auch in Deutschland vorkommen, die eine aller Orten, die andere in den südlicheren Gebirgsgegenden. Beide haben in ihrem Wesen die größte Aehnlichkeit mit einander und halten sich in Südeuropa auch gern gemeinschaftlich zusammen. Der Mauer- oder Thurmsegler, Mauerhäkler, die Mauer-, Thurm-, Stein-, Geier-, Feuer- und Spyrschwalbe (Cypselus apus) ist 6¾ bis 7 Zoll lang und 15½ Zoll breit; der Fittig mißt 6½, der Schwanz 3 Zoll. Das Gefieder ist mit Ausnahme der weißen Kehle rußschwarz; das Auge ist dunkelbraun; Schnabel und Füße sind schwarz. Junge Vögel sind etwas bleicher gefärbt, als die alten.

Der Mauersegler ist es, welchen wir vom ersten Mai an bis zum August unter gellendem Geschrei durch die Straßen unserer Städte jagen oder die Spitzen alter Kirchthürme umfliegen sehen. Der Vogel ist weit verbreitet. Ich fand ihn von der Domkirche Drontheims an bis zu der von Malaga, in allen Ländern Europas, welche ich kennen gelernt habe. Andere Beobachter trafen ihn in dem größten Theile Mittelasiens an. Auf seinem Zuge durchstreift er ganz Afrika: man hat ihn aus den südlichsten Ländern Afrikas erhalten. Er trifft mit merkwürdiger Regelmäßigkeit bei uns ein, gewöhnlich am ersten oder zweiten Mai, und verweilt hier höchstens bis zum ersten August. Diejenigen, welche man später sieht, sind solche, welche im hohen Norden brüteten, durch schlechtes Wetter in ihrem Brutgeschäft gestört wurden und ihrer noch unselbständigen Kinder wegen einige Tage länger im Lande ihrer Heimat verweilen mußten. Solche Nachzügler sah ich noch Ende Augusts in Deutschland und auf dem Doverfjeld. In Spanien erscheint der Mauersegler mit gleicher Regelmäßigkeit wie bei uns und verläßt das Land ebenso früh, als er von Deutschland scheidet. Im Innern Afrikas kommt er schon wenige Tage nach seinem Wegzuge an: ich sah ihn bereits am 3. August das Minaret der Moschee Charthums umfliegen. Sein Zug hat jedoch viel Eigenthümliches. In Oberegypten sieht man den merkwürdigen Vogel, welcher zuweilen erst am Vorgebirge der guten Hoffnung Ruhe findet, in manchen Jahren bereits im Februar und März in großer Anzahl, und gar nicht unmöglich ist es, daß in gewissen Jahren hier schon viele überwintern. Zu meinem nicht geringen Erstaunen aber sah ich auch während unseres Aufenthaltes in Malaga zwischen dem 13. und 28. Oktober noch eine Menge Mauersegler die Kirchthürme umfliegen. Es waren, wie ich zu glauben geneigt bin, solche, welche von Afrika aus zurückgeschwärmt waren; denn nach den eingezogenen Erkundigungen soll der Mauersegler auch die Südspitze Spaniens genau zu derselben Zeit verlassen, wie die mittleren und nördlichen Theile des Landes, in denen wir vom 1. August ab nur noch einige Tage lang wenige Nachzügler beobachteten. In Indien kommt der Vogel, nach Jerdon, nur während der Regenzeit als Wintergast vor.

Wie es scheint, wandern die Mauersegler stets in großen Gesellschaften. Sie kommen gemeinschaftlich an, und man sieht da, wo man Tags vorher nicht einen einzigen bemerkte, mit einem Male Dutzende oder selbst Hunderte, und ebenso verlassen sie eine Stadt gewöhnlich in ein und derselben Nacht. Nach Naumann sollen sie ihre Reise kurz vor Mitternacht antreten.

Es wird auch dem Laien nicht schwer, unsern Mauersegler von den übrigen bei uns heimischen Schwalben zu unterscheiden. Seine Bewegungen, sein Wesen und Treiben sind hinlänglich verschieden von denen der Schwalben. Der Mauersegler ist wie seine Verwandten ein im höchsten Grade lebendiger, unruhiger, bewegungslustiger und flüchtiger Vogel. Sein Reich ist die Luft; in ihr verbringt er so zu sagen sein ganzes Leben. Vom ersten Morgenschimmer an bis spät in die Nacht hinein jagt er in weiten Bogen auf und nieder, meist in bedeutenden Höhen, nur abends oder bei heftigem Regen in der Tiefe. Bei uns zu Lande sieht man ihn auch über Mittag seinen Geschäften nachgehen, in südlichen Ländern soll er um diese Zeit sich in seinen Höhlen verbergen. So berichtet Bolle von den Mauerseglern, welche die kanarischen Inseln beleben; nach seiner Beobachtung verstecken sich die Vögel von zehn Uhr Vormittags an und verweilen bis Nachmittag in ihren Löchern. Wir kennen keinen deutschen Vogel, welcher den Mauersegler im Fluge überträfe. Dieser kennzeichnet

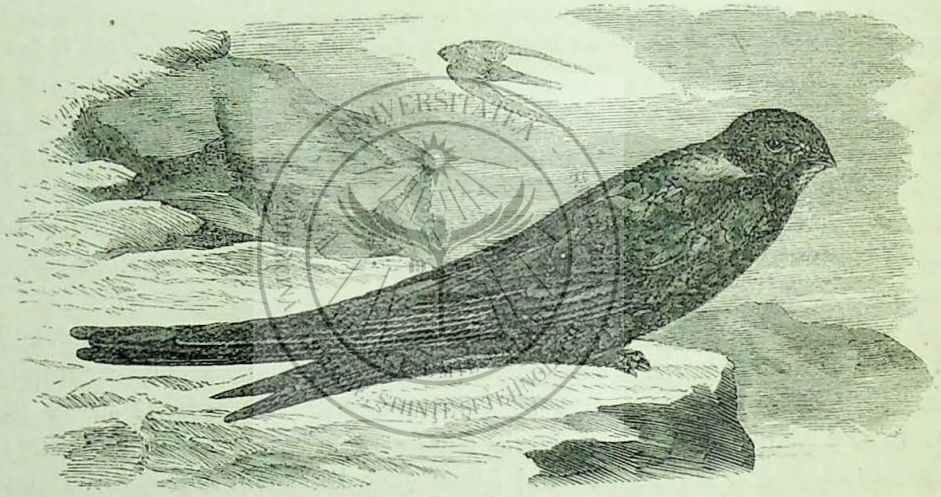

Der Mauer- oder Thurmsegler (Cypselus apus).

sich durch eben so viel Kraft und Gewandtheit, wie durch eine unermüdliche Ausdauer. Der Mauersegler versteht zwar nicht die zierlichen und raschen Schwenkungen der Schwalben nachzuahmen; aber er jagt dafür mit einer unübertrefflichen Schnelligkeit durch die Luft. Seine schmalen, sichelartigen Flügel werden zeitweilig mit so großer Kraft und Schnelligkeit bewegt, daß man nur ein unordentliches Bild von ihnen gewinnt. Dann aber breitet der Vogel dieselben plötzlich weit aus und schwimmt und schwebt nun ohne jegliche sichtbare Flügelbewegung prächtig dahin. Doch ist der Segler nur in der Luft wirklich heimisch, auf dem Boden hingegen vollständig fremd. Man kann sich kaum ein unbehilflicheres Wesen denken, als einen Segler, welcher am Fliegen verhindert ist und auf dem Boden sich bewegen soll. Von Gehen ist bei ihm keine Rede mehr; er vermag nicht einmal zu kriechen. Man hat behauptet, daß er unfähig sei, sich vom Boden zu erheben; Dies ist aber, wie ich mich durch eigene Beobachtung genügend überzeugt habe, keineswegs der Fall. Legt man einen frisch gefangenen Segler platt auf den Boden nieder, so breitet er sofort seine Schwingen, schnellt sich durch einen kräftigen Schlag derselben in die Höhe und gebraucht sodann seine Flügel mit gewohnter Sicherheit. Uebrigens weiß der Mauersegler seine Füße immer noch sehr gut zu benutzen. Er häkelt sich äußerst geschickt an senkrechten Mauern oder Bretterwänden an und verwendet die scharf bekrallten Zehen außerdem zu seiner Vertheidigung, andern seiner Art gegenüber.

Der Segler ist ein Schreivogel, nicht aber ein Sänger. Seine Stimme ist ein schneidender, gellender Ton, welcher durch die Silben „Spi spi" oder „Kri" wiedergegeben werden kann. Bei Erregung irgend welcher Art vernimmt man diesen Laut oft zum Ueberdruß, und wenn eine zahlreiche Gesellschaft durch die Straßen hindurchjagt, ist es manchmal kaum zum Aushalten. In ihren Schlaf- oder Nisthöhlen zwitschern Alte und Junge.

Ueber die höheren Fähigkeiten des Mauerseglers ist wenig Günstiges zu sagen. Unter den Sinnen steht das große Auge unzweifelhaft obenan, auch das Gehör kann vielleicht noch als entwickelt betrachtet werden; die übrigen Sinne scheinen ausnehmend stumpf zu sein. Das geistige Wesen stellt den Vogel tief. Er ist ein herrschsüchtiger, zänkischer, stürmischer und übermüthiger Gesell, welcher streng genommen mit keinem Geschöpf in Frieden lebt, nicht einmal mit andern seiner Art, und unter Umständen andern Thieren ohne Grund beschwerlich fällt. Um die Nistplätze zanken sich die Mauersegler unter lautem Geschrei oft tagelang. Aus Eifersucht packen sich zwei Männchen wüthend in der Luft, verkrallen sich fest in einander und wirbeln nun von oben bis zum Boden herab. Ihre Wuth ist aber so groß, daß sie hier häufig noch fortkämpfen und sich mit Händen greifen lassen. Daß ihre Waffen nicht so unbedeutend sind, hat die Erfahrung bewiesen: meinem Vater wurden Mauersegler gebracht, welche todt aus der Luft herabgefallen waren. Bei der Untersuchung zeigte sich, daß ihnen während der nebenbuhlerischen Kämpfe die Brust vollständig zerfleischt worden war. Auch andere Vögel werden von den Seglern zuweilen angegriffen. So sah Naumann, daß ein solcher ohne weitere Veranlassung einen Sperling, welcher sich Maikäferlarven vom frischen Acker aufgesucht hatte, verfolgte, wie ein kleiner Edelfalk wiederholt nach ihm stieß und dem erschrockenen Spatz so zusetzte, daß dieser zwischen den Beinen der Feldarbeiter Schutz suchte. Nur seinen Jungen gegenüber legt der Mauersegler zärtliche Gefühle an den Tag.

Der Nistort ist je nach den Umständen sehr verschieden gewählt. In Deutschland sind es gewöhnlich die Kirchthürme und andere hohe Gebäude, in deren Mauerspalten unser Segler sein Nest anbringt. Gar nicht selten aber vertreibt er auch die Staaren oder Sperlinge aus den für sie auf Bäume gehängten Kübeln, und dabei ist er so rücksichtslos, daß er sich selbst von den brütenden Staaren- oder Sperlingsweibchen nicht abhalten läßt, sondern ihnen sein weniges Geniste im buchstäblichen Sinne des Worts auf den Rücken wirft und sie so lange quält, bis sie das Nest verlassen. Dann überbaut er das Gelege seiner Vorgänger ein wenig und legt hierauf seine Eier auf dieser Schicht ab. Im Süden Europas bevorzugt er geeignete Felswände; namentlich große Höhlen werden oft von hunderten benutzt. In Spanien fanden wir ihn in innigstem Verein mit Thurmfalken, Steinsperlingen und Röthlingen; Homeyer traf ihn auf den Balearen unter Felsentauben und Fliegenfängern. Wo beide europäische Seglerarten zusammen vorkommen, wie in den schweizer und spanischen Gebirgen, siedeln sie sich auch gemeinschaftlich an ein und demselben Orte an. Wenn ein Pärchen einmal eine Nisthöhle sich erworben hat, kehrt es alljährlich zu derselben zurück und vertheidigt sie hartnäckig gegen jeden andern Vogel, welcher Besitz von ihr nehmen will. Die Wiege der Jungen besteht aus Halmen, Heufaden, dürren Blättern, Zeuglappen, Haaren und Federn, welche entweder aus Sperlingsnestern weggenommen oder bei heftigem Wind aus der Luft aufgeschnappt, seltener aber vom Boden oder von den Baumästen abgerissen, ohne Auswahl zusammengelegt, dann aber gänzlich mit dem klebrigen Speichel, welcher wie bei andern Seglern an der Luft erhärtet, überzogen werden. Zwei, höchstens drei sehr lang gestreckte, fast walzenförmige und an beiden Enden ungefähr gleichmäßig zugerundete weiße Eier bilden das Gelege. Das Weibchen brütet allein und wird währenddem von dem Männchen gefüttert, jedoch nur, wenn das Wetter günstig ist; denn bei länger anhaltendem Regen kann dieses nicht so viel Nahrung herbeischaffen, als zwei Mauersegler bedürfen, und das Weibchen sieht sich dann genöthigt, selbst nach Nahrung auszugehen. Die Jungen werden von beiden Eltern geäzt; sie wachsen aber sehr langsam heran und brauchen mehrerer Wochen, bis sie flugbar sind. Man findet die Eier frühestens Ende Mai's, die eben ausgekrochenen Jungen Mitte Juni's oder Anfangs August, die ausgeflogenen Jungen erst zu Ende des Monats.

Der Mauersegler ernährt sich ebenfalls von kleinen Kerbthieren und zwar ungefähr von denselben, welche bei der Beschreibung der Schwalben aufgezählt wurden. Sehr häufig aber jagt er in einer bedeutenden Höhe über dem Boden und wahrscheinlich auf sehr kleine Kerfe, welche wir nicht kennen. Einige Beobachter haben behauptet, daß er nicht trinke; diese Angabe ist jedoch falsch, wie ich, gestützt auf eigene Beobachtungen, versichern kann. Bäder nimmt er wahrscheinlich nur, wenn es regnet; in das Wasser taucht er sich nicht ein, wie Schwalben es thun. Seine fast ununterbrochene Thätigkeit beansprucht eine reichliche Menge von Nahrung: man darf annehmen, daß der Segler so lange frißt, als er jagt. Im Nothfall aber kann er erstaunlich lange hungern: Gefangene, welche ohne Nahrung gelassen wurden, sollen erst nach sechs Wochen dem Hungertode erlegen sein.

Alle Seglerarten haben wenig Feinde. Bei uns zu Lande jagt höchstens der Baumfalk dem nur fliegend sich zeigenden und im Fluge so überaus raschen Vogel nach. Auf seinen Winterreisen bedrohen ihn andere Falken derselben Familie. Die Jungen mögen zuweilen von den Siebenschläfern und andern kletternden Nagethieren heimgesucht werden, jedoch vielleicht blos dann, wenn das Nest, wie erwähnt, in Staarkübeln oder in Baumhöhlen angelegt wurde. Der Mensch verfolgt ihn bei uns zu Lande nicht. Er genießt zwar nicht die Achtung, wie andere Schwalben, wird aber wenigstens mit Gleichgiltigkeit behandelt. Nicht so ist es in Südeuropa und namentlich in Italien. Wie Savy berichtet, gilt dort das Fleisch der Jungen als vortrefflich und ist deshalb sehr gesucht. Um nun diese Leckerei zu erlangen, bereitet man den sehr häufigen Mauerseglern eine bequeme Wohnung, indem man in hohen Wänden oder Thürmen Brutlöcher herstellt, welche man von innen untersuchen und bezüglich ausheben kann. Vor dem Flüggewerden wird dann die Brut bis auf ein Junges ausgenommen und geschlachtet, gebraten und verzehrt. Bei Carrara hat man der Mauersegler halber ein eigenes Brutthürmchen auf einem vorspringenden Felsen gebaut.

Der Alpensegler, Alpenhäkler oder Bergspyr (Cypselus Melba) ist bedeutend größer und stärker als der Mauersegler, 7¾ bis 8 Zoll lang und 19 bis 19⅓ Zoll breit; die Fittiglänge beträgt 8 bis 8⅙ Zoll, die Schwanzlänge 3 bis 3⅓ Zoll. Das Gefieder ist düstergraubraun; Kehle und Unterleib sind weiß; eine Querbinde über die Oberbrust ist braun; der Augenring ist sehr dunkelbraun; Schnabel und Füße sind schwarz. Die jungen Vögel unterscheiden sich dadurch von den alten, daß viele ihrer Federn weißlich gesäumt sind.

Nördlich von den Alpen kommt der Alpensegler nur ausnahmsweise vor. Seine eigentliche Heimat ist der Süden. Die Alpen in ihrer ganzen Ausdehnung, viele Gebirge der drei südeuropäischen Halbinseln und ein großer Theil Asiens beherbergen ihn regelmäßig; im Atlas mag er wohl auch ständig vorkommen. Auf seinem Zuge durcheilt er ganz Afrika: man hat ihn am Kap gefunden. Nach Jerdon ist er im südlichen Indien keineswegs selten; man bemerkt ihn längs des Ghatgebirges bis zum Kap Comorin und gelegentlich bis nach Madras hin. Zu Zeiten ist er in den Nilgerris und während der kühlen Jahreszeit an der Malabarküste gemein. In Mittelindien ist er nach Tickel in allen Gebirgsgegenden eine regelmäßige Erscheinung. Jerdon vermuthet, daß er in diesen Theilen Asiens brüte, weiß aber Bestimmtes hierüber nicht anzugeben. In Spanien haben wir ihn in Catalonien als Brutvogel beobachtet.

Der Alpensegler entfernt sich nur während seines Zuges vom Gebirge, gehört aber dem Alpengebiet nicht ausschließlich an. In der Schweiz findet er sich, nach Tschudi, häufig an den hohen Thürmen der meisten Städte und Dörfer ein; in Spanien kommt er oft im Mittelgebirge vor. Er erscheint viel früher als der Mauersegler, in der Schweiz gewöhnlich schon zu Ende März und verweilt auch länger im Lande als jener, in unsern Alpen bis zu Ende Septembers oder zu Anfang Oktobers. Die Mönche oder Klostergeistlichen des Monserat versicherten uns, daß er in der Nähe ihres Klosters während des ganzen Jahres gesehen werde, und so ganz unwahrscheinlich ist mir diese Behauptung nicht gewesen. Doch muß ich bemerken, daß wir bei Murcia, wo die Alpensegler als Brutvögel nicht vorzukommen scheinen, Ende Juli's viele eintreffen, über den Gebirgen herum fliegen und wieder

verschwinden sahen. Es bleibt also fraglich, ob diese Vögel wirklich auf dem Zuge oder nur auf einer ausgedehnten Streiferei begriffen waren.

In seinem Wesen hat der Alpensegler, wie schon oben bemerkt, die größte Aehnlichkeit mit seinen vorstehend beschriebenen Verwandten. Er ist ebenso unruhig und stürmisch, fliegt ebenso rasch und gewandt und ist ein ebenso arger Schreier, wie jener. Ein Unterschied möchte vielleicht darin bestehen, daß der Alpensegler zu noch bedeutenderen Höhen emporsteigt, als der Mauersegler. Wir haben ihn zuweilen so lange mit dem Auge verfolgt, bis er, höher und höher emporschwebend, unseren Blicken entschwand. Auch sein Geschrei ist von dem des Mauerseglers sehr verschieden; es ähnelt dem des Thurmfalken. Gesellig ist der Alpensegler in demselben Grade, wie sein Verwandter. Einzelne Paare haben wir niemals beobachtet, immer nur Flüge und gewöhnlich sehr zahlreiche. Die Gipfel des Monserat wurden von Tausenden umschwärmt. Gleiches erfuhr Jerdon in Indien: „Ich entdeckte", sagt er, „einen Schlafplatz dieses Seglers an den prachtvollen Felsenabstürzen bei den Fällen von Gairsoppa. Hier und zwar vorzugsweise an den Klippen zu beiden Seiten des großen Falles in ungefähr 900 Fuß senkrechter Höhe hatten sich die Segler zu großen Massen vereinigt. Es ist möglich, daß alle Segler, welche den Süden Indiens rastlos durchkreisen, allabendlich zu dieser Stelle zurückkehren, um hier zu schlafen, und wahrscheinlich brüten sie auch hier."

Das Nest wird, wie Schinz berichtet, in die Löcher gebaut, welche sich an Felsen und Thürmen finden. Es ist ganz platt, hat als Unterlage meist einige grobe Stückchen Reiser, dann etwas Stroh und auf diesem Blätter, Lumpen und Papierschnitzel, mehr über einander gelegt, als geflochten, aber Alles mit einer harten glänzenden Masse (dem getrockneten Speichel) zusammengekittet, sodaß es aussieht, als ob es mit Schneckenleim überzogen sei. Auf diese unebene, rohe Unterlage werden die drei länglichen, rein kalkweißen Eier gelegt. Die Brutzeit beginnt zu Ende Mai's; Mitte Juni's findet man Junge, Ende Juli's sind sie ausgefiedert und flugfähig.

* * *

Die Nachtthiere unter den Sperrvögeln sind so ausgezeichnete Geschöpfe, daß sie weder verkannt, noch mit andern Klassenverwandten verwechselt werden können. Sie haben überall, wo sie leben, die Beachtung der Menschen auf sich gezogen und zu den sonderbarsten Meinungen Veranlassung gegeben. Hiervon zeugt unter andern die Menge und Bedeutsamkeit der Namen, welche sie führen.

Wir haben es mit drei nahe verwandten Familien zu thun, welche wir Nachtschwalben, Fettvögel und Schwalme nennen wollen.

Die Nachtschwalben oder Nachtschatten (Caprimulgi) bilden eine sehr zahlreiche, nach außen hin wohl abgegrenzte Familie. Nur soweit es sich um die allgemeineren Kennzeichen handelt, kann man von einer Aehnlichkeit zwischen ihnen und den Schwalben oder den Seglern sprechen; eine genauere Vergleichung der verschiedenen Gruppen ergibt sehr wesentliche Unterschiede. Der äußere und innere Bau der Nachtschwalben ist ein durchaus eigenthümlicher. Sie ähneln streng genommen den Schwalben in viel geringerem Grade, als die Eulen den Falken ähneln. Die Größe schwankt erheblich. Einige Arten sind fast so groß, wie ein Rabe, andere kaum größer, als eine Lerche. Der Leib ist gestreckt, wie bei andern Sperrvögeln, der Hals kurz, der Kopf sehr groß, breit und flach, das Auge umfangreich und ziemlich stark gewölbt. Der Schnabel ist verhältnißmäßig kleiner, als bei allen bisher genannten Ordnungsverwandten: er ist hinten ziemlich breit, aber sehr kurz, stark nach vorn verschmälert und ungemein flach; die Kiefern hingegen sind außerordentlich verlängert, und der Rachen ist deshalb größer, als bei irgend einem andern Vogel. Der hornige Theil des Schnabels nimmt nur die Spitze des Freßwerkzeuges ein; er ist schmal am Oberkiefer oder seitlich herabgebogen; seine stumpfe Firste reicht wenig zurück. Neben ihr liegen die röhrenförmigen Nasenlöcher nahe neben einander. Die Beine sind regelmäßig schwach, ihre Läufe sehr kurz, auf der Hinterseite

mit einer Schwiele bedeckt, vorn gewöhnlich mit kurzen Schildern bekleidet, oben oft befiedert und zuweilen auch ganz nackt. Die Zehen sind, mit Ausnahme der sehr entwickelten Mittelzehe, kurz und schwach; Innenzehe und Mittelzehe sind gewöhnlich am Grunde durch eine Spannhaut verbunden; die Hinterzehe richtet sich nach der innern Seite, kann aber auch nach vorwärts gekehrt werden. Bei sehr vielen Arten trägt die lange Mittelzehe auch einen langen, auf der innern Seite aufgeworfenen und gezähnelten Nagel. Die Schwingen sind lang, schmal und spitzig, jedoch nicht in demselben Grade, wie bei den Schwalben, da nirgends die erste, sondern gewöhnlich die zweite und oft erst die dritte oder vierte Schwungfeder die längste von allen ist. Der Schwanz besteht aus zehn Federn, welche sehr verschieden gestaltet sein können. Das Gefieder ist eulenartig, großfedrig und weich, seine Zeichnung regelmäßig eine außerordentlich feine und zierliche, die Färbung jedoch eine düstere und wenig auffallende. Am kürzesten wird man beide bezeichnen können, wenn man sie baumrindenartig nennt. Beachtenswerth sind diejenigen Gebilde, welche den Rachen umgeben, weil sie in steife Borsten umgewandelt sind; ebenso merkwürdig sind die kurzen, feinen und dichten Wimpern, welche das Auge umstehen. Bei einigen Arten haben die Männchen besondere Schmuckzeichen: verlängerte und meist auch sehr eigenthümlich gestaltete Federn, welche nicht blos in der Schwanzgegend entspringen, wie sonst die Regel, sondern auch dem Flügelgefieder entsprossen oder selbst als umgebildete Schwingen anzusehen sind.

Ueber den inneren Bau des Leibes hat Nitzsch Untersuchungen angestellt, aus denen hervorgeht, daß im Gerippe namentlich Schädel und Füße auffallen. Die Seitentheile des Oberkiefers sind platt, breit und wie die ganze Hirnschale luftführend. Das Thränenbein verbindet sich mit den seitlichen Theilen des Oberkiefers; die Gaumenbeine sind flach und hinterwärts seitlich verbreitet; die Flügelbeine treten mit einer dritten Gelenkflechte an das Keilbein heran; dem Quadratknochen fehlt der freie Fortsatz gänzlich. Beispiellos ist die Gelenkung, welche in der Mitte der Aeste des Unterkiefers angelegt ist; denn der Unterkiefer der Nachtschwalben besteht aus drei, stets unverwachsenen Stücken. Das vordere und gepaarte Stück bildet den kleinen Unterschnabel und die vordere Strecke der Kinnladenleiste; die beiden andern paarigen Stücke setzen die Kinnladenäste nach hinten fort und gelenken mit dem Quadratknochen nach vorn, aber in schiefer Linie mit dem Vorderstück. Dieses nimmt keine Luft auf, während die hintern Stücke Luftzellen zeigen. Das Brustbein biegt sich in seinem Hintertheile abwärts, wodurch der Magen Raum zur Ausdehnung gewinnt, wie bei dem Kukuk. Die Vorderglieder sind hinsichtlich ihrer Verhältnisse zu einander nicht so auffällig, wie die Armgliederknochen der Segler. Der luftführende Oberarmknochen ist länger als das Schulterblatt, der Vorderarm zwar etwas länger als der Oberarm, aber nicht kürzer als der Handtheil. Die schmale, längliche Zunge zeichnet sich durch ihre geringe Größe und noch mehr durch viele auf ihrer Oberfläche wie am Seitenrande stehende Zähne aus. Der Zungenkern ist knorpelig, der untere Kehlkopf hat nur ein einziges Muskelpaar. Der Schlund ist bei den altweltlichen Arten ohne Kropf oder Erweiterung, bei einigen amerikanischen hingegen sackartig ausgebuchtet. Der Vormagen ist klein, dickwandig, der Magen häutig und schlaffwandig, sehr ausdehnbar. Die Milz ist ungewöhnlich klein und länglichrund; die Nieren sind gestaltet wie bei den Singvögeln, die Leber wie bei den Kukuken.

Alle Gegenden und Länder der Erde mit Ausnahme derer, welche wirklich innerhalb des kalten Gürtels liegen, beherbergen Nachtschwalben. In unserm Europa kommen zwei Arten vor, im Norden Amerikas mehr als doppelt so viele; schon in Nordafrika und bezüglich in Mittelamerika aber nimmt die Artenzahl beträchtlich zu, und das Gleiche gilt für die entsprechend gelegenen Länder Asiens; auch Neuholland ist nicht arm an ihnen. Der Verbreitungskreis der einzelnen Arten ist ziemlich ausgedehnt; der Aufenthalt aber beschränkt sich auf besonders günstige Oertlichkeiten. Die große Mehrzahl aller Nachtschwalben lebt im Walde oder sucht diesen wenigstens auf, um auszuruhen, einige Arten aber bevorzugen ganz entschieden die Steppe, und andere wieder sogar die Wüste oder wüstenähnliche Steinhalden und dergleichen Plätze. Wie hoch die Nachtschwalben im Gebirge emporsteigen, vermag ich nicht zu sagen, ich glaube jedoch annehmen zu dürfen, daß sie durchschnittlich die Höhe meiden.

Wie zu erwarten, spricht sich in der Grundfärbung des Gefieders der eine oder der andere dieser Wohnkreise aus. Alle waldbewohnenden Nachtschatten tragen ein echt rindenfarbiges Gefieder, die wüsten- oder steppenbewohnenden hingegen ein sandfarbiges; das allgemeine Gepräge der Färbung wird aber so streng festgehalten, daß Swainson behaupten durfte, wer einen Ziegenmelker gesehen, habe sie alle gesehen.

Standvögel sind wahrscheinlich nur diejenigen Nachtschwalben, welche in den Waldungen der Gleicherländer leben, alle übrigen dürften mindestens streichen, und sämmtliche nordische Arten wandern. Sie erscheinen ziemlich früh im Jahre in ihrer Heimat und verweilen bis zu Anfang des Herbstes. Ihre Wanderungen dehnen sie über große Gebiete aus: unsere Nachtschwalbe zieht bis in das Innere Afrikas. Nur während dieser Reisen sind die Nachtschatten einigermaßen gesellig; in der Heimat selbst lebt jedes einzelne Paar streng für sich, und vertreibt jedes andere aus seinem Gebiete. Der Umfang des letzteren pflegt jedoch gering zu sein, und da, wo die Vögel häufig sind, kann es vorkommen, daß ein großer Garten von mehreren Paaren bewohnt wird. Bei uns zu Lande meiden die Nachtschwalben die Nähe des Menschen; sie erscheinen wenigstens nur ausnahmsweise nachts über den Dörfern. Im Süden ist Dies nicht der Fall; hier siedeln sich auch unsere Vögel in oder unmittelbar an Dörfern an, und zumal große Gärten werden zu ihrem gewöhnlichen Wohnsitze.

Kerbthiere verschiedener Art bilden die ausschließliche Nahrung der großen Mehrzahl aller Nachtschwalben. Sämmtliche Arten sind im höchsten Grade gefräßig. Ihre Jagd beginnt in der Regel mit Einbruch der Nacht, wird einige Stunden lang betrieben, sodann unterbrochen und gegen die Morgendämmerung hin von neuem wieder aufgenommen. Noch ehe die Sonne am Himmel erscheint, suchen die Nachtschwalben die Ruhe. Aber auch hier gibt es Ausnahmen. Amerikanische Arten jagen gar nicht selten am hellen Tage und nicht blos in schattigen Waldungen, sondern auch im Freien und im hellsten Sonnenschein. Die übrigen pflegen während des Tages der Länge nach auf einem umgefallenen Stamme und andern liegenden Holzstücken oder auf dem Boden und bezüglich auf Felsgesimsen düsterer Höhlungen zu sitzen oder richtiger vielleicht zu liegen; denn sie drücken sich so platt auf ihre Unterlage, daß sie viel breiter als hoch erscheinen.

Alle Nachtschwalben zeigen sich nur im Fluge als bewegungsfähige Wesen; auf den Zweigen kleben sie, und auf der Erde liegen sie mehr, als sie sitzen. Ihr Gang ist ein trauriges Getrippel, welches die Thiere sehr zu ermüden scheint und auch niemals weiter, als auf einige Fuß hin fortgesetzt wird. Der Flug hingegen zeichnet sich durch Leichtigkeit und Zierlichkeit, Gewandtheit und Anmuth aus. Er ist gewissermaßen ein Mittelglied zwischen dem Fluge der Schwalbe und dem Fluge des Falken. Ungern erheben sich die Nachtschwalben zu bedeutenden Höhen; es geschieht Dies jedoch nicht aus Unvermögen, sondern weil die Tiefe ihnen viel mehr bietet, als eine größere Höhe. Bei ausgedehnteren Wanderungen sieht man sie oft hoch über dem Boden dahinziehen, und namentlich diejenigen, welche bei Tage fliegen, durchsuchen sehr häufig auch die oberen Luftschichten.

Unter den Sinnen steht wohl das Gesicht obenan, wie das große Auge schließen läßt; nächstdem scheinen Gehör und Gefühl am meisten entwickelt zu sein. Ob der Geruch besonders ausgebildet ist, wissen wir nicht; wohl aber dürfen wir behaupten, daß der Geschmack schlecht sein muß.

Die geistigen Fähigkeiten sind gering, wenn auch wahrscheinlich nicht in dem Grade, als man gewöhnlich anzunehmen pflegt. Die schlaftrunkene Nachtschwalbe, welche wir bei Tage beobachten können, macht allerdings einen höchst ungünstigen Eindruck, und auch die zufällig gefangene weiß sich nicht anders zu helfen, als durch Aufsperren ihres ungeheuren Rachens und ein heiseres Fauchen: die ermunterte, in voller Thätigkeit begriffene zeigt sich von ganz anderer Seite. Sie bekundet zwar gewöhnlich eine recht alberne Neugier und eine sehr oft verderbliche Vertrauensseligkeit, lernt jedoch ihren Feind bald genug kennen und greift selbst zur List, um sich oder ihre Brut deren Nachstellungen zu entziehen.

Ein eigentliches Nest bauen die Nachtschwalben nicht; sie legen ihre Eier ohne jegliche Unterlage auf den flachen Boden; sie denken nicht einmal daran, für diese Eier eine seichte Höhlung auszu-

scharren. Die Anzahl des Geleges ist stets gering: die meisten Nachtschwalben legen nur zwei Eier, viele sogar blos ein einziges. Bei Gefahr wissen sich einige, wie Audubon uns mittheilt, in ganz absonderlicher Weise zu helfen. Sie bergen nämlich die Eier in dem ungeheuren Rachen und schleppen sie einer andern, ihnen sicher dünkenden Stelle des Waldes zu, wo sie die Bebrütung fortsetzen. Die Jungen werden, soviel uns bekannt, von allen Arten mit großer Liebe gepflegt und nach besten Kräften vertheidigt.

Für die Gefangenschaft eignen sich diese Vögel nicht; doch ist es keineswegs unmöglich, sie bei geeigneter Pflege längere Zeit im Zimmer oder im Käfig zu erhalten. Freilich muß man ihnen alle Nahrung einstopfen; denn an selbständiges Fressen gewöhnen sie sich nie.

Die Zahl der Feinde, welche den Nachtschwalben gefährlich werden können, ist verhältnißmäßig gering. Der Mensch, welcher sie kennen lernt, verfolgt sie nicht. Eine solche Schonung wird ihnen jedoch keineswegs deshalb zu Theil, weil man ihren Nutzen erkannt hat, sondern viel häufiger, weil man in ihnen unheimliche Vögel sieht, deren Tödtung schlimme Folgen nach sich ziehen kann. So denken die Indianer, die Farbigen und Neger Mittelamerikas und nicht viel anders die Spanier und viele afrikanische Volksstämme. Unsere Bauern dagegen betrachten die harmlosen Geschöpfe mit entschieden mißgünstigem Auge, weil sie der Ansicht sind, daß jene ihren weiten Rachen zu nichts Anderem, als zum Melken der Ziegen benutzen könnten; Ungebildete erlegen sie nur zu häufig aus bübischer Mordlust. Nächst dem Menschen verfolgen bei uns zu Lande die schleichenden Raubthiere und Raubvögel und wohl auch größere Schlangen die Nachtschwalben; doch scheint der Schaden, welchen diese Thiere unsern Vögeln zufügen, nicht eben von Belang zu sein.

Eine südamerikanische Art verdient aus dem Grunde an erster Stelle genannt zu werden, weil sie nicht mehr als Nachtvogel im eigentlichen Sinne des Worts betrachtet werden darf.

Die Nacunda, zu deutsch das Großmaul, oder der Criango oder Coriango der Brasilianer (Podager Nacunda) vertritt eine eigene Sippe, welche sich kennzeichnet durch starken, kräftigen Leibesbau, sehr breiten Kopf, ziemlich starken Schnabel und derbes Gefieder. Der Schnabel ist an der Spitze sanft herabgebogen, sein Mundrand etwas aufgeworfen und mit einer Reihe steifer, jedoch nicht langer Borsten besetzt. Die Nasenlöcher liegen fast am Grunde des Oberschnabels. Die Flügel sind lang und spitzig; die zweite und dritte Schwinge sind die längsten. Der Schwanz besteht aus breiten Federn, ist kurz und leicht abgerundet; die Beine sind kräftiger, als bei allen eigentlichen Nachtschwalben; ihre Läufe sind lang, nackt, die Zehen fleischig; der Nagel der Mittelzehe ist gezähnelt. Das Gefieder der Nacunda ist auf der Oberseite schwarzbraun und fein rostgelb marmorirt, der Kopf ist dunkler als die Rückenmitte, die Achselgegend durch größere schwarzbraune Flecke gezeichnet, die Schwanzfedern sind marmorirt und sechs bis achtmal dunkler gebändert, beim Männchen außerdem weiß gerandet; die Kehle, die Zügel, die Ohrgegend und der Vorderhals sind rostgelblich, wenig gefleckt; eine Halsbinde, welche sich von einem Ohr bis zum andern erstreckt, der Bauch, der Schenkel und die untern Schwanzdeckfedern sind reinweiß; die Brust ist gezeichnet, wie der Rücken, jedoch nicht ganz so fein gewellt. Das sehr große Auge ist hellbraun, der Schnabel graubraun, mit schwärzlicher Spitze, der Fuß fleischröthlich, braungrau angeflogen. Nach den Messungen des Prinzen von Wied beträgt die Länge 10 Zoll 2 Linien, die Breite 27 Zoll, die Fittiglänge 8¼ Zoll, die Schwanzlänge 3⅔ Zoll.

Aus den Schilderungen Azara's, des Prinzen, Schomburgk's und Burmeister's geht hervor, daß die Nacunda sich über den größten Theil Südamerikas verbreitet und hauptsächlich in der Steppe vorfindet. Sie meidet jedoch den dichten Wald ebenso, wie die ganz offenen Triften und sucht sich gewöhnlich Strecken aus, welche dicht mit Buschwerk bestanden sind. Nach Burmeister hält sie sich in der Nähe der Dörfer auf und ist unter dem Namen Criango Jedermann bekannt. Das Auf-

fallendste ist ihre Thätigkeit bei Tage und ihre Geselligkeit. Azara sagt, daß sie ihre Kerbthierjagd bei hellerem Lichte, als andere Arten ihrer Familie und in viel größerer Höhe betreibe und sich nicht auf dem Wege setze; die übrigen Beobachter erzählen, daß sie aufgescheucht nur auf kurze Strecken hinfliege und sich dann auf dem Boden niederlasse, am liebsten im hohen Grase sich versteckend, oft in einer Entfernung von kaum drei bis vier Schritt vor dem Beobachter. „Ich habe sie, erzählt der Prinz, „nur einmal auf meinen Reisen gesehen. Auf einer weiten Viehtrift im Innern der Provinz Bahia befanden sich viele dieser Vögel, welche am hellen Mittag in der großen Hitze des Monats Februar munter und lebhaft zwischen den Rindern und Pferden umherflogen und sich dabei oft auf den Boden niedersetzten. Alsdann erhoben sie sich wieder und umschwärmten schwalbenartig das weidende Vieh." Schomburgk erwähnt, daß die Vögel sich nach Art der kleinen Eulen benehmen, bei Ankunft des Menschen den Hals emporrecken, sich dann niederducken, bis sie den günstigen Augenblick zur Flucht erspäht zu haben glauben und endlich davonfliegen. Diese Vorsicht veranlaßt die Indianer zu behaupten, daß die Nacunda noch ein zweites Paar Augen auf dem Rücken besitze. Bei Einbruch der Nacht vernimmt man häufig ein traurigklingendes Geschrei, welches von der Nacunda herrühren soll. Taylor sah Schwärme, welche, seiner Schätzung nach, aus Hunderten bestehen mußten, unter großem Lärm auf Kerbthiere jagen, hauptsächlich über einer Blöße im Walde, aber auch zwischen den Bäumen. Sie flogen sehr gewandt, mit der Schnelligkeit der eilfertigsten Falken, doch mehr nach Art der Schwalben. Sobald sie sich auf den Boden niedergelassen hatten, waren sie gleichsam unsichtbar geworden.

Das Ei hat Burmeister beschrieben. Es wurde ihm gegen Ende Oktobers gebracht und war an einem Abhange im Gebüsch auf dem Boden im niedergedrückten Grase gefunden worden. Die Gestalt ist walzenförmig, wie bei allen Arten der Familie, die Grundfarbe ein leicht gelbliches Weiß. Die Zeichnung besteht aus dicht gedrängten Querstrichen von dreifach verschiedener Farbe, graubräunlich, leberbraun und schwarzbraun; das eine etwas stumpfere Ende ist am wenigsten gefleckt. Azara gibt an, daß die Nacunda gewöhnlich zwei Eier lege.

Eingehendere Beobachtungen über das Leben dieses Vogels sind mir nicht bekannt.

Eine zweite Sippe umfaßt die Dämmerungsschwalben (Chordeiles). Sie sind gestreckt gebaut, kurzhälsig und großköpfig; ihre Flügel sind lang und spitz, die zweite Schwinge ist die längste, die erste fast ebenso lang wie jene; der Schwanz, welcher aus derben, kräftigen Federn besteht, ist gewöhnlich kürzer, als die runden Flügel und meist mehr oder minder gabelig ausgeschnitten; die Beine sind klein, schwach, die Zehen kurz, die Mittelzehen mit stark gebogenen und gezähnelten Krallen bewehrt; das Gefieder ist derber, fester und kleinfedriger, die Farbe und Zeichnung desselben schärfer und voller, als bei der großen Mehrzahl der Nachtschwalben.

Unter den verschiedenen Arten, welche Süd- und Nordamerika bewohnen, ist der Nachtfalk der Nordamerikaner (Chordeiles virginianus) die bekannteste. Die Länge beträgt 8¼ bis 8½ Zoll, die Breite 20 bis 21 Zoll; der Fittig mißt 7⅔ Zoll. Das Gefieder ist auf der Oberseite bräunlichschwarz, weiß und blaßrothbraun gefleckt; die Armschwingen enden mit einem bräunlichweißen Flecken; die fünf ersten Handschwingen sind ungefähr in der Mitte breit weiß gebändert; die Schwanzfedern sind braun und grau gebändert, die vier äußersten jeder Seite außerdem gegen das Ende hin weiß gefleckt. Ein breites, weißes Band umschließt den Hals; das übrige Gefieder der Unterseite ist graulichweiß, dunkelbraun in die Quere gewellt. Das Weibchen ähnelt dem Männchen, unterscheidet sich jedoch dadurch, daß die dunkleren Stellen bräunlicher und die weißen röthlicher erscheinen. Auch fehlen die weißen Flecken im Schwanze.

Wilson, Audubon, der Prinz von Wied und andere Forscher haben den Nachtfalken sehr ausführlich geschildert. „Etwa am ersten April", sagt Audubon, „erscheint dieser Vogel in Louisiana

während seiner Wanderung nach dem Osten; denn kein einziger brütet in dem gedachten Staate oder am Mississippi. Er reist so schnell, daß man wenige Tage, nachdem man den ersten bemerkte, keinen mehr zu sehen bekommt, während er gelegentlich seines Herbstzuges sich oft wochenlang in den südlichen Staaten aufhält und vom 15. August bis zum Oktober beobachtet werden kann. Gelegentlich seiner Wanderung sieht man ihn über unsere Städte und Dörfer fliegen, zuweilen auch wohl auf den Bäumen in unsern Straßen oder auch selbst auf den Essen sich niederlassen, und gar nicht selten hört man ihn von dort seine scharfen Laute herunterschreien zum Vergnügen oder zur Verwunderung Derer, welche die ungewohnten Töne gerade vernehmen. Jedenfalls geht der Nachtfalk weit nach Norden hinauf: ich habe ihn in den britischen Provinzen von Neubraunschweig und Neuschottland gesehen und erfahren, daß er hier bis zum Anfang des Oktobers verweilt. Dagegen habe ich nicht einen einzigen in Neufundland oder an den Küsten von Labrador beobachtet. In den mittleren Staaten erscheint er gegen den ersten Mai, in Maine selten vor Juni."

„Der Nachtfalk hat einen sichern, leichten und ausdauernden Flug. Bei trübem Wetter sieht man ihn während des ganzen Tages in Thätigkeit. Die Bewegungen seiner Schwingen sind absonderlich anmuthig, und die Spiellust, welche er während seines Fluges bekundet, fesselt Jedermann. Der Vogel gleitet durch die Luft mit aller erdenklichen Eile, steigt rasch empor oder erhält sich rüttelnd in einer gewissen Höhe, als ob er sich unversehens auf eine Beute stürzen wolle, und nimmt erst dann seine frühere Bewegung wieder auf. In dieser Weise bewegt er sich in gewissen Kreisen unter lautem Geschrei bei jedem plötzlichen Anlauf, welchen er nimmt oder streicht niederwärts oder fliegt bald hoch, bald niedrig dahin, jetzt dicht über der Oberfläche der Gewässer, dann wieder über den höchsten Baumwipfeln oder Bergesgipfeln dahin streichend. Während der Zeit seiner Liebe wird der Flug noch in besonderem Grade anziehend. Das Männchen bemüht sich durch die wundervollsten Schwenkungen, welche mit der größten Zierlichkeit und Schnelligkeit ausgeführt werden, der Erwählten seine Liebe zu erklären oder einen Nebenbuhler durch Entfaltung seiner Fähigkeiten auszustechen. Oft erhebt es sich mehrere hundert Fuß vom Boden, und sein Geschrei wird dann lauter und wiederholt sich häufiger, je höher es empor steigt; dann wieder stürzt es plötzlich mit halb geöffneten Schwingen und Schwanz in schiefer Richtung nach unten, und zwar mit einer Schnelligkeit, daß man glauben möchte, es müsse sich auf dem Boden zerschmettern: — aber zur rechten Zeit noch, zuweilen nur wenige Fuß über dem Boden breitet es Schwingen und Schwanz, und fliegt wieder in seiner gewöhnlichen Weise dahin." Bei diesem Niederstürzen vernimmt man ein sonderbares Geräusch, welches nach Gundlach's Meinung ganz in ähnlicher Weise hervorgebracht wird, wie das bekannte Meckern der Heerschnepfe, durch einfache Schwingungen der Flügel- oder Schwanzfedern nämlich. „Zuweilen", fährt Audubon fort, „wenn mehrere Männchen vor demselben Weibchen spielen, wird das Schauspiel höchst unterhaltend. Das Spiel ist bald vorüber, denn sowie das Weibchen seine Wahl getroffen hat, beginnt der glücklich Erwählte Jagd auf seine Nebenbuhler zu machen und treibt diese bald über die Grenzen seines Reiches hinaus. — Bei windigem Wetter und bei vorschreitender Dämmerung fliegt der Nachtfalk tiefer, schneller und unregelmäßiger als sonst; er verfolgt dann die von fern erspähten Kerbthiere längere Zeit auf ihrem Wege. Wenn die Dunkelheit wirklich eintritt, läßt er sich entweder auf ein Haus oder auf einen Baum nieder und verbleibt hier während der Nacht, dann und wann sein Geschrei ausstoßend." Auch er hockt sich, nach anderer Nachtschwalben Art, mit aufgelegter Brust nieder. Das Geschrei soll wie „Perketek" klingen. Die Nahrung besteht vorzugsweise aus sehr kleinen Kerbthieren, namentlich aus verschiedenen Mückenarten, welche in unglaublicher Masse vertilgt werden. „Schoß man einen dieser Vögel", sagt der Prinz, „so fand man in seinem weiten Rachen eine teigartige Masse, wie ein dickes Kissen, welche nur aus Mücken bestand."

Die Brutzeit fällt in die letzten Tage des Maimonats; die zwei grauen, mit grünlichbraunen und violettgrauen Flecken und Punkten gezeichneten Eier werden ohne jegliche Unterlage auf den Boden gelegt. Das Junge kommt in einem Dunenkleid von dunkelbrauner Farbe zur Welt. Beide

Eltern theilen sich in ihre Erziehung, und namentlich das Weibchen zeigt bei Gefahr einen großen Muth oder die bekannte List der Verstellung, in der Absicht, die Feinde von den geliebten Kleinen abzuhalten. Wenn die Jungen erst größer geworden sind, sitzt die ganze Familie neben einander, aber so still und bewegungslos, und an so günstigen Orten, daß es sehr schwer hält, sie zu entdecken.

Leider werden sehr viele dieser nützlichen Vögel von den Amerikanern erlegt, meist nur, um sich im Flugschießen zu erproben. Audubon versichert, daß das Fleisch recht schmackhaft sei, namentlich im Herbst, wenn die Nachtfalken gemästet und fett sind. Die Jagd ist eben kein Kunststück, es ist nicht schwer, einen der fliegenden Vögel aus der Luft herunterzuschießen und noch viel leichter, schußrecht an den Sitzenden anzukommen. Im Uebrigen stellen die gewandten Falken und die kleinen Raubsäugethiere auch den Nachtfalken nach.

*

Alle übrigen eigentlichen Nachtschwalben, welche ich noch erwähnen will, betreiben ihre Geschäfte ausschließlich bei Nacht und erheben sich bei Tage nur dann, wenn es sich darum handelt, vor einem

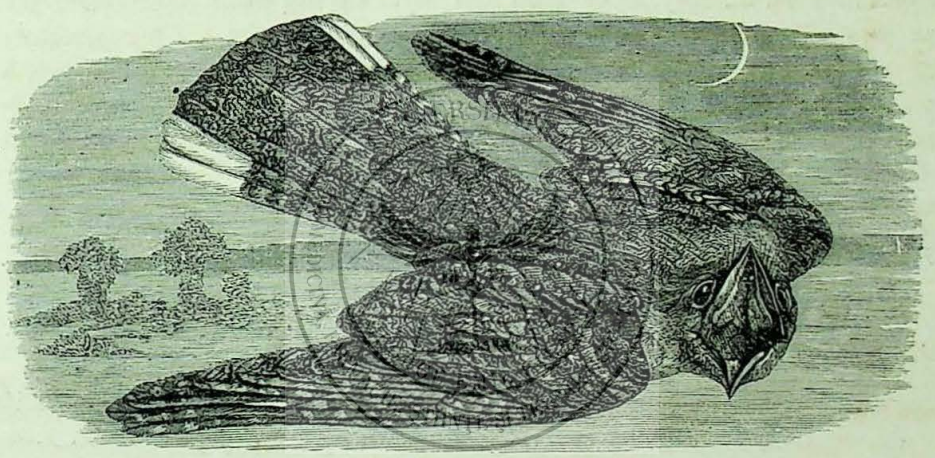

Die europäische Nachtschwalbe (Caprimulgus punctatus).

Feinde zu flüchten. Ihr Leben und Treiben erscheint nach den bisher vorliegenden Beobachtungen so übereinstimmend, daß es unnöthig ist, von jedem einzeln der von mir erwählten eine Lebensbeschreibung zu geben. Für wichtiger halte ich es, auf die Unterschiede aufmerksam zu machen, welche die betreffenden Vögel hinsichtlich ihrer Gestaltung und Färbung zeigen.

Unsere europäische Nachtschwalbe, der Nachtschatten, Tagschläfer, der Nachtwanderer, der Nachtrabe, der Ziegen-, Geis- oder Kindermelker, der Ziegen-, Kuh- oder Milchsauger, die Brillennase, der Pfaffe, die Hexe und wie er sonst noch genannt wird (Caprimulgus punctatus), vertritt eine der artenreichsten Sippen, welche sich, wenn man so sagen darf, durch Einfachheit der Gestalt auszeichnet. Der Leibesbau entspricht im Allgemeinen der weiter oben gegebenen Gesammtbeschreibung. Der Leib ist gestreckt, der Hals sehr kurz, der Kopf groß und breit, der Flügel lang, schmal, spitzig, in ihm die zweite Schwinge die längste, der Schwanz fast gerade abgeschnitten, da nur die äußersten Steuerfedern etwas kürzer als die übrigen gleichlangen sind. Der Schnabel ist sehr klein und kurz, aber breit, an der Wurzel schmal, an der Spitze vor den Nasenlöchern herab gebogen. An den kleinen niedrigen Füßen überragt die Mittelzehe die übrigen bedeutend und verbindet sich mit den nächsten beiden durch eine Spannhaut bis zum ersten Gelenk; die kleine, nach

innen stehende Hinterzehe ist frei. Den Lauf bekleiden von oben her bis zur Hälfte kleine Federchen; der übrig bleibende Theil ist mit Schildtafeln bedeckt. Der Nagel der Mittelzehe ist gezähnelt. Das Gefieder ist großfederig, locker und weich. Die Länge beträgt 10 Zoll, die Breite 21 Zoll; der Fittig mißt 7¼ Zoll, der Schwanz 4⅝₁₀ Zoll. Die Färbung ist auf der Oberseite aschgrau, braunschwarz und rostgelb gefleckt, gestreift, getüpfelt und gewässert, auf der Unterseite lichtgrau, schwarz und dunkelbraun gestrichelt und gefleckt. Ein Strich über dem Auge und ein anderer längs der Rachenspalte sind weißlich. Die drei ersten Schwungfedern zeigen beim Männchen einen weißen, beim Weibchen einen gelben Flecken. Die beiden mittlern Schwanzfedern sind aschgrau, schwarz gebändert, die übrigen sind weniger grau und mehr gefleckt als gebändert, die äußersten Enden mit einem weißen spitzen Fleck. Beim Weibchen ist die Zeichnung unreiner, der Fleck an den drei ersten Schwungfedern kleiner und nicht weiß, sondern rostgelb; die beiden äußersten Schwanzfedern sind rostgelb gespitzt.

Der Heimatskreis des Ziegenmelkers dehnt sich über den größten Theil Europas aus. Erst im höchsten Norden fehlt er, und im südlichen Spanien wird er durch eine zweite Art, den rothhalsigen Ziegenmelker (Caprimulgus ruficollis), ersetzt. Wie weit er sich über Asien verbreitet, ist zur Zeit noch nicht festgestellt. Daß er im Nordwesten dieses Erdtheils vorkommt, unterliegt keinem Zweifel; fraglich aber ist es, ob der Ziegenmelker, welcher häufig noch in den Amurländern vorkommt, wirklich der unsrige oder ob er die Jotaka Japans (Caprimulgus Jotaca) ist. — Radde glaubt freilich diese Jotaka nur als eine Spielart unseres Ziegenmelkers erklären zu müssen, beschreibt aber den gänzlich verschiedenen Lockton derselben so genau, daß Derjenige, welcher unseren Nachtschatten kennt, schwerlich in Versuchung kommt, jene mit diesem für gleichartig zu halten.

Zu derselben Sippe gehören einige durch ihre Färbung ausgezeichnete Arten Nordafrikas, unter denen namentlich der Prachtziegenmelker (Caprimulgus eximius) Erwähnung verdient. Sein Gefieder ist der Hautfärbung nach schön goldgelb, auf Kopf, Brust und Rücken mit länglichrunden Flecken und Punkten gezeichnet, auf Flügeln und Schwanz dunkler gebändert; Kehle, Aftergegend, ein Fleck auf den Flügeln und die Spitzen der äußersten Schwanzfedern sind weiß.

Der Prachtziegenmelker entspricht hinsichtlich seiner Färbung der Oertlichkeit, welche ihn beherbergt. Er findet sich ausschließlich in der Steppe, deren goldner Halmenwald oder deren lebhaft gelbe Sandfelder ihn gleich vortrefflich zu bergen wissen. Rüppell entdeckte den prächtigen Vogel in der Bahiuda; ich fand ihn nicht allzuselten in Kordofahn.

In einer zweiten Sippe (Antrostomus) vereinigt man amerikanische Nachtschwalben, welche wir, um ihnen einen Namen zu geben, Borstenschwalben nennen wollen. Sie zeichnen sich aus durch langen, flachen Schnabel mit hakiger Spitze und nach vorn gerückten, röhrenförmig aufgetriebenen Nasenlöchern, sowie durch zehn sehr starke, steife, pfriemenförmige Borsten, welche am Grund des Oberkiefers stehen, mehr als zollang werden und von dem Vogel willkürlich bewegt werden können. Der Fußbau unterscheidet sich nicht von dem der europäischen Ziegenmelker. Im Fittig ist die zweite oder dritte Schwinge die längste. Der Schwanz ist lang, aber verhältnißmäßig schmal und zugerundet. Das Gefieder ist etwas derber und kleinfediger, als bei den Mitgliedern der vorher genannten Sippe.

Hierher gehört der berühmte Whip-poor-Will der Nordamerikaner (Antrostomus vociferus), ein Vogel von 9⅓ Zoll Länge, 17½ Zoll Breite, 6½ Zoll Fittig- und 5 Zoll Schwanzlänge. Die allgemeine Färbung der obern Theile ist ein dunkles Braungrau mit bräunlichschwarzer Fleckenzeichnung, die Wangengegend ist bräunlichroth; die Schwingen und die Deckfedern sind dunkelbraun, bandartig lichtbraun gefleckt, die Schwingenspitzen licht- und dunkelbraun gemischt; die vier mittleren Schwanzfedern kommen in der Färbung mit der übrigen Oberseite überein, die drei äußeren jeder Seite sind weiß, tiefbraun an der Endhälfte, lichter gefleckt an der Wurzelhälfte.

Oberhals und Brust ähneln in der Färbung dem Rücken; das übrige Gefieder der Unterseite ist blässer und gefleckt; ein gelblichweißes Band umgibt den Vorderhals.

Die Heimat dieser Nachtschwalbe ist der größte Theil von Nordamerika; gelegentlich ihres regelmäßigen Winterzugs kommt sie auch in Mittelamerika und in Westindien vor. —

Ganz Mittelafrika wird von Ziegenmelkern bewohnt, welche sich hauptsächlich durch einen auffallend langen Stufenschwanz auszeichnen, aber auch außerdem noch durch gewisse Merkmale von andern unterscheiden und deshalb unter dem Namen Scotornis in einer besondern Sippe vereinigt worden sind. Wir wollen die betreffenden Arten kurzweg Schleppenschwalben nennen. Die Kennzeichen sind kurz zusammengefaßt folgende: Der Leib ist klein, der Schwanz aber außerordentlich entwickelt, viel länger als der Körper, und sehr stark abgestuft. Der Fittig ist etwas stumpfer als bei andern Ziegenmelkern, weil in ihm die dritte Schwinge die längste ist. Der Schnabel ist sehr klein und schwach; die Schnurrborsten aber sind verhältnißmäßig lang. Die innere Zehe ist länger als die äußere. Das Gefieder der Schleppenschwalbe (Scotornis climacurus) ist schwer zu beschreiben. Ein lichtes Rothbraun ist die Grundfarbe; die dunklere Fleckenzeichnung vertheilt sich in ähnlicher Weise wie bei anderen Arten der Familie. Das Kinn und ein Zügelstreifen sind weiß, die kleinen Flügeldeckfedern weiß zugespitzt, die Schwingen schwarz, an der Spitze grau gesprenkelt, die ersten sechs in der Mitte breit weiß gebändert, die übrigen schwarz und roth gefleckt, weiß an der Spitze. Die mittleren Schwanzfedern sind dunkler und lichter in die Quere gewellt, die äußeren an der Außenfahne und Spitze, die nächsten beiden an der Spitze allein weiß. Die Unterseite ist fein braun und grau gewellt. Das Männchen ist 15 Zoll lang und 20 Zoll breit; der Fittig mißt 5½, der Schwanz volle 9½ Zoll. Das Weibchen ist beträchtlich kleiner, namentlich bedeutend kürzer.

Nach den bisher bekannten Beobachtungen ist die Schleppschwalbe in allen dünn bestandenen Waldungen der Steppenländer Mittelafrikas gemein. Es wird behauptet, daß sie auch in Europa und zwar in Provence vorgekommen wäre; diese Angabe fordert jedoch zu sehr gerechten Zweifeln heraus. Nach meinen Erfahrungen wenigstens kommt der Vogel regelmäßig nicht nördlich des sechszehnten Breitegrades vor, und es läßt sich kaum annehmen, daß er sich von Mittelafrika her bis Europa verfliegen sollte. Doch wird er in allen Verzeichnissen der europäischen Vögel mit aufgeführt.

Bei andern Nachtschwalben ist der Schwanz beim Männchen sehr tief, beim Weibchen weniger auffallend gegabelt, der Flügel lang und stark, seine vorderste Schwinge am Rande gekerbt wie bei den Eulen, der Schnabel sehr gestreckt, an der Spitze verhältnißmäßig stark, der Fuß fein und zierlich gebaut, oben befiedert, unten getafelt. Man hat die hierher gehörigen Arten, welche nur in Südamerika vorkommen, Hydropsalis genannt.

Da die Schwanzbildung das Bemerkenswertheste ist, genügt es, wenn ich von einer der bekanntesten, welche wir Leierschwalbe nennen wollen (Hydropsalis forcipata), bemerke, daß das Gefieder braun und gelb gefleckt und die Halsmitte weiß ist, im übrigen aber die Zeichnung dem bei dem Nachtschatten allgemeinen Gepräge entspricht. Die äußerste Schwanzfeder ist fast dreimal so lang als der Leib; deshalb beträgt die Länge 26 bis 28 Zoll, wovon nur 7 Zoll auf den Leib kommen; der Fittig mißt 9 Zoll.

Nach Burmeister's Angaben leben die Leierschwalben einsam im tiefen Wald, wie es scheint, nirgends häufig. Nach Azara wandern einige Arten zuweilen in Paraguay ein, halten sich dort ebenfalls im Walde auf und fliegen, ebenso wie andere Nachtschwalben auch, gern niedrig über dem Wasser der Bäche dahin, — daher ihr wissenschaftlicher Name. —

Endlich haben wir noch derjenigen Nachtschwalben zu gedenken, bei denen gewisse Flügelfedern eigenthümlich entwickelt sind. Ihnen möchte ich im Deutschen denselben Namen beilegen, welchen die Araber ihnen gegeben haben, so wunderlich er auch klingen mag: ich möchte sie Vierflügel

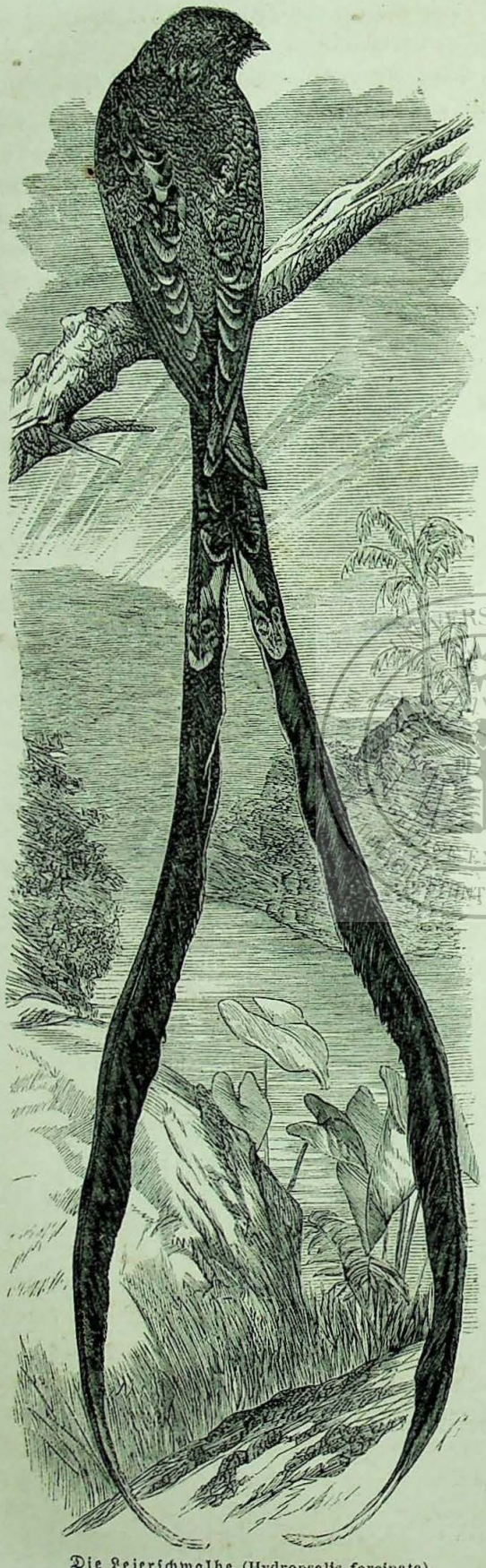

Die Leierschwalbe (Hydropsalis forcipata).

nennen. Zur wissenschaftlichen Bezeichnung hat Swainson den Namen Macrodipteryx gewählt. Abgesehen von den eigenthümlich verlängerten und gestalteten Flügelfedern, zeigt der Vierflügel (Macrodipteryx africanus oder M. longipennis) wenig Absonderliches. Der Fittig ist im Verhältniß zu der geringen Leibesgröße des Vogels sehr lang, in ihm die zweite Schwinge die längste; der Schwanz ist mittellang, gerade abgeschnitten; der Fußbau gleicht dem der europäischen Art; der Schnabel ist schwach; die Schnurrborsten sind von ungefähr gleicher Länge wie der Schnabel. Das Auffallende ist die Schmuckfeder des Männchens. Sie entspringt zwischen den Hand- und Armschwingen, wächst 17 Zoll lang hervor, ist an der Wurzel ohne jegliche Fahne und setzt am Ende eine 6 Zoll lange, verhältnißmäßig sehr breite Fahne und zwar auf beiden Seiten des Schaftes an. Dem Weibchen fehlt diese Feder gänzlich. Das Gefieder erscheint ziemlich düster; seine Färbung ist ein Gemisch von Roth und Schwarz; die Kehle ist lichter; ein Nackenband spielt in das Gilbliche; die Handschwingen sind schwarz und roth gebändert und dunkel zugespitzt, die Armschwingen sind schwarz, viermal roth gebändert, die Mittelschwanzfedern grau, schwarz gepunktet und gestrichelt und sechsmal schwarz in die Quere gebändert. Die Länge beträgt ungefähr 8 bis 9 Zoll, wovon 3½ bis 4 Zoll auf den Schwanz kommen; der Fittig mißt 6¾ Zoll.

Ein nah verwandter Vogel ist unter dem Namen Cosmetornis getrennt worden, weil bei ihm nicht eine einzige, sondern zwei Flügelfedern über die andern verlängert und in sofern anders gestaltet sind, als der Schaft von Anfang an bis zum Ende ziemlich gleichbreite Fahnen trägt. Die einzige Art, welche man kennt (Cosmetornis vexillarius), bewohnt Südostafrika und gehört noch zu den größten Seltenheiten in unseren Sammlungen. Ueber die Lebensweise wissen wir so gut als Nichts, wenigstens durchaus nichts Besonderes.

Eine Lebensschilderung der vorstehend kurz beschriebenen Nachtschwalben kann im Grunde nichts Anderes sein, als die Ausführung des weiter oben über die Familie Mitgetheilten.

Wie schon bemerkt, gehört die große Mehrzahl aller Nachtschwalben dem Walde an; jedoch würde man irren, wenn man annehmen wollte, daß der dicht geschlossene oder düstere Urwald von ihnen bevorzugt würde. Sie erwählen sich im Gegentheil solche Waldungen, wo große Blößen mit dichter bestandenen Stellen abwechseln. Afrikas Steppenwaldungen, wo nur hier und da ein Baum oder ein Strauch steht, der übrige Boden aber mit hohem Gras bewachsen ist, müssen den Nachtschwalben als Paradies erscheinen; darauf hin deutet wenigstens das ungemein häufige Vorkommen der Vögel. Auch die südeuropäischen Waldungen, welche sehr oft an jene Steppenwälder erinnern, sagen ihnen weit mehr zu, als unsere geschlossenen Bestände. Meiden sie ja doch ängstlich fast unsere Laubwälder, obwohl diese unzweifelhaft weit reicher sind an Kerbthieren, als die Nadelwaldungen, in denen sie ihr Sommerleben verbringen. Sie erscheinen auf dem Zuge in Waldungen aller Art oder in Gärten,

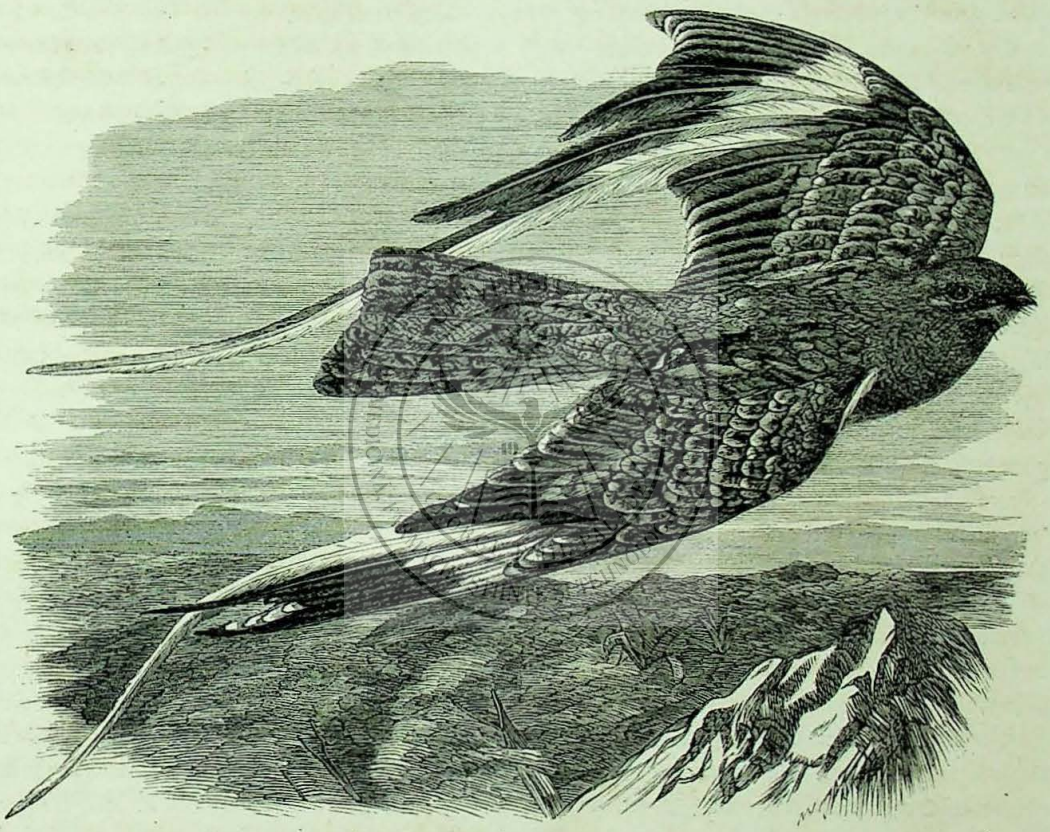

Afrikanische Nachtschwalbe [Vierflügel] (Cosmetornis vexillarius).

suchen aber im Norden zum Brüten nur Nadelwälder auf. Die südeuropäische Art, der rothhalsige Ziegenmelker, findet an den Gebirgswänden, wo Steinhalden mit spärlich bewachsenen Stellen abwechseln, vortreffliche Aufenthaltsorte, siedelt sich aber eben so häufig in Baumpflanzungen und vorzugsweise in Olivenwäldern an. Die sandfarbigen Arten Egyptens, namentlich der isabellfarbige Nachtschatten (Caprimulgus isabellinus) halten sich in dem Gestrüpp verborgen, welches die Ufer des Nil bedeckt, da wo die Wüste bis zum Strom herantritt, oder suchen sich in den mit Riedgras bewachsenen Flächen passende Versteckplätze, hierdurch an den ausschließlich zwischen dem Hochgras der Steppe lebenden Prachtziegenmelker erinnernd. Auch die amerikanischen Arten scheinen ähnlichen Oertlichkeiten den Vorzug zu geben; doch erwähnen die Reisenden, daß einzelne Arten auch in dem eigentlichen Urwald vorkommen, sich bei Tage in den dicht belaubten Kronen der Bäume ver-

bergen, bei Nacht aber Waldpfade und Waldblößen aufsuchen oder dicht über den Kronen der Bäume ihre Jagd betreiben.

Unbedingtes Erforderniß zu einem Ruheorte, welcher der Nachtschwalbe behagen soll, ist möglichster Schutz gegen die Strahlen der Sonne. Deshalb zieht sich der kaum gehfähige Vogel mit Aufbietung aller seiner Kräfte in dünn bestandene Waldungen, stets bis in die Stammnähe eines Baumes oder Busches zurück, auch wenn derselbe seine Aeste bis tief auf den Boden herabbeugt. Man darf annehmen, daß die große Anzahl aller Nachtschwalben auf dem Boden ruht und nur ausnahmsweise auf Baumzweigen sich niederläßt. Nachts bäumen alle Arten viel häufiger auf, als während des Tags, obgleich immerhin einzelne in dieser Zeit auf Baumästen zubringen. Der Grund dieser entschiedenen Bevorzugung des flachen Bodens ist unschwer zu erkennen: der Nachtschatten macht besondere Ansprüche an den Zweig, auf welchem er sich niederlassen will; er verlangt einen, ihm in jeder Hinsicht bequemen Ruhesitz. Was ich oben bereits bemerkt habe, setzt sich kein einziger dieser Vögel, nach anderer Art, querüber auf einen Zweig, sondern stets der Länge nach, sodaß Ast und Leib in dieselbe Richtung kommen und letzterer auf ersterem ruht. Die gezähnelten Nägel der Mittelzehe und die nach innen gestellten Hinterzehen machen ein sicheres Festhalten in dieser Lage möglich; aber es gehört doch schon ein ziemlich starker, auf eine Stelle hin astfreier und im gewissen Grade rauher oder gabeliger Ast dazu, um dem Vogel bequem zu erscheinen.

„Da ihnen", erzählt Naumann, „ganz zusagende Sitzplätze nicht eben sehr häufig vorkommen mögen, so sieht man selbige in der Zugzeit fast regelmäßig wieder von andern besetzt, wenn man die ersten auf ihnen niedergeschossen hatte. Ein Apfelbaum in meinem Garten hatte einen wagerechten Zacken, welcher, obwohl noch zu schwach für den Sitz eines solchen Vogels, sich in eine sehr enge Gabel theilte, deren ebenfalls wagerecht stehende beide Zinken nur wie ein Finger dick waren. Gleichwohl gaben sie, wenn der Vogel der Länge nach jeden Fuß einzeln auf die Zinken der Gabel setzte und Hinterkörper und Schwanz auf dem hinter dem Spalte noch in Eins verwachsenen Theile des Astes ruhen ließ, einen sehr bequemen Sitz ab, welcher soviel Beifall zu finden schien, daß ich in der Zugzeit mehrere Jahre nach einander beständig Nachtschwalben darauf antreffen konnte, ja einstmals drei Tage nach einander auch drei solcher Vögel, nämlich alle Tage einen davon herabschoß." Nur wenn ein Ziegenmelker aus seinem tiefsten Schlafe aufgeschreckt wird, und sich einem Baume zuwendet, setzt er sich nach anderer Vögel Art auf Zweige nieder; ein solches Sitzen ist ihm aber so zuwider, daß er baldmöglichst einen neuen, bequemeren Platz aufsucht. Während des Schlafes schließt er die großen Augen gänzlich; sein feines Gehör scheint ihm jedoch annahende Gefahr rechtzeitig zu verrathen. Dann blinzelt er nach Eulenart zwischen den kaum geöffneten Lidern hervor, versucht sich einige Aufklärung zu schaffen und fliegt dann entweder auf und davon oder drückt sich auch wohl noch fester und platter auf den Boden nieder, indem er auf die Gleichfarbigkeit seines Gefieders mit einem alten Rindenstück oder der Erde selbst vertraut.

Naumann behauptet, daß man den Nachtschatten niemals gehen sehe, falls man nicht eine Bewegung so nennen wolle, welche er macht, wenn er, aufgescheucht, eben wieder aufbäumt, sich in seine gewöhnliche Stellung dreht, und dann durch ein paar schrittartige Bewegungen zurecht setzt. Dies ist nicht ganz richtig; ich wenigstens habe sehr oft gesehen, daß die afrikanischen Ziegenmelker vom Umfang des Schattenraums eines Busches aus bis zu der geeigneten Sitzstelle im Mittelpunkt zutrippelten und so immerhin einen oder mehrere Fuß Entfernung laufend durchmaßen. Der Flug ist ungemein verschieden, je nach der Tageszeit und je nach der Erregung, welche der Vogel gerade kundgibt. Bei Tag erscheint er flatternd, unsicher und in gewissem Grade unbeholfen, auch regellos; man meint, daß ein vom Wind plötzlich erhobener leichter Gegenstand durch den Luftzug weiter geführt würde, und schließlich zum Boden wieder herabstürze. Ganz anders fliegt der Ziegenmelker bei Nacht. Mit dem Verglühen des Abendrothes im Westen tritt er seine Jagdzüge an. Er ist vorher munter geworden, hat sich minutenlang im Gefieder genestelt, nach dieser und jener Seite umgeschaut und streicht nun zunächst raschen, behenden, gleitenden Fluges über wenig bewaldete Flächen oder über

vollständige Blößen hinweg. So lange es nur der Jagd gilt, ist der Flug abwechselnd ein leichtes, schwalbenartiges Schwimmen und Schweben oder ein durch rasche Flügelschläge beschleunigtes Dahinschießen; Schwenkungen aller Art werden dabei jedoch auch ausgeführt und zwar fast mit derselben Gewandtheit, welche die Rauchschwalbe zeigt. Bei besonderen Gelegenheiten erhält sich der Ziegenmelker auch rüttelnd längere Zeit über ein und derselben Stelle: irgend Etwas hat seine Aufmerksamkeit erregt und bewegt ihn, dies Etwas genau zu untersuchen. So geht es weiter, bis die vollkommen hereingebrochene Dunkelheit die Jagd beendet. Da der Vogel verhältnißmäßig ungeheure Bissen hinabwürgt, Mai- und große Mistkäfer, umfangreiche Nachtschmetterlinge z. B. dutzendweise verschluckt, ist der Magen in der allerkürzesten Zeit gefüllt und eine fernere Jagd zunächst ganz unnütz; denn auch der Magen eines Ziegenmelkers verlangt sein Recht. Die Verdauung abwartend, sitzt der Vogel jetzt eine Zeitlang ruhig auf einem Aste; sobald aber die lebend verschluckten und nicht so leicht umzubringenden Käfer in seinem Magen getödtet sind und wieder Platz für neue Nahrung geschafft ist, tritt er einen nochmaligen Jagdzug an, und so gehts abwechselnd die ganze Nacht hindurch, falls diese nicht gar zu dunkel und stürmisch ist. Am lebhaftesten fliegen die Nachtschatten in den Früh- und Abendstunden; während der eigentlichen Mitternacht sah oder hörte ich sie nicht einmal in den wilden Nächten der Gleicherländer.

Gelegentlich dieser Jagdflüge entfernt sich der Nachtschatten oft weit von seinem eigentlichen Wohnsitz. Er kommt in Thüringen aus den benachbarten Wäldern bis in die Dörfer herein oder fliegt hoch über diesen dahin einem andern Walde zu; er erscheint in Spanien von den umgebenden Gärten über großen Städten, wie z. B. über Madrid; er schwebt in Mittelafrika von der Steppe herein in die Wohnorte des Menschen und macht sich hier oft lange zu schaffen. Nicht selten geschieht es, daß seine Neugier durch besondere Umstände rege gemacht wird: ein dahin laufender Hund kann ihn viertelstundenlang beschäftigen. Er stürzt sich dann wiederholt nach Falkenart auf den Vierfüßler hernieder und begleitet ihn bis weit über die Grenzen seines Gebietes hinaus. Ebenso werden Menschen, welche zufällig über seinen Wohnsitz gehen, oft lange von ihm verfolgt, in engen Kreisen umschwärmt und bis zur Waldgrenze oder darüber hinaus begleitet.

Die Liebe äußert auch auf die stumpfsinnig erscheinenden Nachtschwalben ihre Zaubermacht. Daß zwei Männchen um die Gunst eines Weibchens in heftigen Streit gerathen können und dabei sich so tüchtig zausen, als sie es vermögen, braucht nicht hervorgehoben zu werden; wohl aber muß ich hier bemerken, daß alle Ziegenmelker während der Paarzeit ganz besondere Flugkünste treiben. Schon unser deutscher Nachtschatten erfreut durch seine Flugspiele während der Zeit seiner Liebe. Jede Bewegung wird, so scheint es, mit einem gewissen Feuer ausgeführt und erscheint rascher, gehobener, stolzer. Aber nicht genug damit, der Ziegenmelker klatscht auch noch mit den Flügeln zusammen, wie eine liebesbegeisterte Taube, stürzt sich plötzlich aus einer gewissen Höhe hernieder, daß man ein eigenes Rauschen vernimmt, oder umschwebt und umgleitet in den prachtvollsten Schwenkungen das ruhig sitzende Weibchen. Jede Art leistet in diesen Liebesspielen etwas Besonderes; am auffallendsten aber erscheinen, wie man sich denken kann, die durch den sonderbaren Federschmuck ausgezeichneten Arten Mittelafrikas oder Südamerikas. Ich kenne keine ausführliche Beschreibung der Flugweise der Leierschwalben, kann mir aber lebhaft denken, daß die Männchen dieser Sippe einen wunderbaren Eindruck machen müssen; denn ich erinnere mich heute noch mit wahrem Vergnügen der Abende des innerafrikanischen Frühlings, welche uns in der Steppe, im Dorfe oder in der Stadt die stufenschwänzigen Ziegenmelker in ihrer vollen Liebesbegeisterung vor das Auge brachten. Unbesorgt wegen des lauten Treibens der Menschen, erschienen die prächtigen Vögel inmitten der Ortschaften und umflogen einzelne Bäume mit einer Anmuth, Zierlichkeit und Gewandtheit, welche uns immer zum Entzücken hinriß. Die Helligkeit der Nächte in den Wendekreisländern ließ uns jede Bewegung der Vögel deutlich wahrnehmen; wir konnten jeden Flügelschlag sehen, jedes Ausbreiten oder Zusammenlegen des wie eine Schleppe nachgetragenen Schwanzes unterscheiden, und der Vogel geberdete sich, als wolle er uns alle Künste seines köstlichen Fluges offenbaren. Auch an dem Lagerfeuer in der Steppe war

die Schleppschwalbe eine regelmäßige Erscheinung und ein Gegenstand der anziehendsten Unterhaltung; es schien, als ob sie das ungewohnte Licht besonders aufrege und sie diesem Gefühle durch wundersame Bewegungen Ausdruck geben müsse.

Den Vierflügel habe ich zu meinem Bedauern niemals selbst gesehen, wohl aber aus dem Munde aller Araber, welche ihn kannten, dieselben Ausdrücke der Verwunderung vernommen, welche ich aus allen Erzählungen meiner eingeborenen Jäger schon früher herausgehört hatte. Wie auffallend die Erscheinung des fliegenden Vierflügels ist, mag aus nachfolgenden Worten Russegger's hervorgehen. „Hätte ich eine Haremserziehung genossen, in diesem Augenblick hätte ich an Teufelsspuk und Hexenthum geglaubt; denn was wir in der Luft sahen, war wunderbar. Es war ein Vogel, der sich jedoch mehr durch die Luft zu wälzen, als zu fliegen schien, bald sah ich wieder vier Vögel, bald drei, bald zwei, bald sah ich wieder einen Vogel, der aber wirklich aussah, als hätte er vier Flügel, bald drehte sich das Gaukelspiel wie ein Haspel um seine Axe, und es verwirrte sich das ganze Bild ..... Die beiden, langen Federn, wegen der Zartheit ihrer Schäfte das Spiel eines jeden Windzuges, erschweren einerseits den Flug dieses Vogels sehr, und bewirken andererseits durch ihr Flattern und Herumtreiben in der Luft während des Fluges umsomehr alle die eben erwähnten Täuschungen, als der Vierflügel nach Art seiner Familie, nur im trügerischen Lichte der Dämmerung fliegt und an und für sich einen sehr ungeregelten, unsichern Flug besitzt."

Die Stimme der Nachtschatten ist sehr verschieden. Einige Arten lassen hauptsächlich ein Schnurren vernehmen, andere geben mehr oder weniger wohllautende Töne zum Besten. Wenn unser Ziegenmelker am Tage plötzlich aufgescheucht wird, hört man von ihm ein schwaches, heiseres „Dack-dack"; bei Gefahr faucht er leise und schwach, nach Art der Eulen. Während der Paarungszeit vernimmt man einen eigenthümlichen Liebesgesang. Derselbe besteht nur aus zwei Lauten, welche man vielleicht richtiger Geräusch nennen dürfte, werden aber mit einer bewunderungswürdigen Ausdauer vorgetragen. Man kann nur annehmen, daß der Ziegenmelker ihn in derselben Weise hervorbringt, wie unsere Hauskatze das bekannte Schnurren. Auf dem Wipfel oder auf einem passenden Aste eines Baumes sitzend, beginnt der Vogel mit einem weit hörbaren „Grrrrrr", auf welches ein etwas tieferes „Oerrrrrr" erfolgt. Letzteres wird wahrscheinlich beim Einziehen, ersteres beim Ausstoßen des Athems hervorgebracht. Das Weibchen schnurrt ebenfalls, jedoch nur äußerst selten und stets sehr leise; denn das Spinnen ist ein Ausdruck der Zärtlichkeit. Fliegend vernimmt man von beiden Geschlechtern einen Lockton, welcher wie „häit häit" klingt. Alle afrikanischen Nachtschwalben, welche ich hörte, spinnen genau in derselben Weise wie die unsrige; schon die südeuropäische Art aber wirbt in wohlklingenderer, wenn auch nicht gemüthlicherer Weise um das Herz seiner Geliebten. Sie wechselt mit zwei ähnlichen Lauten ab, welche wir nur durch die Silben „Kluckkluckkluck" wiedergeben können. Die eine derselben pflegt tiefer zu sein, als die andere; das Wieviel aber läßt sich mit Buchstaben nicht ausdrücken. Die Jotaka, welche Radde im Burejagebirge antraf, besitzt nach seiner Beschreibung eine glucksende Lockstimme, welche sich etwa durch die beiden Silben „Dschog dschog" wiedergeben läßt, weshalb die Jotaka von den Birar-Tungusen „Dschogdschoggün" genannt wird. Ein indischer Ziegenmelker, welcher wiederholt mit dem unsrigen verwechselt worden ist (Caprimulgus indicus), schreit nach Jerdon „Tuyo". Diese Angaben, welche die gänzliche Verschiedenheit der Stimmen so nahe verwandter Vögel beweisen, genügen vollständig, um festzustellen, daß die genannten nicht Spielarten ein und derselben Form, sondern durchaus selbständige Arten sind. Besonders auffallend muß der Ruf vieler amerikanischen Nachtschwalben sein, weil er nicht blos den ungebildeten, sondern auch den gebildeten Bewohnern dieses Erdtheils Veranlassung gegeben hat, die Vögel entweder zu scheuen, oder mit den auffallendsten Namen zu belegen. Schomburgk schildert malerisch die Stimmen des Urwaldes, welche laut werden, wenn der helle Gesang, das ausgelassene Gelächter der farbigen Begleiter des Reisenden verstummt ist. „Auf den heiteren Jubel folgt die tiefe Klage des Schmerzes der verschiedenen Arten der Ziegenmelker, die auf den dürren, über die Wasserfläche emporragenden Zweigen der in den Fluß gesunkenen Bäume saßen und ihre stöhnenden Klagetöne durch die mondhelle Nacht ertönen

ließen. Diese dumpfen Laute sind in der That so düster und unheimlich, daß ich die Scheu und Furcht vor diesen Thieren sehr natürlich finde. Kein Indianer, kein Neger, kein Kreole der Küste wagt es, sein Geschoß auf diesen Vogel zu richten, in welchem die ersteren die Diener des bösen Geistes Jabahu und seine Zauberer, die andern Boten des bösen Geistes Jumbo und die dritten den sicheren Verkündiger eines Todesfalls innerhalb des Hauses erblicken, wie schon Waterton in seinen „Wanderungen" so anmuthig erzählt hat. Bald scholl mir von jenen Bäumen oder dem nahen Ufer das klagende „Ha-ha-ha-ha-ha-ha-ha", welches mit hellem, vollen Ton beginnt und nach und nach bis zum ersterbenden Seufzer hinabsinkt, entgegen, bald das mit ängstlicher Hast ausgestoßene: „Who-are-you, who-who-who-are-you?" (Wer bist du, wer, wer, wer bist du?!), bald wieder das dumpf befehlende: „Work-away-work-work-work-away" (Arbeite,-hinweg-arbeite, arbeite, arbeite-hinweg!), während mich im nächsten Augenblick eine vom tiefsten Lebensüberdruß erfüllte Stimme anflehte: „Willy-come-go-Willy-Willy-Willy-come-go" (Wilhelm, komm-laß uns gehen-Wilhelm-Wilhelm-Wilhelm-komm-laß uns gehen!) und eine fünfte klagte: „Whip-poor Will!-Whip-Whip-Whip-Whip-poor Will" (Schläge, armer Wilhelm, Schläge-Schläge-Schläge-Schläge-armer Wilhelm!), bis plötzlich das kreischende Geschrei eines Affen, der im Schlaf gestört oder von einer Tigerkatze überfallen worden war, aus dem düstern Wald herübertönte."

Das oben über die geistigen Fähigkeiten des Ziegenmelkers Gesagte will ich hier durch einige Belege zu beweisen suchen: Alle Nachtschwalben stehen sicherlich an Verstand hinter den Tagschwalben zurück, in ähnlicher Weise ungefähr, wie die Eulen hinter den Falken. Sie sind träger und schwergeistiger; ihr Fassungsvermögen ist gering. Die Nacht bietet aber auch einem so bewegungsfähigen Vogel viel weniger Gelegenheit, seinen Geist auszubilden, als der helle Tage einem seiner Verwandten; zumal der allgemeine Thierfeind „Mensch" kommt diesen Geschöpfen gegenüber nur wenig in Betracht. So erkläre ich mir die dummdreiste Neugier des Ziegenmelkers. Alles Ungewohnte erregt seine Aufmerksamkeit im höchsten Grade, und er kommt dann von fern herbei, um sich die Sache genauer zu betrachten. In einsamen Waldungen naht er sich fast regelmäßig dem verspäteten Wanderer und umfliegt ihn in engen Kreisen oder begleitet ihn wohl auch Viertelstundenlang, sicherlich nur zu dem Zwecke, um sich hinreichende Aufklärung über die ihm ungewöhnliche Erscheinung zu verschaffen. Plötzliche Lichterscheinungen reizen ihn noch mehr. Nicht blos die Schleppschwalbe, sondern alle Nachtschwalben überhaupt werden durch das Lagerfeuer herbeigezogen und umschwärmen dasselbe in sonderbarer Weise. Ein Fehlschuß, welcher ihnen gegolten, verblüfft sie förmlich. Sie pflegen dann in ihrem Flug plötzlich einzuhalten und die Gefährlichkeit des Feuergewehrs nicht kennend, sich rüttelnd an ein und derselben Stelle zu halten, um sich von der Bedeutung des eben Gesehenen zu überzeugen. Daß sie sich durch diese Unvorsichtigkeit zum zweiten Male dem tödtlichen Geschoß aussetzen, kommt ihnen nicht in den Sinn: es fehlt ihnen an Erfahrung darüber. Ist aber einer der Gatten des Paares gefallen, dann pflegt sich der andere wohl in Acht zu nehmen: die Erfahrung witzigt also auch ihn. Nirgends hält es leichter, Ziegenmelker zu erlegen, als in Afrika. Sie betragen sich hier, wie ich bereits zu schildern versuchte, ohne irgend welche Bedenklichkeit zu zeigen: sie sind es nicht anders gewohnt; kein Innerafrikaner hat sie jemals geschreckt oder gefährdet. Das Erscheinen einer Eule wandelt ihr Betragen augenblicklich um; der Nachtschatten weiß, daß diese eine Räuberin ist und ist auf Flucht bedacht. Für den Geist unserer Vögel spricht aber noch mehr, so namentlich eine List, welche der so täppisch erscheinende Gesell bei Tage bekundet. Die Spanier nennen den Ziegenmelker Engaña-pastor, zu deutsch „Hirtenbetrüger", aus dem sehr richtigen Grunde, weil die Hirten am häufigsten mit ihm in Berührung kommen. Die weidende Herde treibt den Nachtschatten auf, der fliegende Vogel erregt die Aufmerksamkeit des Hirten, und dieser geht nach dem Platze hin, auf welchen jener einfiel, entdeckt ihn auch wohl, glaubt sich seiner ohne Anstrengung bemächtigen zu können, kann sich bis auf einen Fuß dem Schläfrigen nähern, streckt die Hand aus, um ihn wegzunehmen, und — greift in die Luft. Der Ziegenmelker hat seinen Feind wohl gesehen, das blinzelnde Auge hat jede seiner Bewegungen beobachtet, er hat es aber für gut befunden, tiefen Schlaf zu heucheln, und freut sich sicherlich herzlich,

daß er den Halbgott wieder einmal betrogen. Daß diese Schilderung keine Fabelei ist, mag eine Angabe Naumann's beweisen. „Einstmals", so erzählt der Altmeister, „leistete ich meinem Vater beim Ausbessern eines Lerchennachtgarns, das wir auf einer Wiese ausgebreitet hatten, Gesellschaft, als ich zufällig ganz in unserer Nähe auf dem Schafte eines vom Winde umgeworfenen großen Baumes einen Tagschläfer gewahrte, welcher sehr fest zu schlafen schien. Der Entschluß, ihn zu fangen, war sogleich gefaßt, das Garn herbeigeholt, an seinen beiden Stangen aufgerichtet und, ausgespannt, über den liegenden Baum mit allen seinen noch daran befindlichen Aesten und Zweigen hinweggedeckt, obgleich nicht Alles hierbei ganz geräuschlos abging. Da wir nun, als dem Vogel jeder Ausweg verschlossen war, zu lärmen anfingen, um ihn von seinem Sitze gegen das Netz zu treiben, weil wir ihn so leichter mit den Händen zu erhaschen hoffen durften, bemerkten wir, daß er jetzt zwar aufgewacht war, uns aber durch Scheinschlaf zu täuschen suchte, weshalb ich denn unter das Netz in den überdeckten Raum hineinkriechen mußte, worauf er erst von seinem Sitze gegen das Netz flog, als ich schon die Hand nach ihm ausstreckte."

Es scheint, daß alle Ziegenmelker nur einmal im Jahre brüten. Diese Zeit ist selbstverständlich verschieden nach der Heimatsgegend, welche diese oder jene Art bewohnt; sie fällt aber regelmäßig in den Frühling der betreffenden Länder. Das Männchen bewirbt sich sehr eifrig um die Liebe seiner Gattin und bietet alle Künste des Fluges auf, um ihr zu gefallen. Auch das Schnurren oder laute Rufen ist nichts Anderes als Liebeswerbung, der Gesang des verliebten Männchens. Nachdem sich die Paare gefunden und jedes einzelne das Wohngebiet erkoren, legt das Weibchen an einer möglichst geschützten Stelle, am liebsten unter Büschen, deren Zweige bis tief auf den Boden herabreichen, sonst aber auch auf einem bemoosten Baumstrunk, in einem Grasbusche und an ähnlichen Oertlichkeiten seine zwei Eier auf den Boden ab, regelmäßig da, wo man sie nicht sucht. Ein Nest wird niemals gebaut, ja die Niststelle nicht einmal von den auf ihr liegenden Stoffen gereinigt. Wahrscheinlich brüten beide Geschlechter abwechselnd und zeigen große Liebe zur Brut. Bei herannahender Gefahr gebraucht der brütende Ziegenmelker die gewöhnliche List schwacher Vögel: er flattert, als ob er gelähmt wäre, über dem Boden dahin, bietet sich dem Feinde zur Zielscheibe, lockt ihn weiter und weiter vom Neste ab und erhebt sich dann plötzlich, um raschen Fluges davon und bezüglich zurückzueilen. Nähert man sich des Nachts dem Neste, so ist das Weibchen äußerst ängstlich, und schreit, um das Männchen herbeizurufen. Aber es trifft auch noch andere Vorsichtsmaßregeln, um die einmal aufgespürte Beute der Gewalt des Feindes zu entrücken. Audubon hat, wie schon bemerkt, von einer Art beobachtet, daß die Eltern ihre Eier und selbst ihre kleinen Jungen, wenn das Nest entdeckt wurde, einer andern Stelle des Waldes zu tragen; es ist aber gar nicht unmöglich, daß alle übrigen Ziegenmelker ganz in ähnlicher Weise verfahren. „Ich habe", erzählt der ausgezeichnete Forscher, „es mir viel Zeit kosten lassen, um mich zu überzeugen, wie der Ziegenmelker dabei verfährt, um Eier und Junge wegzuschaffen, zumal nachdem ich, Dank der Hilfe eines ausgezeichneten Hundes, gefunden hatte, daß der Vogel die zarten Pfänder seiner Liebe niemals weit wegträgt. Die Neger, welche die Sitten der Thiere gut zu beobachten pflegen, versicherten mich, daß der Nachtschatten die Eier oder Jungen mit dem Schnabel längs des Bodens fortschöbe oder stoße. Bauern, mit denen ich mich über den Gegenstand unterhielt, glaubten, daß die Eltern ihre Brut wohl unter die Flügel nehmen und so fortschaffen möchten. Mir erschien die Angabe der Neger glaubwürdiger, als die der Bauern, und ich machte es mir zur Aufgabe, das Wahre zu erforschen. Das Ergebniß ist folgendes: Wenn der Nachtschatten, gleichviel ob das Männchen oder das Weibchen eines Paares entdeckt hat, daß seine Eier berührt worden sind, sträubt es sein Gefieder und zeigt eine oder zwei Minuten lang die größte Niedergeschlagenheit. Dann stößt es ein leises, murmelndes Geschrei aus, auf welches der Gatte des Paares herbeigeflogen kommt, und so niedrig über den Grund dahinstreicht, daß ich glauben mochte, seine kurzen Füße müßten denselben berühren. Nach einigen leisen Tönen und Geberden, welche Zeichen der größten Bedrängniß auszudrücken schienen, nahm es ein Ei in sein weites Maul, der andere Vogel that dasselbe, und dann strichen beide langsam und vorsichtig über den Boden dahin und verschwanden zwischen den Zweigen

und Bäumen. Das Wegschleppen der Eier soll übrigens nur geschehen, wenn sie ein Mensch berührt hat, während der Vogel ruhig sitzen bleibt, wenn Derjenige, welcher das Nest entdeckte, sich wieder zurückzog, ohne die Eier zu berühren."

Die ausgeschlüpften Jungen werden von den Eltern während des ganzen Tages bedeckt. Mein Vater beobachtete, daß eins der Eltern auch dann noch, wenn die Jungen fast flügge waren, auf ihnen saß. Wie erklärlich, findet die Äzung der Brut nur des Nachts statt. Anfangs erhielten die Kleinen zarte Kerbthiere, namentlich Hafte und Nachtschmetterlinge; später werden ihnen gröbere Stoffe zugetragen, und schließlich müssen sie unter Führung und Leitung der Alten ihre eigene Jagd beginnen. Es ist möglich, aber höchst schwierig, jung aus dem Neste genommene Ziegenmelker aufzuziehen. Mein Vater versuchte es wiederholt, und es gelang ihm, wenn er nur Nachtschmetterlinge und Käfer fütterte, während ausschließliche Fliegennahrung den Jungen nach kurzer Zeit den Tod brachte. Das Junge, welches mein Vater aufzog, fraß sechs bis acht Schock Stubenfliegen in einem Tage. Bei reichlicher Nahrung wachsen die Jungen auch in der Gefangenschaft außerordentlich schnell heran. Sie zeigen frühzeitig die Art ihrer Eltern, drücken sich plötzlich nieder, wenn sie einen Menschen auf sich zukommen sehen und fauchen, wenn sie erzürnt werden.

Die Wärme lieben sie wohl, nicht aber den Sonnenschein. Die Gefangenen meines Vaters krochen, wenn sie am Fenster dem Sonnenlichte ausgesetzt wurden, stets dahin, wo der Fensterrahmen Schatten gab, und kauerten dort sich nieder. Ein gefangener Nachtschatten, welchen Tschudi pflegte, benahm sich ähnlich. „Während wir Dies schreiben", sagt der schweizer Forscher, „trippelt ein hübscher, weiblicher Ziegenmelker in unserer Arbeitsstube umher. Wir erhalten ihn seit längerer Zeit, indem wir ihn täglich mit Würmern und Kerbthieren stopfen. Freiwillig frißt er Nichts. Obgleich ein nächtlicher Vogel, ist er doch auch bei Tage ziemlich thätig, kommt bei Sonnenschein fleißig aus seinem Winkel hervor und setzt sich dicht neben uns am Boden mit Vorliebe auf den wärmsten Fleck, wobei er behaglich den Schwanz fächerförmig ausbreitet und mit halbgeschlossenen Augen duselt. Verläßt die Sonne das Fenster, so geht er langsam schrittweise wieder in seinen Winkel und legt sich gewöhnlich platt auf den Bauch. Er fliegt sehr ungern und hüpft so ungeschickt, daß er beständig auf die Seite purzelt, wobei er oft unbehilflich liegen bleibt und wartet, bis er aufgestellt wird, obwohl er ganz gesund und stark ist. Fremde schnarrt er leise krächzend an, ist aber dabei äußerst zahm, sitzt recht gern breit in der warmen, hohlen Hand, wobei er die Leute zutraulich mit seinen großen, schwarzen Augen ansieht, und ist der Liebling des Hauses."

Alle Ziegenmelker bringen dem menschlichen Haushalte nur Nutzen, niemals Schaden und verdienen deshalb die allgemeinste und umfassendste Schonung. Wer das Leben und Treiben dieser Vögel aus eigener Erfahrung kennen gelernt hat, muß sie lieb gewinnen, und nur der gänzlich Unkundige und Wundersüchtige kann fähig sein, von der übeln Nachrede, welche eben Unkenntniß und Wundersucht geschaffen, ein Wörtchen für möglich zu halten. Auch hier geht es wie immer, das Unbegreifliche reizt die Einbildung der Thoren zur Erfindung alberner Geschichten, welche von andern Thoren für baare Münze hingenommen werden. So lächerlich es sein mag, so gewiß ist, daß es noch heutigen Tages Menschen gibt, welche den Namen Ziegenmelker wörtlich nehmen oder in dem Nachtschatten und der „Hexe" auch wirklich einen Schatten der Nacht oder eins jener unbeschreiblichen, zauberfähigen Wesen sehen. Wer aber, wie ich, im Innern Afrikas allnächtlich fast Ziegenmelker beobachten konnte; wer die Freude hatte, von ihnen besucht zu werden, während das nächtliche Feuer in der Einöde brannte; wem ihr Spinnen oder ihr Geschrei als freundlicher Gruß entgegentönte, sobald das hereinbrechende Dunkel das Stimmengewirr der Tagvögel verstummen gemacht, der wird sich der Nachtschwalben nur mit warmer Liebe erinnern können und sie gegen jede Verfolgung, ja schon gegen jede alberne Nachrede in Schutz nehmen müssen. Die armen und wehrlosen Vögel haben ohnehin in dem Raubzeug der beiden höchsten Klassen und in den Schlangen der Feinde genug!

*

In Südamerika leben außer den bereits genannten Nachtschwalben noch viele andere, von denen ich nur noch einer hier erwähnen will. Der sehr kräftige und hakige Schnabel, sowie die derben Füße, deren Mittelzehen keinen gezahnten Nagel tragen, sind die hauptsächlichsten Kennzeichen von ihr und ihren Verwandten; es ist deshalb keineswegs schwierig, sie von anderen Nachtschwalben zu unterscheiden. Um Genaueres anzugeben, will ich hervorheben, daß sich die Sippe der Riesenschwalben (Nyctibius) durch folgende Merkmale kennzeichnet: Der Leib ist kräftig, der Kopf ungewöhnlich groß, der Flügel, in welchem die dritte Schwinge alle anderen überragt, ist lang und spitzig, der Schwanz verhältnißmäßig lang und schwach zugerundet, das Gefieder reich, weich und locker, — dies Alles wie bei den Nachtschwalben; der Schnabel aber weicht bedeutend ab. Auch er ist von oben gesehen dreieckig, an der Wurzel ungemein breit, bis zu den Nasenlöchern hin gleichmäßig abfallend, vonhieraus in einen dünnern, rundlichen Nagel zusammengedrückt, welcher sich sanft bogenförmig über den Unterschnabel herabwölbt und dessen Spitze mit herabbiegt, obwohl letztere zu seiner Aufnahme ausgehöhlt und deshalb bedeutend kürzer ist; der scharfe Mundrand trägt einen linienlangen Zahn, welcher da hervortritt, wo der Haken beginnt; der Schnabelspalt zieht sich, wie bei den andern Ziegenmelkern auch bis gegen das Ohr hin, und die Rachenöffnung ist deshalb erstaunlich groß. Vom hornigen Theile des Schnabels sieht man übrigens wenig, weil der größte Theil befiedert ist, der Oberschnabel bis zu den Nasenlöchern, der Unterschnabel bis gegen die Spitze hin. Viele Federn am Schnabelgrunde sind zu feinen Borsten umgestaltet. Die Beine sind kurz, ihre Zehen schlank, die Nägel mäßig groß, etwas bogig; der mittlere zeigt einen scharf vortretenden Rand.

Die größte Art der Sippe (Nyctibius grandis) ist von den Guaranern „Ibijau“, zu deutsch Erdfresser, genannt worden, und jener Name in unsere Lehrbücher übergegangen. Der Vogel ist der Riese seiner Familie. Seine Länge beträgt nach den Messungen des Prinzen von Wied über 21 Zoll, die Breite gegen 47 Zoll; der Fittig mißt 15½, der Schwanz 10⅓ Zoll. Die Grundfarbe des Gefieders ist ein weißlichhelles Gelbgrau, welches auf der Oberseite wie gewöhnlich dunkler als auf der Unterseite ist. Die Zeichnung besteht aus sehr vielen feinen, braunen und schwarzen Querlinien, zu denen auf dem Kopfe dunklere Schaftstreifen und hie und da dreieckige dunklere Spitzenflecken treten. Die Federn des Flügelrandes, des Buges und der Achselgegend sind dunkelrothbraun, mit schwarzer Querzeichnung, zwischen denen am Handgelenk weiße Flecken hervortreten; der Unterrücken ist weiß, dunkelbraun in die Quere gewellt, jede Feder am Ende gilblich gesäumt; die Schwingen sind dunkelgraubraun, hell gebändert, an der Vorderfahne weißlich gefleckt; die Schwanzfedern sind sechs- bis siebenmal abwechselnd mit hellen und dunkeln Querbinden geziert; die Kehle ist weißlich, der Vorderhals gelblich, fein braun gewellt, der Unterhals und die Brust sind außerdem schwarz in die Länge gestreift; die Steißgegend ist reinweiß. Der Schnabel ist gelblich horngrau, das Auge dunkelschwarzbraun, der Fuß gelblichgrau.

Es scheint, daß der Ibijau in allen Wäldern Südamerikas gefunden wird: man hat ihn ebensowohl in Cayenne, wie in Paraguay erlegt. Wahrscheinlich ist er nicht so selten, als man gewöhnlich annimmt; es hält aber sehr schwer, den Vogel bei Tage zu entdecken, und kaum weniger schwer, ihn des Nachts zu beobachten. Prinz von Wied und Burmeister geben übereinstimmend an, daß er über Tags immer in dicht belaubten Kronen der höchsten Bäume sitzt, nach anderer Nachtschatten Art der Länge nach auf einen starken Ast gedrückt. Sein Baumrindengefieder ist sein bester Schutz gegen das suchende Auge des Jägers oder eines andern Feindes, und seine Regungslosigkeit erschwert noch außerdem das Auffinden bedeutend. Azara beschreibt unter dem Namen „Urutau“ eine Nachtschwalbe, in welcher wir wahrscheinlich unseren Ibijau zu erkennen haben, und sagt, daß sie ihren Sitz gewöhnlich am Ende eines abgestorbenen Astes wähle, sodaß sie mit dem Kopfe über demselben hervorsehe, und den Ast dadurch gleichsam verlängere, demungeachtet aber außerordentlich schwer zu entdecken sei. Ist Solches einmal geschehen, so hält es durchaus nicht schwer, den schlafenden Vogel zu erbeuten, vorausgesetzt, daß er sich nicht einen sehr hohen Ruhesitz erwählt hat. Von einer nahe verwandten Art erzählt der Prinz, daß seine Leute sie mit einem Stocke todtgeschlagen haben und bestätigt dadurch

Azara's Angabe, nach welcher die Jäger Paraguay's um die Mittagszeit dem Urutau eine Schlinge über den Kopf werfen und dann vom Baume herabziehen. Auch Burmeister erfuhr Aehnliches. Er sah einen Ibijau frei unter der Krone eines der höchsten Bäume sitzen und feuerte wiederholt nach ihm, ohne den Vogel auch nur zum Fortfliegen bewegen zu können. Daß die größte Nachtschwalbe auch die dümmste ist, geht aus einer einfachen Untersuchung ihres Schädels hervor; denn die Hirnmasse des fast rabengroßen Ibijau kommt nach den Untersuchungen des Prinzen nur einer Haselnuß an Umfang gleich.

Ganz anders zeigt sich der Vogel in der Dämmerung. Er ist dann verhältnißmäßig ebenso behend und gewandt, wie alle übrigen. Eine ausführliche Beschreibung seines Betragens ist mir allerdings nicht bekannt; doch nehme ich keinen Anstand, Dasjenige, was der Prinz von einer nahe verwandten Art anführt, auch auf den Ibijau zu beziehen. „Die unbeschreiblich angenehmen Mondnächte heißer Länder sind oft im höchsten Grade hell und klar und gestatten dem Jäger, auf weithin mit ziemlicher Schärfe zu sehen. In solchen Nächten gewahrt man die Ibijaus, in großer Höhe gleich den Adlern dahinschwebend und weite Strecken durchfliegend, mit dem Fange großer Abend- und Nachtfalter sich beschäftigend. Es gibt in Brasilien eine Menge sehr großer Schmetterlinge, welche eben nur ein so ungeheurer Rachen zu bewältigen weiß, und diese Schmetterlinge haben in den Riesenschwalben ihre furchtbarsten Feinde: sie werden von ihnen in Menge verzehrt. Die Spuren der von den Mahlzeiten zurückbleibenden Schmetterlingsflügel, welche nicht mit verschluckt werden, findet man oft massenhaft auf dem Boden der Waldungen." Bei diesen Jagden setzen sich, wie Azara mittheilt, die Riesenschwalben selten auf die Erde, und wenn es geschieht, breiten sie ihre Flügel aus und stützen sich auf sie und den Schwanz, ohne sich ihrer Füße zu bedienen (?). Ihr lang gezogenes und trauriges Geschrei vernimmt man mit wenig Unterbrechungen während der ganzen Nacht, und einer der Gatten des Paares beantwortet das Geschrei des anderen. Gegen den Morgen hin sucht jeder seinen Sitz.

Azara sagt, daß der Urutau in hohlen Bäumen, Burmeister, daß er in ausgehöhlten, offenen Baumästen niste und in eine kleine Vertiefung zwei braune, dunkler gefleckte Eier auf das bloße Holz lege. Letzterer erhielt auch eines der Eier. Es war länglich rund, am dicken Ende kaum stumpfer, als am spitzen, glanzlos und auf reinweißem Grund mit graubraunen, lederbraunen und schwarzbraunen Spritzpunkten besetzt, welche gegen das eine Ende hin am dichtesten sich zusammen drängten.

Ueber das Betragen der gefangenen Riesenschwalbe gibt Azara dürftige Auskunft. Zu Ende Dezembers erhielt er einen altgefangenen Vogel dieser Art und fütterte denselben mit klar gehacktem Fleisch, bei welcher Nahrung er bis zum März aushielt. Als um diese Zeit die Winterkälte eintrat, wurde er traurig und verweigerte eine ganze Woche lang jegliche Nahrung, so daß sich Azara entschloß, ihn zu tödten. Dieser Gefangene saß den ganzen Tag über unbeweglich auf einer Stuhllehne, die Augen geschlossen; mit Einbruch der Dämmerung aber und in den Frühstunden flog er nach allen Richtungen im Zimmer umher. Er schrie nur, wenn man ihn in die Hand nahm, dann aber stark und unangenehm, etwa wie „Kwa kwa". Näherte sich ihm Jemand, um ihn zu ergreifen, so öffnete er die Augen und gleichzeitig den Rachen, so weit er konnte.

* * *

In tiefen Felshöhlen oder Felsschluchten der Gebirge Mittelamerikas lebt ein wunderbarer Vogel, welcher von den Forschern den Nachtschwalben beigezählt wird, obgleich er sich durch seine Lebensweise so auffallend von allen übrigen Arten dieser Familie unterscheidet, daß man wohl annehmen darf, seine Aehnlichkeit mit den ihm zuertheilten Verwandten könne nur eine scheinbare, keine wirkliche sein. Ich halte es für angemessen, ihn gesondert hier aufzuführen.

Der Fettvogel oder Guacharo (Steatornis caripensis) zeigt, was die Gestalt anlangt, allerdings die hauptsächlichen Merkmale der Nachtschwalben und zumal der Riesen dieser Familie, bewahrt sich

jedoch demungeachtet ein durchaus selbständiges Gepräge. Sein Leib ist sehr schlank, der Kopf platt und breit, der Fittig, in welchem die dritte und die vierte Schwinge an Länge alle anderen übertreffen, lang und spitzig, der Schwanz so lang, daß er die zusammengelegten Flügel noch weit überragt. Der Schnabel ist nur an der Wurzel breit, von der Mitte an zusammengedrückt und vor der hakig übergebogenen Spitze zweimal gezahnt; der Rachen spaltet sich bis hinter die Augen; die untere, ziemlich schwache Kinnlade ist beträchtlich kürzer, als die obere. Die Füße sind so kurz, daß sie zum Gehen nicht befähigen; ihre Läufe sind unbefiedert, die Sohlen derselben schwielig; die gleich langen Vorderzehen sind bis zur Wurzel gespalten, die kürzeren Hinterzehen nach innen wendbar. Das Gefieder, welches ein Stück der Kehlhaut freiläßt, ist seidenartig weich, am Schnabelgrunde umgewandelt zu langen Borsten, von denen zehn bis zwölf auf jeder Seite stehn. Das große halbkugelige Auge wird

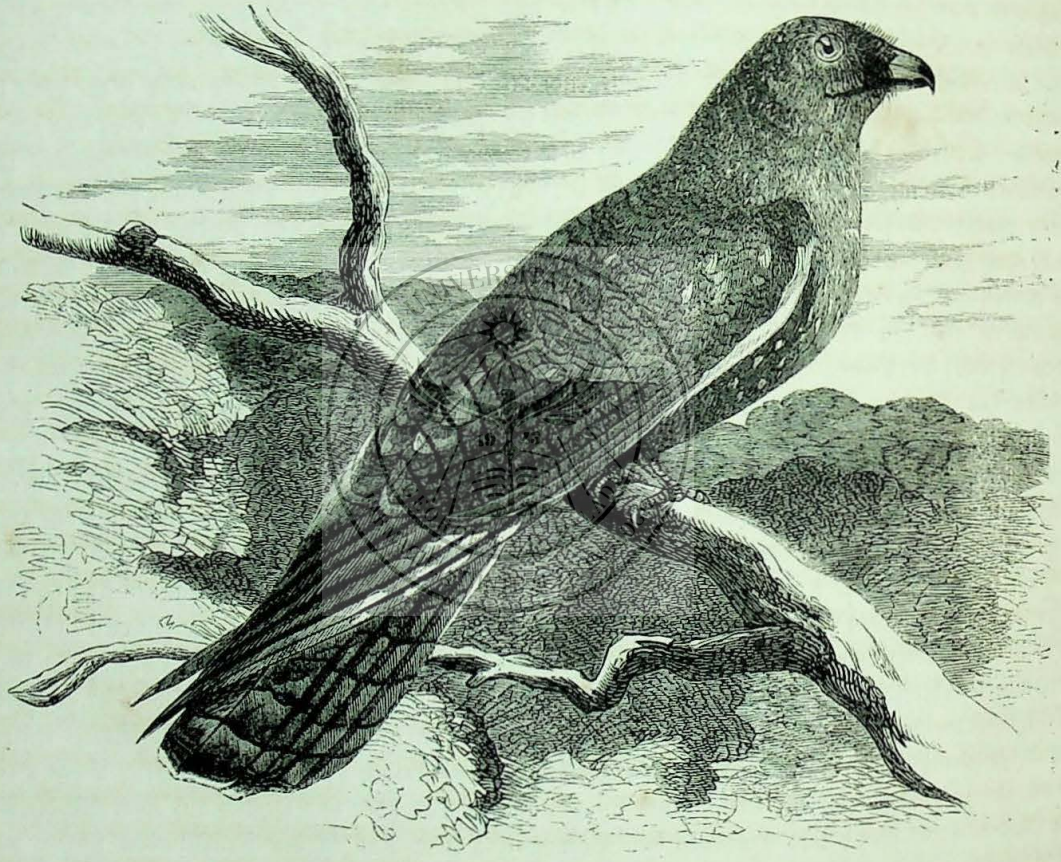

Der Fettvogel oder Guacharo (Steatornis caripensis).

durch ein derbes, mit kleinen Borstenfederchen bedecktes Lid geschützt. Die Speiseröhre erweitert sich nicht kropfartig; der Magen ist sehr muskelkräftig; der Darmschlauch mehr als doppelt so lang als der Leib. Eine Fettschicht breitet sich unter der Haut aus und umgibt die Eingeweide in solcher Stärke, daß man sagen kann, sie seien in Fett eingebettet. Die Färbung des Gefieders ist ein schönes Röthlichbraun, welches auf dem Rücken dunkler und kräftiger, als auf der Unterseite ist; Kopf, Brust, Unterleib, Flügel und Schwanz sind rostroth, durch weiße herzförmige Flecken gezeichnet, welche in der Achsel- und Weichengegend am zahlreichsten sind und theilweise von einer schwarzen Linie eingefaßt werden. Das Auge ist bläulichschwarz; Schnabel und Füße sind hornfarbig. Die Länge wird zu 21 Zoll, die Breite zu 42 Zoll angegeben.

Alexander von Humboldt entdeckte den Guacharo im Jahre 1799 in der großen Felsenhöhle von Caripe; spätere Reisende fanden ihn aber auch in anderen dunkeln Felsklüften oder Höhlun-

gen, wie solche in den Andes sehr häufig vorkommen. Die Kunde, welche wir über das Leben und Treiben des merkwürdigen Vogels erhalten haben, ist ziemlich ausführlich; doch bleibt immerhin noch gar Manches aufzuklären. Gewiß ist, daß man keinen Vogel weiter kennt, welcher lebt, wie der Guacharo. Dies wird aus dem Folgenden, welches eine Zusammenstellung der wichtigsten Angaben von Humboldt, Funck und Groß ist, zur Genüge hervorgehen.

„In einem Lande", sagt Humboldt, „wo man so großen Hang zum Wunderbaren hat, ist eine Höhle, aus der ein Strom entspringt, und in der Tausende von Nachtvögeln leben, mit deren Fett man in den Missionen kocht, natürlich ein unerschöpflicher Gegenstand der Unterhaltung und des Streites. Kaum hat daher der Fremde in Cumana den Fuß ans Land gesetzt, so hört er zum Ueberdruß vom Augenstein von Araya, vom Landmann in Arenes, der sein Kind gesäugt, und von der Höhle der Guacharos, die mehrere Meilen lang sein soll. Lebhafte Theilnahme an Naturmerkwürdigkeiten erhält sich überall, wo in der Gesellschaft kein Leben ist, wo in trübseliger Eintönigkeit die alltäglichen Vorkommnisse sich ablösen, bei denen die Neugierde keine Nahrung findet."

„Die Höhle, welche die Einwohner eine Fettgrube nennen, liegt nicht im Thal von Caripe selbst, sondern drei kleine Meilen vom Kloster gegen West-Süd-West. Sie mündet in einem Seitenthale aus, das der Sierra des Guacharo zuläuft. Am 18. September brachen wir nach der Sierra auf, begleitet von den indianischen Alcaden und den meisten Ordensmännern des Klosters. Ein schmaler Pfad führte zuerst anderthalb Stunden lang südwärts über lachende, schön beraste Ebenen, dann wandten wir uns westwärts an einem kleinen Flusse hinauf, der aus der Höhle hervorkommt. Man geht dreiviertel Stunden lang aufwärts, bald im Wasser, das nicht tief ist, bald zwischen dem Fluß und einer Felswand auf sehr schlüpfrigem morastigen Boden. Zahlreiche Erdfälle, umherliegende Baumstämme, über welche die Maulthiere nur schwer hinüber kommen, machen dieses Stück des Weges sehr ermüdend. . ."

„Wenn man am Fuß des hohen Guacharoberges nur noch vierhundert Schritte von der Höhle entfernt ist, sieht man den Eingang noch nicht. Der Bach läuft durch eine Schlucht, die das Wasser eingegraben, und man geht unter einem Felsenüberhang, so daß man den Himmel gar nicht sieht. Der Weg schlängelt sich mit dem Fluß, und bei der letzten Biegung steht man auf einmal vor der ungeheuern Mündung der Höhle. Der Anblick hat etwas Großartiges selbst für die Augen, die mit der malerischen Scenerie der Hochalpen vertraut sind; denn der großartige tropische Pflanzenwuchs verleiht der Mündung eines solchen Erdlochs ein ganz eigenes Gepräge. Die Guacharohöhle öffnet sich an einer senkrechten Felsenwand. Der Eingang ist nach Süden gekehrt; es ist eine Wölbung 80 Fuß breit und 70 Fuß hoch. Auf dem Fels über der Grotte stehen riesenhafte Bäume; der Mamei und der Genipabaum mit breiten, glänzenden Blättern strecken ihre Aeste gerade gen Himmel, während die des Courbaril und der Erythrina sich ausbreiten und ein dichtes grünes Gewölbe bilden. Pothos mit saftigen Stengeln, Oxalis und Orchideen von seltsamem Bau wachsen in den dürrsten Felsspalten, während vom Winde geschaukelte Rankengewächse sich vor dem Eingange der Höhle zu Gewinden verschlingen. Welch ein Gegensatz zwischen dieser Höhle und jenen im Norden, die von Eichen und düsteren Lärchen beschattet sind!"

„Aber diese Pflanzenpracht schmückt nicht allein die Außenseite des Gewölbes; sie dringt sogar in den Vorhof der Höhle ein. Mit Erstaunen sahen wir, daß 18 Fuß hohe, prächtige Heliconien mit Pisangblättern, Pragapalmen und baumartige Arumaten die Ufer des Baches bis unter die Erde säumten. Die Pflanzenwelt zieht sich in die Höhle von Caripe hinein, wie in die tiefen Felsspalten in den Anden, in denen nur ein Dämmerlicht herrscht, und sie hört erst 30—40 Schritte vom Eingang auf. Wir maßen den Berg mittelst eines Strickes, und waren gegen 430 Fuß weit gegangen, ehe wir nöthig hatten, die Fackeln anzuzünden. Das Tageslicht dringt so weit ein, weil die Höhle nur einen Gang bildet, der sich in derselben Richtung von Südost nach Nordwest hineinzieht. Da, wo das Licht zu verschwinden anfängt, hört man das heisere Geschrei der Nachtvögel, die, wie die Eingeborenen glauben, nur in diesen unterirdischen Räumen zu Hause sind."

„Schwer macht man sich einen Begriff von dem furchtbaren Lärm, den Tausende dieser Vögel im dunkeln Innern der Höhle machen. Er läßt sich nur mit dem Geschrei unserer Krähen vergleichen, die in den nordischen Tannenwäldern gesellig leben und auf Bäumen nisten, deren Gipfel einander berühren. Das gellende, durchdringende Geschrei der Guacharos hallt wieder vom Felsgewölbe, und aus der Tiefe der Höhle kommt es als Echo zurück. Die Indianer zeigten uns die Nester der Vögel, indem sie Fackeln an eine lange Stange banden. Sie staken 60—70 Fuß hoch über unseren Köpfen, in trichterförmigen Löchern, von denen die Decke wimmelt. Je tiefer man in die Höhle hineinkommt, je mehr Vögel das Licht der Copalfackeln aufscheucht, desto stärker wird der Lärm. Wurde es ein paar Minuten ruhiger um uns her, so erschallte von weither das Klagegeschrei der Vögel, die in andern Zweigen der Höhle nisteten. Die Banden lösten sich im Schreien ordentlich ab."

„Der Guacharo verläßt die Höhle bei Einbruch der Nacht, besonders beim Mondschein. Er frißt sehr harte Samen, und die Indianer behaupten, daß er weder Käfer noch Nachtschmetterlinge angehe; auch darf man nur die Schnäbel des Guacharo und des Ziegenmelkers vergleichen, um zu sehen, daß beider Lebensweise ganz verschieden sein muß."

„Jedes Jahr um Johannistag gehen die Indianer mit Stangen in die Cueva del Guacharo und zerstören die meisten Nester. Man schlägt jedesmal mehrere tausend Vögel todt, wobei die Alten, als wollten sie ihre Brut vertheidigen, mit furchtbarem Geschrei den Indianern um die Köpfe fliegen. Die Jungen, welche zu Boden fallen, werden auf der Stelle ausgeweidet. Ihr Bauchfell ist stark mit Fett durchwachsen, und eine Fettschicht läuft vom Unterleib zum After und bildet zwischen den Beinen des Vogels eine Art Knopf. Daß körnerfressende Vögel, die dem Tageslicht nicht ausgesetzt sind und ihre Muskeln wenig brauchen, so fett werden, erinnert an die uralten Erfahrungen beim Mästen der Gänse und des Viehs: man weiß, wie sehr dasselbe durch Dunkelheit und Ruhe befördert wird. Die europäischen Nachtvögel sind mager, weil sie nicht, wie der Guacharo, von Früchten, sondern vom dürftigen Ertrag ihrer Jagd leben. Zur Zeit der „Fetternte", wie man es in Caripe nennt, bauen sich die Indianer aus Palmblättern Hütten am Eingang oder im Vorhof der Höhle. Wir sahen noch Ueberbleibsel derselben. Hier läßt man das Fett der jungen, frisch getödteten Vögel am Feuer aus, und gießt es in Thongefäße. Dieses Fett ist unter dem Namen Guacharoschmalz oder Oel bekannt. Es ist halbflüssig, hell und geruchlos, und so rein, daß man es länger als ein Jahr aufbewahren kann, ohne daß es ranzig wird. In der Klosterküche zu Caripe wurde kein anderes Fett gebraucht, als das aus der Höhle, und wir haben nicht bemerkt, daß die Speisen irgend einen unangenehmen Geruch oder Geschmack davon bekämen."

„Die Menge des gewonnenen Oels steht mit dem Gemetzel, das die Indianer alle Jahre in der Höhle anrichten, in keinem Verhältniß. Man bekommt, scheint es, nicht mehr als 150—160 Flaschen (zu 44 Kubikzoll) ganz reines Fett; das übrige weniger helle wird in großen irdenen Gefäßen aufbewahrt. Dieser Gewerbszweig der Eingebornen erinnert an das Sammeln des Taubenfetts in Carolina, von dem früher mehrere tausend Fässer gewonnen wurden. Der Gebrauch des Guacharofettes ist in Caripe uralt, und die Missionäre haben nur die Gewinnungsart geregelt. Die Mitglieder einer indianischen Familie behaupten, von den ersten Ansiedlern im Thale abzustammen, und als solche, rechtmäßige Eigenthümer der Höhle zu sein; sie beanspruchen das Alleinrecht des Fettes, aber in Folge der Klosterzucht sind ihre Rechte gegenwärtig nur noch Ehrenrechte. Nach dem System der Missionäre haben die Indianer Guacharoöl für das ewige Kirchenlicht zu liefern; das übrige, so behauptet man, wird ihnen abgekauft."

„Das Geschlecht der Guacharos wäre längst ausgerottet, wenn nicht mehrere Umstände zur Erhaltung desselben zusammenwirkten. Aus Aberglauben wagen sich die Indianer selten weit in die Höhle hinein. Auch scheint derselbe Vogel in benachbarten, aber dem Menschen unzugänglichen Höhlen zu nisten. Vielleicht bevölkert sich die große Höhle immer wieder mit Kolonien, welche aus jenen kleinen Erdlöchern ausziehen; denn die Missionäre versicherten uns, bis jetzt habe die Menge der Vögel nicht merkbar abgenommen. Man hat junge Guacharos in den Hafen von Cumana gebracht;

sie lebten da mehrere Tage ohne zu fressen, da die Körner, die man ihnen gab, ihnen nicht zusagten. Wenn man in der Höhle den jungen Vögeln Kropf und Magen aufschneidet, findet man mancherlei harte, trockene Samen darin, die unter dem seltsamen Namen „Guacharosamen" ein vielberufenes Mittel gegen Wechselfieber sind. Die Alten bringen diese Samen den Jungen zu. Man sammelt sie sorgfältig und läßt sie den Kranken in Cariaco und andern tief gelegenen Fieberstrichen zukommen."

„Die Höhle von Caripe behält auf 1458 Fuß dieselbe Richtung, dieselbe Breite und die anfängliche Höhe von 60—70 Fuß. Wir hatten viele Mühe, die Indianer zu bewegen, daß sie über das vordere Stück hinausgingen, welches allein sie jährlich zum Fettsammeln besuchen. Es bedurfte das ganze Ansehen der Geistlichen, um sie bis zu der Stelle zu bringen, wo der Boden rasch unter einem Winkel von 60 Grad steigt, und der Bach einen unterirdischen Fall bildet. Jemehr die Decke sich senkte, um so gellender wurde das Geschrei der Guacharos und endlich konnte kein Zureden die Indianer vermögen, noch weiter in die Höhle hineinzugehen. Wir mußten uns der Feigheit unserer Führer gefangen geben, und umkehren. Auch sah man überall so ziemlich das Nämliche. — Diese von Nachtvögeln bewohnte Höhle ist für die Indianer ein schauerlich geheimnißvoller Ort; sie glauben, tief hinten wohnen die Seelen ihrer Vorfahren. Der Mensch, sagen sie, soll Scheu tragen vor Orten, die weder von der Sonne, Zis, noch vom Monde, Nuna, beschienen sind. Zu den Guacharos gehen, heißt so viel, als zu den Vätern versammelt werden, sterben. Daher nehmen auch die Zauberer, Piaches, und die Giftmischer, Imorons, ihre nächtlichen Gaukeleien am Eingang der Höhle vor, um den Obersten der bösen Geister, Ivorokiamo, zu beschwören. So gleichen sich unter allen Himmelsstrichen die ältesten Mythen der Völker, vor allen solche, welche sich auf zwei die Welt regierende Kräfte, auf den Aufenthalt der Seelen nach dem Tode, auf den Lohn der Gerechten und die Strafe der Bösen beziehen. Die Höhle von Caripe ist der Tartarus der Griechen, und die Guacharos, welche unter kläglichem Geschrei über dem Wasser flattern, mahnen an die stygischen Vögel."

Durch Funck, welcher dieselbe Höhle besuchte, erfahren wir, daß die Guacharos nach eingetretener Dunkelheit ihre Höhle verlassen, und unter rabenartigem Geschrei, und unter Klappen mit dem Schnabel nach Nahrung ausfliegen. Letztere besteht ausschließlich aus Früchten. Sie verschlucken solche von der Größe der Taubeneier, speien aber die Kerne wieder aus. Die Nester sollen napfförmig aus Thon zusammen gebaut sein, und das Gelege aus zwei bis vier Eiern bestehen.

Groß vervollständigt Humboldt's Angaben sehr wesentlich. Er besuchte einen andern Wohnort der Guacharos, die Schlucht von Iconozo in Neu-Granada, welche einen Sandsteinfelsen durchbricht, gegen ½ Meile lang, 30—40 Fuß breit ist und in der Tiefe von 250—300 Fuß von einem wilden Bergstrom durchtost wird. In der grauenhaften Tiefe, aus welcher das Toben des Stromes dumpf heraufhallt, unmittelbar über den mit rasender Eile dahinstürzenden Wellen, wohnen die Vögel. Niemals erheben sie sich zu einer Höhe, daß sie erkannt werden könnten. Groß ließ sich an Seilen in die furchtbare Tiefe hinab, fußte auf einem schmalen Vorsprung und wurde sofort von einer Unzahl der nächtlichen Vögel förmlich angefallen, weil es galt, die Nester zu vertheidigen. Die gespensterhaften Thiere umschwirrten den Forscher so nahe, daß sie ihn im Vorüberfliegen mit den Flügelspitzen berührten, und das Geschrei der Hunderte und Tausende dieser Thiere war geradezu betäubend. Groß erlegte in weniger als einer Stunde gegen 40 Guacharos, die am Ausgange der Schlucht aufgestellten Indianer fanden aber nicht einen einzigen derselben in den Wellen des Flusses auf, deshalb ließ Groß im nächsten Jahre in der Tiefe des Spaltes ein Netz aufspannen, dazu bestimmt, die von ihm getödteten und herabstürzenden Vögel aufzufangen. Auf diese Weise gelang es ihm, mehrere Guacharos zu erhalten. Die Beobachtungen, welche gelegentlich dieser Jagd angestellt wurden, lassen sich in der Kürze zusammenstellen, wie folgt:

Der Fettvogel schwebt leichten Fluges rasch dahin, und breitet dabei Flügel und Schwanz fächerförmig aus, ohne viel mit den Flügeln zu schlagen. Jede andere Bewegung erscheint äußerst unbehilflich. Der Gang ist ein trauriges Fortkriechen, wobei der Vogel seine Flügel mit zu Hilfe nehmen muß. Im Sitzen erhebt er den Vordertheil des Leibes, senkt aber den Kopf so tief nach unten, daß es aussieht,

als hinge derselbe einfach herab; gewöhnlich stützt er sich dazu noch auf die Handgelenke seiner beiden Flügel. Beim Fortkriechen richtet er den Schwanz ein wenig auf, schiebt den Kopf vorwärts, und sucht sich durch allerlei Schwenkungen und sonderbare schlangenhafte Bewegungen mit dem Kopfe und Hals im Gleichgewicht zu erhalten. Fliegend und noch mehr bei Erregung stößt er eine heiser krächzende, aber doch laute Stimme aus, welche so eigenthümlich und widerlich ist, daß sie auch in einer freundlicheren Umgebung unangenehm oder grauenhaft wirken müßte. Die Nahrung besteht gewiß aus Früchten, deren Körner jedoch nicht ausgespieen, sondern mit dem Koth ausgeschieden werden. Um die Nester herum häufen die freßwüthigen Jungen nach und nach Schichten von Koth und Samen an, welche bis 10 Zoll hoch werden können und allerdings wie die Wände eines Napfes erscheinen. Aus Lehm oder ähnlichen Stoffen erbaut sich der Guacharo sein Nest nicht. Er legt seine weißen birnförmigen Eier ohne jegliche Unterlage in Felsenritzen. Männchen und Weibchen brüten abwechselnd. Die Jungen sind Mißgestalten der traurigsten Art; sie vermögen sich auch nicht eher zu bewegen, als bis ihr Gefieder sich vollkommen entwickelt hat. Ihre Gefräßigkeit ist ungeheuer groß: sie fallen, wenn sie erregt werden, einander wüthend an, packen mit ihrem Schnabel Alles, was in den Bereich desselben geräth, sogar ihre eigenen Füße oder Flügel, und lassen das einmal Ergriffene nur höchst ungern wieder los. Groß versuchte einige von denen, welche er aus den Nestern nahm, groß zu ziehen, war jedoch nicht im Stande, die geeignete Nahrung herbeizuschaffen, und verlor deshalb seine Gefangenen nach wenigen Tagen wieder.

Die Schwalme oder Eulenschwalben (Podargi) weichen von den übrigen Sperrvögeln nicht unwesentlich ab und sind deshalb neuerdings auch gänzlich von ihnen getrennt, ja sogar andern Ordnungen zugewiesen worden. Cabanis hat sie mit den Raken und Rachenvögeln zu einer Familie vereinigt, und es läßt sich allerdings nicht verkennen, daß sie namentlich mit den letzteren eine gewisse Aehnlichkeit zeigen, so weit es sich um den Bau des Schnabels handelt; berücksichtigt man jedoch sämmtliche Merkmale der Schwalme, so wird man sich wohl der allgemeinen Ansicht anschließen, und sie in die Nähe der Nachtschatten stellen müssen. Mit diesen haben sie auch in der Lebensweise Manches gemein.

Der Leib der Schwalme ist gestreckt, der Hals ist kurz, der Kopf breit und flach, der Flügel aber verhältnißmäßig kurz und stumpf, der Schwanz verhältnißmäßig lang, der Fuß hoch und kräftig. Der Schnabel hat nur insofern Aehnlichkeit mit dem der Nachtschwalben, als er sich sehr tief spaltet; in jeder andern Hinsicht unterscheidet er sich auffallend genug. Er ist groß, platt, an der Wurzel sehr breit, breiter als die Stirn, an der Spitze hakig gebogen und durchaus hornig; beide Kiefern sind ungefähr gleich lang, glatt d. h. zahnlos, die Ränder der Kinnladen sind unbefiedert, die Mundöffnung spaltet sich bis hinter die Augen; die Nasenlöcher liegen nicht auf der Mitte, sondern nahe der Wurzel, theilweise unter den Stirnfedern verborgen. Die Läufe der Füße sind kurz, aber doch viel höher als bei den Nachtschwalben; drei Zehen richten sich nach vorn, eine entschieden nach hinten; von eigentlichen Wendezehen ist nicht mehr zu reden. Das Gefieder ist weich und düsterfarbig, wie bei den meisten Ziegenmelkern; die Federn am Schnabelgrund, und bei einigen Arten die der Ohrgegend sind zu borstenartigen Gebilden umgewandelt.

Alle bis jetzt bekannten Arten der Schwalme leben in den Waldungen Südasiens und Neuhollands, einige auf den betreffenden Festländern, andere auf den großen Eilanden jener Erdgegend. Ihre Lebensweise ist noch wenig erforscht; so viel aber weiß man, daß sie von den Sitten und Gewohnheiten der Nachtschwalben sehr wesentlich abweicht. Aber auch die einzelnen Arten der Familie selbst unterscheiden sich in ihrem Treiben und Wesen, und so läßt sich zur Zeit etwas allgemein Giltiges über die Gesammtheit kaum sagen.

Einige auf Neuholland beschränkte Arten unserer Gruppe, welche die Sippe der Zwergschwalme (Aegotheles) bilden, zeigen unter ihren Verwandten noch die meiste Aehnlichkeit mit den Nachtschwalben. Ihr Leib ist lang, aber kräftig, der Hals kurz, der Kopf rundlich, d. h. weniger platt, als bei den übrigen; der Flügel ist kurz und abgerundet, weil die dritte und vierte Schwinge in ihm die längsten sind; der Schwanz, welcher die zusammengelegten Flügel bedeutend überragt, ist mittellang und abgerundet; die Füße sind verhältnißmäßig hoch, und ihre nackten Läufe erscheinen deshalb sehr schwach; die Zehen sind fast von gleicher Länge und nicht durch Spannhäute verbunden. Der Schnabel ist kurz, dick und breit, im Grunde zusammengedrückt, gegen die Spitze hin plötzlich verschmälert und flachhakig herabgekrümmt; eine erhabene Wulst verläuft von seiner Spitze an über die Mitte weg bis zur Stirn; der Unterschnabel ist an der Spitze mit einer Rinne versehen, welche den Haken des Oberschnabels aufnimmt; die Schnabelränder sind hornig, die Rachenspalte reicht bis gegen das Auge hin. Das Gefieder ist weich und, mit Ausnahme der borstenartigen Gebilde in der Schnabelgegend, sehr gleichmäßig. Letztere umgeben nicht blos den Schnabelrand, sondern stehen auch an der Stirne und am Kinn; sie sind an der Wurzel und theilweise auch auf beiden Seiten gefiedert, und nur wenige von ihnen spitzen sich wirklich borstenförmig zu.

Der Zwergschwalm (Aegotheles Novae-Hollandiae) erinnert an unser Käuzchen, ebensowohl hinsichtlich seiner Größe als bezüglich seines Wesens. Seine Länge beträgt 9¼ Zoll, die Breite etwas über 12 Zoll. Das Gefieder ist auf der oberen Seite dunkelbraun, weißlich in die Quere gestreift; ein Fleck über dem Auge, ein sichelartiges Band überm Hinterkopfe und ein anderes um den Hals, sowie die ganze Unterseite sind grau, schwarz und fahl gesprenkelt. Die Vorderschwingen sind braun, an der Außenfahne lichter braun und grau gesprenkelt; der dunkelbraune Schwanz ist regelmäßig grau gebändert und schwarz getüpfelt. Die Iris ist nußbraun, der Fuß fleischfarben. Männchen und Weibchen sind in Größe und Färbung kaum zu unterscheiden; die Jungen sind dunkler.

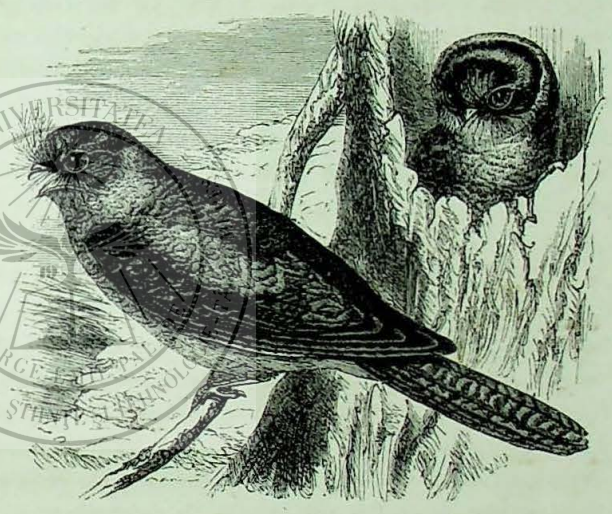

Der Zwergschwalm (Aegotheles Novae-Hollandiae).

Ueber die Lebensweise hat Gould Beobachtungen angestellt. Er fand den Zwergschwalm in ganz Südaustralien und Tasmanien als Standvogel, welcher ebensowohl im Gebüsch an der Küste, wie in den dünn bestandenen Waldstrecken des Innern vorkommt. Das Betragen erinnert ebenso sehr an die Käuze, wie an die Nachtschwalben. Tags über hält sich der Zwergschwalm in Baumhöhlungen auf, namentlich in denen der Gummibäume, und hier verbirgt er sich so vortrefflich, daß man von ihm nicht das Geringste wahrnimmt. Eine sonderbare Gewohnheit des Vogels aber gibt dem Kundigen ein Mittel in die Hand, ihn zu entdecken. Sobald man nämlich an den Stamm seiner Lieblingsbäume klopft, klettert der kleine Bewohner schleunigst bis zur Mündung seiner Höhle empor und schaut hier heraus, um sich von der Ursache der Störung zu überzeugen. Glaubt er sich sicher, so zieht er sich auf seinen Schlafplatz zurück, und verbleibt hier ruhig, bis er von neuem gestört wird. Erst wenn ihm die Sache zu arg wird, fliegt er nach einem andern sichern Orte hin, gewöhnlich nach einem zweiten hohlen Baum, gar nicht selten aber auch in das dichte Gezweig eines solchen. Sein Flug ist gerade und verhältnißmäßig langsam, ohne alle plötzliche Schwingungen, seine Haltung im

Sitzen mehr die der Eulen als die der Ziegenmelker, von denen er sich auch dadurch unterscheidet, daß er sich nicht der Länge nach, sondern immer der Quere nach auf den Ast setzt. An die Käuze erinnert er auch dadurch, daß er, wenn er überrascht wird, seinen Kopf in verschiedenen Richtungen bewegt und dreht, und wenn er ergriffen wird, zischt.

Gould behauptet, daß der Zwergschwalm zweimal im Jahre brüte. Auf Vandiemensland fand man Junge im Oktober, in Neusüdwales erhielt unser Forscher Eier im Januar. Ein eigentliches Nest baut der Vogel nicht; er legt seine vier bis fünf rundlichen und reinweißen Eier ohne jegliche Vorrichtung auf den Mulm der Baumhöhlungen.

Ueber das Gefangenleben fehlen ausführliche Mittheilungen. Gould erwähnt blos, daß er ein Pärchen eine Zeitlang lebendig hielt, und daß dasselbe sich bei Annäherung des Menschen rückwärts mit gesträubten Kopffedern, und unter lebhaftem Zischen in eine Ecke des Käfigs flüchtete. —

Die Eulenschwalben (Podargus) zeichnen sich aus durch bedeutende Größe, sehr breiten und flachen Kopf, mittellange Flügel, in denen die vierte Schwinge die längste ist, einen mittellangen, sehr stark abgerundeten Schwanz und kurzläufige Füße mit mittellangen Zehen, deren innere und mittlere durch eine Haut verbunden sind. Der Schnabel ist kräftig, hart und hornig, viel breiter als hoch, von der Wurzel an zur Spitze gleichmäßig zusammenlaufend, auf der Firste des Oberschnabels gekrümmt, mit starkbogiger Spitze, welche sich in eine Rinne des ebenfalls hornartigen Unterschnabels legt; der Rachenspalt reicht bis zum hintern Augenwinkel. Das Gefieder ist weich, wie bei den Eulen, nur sehr wenige von den Federn am Schnabelgrunde sind zu eigentlichen Borsten umgestaltet. —

Der Riesenschwalm (Podargus humeralis), welchen wir den würdigsten Vertreter seiner Sippe nennen dürfen, ist ein Vogel von Krähengröße. Das Gefieder der Oberseite ist braun, grauweiß und dunkelbraun gesprenkelt, auf dem Oberkopf schwarzbraun in die Länge gestreift und weiß gefleckt; die Schwingen sind braunschwarz, auf der Außenfahne reihenartig gefleckt, auf der Innenfahne gebändert; der Schwanz ist fahlbraun, schwärzlichbraun in die Quere gebändert und braun in die Länge gestreift; der Schnabel ist lichtbraun, purpurfarbig überlaufen, der Fuß ölbraun, das Auge gelblichbraun. Mehr über die Färbung des Gefieders zu sagen, ist aus dem Grunde unthunlich, weil mehrere Arten der Sippen sich so außerordentlich ähneln, daß nur durch seitenlange Federbeschreibungen die betreffenden Unterscheidungsmerkmale festgestellt werden können.

Gould und Verreaux haben uns ziemlich ausführliche Mittheilungen über das Leben der Riesenschwalme gegeben. Aus ihnen geht hervor, daß sich die verschiedenen Arten auch hinsichtlich ihrer Lebensweise fast vollständig ähneln, und daß man daher Alles, was von einer Art beobachtet wurde, auch auf die übrigen beziehen darf. „Wir haben", sagt Gould, „in Australien eine zahlreiche Gruppe von Nachtvögeln dieser Form, welche, wie es scheint, bestimmt sind, die Baumheuschrecken im Schach zu halten. Sie sind feige und träge Gesellen, welche sich ihre Nahrung nicht durch Künste des Fluges, sondern durch einfaches Durchstöbern der Zweige verschaffen. Wenn sie nicht mit dem Fange beschäftigt sind, sitzen sie auf offenen Plätzen herum, auf Baumwurzeln, Geländern, Dächern, auch wohl auf Leichensteinen der Kirchhöfe und werden deshalb von abergläubischen Leuten als Todesverkündiger betrachtet, wozu ihre unangenehme, rauhe Stimme auch das Ihrige beiträgt. Hinsichtlich ihres Brutgeschäfts unterscheiden sie sich auffallend von allen nächtlich lebenden Sperrvögeln; denn sie erbauen sich ein flaches Nest aus kleinem Reißig auf den wagrechten Zweigen der Bäume."

Der Riesenschwalm gehört zu den häufigsten Vögeln von Neusüdwales, und es hält deshalb durchaus nicht schwer, ihn zu beobachten. „Er ist das schlafsüchtigste aller Geschöpfe und läßt sich schwerer erwecken, als irgend ein anderes. So lange die Sonne am Himmel steht, hockt er schlafend

UNIVERSITATEA
DE MEDICINĂ, FARMACIE, ȘTIINȚE ȘI TEHNOLOGIE - TÂRGU MUREȘ
1925
GEORGE EMIL PALADE



Riesenschwalme.

auf einem Zweige, den Leib fest auf seinen Sitz gedrückt, den Hals zusammengezogen, den Kopf zwischen den Schulterfedern versteckt und so bewegungslos, daß er mehr einem Astknorren, als einem Vogel gleicht. Ich muß ausdrücklich hervorheben, daß er sich immer der Quere und nicht der Länge nach setzt. Er ist aber so still und seine düstere Färbung stimmt so genau überein mit der Rindenfarbe und Zeichnung, daß schon eine gewisse Uebung dazu gehört, den großen Vogel bei hellem Tage zu entdecken, obgleich sich dieser gewöhnlich gar nicht versteckt, sondern auf Aesten niederläßt, welche zweiglos sind."

Der Schlaf des Riesenschwalms ist so tief, daß man einen der Gatten vom Baume herabschießen kann, ohne daß der andere dicht daneben sitzende sich rührt, daß man mit Steinen nach dem Schläfer werfen oder mit Stöcken nach ihm schlagen mag, ohne ihn zum Fortfliegen zu bewegen, daß man im Stande ist, ihn mit der Hand zu ergreifen. Gelingt es wirklich, ihn aufzuscheuchen, so entwickelt er kaum soviel Thatkraft, daß er sich vor dem Herabfallen auf den Boden schützt. Er flattert scheinbar bewußtlos den nächsten Zweigen zu, klammert sich dort fest und fällt sofort wieder in Schlaf. Dies ist die Regel; doch kommt es ausnahmsweise vor, daß ein Schwalm auch bei Tage eine kleine Strecke durchfliegt.

Ganz anders zeigt sich der Vogel, wenn die Nacht hereinbricht. Mit Beginn der Dämmerung erwacht er aus seinem Schlafe, und nachdem er sich gereckt und gedehnt, die Federn geordnet und geglättet hat, beginnt er umherzuschweifen. Nunmehr ist er das gerade Gegentheil von Dem, was er über Tags war. Er ist lebendig, munter, thätig, rasch und gewandt in allen seinen Bewegungen, fliegt auf und nieder und ist emsig bemüht, Beute zu machen. Rasch rennt er auf den Zweigen dahin und nimmt hier die Heuschrecken und Cicaden auf, welche sich zum Schlummer niedergesetzt; nach Spechtesart hämmert er mit dem Schnabel an der Rinde, um die dort verborgenen zum Vorschein zu bringen; ja er schlüpft wohl selbst in das Innere der Baumhöhlungen, auch hier nach Nahrung suchend. Man kann nicht eben behaupten, daß er ein besonders guter Flieger sei — sein Flug ist vielmehr kurz und abgebrochen, wie es die verhältnißmäßig kurzen Schwingen erwarten lassen: ungeschickt ist er aber durchaus nicht, denn er fliegt spielend zu seinem Vergnügen von Baum zu Baum. Mit einfallender Nacht endigt dieses Vergnügen. Dann bewegt sich der Vogel höchstens noch im Gezweig der Bäume, hier alles durchschnüffelnd. Gould meint, daß die Riesenschwalme nur Kerbthiere fräßen, Verreaux hingegen versichert, daß sie auch anderer Beute nachstreben. Während des Winters ziehen sie sich die versteckten Kerfe aus den Ritzen und Spalten der Bäume hervor; mangelt ihnen diese Nahrung, so begeben sie sich nach den Moräften, um dort Schnecken und andere kleine Wasserthiere zu suchen. Während der Brutzeit rauben sie junge Vögel, tödten sie, wenn sie ihnen zu groß sind, nach Art der Baumeisvögel, indem sie dieselben mit dem Schnabel packen und wiederholt gegen den Ast schlagen; dann schlucken sie den Leichnam ganz hinunter. Ihre Jagd währt nur, so lange es dämmert; bei dunkler Nacht sitzen sie ruhig auf ein und demselben Aste. Einige Stunden vor Tagesanbruch aber jagen sie zum zweiten Male, ganz, wie es die Ziegenmelker auch thun.

Die Stimme des Männchens ist laut und unangenehm, Dem, welcher sie zum erstenmale hört, überraschend. Sie soll, nach Verreaux, dem Rukfen der Tauben ähneln. Am lautesten und eifrigsten schreien die Schwalme selbstverständlich während der Paarungszeit. Dann gibt ihr Ruf das Zeichen zum Streite. Sobald ein anderes Männchen herbeikommt, entspinnt sich ein heftiger Kampf, bis Einer unbestrittener Sieger bleibt. Die Paarungszeit fällt in den Juli und August. Die Paarung selbst geschieht in der Dämmerung; nach ihr bleiben beide Geschlechter dicht neben einander sitzen und verharren unbeweglich, bis ihre Jagd von neuem beginnt. Das kleine, flache Nest wird aus feinen Zweigen zusammengebaut und zwar von beiden Gatten eines Paares. Es ist ein erbärmlicher Bau, welcher innen nur mit einigen Grashalmen und Federn belegt wird. Gewöhnlich steht es sehr niedrig, etwa fünf bis sechs Fuß über dem Boden in der Gabel eines Baumastes, sodaß es bequem mit der Hand erreicht werden kann. Die zwei bis vier länglichen, reinweißen Eier sieht man von unten, wie die mancher Tauben, durchschimmern. Beide Geschlechter theilen sich in das

Geschäft der Brut; das Männchen brütet gewöhnlich Nachts, das Weibchen bei Tage. Ersteres sorgt allein für die ausgebrütete Familie. Ist das Nest den Sonnenstrahlen zu sehr ausgesetzt und sind die Jungen so groß, daß die Mutter sie nicht mehr bedecken kann, so werden sie von den Alten aufgenommen und in eine Baumhöhle gebracht. Diese Sorgfalt ist aus dem Grunde bemerkenswerth, weil die Alten sich auf ihren Schlafplätzen den Einwirkungen des Wetters rücksichtslos preisgeben. Anfangs November verlassen die Jungen das Nest; sie bleiben aber wahrscheinlich noch längere Zeit in Gesellschaft ihrer Eltern.

Bei fühlbarer Kälte trifft man zuweilen einzelne freilebende Schwalme über acht Tage lang auf ein und demselben Aste an, so ruhig und unbeweglich, als ob sie im Winterschlafe lägen. Sie erwachen dann höchstens, wenn man sie anrührt. Dies ist von Gould beobachtet und von Verreaux bestätigt worden. „Obgleich ich nicht vollständige Gewißheit darüber habe", sagt der Erstgenannte, „daß dieser Vogel in gewissen Abschnitten des Jahres eine Art von Winterschlaf hält, so kann ich doch eine Beobachtung nicht verschweigen, welche ich gemacht habe, die nämlich, daß sie sich manchmal zurückziehen und längere Zeit in Baumhöhlen verbleiben. Meine Annahme erklärt es auch, daß einzelne Schwalme, welche ich erhielt, ganz außerordentlich fett waren, so sehr, daß mich Dies von dem Aufbewahren ihrer Bälge abhielt. Ich sehe keinen Grund ein, warum nicht auch ein Vogel einen Theil seines Lebens im Winterschlafe zubringen soll, wie so viele Arten von Säugethieren thun, obgleich sie höher] stehende Thiere sind, als jene." Nach meinem Dafürhalten darf man die Ansicht des berühmten Forschers nicht ohne Weiteres zu der seinigen machen; denn das Zurückziehen und der höhere Grad von Schlafsucht, welchen die Schwalme zeigen, beweist noch gar Nichts bei Vögeln, welche, wie bemerkt, sich nicht einmal durch einen unmittelbar vor ihnen abgefeuerten Schuß aus ihrem schlaftrunkenen Zustande erwecken lassen.

Jung aus dem Neste genommene Schwalme werden, wie Verreaux angibt, bald zahm. Sie lernen ihren Gebieter kennen, setzen sich auf seinen Kopf, kriechen in sein Bett, jagen auch wohl andere Thiere aus demselben. Nach einiger Zeit ändern sie ihr Wesen in soweit, daß sie auch bei Tage fressen.

In der Neuzeit sind mehrere dieser Gefangenen nach Europa gebracht worden. Der erste lebende Schwalm kam im Jahre 1862 nach London, ein zweiter im Jahre 1863 nach Amsterdam; einen dritten hat der hamburger Thiergarten im Juli dieses Jahres (1865) erhalten. Den letzteren habe ich seitdem beobachten können; er hat mir jedoch zu bemerkenswerthen Wahrnehmungen wenig Gelegenheit gegeben. Er ist ein sehr ruhiger und stiller Vogel. Bei Tage sitzt er regungslos auf ein und derselben Stelle in der von Gould beschriebenen Haltung; so tief, wie genannter Forscher behauptet, schläft er aber nicht: er läßt sich schon durch Anrufen ermuntern, und wenn sein Pfleger sich an ihn wendet, ist er sogleich bei der Hand. Anfangs vernahmen wir von ihm bei Tage nur ein leises Brummen, einem langgezogenen „Humm" etwa vergleichbar; wir vermutheten, daß dieser sonderbare Laut sein Lockruf sei und versuchten durch Nachahmung desselben seine Aufmerksamkeit auf uns zu ziehen. Der Erfolg übertraf unsere Erwartungen; denn der Schwalm rührte sich nicht nur nach dem Anrufe, sondern antwortete auch sofort und zwar regelmäßig, so oft wir unseren Versuch wiederholten. Hielt man ihm dann eine Maus oder einen kleinen Vogel vor, so bewegte er sich wiegend hin und her, brummte lebhafter, richtete die weitgeöffneten Augen starr auf den leckeren Bissen und flog schließlich auch von seiner Stange herunter, um diesen in Empfang zu nehmen. Fette Maden, welche wir ihm zuweilen reichten, wurden von ihm nicht blos aufgelesen, sondern auch aus dem Sande hervorgezogen. Er verschlingt seine Beute ganz und ist fähig, eine große Maus oder einen feisten Sperling, von dem die Flügel entfernt sind, hinabzuwürgen. Letzteres geschieht sehr langsam: von einer verschlungenen Maus z. B. ragt die Schwanzspitze oft eine halbe Stunde lang aus seinem Schnabel hervor, bevor sie verschwindet. Seine Verdauung ist vortrefflich; man findet deshalb auch nur selten kleine Gewölle im Käfig. Daß er bei Tage nicht blos gut, sondern auch scharf in die Ferne sieht, hat er uns wiederholt bewiesen. Die Wasservögel am Teich, auf welchen er

hinabschauen kann, erregen zuweilen seine Aufmerksamkeit; namentlich die auf das Wasser einfallenden Flugenten scheinen ihn anzuziehen. Er sieht dann scharf nach ihnen hin und bewegt seinen Kopf nach Art des Käuzchens hin und her oder auf und nieder, wie er überhaupt thut, wenn er seine Erregung kundgeben will. Nach Sonnenuntergang wird er lebhafter, bewegungslustig ist er jedoch auch dann nicht. Nachdem er gefressen hat, bleibt er mehr oder weniger ruhig auf seinem Platze sitzen; aber er brummt dann öfterer als sonst und auch in anderer Weise. Seine Stimme wird hörbarer, und die einzelnen Laute werden zusammenhängend ausgestoßen. Dann gleicht das Gebrumm allerdings dem Ruksen einer Taube, am täuschendsten dem eines Trommlers.

Sehr auffallend geberdete sich der Schwalm, als ich ihn in einen kleinen Käfig mit Vögeln setzte. Er mochte sich erinnern, daß er während seines Freilebens mancherlei Anfechtungen von dergleichen Gesindel erlitten hatte und oft als Eule angesehen worden war. Als er sich in so zahlreicher Gesellschaft sah, streckte er sich lang aus, indem er den Hals weit vorschob und den Schnabel so richtete, daß er die eine, der Schwanz die andere Spitze des gerade gehaltenen Leibes bildete. Dabei stieß er ein, von seinem Gebrumme durchaus verschiedenes Geschrei aus, welches durch die Silben „kräk, krä, krärä, kräkä, kräkä, kräkäkäk" ungefähr ausgedrückt werden kann. Ab und zu sperrte er auch das Maul weit auf, gleichsam in der Absicht, die Vögel zu schrecken, wie überhaupt sein ganzes Gebahren mehr auf Abwehr, als auf Lust zum Angriff deutete. Einen Sperling, welcher ihm zu nahe kam, packte er mit dem Schnabel und schüttelte ihn tüchtig hin und her; doch gelang es dem Spatz, wieder frei zu kommen. Mit mehreren andern Sperlingen war er tagelang zusammen gesperrt, hatte sich aber nicht an ihnen vergriffen. Demungeachtet zweifle ich nicht im Geringsten, daß er Vögel frißt; junge, unbehilfliche nimmt er höchst wahrscheinlich ohne Umstände aus den Nestern.

Er ist so zahm, daß er uns nicht blos das Futter aus der Hand nimmt, sondern auch ohne Widerstreben sich angreifen, auf die Hand setzen und ohne von hier wegzufliegen, im Zimmer umhertragen läßt.

In der Neuzeit sind einige Schwalme in einer besonderen Sippe, welcher man den Namen Batrachostomus (Froschmaul) gegeben hat, vereinigt worden. Die hierher gehörigen Vögel, Bewohner Indiens und seiner Eilande, sind kleiner als die Riesenschwalme; ihr Schnabel aber ist noch größer und breiter als bei diesen. Auch er ist kräftig und starkkieferig, am Grunde sehr flach, längs der Firste leicht gebogen, an der Spitze hakig; der Oberkiefer ist breiter als der untere, sodaß er denselben allseitig überragt; die Nasenlöcher sind schmal, seitlich gestellt und mit Federn bedeckt. Die Schwingen sind kurz gerundet; der Schwanz ist lang, seitlich verkürzt oder abgestuft; der Fuß ist kurz und ziemlich stark; die Zehen sind verhältnißmäßig kräftig und so beweglich, daß die äußere halb gewendet werden kann.

Eine javanische Art, welche wir Hornschwalm nennen wollen (Batrachostomus cornutus oder Batrachostomus javanensis) zeichnet sich ebensowohl durch sonderbare Federbildung, wie durch Schönheit des Gefieders aus. Zu jeder Seite des Kopfes in der Ohrgegend, über und hinter den Augen wuchert ein Büschel langer, etwas zerschlissener Federn hervor, welcher vom übrigen Gefieder des Kopfes absteht, die Augen fast ganz beschattet und dem Kopfe eine unverhältnißmäßige Größe gibt. Das Gefieder der Oberseite ist hellrostfarben, durch feine, schwarze Zickzacklinien gezeichnet; den Nacken ziert ein weißes, halbmondförmiges Band; auf den Schultern stehen große, weißbläuliche Flecken, welche durch schwarze Halbkreise an der Spitze der einzelnen Federn hervorgehoben werden; brandgelbe Flecken stehen an der Stirn und hinter den Augen. Die Kehlmitte, der Vorderhals und der Bauch sind weiß, theilweise auch im Zickzack gestreift; die Brust ist rostfarben weiß und schwarz gefleckt, der stark abgestufte Schwanz hellrostfarben, durch sieben bis acht dunklere, schwarz eingefaßte

Bänder und viele schwärzliche Zickzacklinien gezeichnet; die Schwingen sind in ähnlicher Weise gebändert. Das Auge ist rein schwefelgelb, wie bei vielen Raubvögeln, der Schnabel hellgelb, der Fuß bräunlich.

Erst durch Bernstein haben wir einige Nachrichten über Vorkommen und Brutgeschäft dieses wunderlich gestalteten Vogels erhalten. Seine eigentliche Heimat sind die Dickichte, namentlich die der Allangallangpalme, welche in einem Höhengürtel von 3000 Fuß über dem Meere so häufig sind. In dem bebauten Lande hat ihn genannter Forscher nie beobachtet, und nach Versicherung der Eingebornen soll er weder dort, noch in den niedriger gelegenen Ebenen gefunden werden. Ueber seine Lebensweise, seine Stimme, seine Sitten weiß Bernstein Nichts mitzutheilen; dagegen beschreibt er ein Nest sehr ausführlich. Dasselbe stand mitten im Glagahrohr und wurde beim Schneiden desselben zufällig entdeckt. Es war eirund, niedrig, in der Mitte nur wenig vertieft und bestand bis auf einige wenige kleine, auf der Außenseite befindliche Blattstückchen ausschließlich aus den kleinen, grauen Flaumenfedern des Vogels; seine Festigkeit ist deshalb sehr gering. Die Kleinheit des Nestes erlaubt dem brütenden Vogel nicht, sich auf dasselbe zu setzen. Der von Bernstein beobachtete Hornschwalm saß auf dem Glagahhalm, welcher das Nest trug und zwar der Länge nach, beide Füße dicht neben einander gesetzt, sodaß sein Längendurchmesser mit dem Rohr dieselbe Richtung hielt. Das Ei wurde nur mit dem Bauche bedeckt, ganz wie es bei den Baumschwalben der Fall ist. Bernstein fand ein einziges, frisch gelegtes Ei im Neste und kann deshalb die Frage, ob der Vogel nur ein Ei oder ob er mehrere legt, nicht beantworten. Das Ei ist länglich eiförmig, an beiden Enden kurz abgerundet. Seine Grundfarbe ist ein mattglänzendes Weiß, von dem sich größere und kleinere, unregelmäßige, braunrothe Tüpfel, Flecke und Punkte abheben. Sie stehen am dumpfen Ende etwas dichter kranzartig zusammen.

Sechste Ordnung.

Singvögel (Oscines).

In der Neuzeit hat man, und gewiß mit Recht, auf den inneren Bau der Vögel ein besonderes Gewicht gelegt und nach ihm die einzelnen Familien, Sippen und Arten zu ordnen versucht. Man hat sich bemüht, gemeinsame Merkmale für gewisse Gruppen zu finden und, wenn solche vorhanden, alle Vögel, welche sie zeigen, als Engverwandte angesehen, gleichviel, ob solche Verwandtschaft auch durch Lebensweise und Sitten bestätigt wurde oder nicht. So sah und sieht man sämmtliche Vögel, bei denen die Singmuskeln am Kehlkopfe, um mich so auszudrücken, vollständig entwickelt sind, als Glieder einer und derselben Ordnung an und nannte oder nennt sie Singvögel. Weitere Beobachtung stellte fest, daß vielen von den Vögeln, welche diese Vollkommenheit zeigen, auch Eigenthümlichkeiten des Flügelbaues und der Fußbedeckung gemeinsam sind, und somit glaubte man untrügliche Merkmale zur Kennzeichnung und Begrenzung der genannten Ordnung gefunden zu haben. Starres Festhalten an jenen Merkmalen führte aber andererseits zu Trennungen von Vögeln, welche unzweifelhaft große Verwandtschaft zeigen, und zwar nicht blos in ihrem Bau, sobald man von Einzelheiten absieht, sondern auch in ihrer Lebensweise, in ihren Sitten und Gewohnheiten, in ihrer Nahrung und in der Art und Weise des Erwerbs derselben, in ihrem Fortpflanzungsgeschäft, — mit einem Worte: in ihrem Sein und Wesen. So kam es, daß man einzelne Vögel oder Vogelgruppen, welche von den tüchtigsten Forschern und Beobachtern gewissermaßen als Geschwisterkinder betrachtet

wurden, rücksichtslos von einander riß und mit mehr oder weniger Willkür zu anderen, bis auf Flügelblau und Fußbeschuppung durchaus verschiedenen stellte, denen sie nun schier ebenso ähnlich sein sollten, wie ein Ei dem andern.

Es würde gegen den Geist der Naturwissenschaft, deren Grundbedingung Freiheit ist, verstoßen, wollte man die Berechtigung dieses Verfahrens bestreiten. Auch derartige Ansichten fördern die Wissenschaft, indem sie zu neuen Untersuchungen Anlaß geben, sei es auch nur, um Widerspruch zu begründen. Nur will es mich bedünken, daß ein nach solchen Grundsätzen aufgebautes System allzukünstlich und deshalb schwer oder nicht zu gebrauchen ist. Wer eine Schwalbe oder einen Würger als Singvogel, einen Segler oder einen Tyrann als Schrill- und bezüglich Schreivogel erkennen will, muß ihn erst auf seine Singmuskeln untersuchen, — denn der Flügelbau oder die Beschuppung des Fußes allein reichen zur Erkennung der Ordnungsmerkmale nicht aus, — solche Untersuchung aber hat immer ihr Mißliches. Hätte nun die Natur wirklich in schülerhafter Weise nach dem Plane, welchen die gelahrten Herren ihr zuschreiben, gearbeitet, so würde solche Prüfung als eine unumgänglich nothwendige angesehen werden müssen, und die Herren hätten gewiß vollständig Recht; wir finden aber bei vorurtheilsfreier Forschung, daß eine Planmäßigkeit, wie sie geträumt wird, eine Gleichartigkeit, welche keine Ausnahmen kennt, in der Natur gar nicht vorhanden, daß vielmehr die allseitigste Verschiedenheit ein und derselben Grundgestalt die Regel zu sein scheint, und wir können so zu dem Schlusse kommen, daß mehrere gleichartige Merkmale noch keineswegs die Zusammengehörigkeit einzelner Thiere bedingen, sowie umgekehrt, daß bei unserer Ansicht nach zusammengehörigen Thieren Verschiedenheit auch im Bau derjenigen Glieder oder Werkzeuge stattfinden kann, welche wir gerade als besonders wichtige ansehen. Es wird deshalb räthlich und vortheilhaft sein, im System, welches uns den Ueberblick der Gesammtheit erleichtern soll, die Summe aller uns gleichartig dünkenden Merkmale, nicht aber die vielleicht zufällige Uebereinstimmung einzelner Kennzeichen als maßgebend anzusehen. Eins gewinnen wir sicher dadurch: wir können uns leichter verständigen!

Ich beschränke die Bezeichnung Singvogel auf diejenigen Mitglieder der Klasse, welche mit den besten Sängern in ihr die augenfälligste Aehnlichkeit zeigen, und, wenn auch nicht sämmtlich, so doch zum größten Theile wirklich gute Sänger sind. Es bleibt jedem meiner Leser überlassen, die von mir angenommenen Grenzen der Ordnung anzuerkennen oder nicht; wer die Sperlings- und die Rabenvögel, weil einzelne von ihnen singen, mit den Singvögeln in dieselbe Abtheilung einreihen will, soll von mir des Irrthums nicht geziehen werden: eine Unterabtheilung des sodann gebildeten Ganzen wird er in den Vögeln, von denen ich nunmehr reden werde, stets erkennen müssen. Möglicherweise bin ich zuweit gegangen in dem Bestreben, entgegenzuwirken dem urtheilslosen Handeln, welches Verwandtes trennt, weil einzelne Merkmale nicht übereinstimmen und Verschiedenes zusammenkettet, weil das Gegentheil der Fall; möglicherweise habe ich auf das Leben der Vögel ein allzugroßes Gewicht gelegt: der Ordnungsbegriff kann also recht wohl falsch von mir aufgefaßt und angewendet worden sein.

Die Mitglieder unserer Ordnung sind fast ausnahmslos kleine, zierlich gebaute Vögel von gefälligem Aeußern und ansprechenden Sitten. Ihr Leib pflegt gestreckt zu sein; der Hals ist kurz, der Kopf verhältnißmäßig groß; der Schnabel ist bei aller Verschiedenheit meist klein, d. h. kurz und schwach, mehr pfriemen-, als kegelförmig, gerade oder höchstens schwach gebogen, rundlich, nur ausnahmsweise platt am Grunde, sein Oberkiefer ist oft mehr oder weniger deutlich gezahnt; der mit Tafelschienen bekleidete Fuß ist ziemlich kräftig und mittellang, selten einigermaßen schwach und kurz; die Zehen sind ziemlich lang, ihre Nägel groß und scharf; die Flügel sind regelmäßig mittellang, die erste von den zehn Handschwingen ist meist verkümmert, kann wohl auch gänzlich fehlen; der Schwanz besteht fast ausnahmslos aus zwölf Federn, welche selten mehr, als eine mittlere Länge erreichen. Das Gefieder ist reich, dicht und weich; die einzelnen Federn sind verhältnißmäßig groß und weitstrahlig; Dunen sind nur bei einzelnen vorhanden. Die Färbung ist im Allgemeinen eine

sehr einfache und gleichmäßige, obgleich in lebhaften Farben prunkende Mitglieder auch innerhalb dieses Kreises nicht fehlen. Bei vielen Arten unterscheiden sich die Geschlechter durch ihr Kleid, bei anderen ist kaum ein Unterschied wahrzunehmen: Dies gilt für die Gesammtheit, wie für die einzelnen Familien und Sippen. Das Jugendkleid weicht regelmäßig von dem der alten Vögel ab. Eine eigentliche Mauserung scheint bei allen Arten nur einmal im Jahre stattzufinden; es wechseln einzelne aber auch noch durch Abnutzung und Verfärbung des Gefieders ihre Tracht.

Der innere Bau bedarf kaum besonderer Schilderung; denn er stimmt in allem Wesentlichen mit dem der Sperlings- und Rabenvögel überein. Die Bildung des Stimmwerkzeugs, d. h. eben der Singmuskeln ist bei der großen Mehrzahl sehr gleichartig, bei einzelnen dagegen entschieden abweichend und eigenthümlich: damit steht dann eine besonders auffallende laute Stimme im Einklange.

Auch die Singvögel sind allverbreitete Geschöpfe. Sie bilden einen sehr wesentlichen Theil der gefiederten Einwohnerschaft aller Gürtel der Breite oder Höhe, aller Gegenden, aller Oertlichkeiten. Wo ihnen nur irgendwie die Möglichkeit zum Leben geboten ist, fehlen sie nicht; sie finden sich auf dem öden Felsenriff mitten im Eismeere ebensowohl, wie im Blumengeheg unserer Gärten, auf dem Gebirg, wie in der Ebene, im fruchtbarsten Gau, wie in der Wüste. Nach den Polen zu nimmt ihre Artenzahl allerdings merklich ab; doch hat man auch von ihnen einzelne ebensoweit im Norden oben gefunden, wie andere Landvögel überhaupt. Sie sind Baumvögel; es genügt ihnen aber schon ein niederer Strauch oder ein kleines Büschchen zum Wohnorte. Nicht wenige herbergen auch im Schilfe und im Ried, einzelne selbst im Grase; andere ziehen nacktes Gestein jeder anderen Oertlichkeit vor. Die Nähe des Menschen meiden die wenigsten unter ihnen; gar manche bitten sich vielmehr bei dem Gebieter der Erde zu Gaste, indem sie vertrauensvoll sein Haus und Gehöft, seinen Obst- oder Ziergarten aufsuchen.

Wohl darf man die Singvögel insgemein als liebenswürdige Geschöpfe bezeichnen. Sie sind hoch begabt und wissen ihre Begabung in bester Weise zu verwerthen. Fast ausnahmlos gewandt in Leibesübungen, beherrschen sie so ziemlich jedes Gebiet. Sie fliegen zwar nicht mit der Leichtigkeit der Raub- oder Sperrvögel, immerhin aber rasch und behend genug, wenn auch nicht gern über weite Strecken hinweg in einem Zuge; sie durchschlüpfen mit der Hurtigkeit einer Maus das dichteste Gezweig oder treiben auf ihm Gauklerkünste mancherlei Art; sie hüpfen mit leichten Sprüngen rasch über den Boden dahin; ja, einzelne von ihnen bemeistern sogar das Wasser in einer Weise, welche kaum ihres Gleichen hat: sie laufen jagend auf dem Grunde der Gewässer dahin oder durchfliegen ohne Bedenken den donnernd und schäumend zur Tiefe stürzenden Fall. Ihre Sinne scheinen vortrefflich entwickelt und sehr gleichmäßig ausgebildet zu sein. Gesicht und Gehör stehen, wie gewöhnlich, oben an, Gefühl und Geschmack sind aber auch nicht verkümmert, und nur über den Geruch sind wir nicht recht im Reinen. Dem verhältnißmäßig sehr großen Gehirn entspricht der hohe Verstand, das tiefe Gemüth, die Lebendigkeit des Wesens, welche die große Mehrzahl aller Singvögel bekunden. Wer sie kennt, wird sie gewiß nicht geistesarm schelten; denn sie geben dem Verstehenden tagtäglich Beweise des Gegentheils. Auch ihr Gemüth wird Niemand in Abrede stellen können; denn ein Jeder von uns hat von ihm Etwas erfahren, sei es, indem er sah, wie eines der Mitglieder dieser Ordnung an Hilfsbedürftigen, Schwachen oder Kranken Barmherzigkeitsdienste übte, oder sei es auch nur, indem er mit Verständniß einem der herrlichen Lieder lauschte, durch welche gerade diese Vögel uns zu bezaubern wissen. Ihr Wesen aber mag verkannt werden können. Die Singvögel sind leidenschaftlicher als viele ihrer Klassenverwandten. Eine fast ununterbrochene Regsamkeit ist der hervorstechendste Zug in ihrem Betragen. Träumerischer Unthätigkeit entschieden abhold, bewegen sie sich, handeln sie ohne Unterlaß vom frühen Morgen bis zum späten Abend. Jede Begabung wird erprobt, jede Befähigung geübt. Wirklich ruhig, bewegungslos sich verhalten, scheint ihnen ein Ding der Unmöglichkeit zu sein. Nur so lange sie schlafen, sind sie unthätig; wachend beschäftigen sie sich gewiß in irgendwelcher Weise, und wäre es auch nur, daß sie sich ihr Gefieder putzen. Ein großer Theil des Tages wird der Ernährung, ein kaum geringerer der edelsten aller Beschäftigungen, dem

Singen, gewidmet. Sie betreiben diese herrliche Kunst mit einer Begeisterung und Ausdauer, welche unsere Bewunderung erregen müssen; sie singen nicht blos anderen, sondern auch sich selbst zur Freude, wie sie andrerseits ihr Lied zur Waffe stählen, mit ihm kämpfen, durch dasselbe siegen oder unterliegen. Wer eine Nachtigall, eine Drossel singen gehört und sie verstanden hat, begreift, daß solch ein Vogel Lebensfreudigkeit, leichte Erregbarkeit des Geistes besitzen, daß er leidenschaftlich sein muß, um so Vollendetes schaffen zu können. Man hat den Singvogel oft mit dem Dichter verglichen, und der Vergleich ist richtig, so viel auch über ihn gespöttelt worden sein mag: denn was der Dichter unter den Menschen, das ist der Sänger, im gewissen Sinne wenigstens, unter den Vögeln. —

Kerbthiere und Früchte bilden die allgemeine Nahrung der Singvögel. Einige wenige jagen auch höherem Gethier nach und andere nehmen Sämereien auf: sie bilden Ausnahmen von der Regel. Räuber, und zwar sehr mordsüchtige Räuber sind, bis auf wenige, alle, die Nachtigall nicht minder, als die Würger oder Neuntödter.

Diese Nahrung bedingt, daß die meisten Singvögel, welche in den gemäßigten Gürteln der Erde leben, wenn sich der Winter naht, ihre Heimat verlassen und milderen Erdgegenden zuwandern. Die in warmen Ländern lebenden Sänger ziehen nicht, sondern streichen nur von einem Gebiete zum andern. Dasselbe thun übrigens auch viele unserer nordischen Singvögel, namentlich diejenigen, welche gewohnt sind, im und am Wasser ihre Nahrung zu suchen, und andere, welche besondere Befähigung zeigen, auch das Verborgenste zu erspähen. Eine Regel läßt sich jedoch nicht aufstellen: die Amsel z. B. gehört zu unseren Wintervögeln, ihre Verwandte, die Ringamsel, aber wandert. Die Zeit der Ankunft und der Abreise ist sehr verschieden; die Mehrzahl kommt an, wenn der Frühling die Blattknospen der Bäume sprengt und verläßt uns wieder, wenn die Blätter sich gilben.

Während der Reise leben die Singvögel gesellig, und es vereinigen sich dann sehr häufig auch verschiedene Arten zu gemeinsamem Wandern; die Geselligkeit endet aber bei den meisten, sobald sie wieder in der Heimat angelangt sind. Einzelne freilich bleiben auch während der Brutzeit im engsten Verbande; sie bilden gemeinschaftlich Siedelungen, in denen so zu sagen, ein Nest neben dem andern steht: die Regel aber ist, daß dann, wenn die Liebe sich der Gemüther bemächtigt, das einzelne Paar streng abgesondert für sich lebt und aus dem erworbenen Gebiete jeden Eindringling derselben Art eifersüchtig verfolgt und mit allen Waffen bekämpft.

Das Nest der Singvögel ist überaus verschieden, je nach der Art seines Erbauers, nach dem Standorte, den Baustoffen ꝛc. Es gibt große Künstler unter den Sängern, Weber nicht blos, sondern auch Schneider, welche den feinen Schnabel als Nadel zu gebrauchen wissen und wirklich nähen oder wenigstens zusammenheften; es gibt aber auch manchen Stümper, welcher zufrieden ist, wenn er eine Baumhöhlung entsprechend ausgekleidet oder eine genügende Menge von Baustoff einigermaßen zusammengeschichtet und geordnet hat. Das Gelege ist gewöhnlich ziemlich zahlreich an Eiern; ihrer fünf bis sechs mögen am häufigsten vorkommen. Die Eier selbst sind dünn- und glattschalig, einfarbig oder bunt gezeichnet, lebhaft oder düster gefärbt. Beide Eltern brüten, und beide füttern auch gemeinschaftlich die Jungen auf. Einige nisten nur einmal, die meisten aber zweimal im Laufe des Sommers. Die Jungen wachsen sehr rasch heran, verlassen das Nest bald und machen sich kurze Zeit nach ihrem Ausfliegen selbständig, obschon die einiger Arten noch lange Zeit in Gesellschaft ihrer Alten bleiben. Im nächsten Frühjahre sind die meisten fortpflanzungsfähig.

Unter dem großen Heere der Singvögel werden nur höchst wenige schädlich nach unseren Begriffen, indem sie andere nützliche Vögel befehden; die Gesammtheit der Ordnung macht sich hoch verdient um Das, was wir unser Eigen nennen. Sie säubert uns Garten und Flur von schädlichen Kerfen und wacht treuer, als wir es vermögen, über unseren Nutzpflanzen. Dazu kommt nun noch die köstliche Begabung dieser Vögel, Wald und Flur zu beleben mit ihrem Liede, welches uns den Frühling erst zum Frühling stempelt. Die Sänger verdienen also redlich Schutz und Obhut von unserer Seite: das Heer ihrer Feinde ist ohnehin zahlreich genug. Ich will es nicht unbedingt verdammen, wenn der Vogler seinen Herd auf Drosseln stellt; er soll aber wenigstens so vernünftig sein,

sich auf die hochnordischen Arten dieser Vögel zu beschränken. Kleine Singvögel für die Köche zu erbeuten, wie leider auch geschieht, ist ein unverzeihlicher Frevel, welcher aufs Schärfste geahndet werden sollte.

Sehr viele Mitglieder der Ordnung werden gefangen gehalten, weil jeder Mensch an ihrem heiteren Wesen und an ihrem herrlichen Gesange sein Wohlgefallen haben muß. Wer im wahren Sinne des Worts Vogelliebhaber ist, dem mag man seine Freude an diesen reichbegabten Geschöpfen gönnen: denn er verursacht keinen Schaden; wer aber nicht versteht, die zarten Thiere zu behandeln, sündigt, indem er sich anschickt, den leicht zu Bethörenden das Netz oder die Schlinge zu stellen.

Die Ordnung kann in mehrere Zünfte zerfällt werden, so wenig auch hier von scharfer Begrenzung derselben gesprochen werden darf. Es ist üblich geworden, eine dieser Zünfte mit dem Namen der Zahnschnäbler (Dentirostres) zu bezeichnen, weil der Schnabel aller Vögel, welche hierher gezählt werden, gegen die Spitze seines Oberkiefers hin jederseits eine Kerbe oder einen Zahn zeigt, welcher bei gewissen Familien so deutlich ist, daß der Schnabel an den der Raubvögel erinnert. Die Zahnschnäbler dürfen überhaupt als Verbindungsglieder mehrerer Ordnungen angesehen werden; sie scheinen namentlich zwischen den Raub- und Sperrvögeln einerseits und den Drosseln und Sängern andrerseits in der Mitte zu stehen. Da die Lebensweise der gedachten Vögel selbstverständlich ihrem Bau und wesentlich ihrer Bewaffnung entspricht, ergibt sich von selbst, daß sich die Zahnschnäbler in vieler Hinsicht von den übrigen Singvögeln unterscheiden.

Als die höchststehenden Zahnschnäbler, keineswegs aber als die höchststehenden Singvögel, darf man die Würger (Lanii) betrachten. Wir verstehen unter dieser Bezeichnung eine zahlreiche, über alle Erdtheile verbreitete Gruppe von Vögeln, welche sich kennzeichnet durch kräftigen Leib mit gewölbter Brust, ziemlich langem und starken Halse, mit großem, runden Kopf, mit kurzen, breiten, abgerundeten Flügeln, in denen die dritte oder vierte Schwinge über alle andern verlängert zu sein pflegt, mit ziemlich oder sehr langem, abgestuften, aus zwölf Federn bestehenden Schwanz, mit derbem, mittellangen, seitlich zusammengedrückten, starkhakigen und deutlich gezahnten Schnabel und mit kräftigen, mittellangen Füßen, deren Lauf unbefiedert ist und deren ziemlich lange Zehen mit kräftigen, scharfen Nägeln bewaffnet sind. Das Gefieder ist regelmäßig reich, etwas locker und weich, die Zeichnung eine angenehme und wechselvolle, bei gewissen Arten aber sehr übereinstimmende. Nach den Untersuchungen von Nitzsch weicht der innere Bau der Würger kaum von dem anderer Singvögel ab. Die Wirbelsäule besteht aus elf bis zwölf Hals-, acht Rücken-, zehn bis elf Becken- und sieben Schwanzwirbeln. Unter den acht Rippen sind die beiden ersten falsche oder Fleischrippen; das letzte Paar verbindet sich nicht unmittelbar, sondern nur mit den Rippenknochen des vorhergehenden Paares. Der Oberarmknochen ist luftführend, der Oberschenkelknochen dagegen markig. Am untern Kehlkopfe sind die Singmuskelpaare und namentlich zwei derselben wohl ausgebildet. Der längliche Magen ist dünnmuskelig; die Leberlappen sind sehr ungleich; der Darmschlauch ist lang; die Blinddärme sind eng und kurz.

Kleine Waldungen, welche von Feldern und Wiesen umgeben sind, Hecken und Gebüsche in den Feldern, Gärten und einzeln stehende Bäume bilden die Aufenthaltsorte der Würger, die höchsten Zweigspitzen hier ihre gewöhnlichen Ruhe- und Sitzpunkte. Die meisten nordischen Arten sind Sommervögel, welche regelmäßig wandern und ihre Reisen bis Mittelafrika ausdehnen. Eine einzige deutsche Art wintert im Vaterlande, streicht aber dann in einem größeren Gebiete, als während des Sommers hin und her.

Lebensweise und Betragen erinnert ebenso sehr an das Treiben der Raubvögel, wie an das Gebahren mancher Raben. Ihren Namen verdienen die Würger mit Fug und Recht. Sie gehören

UNIVERSITATEA
DE MEDICINĂ, FARMACIE, ȘTIINȚE ȘI TEHNOLOGIE - TÂRGU MUREȘ
1925
GEORGE EMIL PALADE

Fliegenfänger und Raubvögel.

ungeachtet ihrer geringen Größe zu den muthigsten, raubsüchtigsten und mordlustigsten Vögeln, welche wir kennen. Ihre Begabungen sind nicht besonders ausgezeichnet, aber sehr mannfaltig: sie verstehen von Allem Etwas. Ihr Flug ist schlecht und unregelmäßig und der Gang hüpfend; demungeachtet wissen sie nicht blos Kerbthiere, sondern auch höhere Wirbelthiere, welche viel gewandter sind, als sie selbst, zu überraschen und trotz ihrer verhältnißmäßig schwachen Waffen umzubringen. Ihre Stimme ist von Haus aus eintönig und ihr eigentlicher Gesang kaum der Rede werth; sie aber verstehen dem natürlichen Mangel in bewunderungswürdiger Weise abzuhelfen, indem sie, scheinbar mit größter Mühe und Sorgfalt, anderer Vögel Lieder oder wenigstens einzelne Strophen und Töne derselben ablauschen und das nach und nach Erlernte, in sonderbarer Weise vereinigt und verschmolzen, zum Besten geben. Einzelne Arten sind, Dank dieser Gewohnheit, wahrhaft beliebte Singvögel: sie sind die Freude und der Stolz einzelner Liebhaber.

Kerbthiere sind es vorzüglich, denen die Würger nachstreben; ihre Mordlust aber begnügt sich selten mit dieser Beute, treibt sie vielmehr, auch höhere Thiere anzugreifen. Die meisten Würger haben dem sämmtlichen Kleingeflügel den Krieg erklärt und werden um so gefährlicher, als sie von den meisten kleinen Vögeln gar nicht gewürdigt und mit einem Vertrauen beehrt werden, welches sie in der schändlichsten Weise mißbrauchen. Ruhig sitzen sie minutenlang unter Sing- und Sperlingsvögeln, singen wohl auch mit diesen und machen sie förmlich sicher: da plötzlich erheben sie sich, packen unversehens einen der nächstsitzenden und würgen ihn ab trotz eines Raubvogels. Sonderbar ist ihre Gewohnheit, gefangene Beute auf spitze Dornen zu spießen. Da, wo ein Pärchen dieser Vögel haust, wird man selten vergeblich nach derartig aufbewahrten Kerbthieren und selbst kleinen Vögeln oder Lurchen suchen: es ist, als ob der Henker sich an dem Anblick seiner Schlachtopfer weide. Von dieser Gewohnheit her rührt denn auch der Name Neuntödter, welchen das Volk gerade diesen Räubern gegeben hat.

Das Nest ist gewöhnlich ein ziemlich kunstreicher Bau, welcher im dichtesten Gestrüpp oder wenigstens im dichtesten Geäst angelegt und meist mit grünen Pflanzentheilen geschmückt ist. Das Gelege besteht aus vier bis sechs Eiern, welche vom Weibchen allein ausgebrütet werden, während das Männchen inzwischen die Ernährung seiner Gattin übernimmt. Die ausgeschlüpften Jungen werden von beiden Eltern geäzt, ungemein geliebt und bei Gefahr auf das Muthigste vertheidigt, auch nach dem Ausflie[illegible] noch längere Zeit geführt, geleitet und unterrichtet und erst spät im Herbste, ja wahrscheinlich sogar erst in der Winterherberge der elterlichen Obhut entlassen; denn, ungestört, brüten die Würger nur einmal im Jahre.

Die Familie ist neuerdings in viele Sippen zerfällt worden, dieselben kommen aber in allen wesentlichen Punkten mit einander überein, und die Unterscheidungsmerkmale beschränken sich fast ausschließlich auf verschiedene Bildung des Schnabels, falls man nicht auf die Verschiedenheit oder Gleichmäßigkeit des Kleides der beiden Geschlechter ein besonderes Gewicht legen will. Eine dieser Sippen vertritt der Raubwürger (Lanius Excubitor), welcher sonst auch der große oder graue Würger, der Würgvogel und Würgengel, Wächter, Buschfalk, Otter- und Wahrvogel, Waldherr, Wildwald, Metzger und Abdecker oder die Berg-, Busch-, Krieg-, Kriegel-, Wild-, Kraus- und Straußelster genannt wird. Er ist der größte Würger Deutschlands; seine Länge beträgt 9½ bis 10, die Breite 13½ bis 14 Zoll, der Fittig mißt 4, der Schwanz 4½—4¾ Zoll. Das Gefieder ist auf der Oberseite gleichmäßig hellaschgrau, auf der Unterseite reinweiß; ein breiter schwarzer Zügelstreif verläuft durch das Auge; in dem Flügel sind die großen Handschwingen von der Wurzel bis zur Hälfte, die Armschwingen an der Wurzel, die Oberarmschwingen an der Spitze und inneren Fahne weiß, im Uebrigen aber wie die Deckfedern der

Schwingen schwarz; im Schwanz sind die beiden mittleren Federn schwarz, bei den übrigen tritt diese Färbung mehr und mehr zurück, und ein reines Weiß wird dafür vorherrschend; die fünfte Außenfeder ist bis auf einen großen schwarzen Fleck auf der Mitte der innern Fahne und die äußerste bis auf einen schwarzen Schaftstreifen ganz weiß. Das Auge ist braun, der Schnabel schwarz, der Fuß bleigrau. Das Weibchen unterscheidet sich durch unreinere Farben, der junge Vogel durch eine schwach wellenförmige Zeichnung, welche zumal auf der Brust hervortritt.

Der Verbreitungskreis dieses Vogels ist sehr ausgedehnt. Unser Raubwürger kommt fast in allen Ländern Europas und in einem großen Theile Asiens als Stand- oder Strichvogel, in Nordafrika und Südasien als Zugvogel vor. In Nordamerika soll er ebenso häufig sein, wie bei uns; in Spanien, Nordafrika und Indien wird er durch Arten vertreten, welche ihm auf das Täuschendste ähneln. In den Monaten September bis November und Februar bis April sieht man ihn am

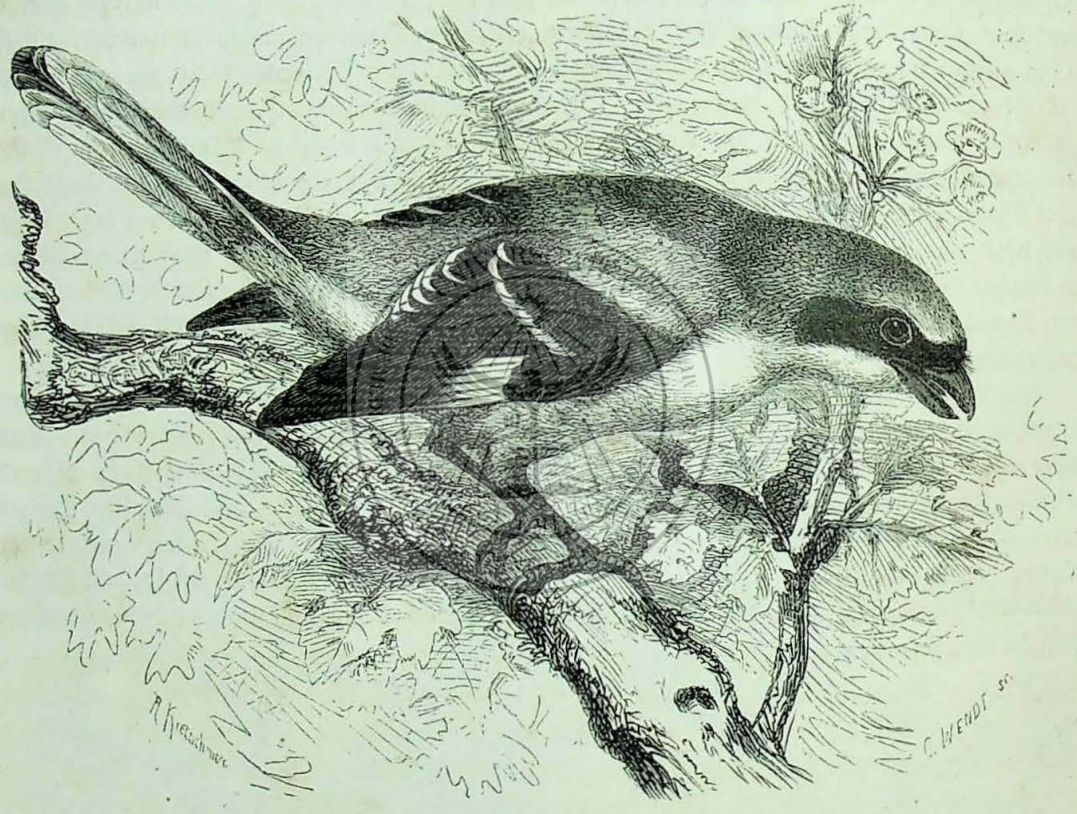

Der Raubwürger (Lanius Excubitor).

häufigsten; er streicht dann im Lande auf und nieder. Im Winter kommt er gern bis in die Nähe der Ortschaften; im Sommer hält er sich paarweise an Waldrändern oder auf einzeln stehenden Bäumen des freien Feldes auf. Die Feldhölzer oder Waldränder, welche Felder und Wiesen oder Viehweiden in der Nähe haben, sind seine Lieblingsplätze; hier pflegt er auch sein Nest anzulegen. Er ist, wie es scheint, im Gebirge ebenso häufig, wie in der Ebene und fehlt nur den Hochalpen oder sumpfigen Gegenden. Wer ihn einmal kennen gelernt hat, wird ihn mit keinem seiner deutschen Verwandten verwechseln; er zeichnet sich vor Allen ebenso durch sein Wesen, wie durch seine Größe aus. Gewöhnlich sieht man ihn auf der höchsten Spitze eines Baumes oder Strauches, welcher eine weite Umschau gestattet, ziemlich regungslos sitzen, bald aufgerichtet mit gerade herabhängendem Schwanz, bald mehr mit wagerecht getragenem Körper. Sein Blick schweift rastlos nach allen Seiten hin und her, seiner Aufmerksamkeit entgeht ein vorüberfliegender Raubvogel ebensowenig, wie ein am Boden

sich bewegendes Kerbthier, Vögelchen oder Mäuschen. Jeder größere Vogel und namentlich jeder falkenartige wird mit Geschrei begrüßt und sodann mit hohem Muthe angegriffen und neckend verfolgt. Sein Warnungsruf zeigt allen übrigen Vögeln die nahende Gefahr an, und somit trägt er nicht mit Unrecht den Namen des Wächters. Erblickt er ein kleines Geschöpf, so stürzt er sich von oben herunter und versucht es aufzunehmen, rennt auch wohl, so täppisch er sonst aussieht, einem dahinlaufenden Mäuschen eine Strecke weit auf dem Boden nach. Im Winter sitzt er oft mitten unter den Sperlingen, sonnt sich mit ihnen, ersieht sich einen von ihnen zur Beute, fällt plötzlich mit einer habichtsartigen Schwenkung über ihn her, packt ihn von der Seite und tödtet ihn durch Schnabelhiebe und Würgen mit den Klauen. Dann schleppt er sein Opfer, indem er es bald mit dem Schnabel, bald mit den Füßen trägt, einem sicheren Ort zu und spießt es hier, wenn der Hunger nicht allzugroß ist, zunächst auf Dornen oder spitze Aeste, auch wohl auf das Ende eines dünnen Stockes. Hierauf verzehrt er es mit größter Bequemlichkeit, zerfleischt es nach und nach vollständig, reißt sich mundrechte Bissen ab und verschlingt diese, einen nach dem andern. Seine Kühnheit ist so groß, daß er Thiere überfällt, welche stärker sind, als er. Mein Vater sah ihn eine Amsel angreifen, Naumann beobachtete, daß er die Krammetsvögel verfolgte, ja sogar, daß er die in den Schneehauben gefangenen Rebhühner anging. Junge Vögel, namentlich diejenigen, welche eben ausgeflogen sind, haben viel von ihm zu leiden. Besäße er ebensoviel Gewandtheit, als Muth und Kühnheit, er würde der furchtbarste Räuber sein. Zum Glück für das kleine schwache Geflügel mißlingt ihm sein beabsichtigter Fang sehr häufig; immerhin aber bleibt er in seinem Gebiete ein höchst gefährlicher Gegner aller schwächeren Mitglieder seiner Klasse, und der Mensch, welcher Freude an Singvögeln aller Art hat, darf ihn innerhalb seines Geheges nicht dulden.

Der Flug des Raubwürgers ist nicht besonders gewandt. „Wenn er von einem Baum zum andern fliegt", sagt mein Vater, „stürzt er sich schief herab, flattert gewöhnlich nur wenige Fuß über dem Boden dahin und schwingt sich dann wieder auf die Spitze eines Baumes oder Busches empor. Sein Flug zeichnet sich sehr vor dem anderer Vögel aus. Er bildet bemerkbare Wellenlinien, wird durch schnellen Flügelschlag und weites Ausbreiten der Schwungfedern beschleunigt und ist ziemlich schnell, geht aber nur kleine Strecken in Einem fort. Weiter als eine halbe Viertelstunde fliegt er selten und weiter als eine ganze nie. Eine solche Strecke legt er auch nur dann in einem Zuge zurück, wenn er von einem Berge zum andern fliegt und also unterwegs keinen bequemen Ruhepunkt findet." Die Sinne sind scharf, namentlich das Gesicht scheint im hohen Grade ausgebildet zu sein: aber auch das Gehör ist vortrefflich. Jedes leises Geräusch erregt die Aufmerksamkeit des wachsamen Vogels. Seine geistigen Eigenschaften sind nicht gerade rühmenswerth. Daß er klug ist, unterliegt keinem Zweifel: schon seine Vorsicht, welche er unter allen Umständen zeigt, die Unterscheidung gefährlicher oder ungefährlicher Menschen und Thiere beweist Dies; aber der Würger zeichnet sich leider nicht blos durch Verstand, sondern in noch höherem Grade durch andere Leidenschaften aus. Er ist ungemein zänkisch, beißt sich gern mit andern Vögeln umher, sucht jeden, der sich naht, aus seinem Gebiete zu vertreiben und wagt sich, Dank seines Muthes, auch an viel größere und stärkere, als er einer ist. Gegen die Raubvögel zeigt er sich sehr feindselig, gegen den Uhu im größten Grade gehässig. Bei der Krähenhütte erscheint er unter lautem Geschrei sehr regelmäßig. Mit Seinesgleichen lebt er ebenso wenig in Frieden, als mit andern Geschöpfen. Nur so lange die Brutzeit währt, herrscht tiefer Frieden unter den Gatten eines Paares und später innerhalb des Familienkreises; im Winter hält sich jeder Würger für sich und fängt mit jedem andern, welchen er zu sehen bekommt, Streit an.

Sehr verschieden sind die Laute und Töne, welche man vom Raubwürger vernimmt. Das gewöhnliche Geschrei ist ein oft wiederholtes „Gäh, gäh, gäh, gäh;" es bezeichnet Erregung jeder Art, freudige wie unangenehme. Außerdem vernimmt man ein sanftes „Truü, truü" als Lockton. Bei schönen Wintertagen und namentlich gegen den Frühling hin läßt der Würger einen förmlichen Gesang hören, welcher aus mehreren Tönen besteht, bei verschiedenen Vögeln verschieden und oft höchst sonder-

bar, weil er, wie es scheint, nichts Anderes ist, als eine Wiedergabe einzelner Stimmen und Töne der in einem gewissen Gebiete wohnenden kleineren Singvögel. Diesen zusammengesetzten Gesang läßt nicht blos das Männchen, sondern auch das Weibchen vernehmen. Zuweilen vernimmt man eine hell quiekende Stimme, wie sie von kleinen Vögeln zu hören ist, wenn sie in großer Gefahr sind. Der Würger sitzt dabei ganz ruhig, und es scheint fast, als wollte er durch sein Klaggeschrei neugierige Vögel herbeirufen, möglicherweise, um sich aus ihrer Schar einen oder den anderen zur Beute zu wählen.

Im April schreitet das Paar zur Fortpflanzung. Es erwählt sich im Vor- oder Feldholze, in einem Garten oder Gebüsch einen geeigneten Baum, am liebsten einen Weißdornbusch oder einen wilden Obstbaum und trägt sich hier trockene Halmstengel, Reiserchen, Erd- und Baummos zu einem ziemlich kunstreichen, verhältnißmäßig großen Neste zusammen, dessen halbkuglige Mulde mit Stroh und Grashalmen, Wolle und Haaren dicht ausgefüttert ist. Das Gelege besteht aus vier bis sieben, auf grünlichgrauem Grunde ölbraun und aschgrau gefleckten Eiern, welche funfzehn Tage lang bebrütet werden. Anfangs Mai schlüpfen die Jungen aus, und beide Eltern schleppen ihnen nun Käfer, Heuschrecken und andere Kerbthiere, später kleine Vögel und Mäuse in Menge herbei, vertheidigen sie mit Gefahr ihres Lebens, legen, wenn sie bedroht werden, alle Furcht ab, füttern sie auch nach dem Ausfliegen noch lange Zeit und leiten sie bis in den Spätherbst hin. Mein Vater hat beobachtet, wie vorsichtig und klug sich alte Würger benehmen, wenn sie ihre noch unerfahrenen Jungen bedroht sehen. „In einem Laubholze", erzählt er, „verfolgte ich eine Familie dieser Vögel, um einige zu schießen. Dies glückte aber durchaus nicht; denn die Alten warnten die Jungen durch heftiges Geschrei jedesmal, wenn ich mich ihnen näherte. Endlich gelang es mir, mich an ein Junges anzuschleichen, als ich aber das Gewehr anlegte, schrie das Weibchen laut auf, und weil das Junge nicht folgte, stieß es dasselbe, noch ehe ich schießen konnte, im Fluge mit Gewalt vom Aste herab." Dieselbe Beobachtung hat mein Vater viele Jahre später noch einmal gemacht.

Habicht und Sperber, grausam wie der Würger selber, sind die schlimmsten Feinde unseres Vogels. Er kennt sie wohl und nimmt sich möglichst vor ihnen in Acht, kann es aber doch nicht immer unterlassen, seinen Muthwillen an ihnen auszuüben und wird bei dieser Gelegenheit die Beute der stärkeren Räuber. Außerdem plagen ihn Schmarotzer verschiedener Art. Der Mensch bemächtigt sich seiner mit Leichtigkeit nur vor der Krähenhütte und auf dem Vogelherde; denn gewöhnlich ist der Raubwürger, wie schon angegeben, sehr scheu und weicht jedem verdächtigen Manne sorgfältig aus. Da, wo es auf weithin keine Bäume gibt, kann man ihn leicht fangen, wenn man auf eine mittelhohe Stange einen mit Leimruthen bespickten Busch pflanzt, und ebenso bekommt man ihn in seine Gewalt, wenn man seine beliebtesten Sitzplätze erkundet und hier Leimruthen geschickt anbringt.

In der Gefangenschaft ist der Raubwürger sehr unterhaltend. Er wird bald zahm, lernt seinen Gebieter genau kennen, begrüßt ihn mit freudigem Ruf und trägt seine drolligen Lieder mit ziemlicher Ausdauer vor. Unter andern Vögeln darf man ihn freilich nicht halten: sie erwürgt er ohne alle Umstände. Bei gemischtem Futter, in welchem Fleisch nicht fehlen darf, erhält man ihn jahrelang. Früher soll er sogar zur Baize abgerichtet worden sein; häufiger aber noch wurde er beim Fang der Falken gebraucht.

In Südeuropa und Nordwestafrika wird der Raubwürger, wie schon bemerkt, durch einen ihm sehr ähnlichen, aber schöneren Verwandten ersetzt, den sogenannten südländischen Würger (Lanius meridionalis). Die Länge des Männchens beträgt nach eigenen Messungen 9⅝ Zoll, die Breite 13 Zoll, die Fittiglänge 4⅛, die Schwanzlänge 4¾ Zoll. Das Weibchen ist um einen halben Zoll kürzer und um ungefähr ebensoviel schmäler. Das Gefieder der Oberseite ist dunkelgrau, das der Unterseite weiß, auf der Brust weinröthlich überflogen; die vier mittleren Schwanzfedern sind schwarz. Das Auge ist braun, der Oberschnabel schwarzblau, der Unterschnabel am Grunde lichtblau, der Fuß schwarz. Im Uebrigen ist die Farbenvertheilung und Zeichnung dieselbe, wie bei unserm Raubwürger.

Der südländische Würger ist nach unsern Erfahrungen der einzig ständig vorkommende Raubwürger Spaniens. In Griechenland soll er nur Sommergast sein, in den letzten Tagen Aprils erscheinen und bereits Ende August wieder wegziehen; in Spanien haben wir ihn auch im Winter erlegt. In seinem Betragen unterscheidet er sich nicht von seinem nordischen Verwandten. Das Nest baut er gern in die Baumwipfel, am liebsten in die höchsten Spitzen der Oelbäume. Es ist nach Lindermayer's Angabe aus frischen Pflanzenstengeln zusammengeflochten und inwendig mit Schafwolle und Ziegenhaaren ausgefüttert. Die fünf bis sechs Eier sind auf schmuzigweißem oder weißröthlichen Grunde zahlreich mit kleineren oder größeren Flecken von grauer, brauner und röthlicher Farbe besprenkelt. In Spanien werden sie als Leckerbissen betrachtet und die Nester des Vogels deshalb selbst mit Lebensgefahr bestiegen.

Alle ebenen Gegenden unseres Vaterlandes, wo der Laubwald vorherrschend ist, beherbergen häufig einen Verwandten des Raubwürgers, welcher ihm hinsichtlich seiner Färbung sehr nahe steht, den grauen oder schwarzstirnigen Würger (Lanius minor), welcher auch wohl italienischer Würger oder Schäferdickkopf genannt wird. Er gehört zu den schönsten Arten der Familie. Das Gefieder ist auf der Oberseite hellaschgrau, auf der Unterseite weiß, an der Brust wie mit Rosenroth überhaucht; die Stirn und der Zügel sind schwarz; der Flügel ist bis auf einen einfach weißen Flecken, welcher sich über die Wurzelhälfte der neun ersten Handschwingen verbreitet, schwarz; die vier mittelsten Steuerfedern haben dieselbe Färbung, die darauf folgenden sind fast zur Hälfte weiß, die übrigen zeigen nur noch neben dem dunkeln Schaft einen schwarzen Fleck auf der inneren Fahne, die äußersten sind reinweiß. Das Auge ist braun, der Schnabel schwarz, der Fuß graulich. Das Weibchen ähnelt dem Männchen in jeder Hinsicht, so daß es kaum unterschieden werden kann. Die Jungen sind an der Stirn schmuzigweiß, auf der Unterseite gelblichweiß, grau in die Quere gestreift. Dem geübten Auge unterscheidet sich der schwarzstirnige Würger durch geringere Größe und verhältnißmäßig längere Flügel leicht von dem so ähnlichen Raubwürger. Die Länge beträgt 7½ bis 8, die Breite 13½ bis 14 Zoll.

Unter den im Frühling zurückkehrenden Sommervögeln ist der schwarzstirnige Würger einer der letzten. Er erscheint erst Anfangs Mai, und ebenso tritt er mit am frühesten, gewöhnlich schon im Spätsommer, Ende Augusts, seine Reise wieder an. Bereits im September begegnet man ihm häufig in den Waldungen der oberen Nilländer und ebenso wahrscheinlich in ganz Mittelafrika; denn hier erst verbringt er den Winter. Hinsichtlich seines Sommeraufenthaltes ist er auffallend wählerisch. So häufig er in gewissen Gegenden ist, so selten zeigt er sich in andern. In Anhalt, Brandenburg, Franken, Baiern, in Südfrankreich, Italien, der Türkei, im südlichen Rußland ist er gemein; die übrigen Länder Europas berührt er entweder gar nicht oder nur auf dem Zuge; den Norden meidet er gänzlich.

Alle Beobachter stimmen darin überein, daß der schwarzstirnige Würger zu den anmuthigsten und harmlosesten Arten seiner Familie gehört. Naumann versichert, daß er ihn niemals als Vogelräuber, sondern immer nur als Kerbthierjäger kennen gelernt habe. Schmetterlinge, Käfer, Heuschrecken, deren Larven und Puppen bilden seine Beute. Ihr gegenüber zeigt er freilich dieselbe Mordlust, wie andere Würger auch. Lauernd sitzt er auf der Spitze eines Busches, auf einzelnen Stangen, Steinen und andern erhabenen Gegenständen; rüttelnd erhält er sich in der Luft, wenn ihm derartige Warten fehlen, stürzt sich, sobald er eine Beute gewahrt, plötzlich zum Boden herab, ergreift das Kerbthier, tödtet es und fliegt mit ihm auf die nächste Baumspitze zurück, um es daselbst zu verzehren. Dies geschieht gewöhnlich ohne alle Vorbereitung; denn seltener als seine Verwandten spießt er die gefangenen Thiere vor dem Zerstückeln auf Dornen und Aststpitzen.

„Durch Farbe und Gestalt", sagt Naumann, „ist der schwarzstirnige Würger gleich schön, im Sitzen wie im Fluge, und da er immer herumflattert und seine Stimme hören läßt, so macht er sich auch sehr bemerklich und trägt zu den lebendigen Reizen einer Gegend nicht wenig bei. Sein Flug ist

leicht und sanft, und er schwimmt öfters eine Strecke ohne Bewegung der Flügel durch die Luft dahin, wie ein Raubvogel. Hat er aber weit zu fliegen, so setzt er öfters ab und beschreibt so viele, sehr flache Bogenlinien. Seine gewöhnliche Stimme klingt „kjäck, kjäck oder schäck", seine Lockstimme „kwiä — kwi-ell — kwiell und perletsch — hrolletsch, auch scharreck, scharreck."

„Von seiner bewunderungswürdigen Gelehrsamkeit, vermöge welcher er den Gesang vieler kleiner Singvögel ganz ohne Anstoß nachsingen soll, habe ich mich nie ganz überzeugen können, ohnerachtet er sich in meiner Gegend so häufig aufhält und ich ihn im Sommer täglich beobachten kann. Ich habe ihn die Lockstimme des Grünlings, des Sperlings, der Schwalben, des Stieglitzes und mehrerer andern kleinen Vögel und mitunter auch Strophen aus ihren Gesängen unter einander mengen, darunter dann auch seine Locktöne öfters mit einmischen und auf diese Art einen nicht unangenehmen Gesang hervorbringen hören; allein ein langes Lied irgend eines kleinen Sängers, im ordentlichen Zusammenhange, hörte ich nie von ihm. Immer waren Töne und kurze Strophen aus eigenen Mitteln mit eingewebt, und wenn er auch auf Augenblicke täuschte, so schwand der Wahn bald durch diese Einmischungen. Strophen aus dem Gesange der Feldlerchen hört man oft von ihm; auch ahmt er den Wachtelschlag leise, aber ziemlich täuschend nach. Die fremden Töne ahmt er sogleich, als er sie hört, nach und ist übrigens ein sehr fleißiger Sänger. Daß er den Gesang der Nachtigall auch nachsinge, habe ich noch nicht gehört, obgleich in meinem eigenen Wäldchen Nachtigallen und graue Würger in Menge neben einander wohnen."

Das Nest legt der schwarzstirnige Würger in dichtem Gezweig seiner Lieblingsbäume an, gewöhnlich in ziemlicher Höhe. Es ist groß, wie alle Würgernester, aus trockenen Wurzeln, Queggen, Reisern, Heu und Stroh aufgebaut und inwendig mit Wolle, Haaren und Federn weich ausgefüttert. Ende Mai's findet man in ihm sechs bis sieben auf grünlichweißem Grunde mit bräunlichen und violettgrauen Flecken und Punkten gezeichnete Eier, welche von beiden Gatten wechselweise innerhalb funfzehn Tagen ausgebrütet werden. Die Jungen erhalten nur Kerbthiere zur Nahrung. „Wenn sich eine Krähe, Elster oder ein Raubvogel ihrem Neste oder auch nur einem gewissen Bezirke um dasselbe nähert", sagt Naumann, „so verfolgen ihn beide Gatten beherzt, zwicken und schreien auf ihn los, bis er sich entfernt hat. Nähert sich ein Mensch dem Neste, so schlagen sie mit dem Schwanze beständig auf und nieder und schreien dazu ängstlich „kjäck, kjäck, kjäck", und nicht selten fliegen Dem, welcher die Jungen aus dem Neste nehmen will, die Alten, besonders die Weibchen, keine Gefahr scheuend, ins Gesicht. — Die Jungen wachsen zwar schnell heran, werden aber, nachdem sie bereits ausgeflogen, lange noch von den Eltern gefüttert. Sie sitzen oft alle auf einem Zweige, dicht neben einander und empfangen ihr Futter unter vielem Schreien; durch ihr klägliches „Giäh, giäck, gäkgäckgäck" verrathen sie ihren Aufenthalt sehr bald. In jedem Gehecke ist eins der Jungen besonders klein und schwächlich. Da sie sehr viel fressen, so haben die Alten mit dem Fangen und Herbeischleppen der Nahrungsmittel ihre volle Arbeit und sind dann außerordentlich geschäftig. Bei trüber oder regniger Witterung, wo sich wenige Kerfe sehen lassen, fangen sie dann auch manchmal junge Vögel und füttern die Jungen damit."

Habicht und Sperber stellen den alten schwarzstirnigen Würgern nach, Raben, Krähen und Elstern zerstören trotz des Muthes, welchen die Alten an den Tag legen, die Brut. Der Mensch, welcher diesen Würger kennen gelernt hat, verfolgt ihn nicht oder fängt ihn höchstens für den Gebauer und zwar in derselben Weise, wie ich schon weiter oben mitgetheilt habe. Die Gefangenen erfreuen ihren Besitzer durch ihre Schönheit und ihre Nachahmungsgabe; aber auch sie müssen immer allein in einem Käfig gehalten werden, weil sie andere Vögel früher oder später umbringen, ihrer so hoch gerühmten Harmlosigkeit ungeachtet.

Die Sippe der Neuntödter (Enneoctonus), zu welcher einige Forscher auch den schwarzstirnigen Würger zählen, kennzeichnet sich durch verhältnißmäßig kurzen und starken Schnabel mit kleinem Haken und durch verschiedene Färbung der beiden Geschlechter. In Deutschland wird diese Sippe durch zwei Arten vertreten, von denen die eine, der Dorndreher oder Neuntödter, Dornreich oder Finkenbeißer und Spießer ꝛc. (Enneoctonus collurio) Jedermann bekannt sein dürfte. Das Männchen gehört zu unsern hübschesten Vögeln. Kopf, Hinterhals und Bürzel sind hellaschgrau; der Mantel ist braunroth, die Brust schwach rosenroth; ein oben und unten weit begrenzter Zügelstreif durch das Auge ist schwarz; die Hand- und Armschwingen sind bräunlich grauschwarz, schmal hellbraun gekantet, die Oberarmschwingen sind fast ganz rostbraun; an der Wurzel der Armschwingen steht ein kleines, lichtes Fleckchen, welches, wenn der Flügel ausgebreitet ist, eine sichtbare Binde bildet; die Mittelfedern des Schwanzes sind braunschwarz, die folgenden an der Wurzel, die äußersten bis zu Dreiviertel weiß und nur an der Spitze schwarz. Das Auge ist braun, der Schnabel schwarz, der Fuß grauschwarz. Das Weibchen ist sehr vom Männchen verschieden, oben rostgrau, auf der Unterseite auf weißlichem Grunde braun gewellt. Die Jungen ähneln ihm, zeigen aber auch auf der Oberseite lichte Fleckenzeichnung. Die Länge beträgt 7 Zoll, die Breite 11½ Zoll.

Unter allen deutschen Würgern ist der Dorndreher der verbreitetste. Er bewohnt fast ganz Europa von Skandinavien und Rußland an bis Südfrankreich und Griechenland und ebenso das gemäßigte Sibirien. In Spanien gehört er zu den Seltenheiten; doch soll er hier in den nordwestlichen Provinzen als Standvogel gefunden werden. Gelegentlich seiner Winterreise durchstreift er ganz Nordostafrika: so ist er während unserer Wintermonate in den Urwaldungen der oberen Nilländer eine sehr häufige Erscheinung; er wartet dort bei sehr reichlichem Futter seine Mauser ab, welche in die Monate Dezember und Januar fällt. Bei uns zu Lande erscheint er selten vor dem Anfang des Mai und verweilt in der Regel nur bis Mitte Augusts.

Gebüsche aller Art, welche an Wiesen und Weideplätze grenzen, Gärten und Baumpflanzungen sind seine Aufenthaltsorte. Dichte Hecken scheinen ihm ein unumgänglich nothwendiges Erforderniß zum Wohlbefinden zu sein. Rottet man solche Hecken aus, so verläßt dieser Würger, selbst wenn er früher häufig war, die Gegend. Aber er ist genügsam, denn schon ein einziger dichter Busch im Felde befriedigt ihn vollständig. Er baut dann viele Jahre nach einander sein Nest immer an ein und dieselbe Stelle. Auch er behauptet den einmal gewählten Wohnplatz mit Hartnäckigkeit gegen jeden andern Vogel und namentlich gegen ein zweites Paar seiner Art.

In seinem Betragen hat der Dorndreher große Aehnlichkeit mit andern Arten der Familie. Auch er ist ein dreister, muthiger, munterer, unruhiger Vogel, welcher selbst, wenn er sitzt, den Kopf beständig nach allen Seiten dreht und mit dem Schwanze auf und niederwippt. Die höchsten Spitzen der Büsche und Bäume bilden für ihn Warten, von denen aus er sein Jagdgebiet überschaut, und zu denen er nach jedem Ausflug mit großer Regelmäßigkeit zurückkehrt. Aufgejagt stürzt er sich von der Höhe bis gegen den Boden herab, fliegt tief über denselben dahin und schwingt sich erst dann wieder empor, wenn er von neuem sich setzen will. Auch er fliegt ungern weit in einem Zuge, ruht vielmehr auf jedem geeigneten Sitzplatze ein wenig aus und setzt erst dann seinen Weg fort. Die Lockstimme ist ein ziemlich deutlich hervorgestoßenes „Gägägäg“ oder ein schwer zu beschreibendes „Sehe oder grä“. Beide Laute werden verschieden betont und drücken bald freudige, bald ängstliche Gefühle aus. Aehnliche Töne dienen zur Warnung der unerfahrenen Jungen. Von einzelnen Männchen vernimmt man kaum andere Laute, während andere zu den ausgezeichnetsten Sängern zählen. Der Dorndreher nämlich besitzt eine wahrhaft überraschende Fähigkeit, anderer Vögel Stimmen nachzuahmen. „Ich habe einmal“, sagt mein Vater, „diesen Vogel wundervoll singen hören. Ein Männchen, welches kein Weibchen bei sich hatte, saß auf der Spitze eines Busches und sang lange Zeit ziemlich laut und äußerst angenehm. Es trug Strophen von der Feld- und Baumlerche, von der Grasmücke und andern Sängern vor. Die Töne der drei erstgenannten Arten kehrten oft wieder und waren so voll und unter einander gemischt, daß sie äußerst lieblich klangen.“ — „Wenn

ein Sänger", berichtet Graf Gourcy meinem Vater, „den Namen Spottvogel verdient, so ist es unbestreitbar dieser. Nach meiner Meinung hat er, außer einigen rauhen Strophen, keinen eigenen Gesang, und deswegen singen auch die aufgezogenen, wenn sie nicht unter anderen gut singenden Vögeln aufwachsen, ziemlich schlecht. Die Wildfänge werden nicht leicht zahm; sind sie es aber einmal und an einem Standorte gefangen, wo sie von lauter gut singenden Vögeln umgeben waren: dann kann man keinen angenehmeren Sänger in der Stube besitzen, als diesen Würger; denn mit immer erneueter Lust hört man ihn seine vielfach abwechselnden, zum Täuschen ähnlichen Gesänge vortragen. Nur schade, daß beinahe ein jeder seinen schönen Liedern einige schlechte Töne beimischt! Besonders ist es der Unkenruf, den sich fast alle zu eigen machen."

„Der, welchen ich jetzt besitze, ist ein vorzüglicher Vogel, welcher auf eine täuschende und entzückend schöne Art die Gesänge der Nachtigall, der Feldlerche, Rauchschwalbe, Sperber-Grasmücke, des Mönchs, Goldammers, den Ruf der Amsel und des Rebhuhns nachahmt und auf eine so feine Art in einander verschmilzt, daß man durchaus keinen Uebergang bemerkt. Außerdem bellt er noch wie ein Hund. Er sang zuweilen noch im September und begann schon am 16. November wieder."

Leider macht sich dieser so muntere und singfähige Vogel in anderer Hinsicht im höchsten Grade unbeliebt. Er ist einer der abscheulichsten Feinde der kleinen Singvögel, welchen wir kennen. Kerbthiere bilden allerdings seine Hauptnahrung, und namentlich Käfer, Heuschrecken, Schmetterlinge, auch wohl Raupen werden sehr eifrig von ihm verfolgt und selbst dann noch getödtet, wenn er bereits gesättigt ist; aber dabei bleibt es nicht. Der Dorndreher stellt auch allen kleinen Wirbelthieren nach, welche er irgendwie bezwingen kann, und haust unter dem Kleingeflügel in einer Weise, welche der vernünftige Mensch eben nicht dulden kann. Da, wo ein Dorndreherpaar sich ansässig gemacht hat, verschwinden nach und nach alle kleinen Grasmücken, Laub- und Gartensänger, ja sogar die Höhlenbrüter. Sie verlassen in Folge der ewigen Bedrohung die Gegend oder werden von dem Dorndreher ergriffen und aufgefressen. Die Nester weiß er sehr geschickt auszuspüren, und hat er eins gefunden, so holt er sich gewiß ein Junges nach dem andern weg. Naumann hat beobachtet, daß er junge Dorngrasmücken, gelbe Bachstelzen, Krautvögelchen und Spießlerchen erwürgte und fortschleppte, daß er die in Sprenkeln gefangenen Vögel anging, daß er Finken aus den Gebauern herauszuziehen versuchte. Andere Beobachter erfuhren Dasselbe. „Ich habe", sagt Lenz, „schon einigemale folgende Versuche gemacht: 1) In einem großen, mit starkem Dornzaun umgebenen Garten schoß ich in einigen Jahren jeden Würger, sowie er sich ansiedelte, todt. So konnten die nützlichen Vögelchen ruhig in den von mir angeschlagenen Kästchen und in selbstgebauten Nestern brüten, wurden über das Ungeziefer ganz Herr, und ich bekam Massen trefflichen Obstes. — 2) In einem ebenso beschaffenen Garten ließ ich die Würger nach ihrem Belieben hausen. Dabei verließen aber alle andren Vögelchen den Garten, selbst diejenigen, welche daselbst in den Brutkästchen zu nisten pflegten; meine Bäume wurden von den Raupen erbärmlich kahl gefressen, und ich bekam gar kein Obst. — 3) In dem noch größeren Garten eines meiner Nachbarn hegte ich die Würger in einer Ecke, welche ein großes Dorngebüsch bildete. Dagegen zerstörte ich jedes andre Würgernest in diesem Garten, sowie es gebaut war, erschoß auch die Alten. So zeigte sich's denn bald, daß rings um die bewußte Ecke alle Obstbäume entblättert wurden und keine Frucht trugen, während sie an andren Stellen gut gediehen." —

Mehr noch, als andere Arten seiner Familie hat der Dorndreher die Gewohnheit, alles Gefangene vor dem Verzehren erst auf einen Dornen oder sonstigen spitzen Zweig zu spießen. „Er sammelt sich", sagt Naumann, sogar hier, wenn er gerade gesättigt ist, ganze Mahlzeiten und verzehrt diese Vorräthe, sobald ihn der Hunger wieder angreift, mit einem Male. So findet man bei schönem Wetter fast nur Käfer, Kerbthiere und kleine Frösche, bei kalter, stürmischer Witterung hingegen oft ganze Gehecke junger Vögel an die Dornen gespießt, und ich habe manchmal darunter sogar schon flügge ausgeflogene Grasmücken und Schwalben gefunden. Das Gehirn der Vögel scheint einer seiner Leckerbissen zu sein; denn den mehrsten Vögeln, die ich aufgespießt fand, hatte er zuerst nur das



Paradiesfliegenfänger.

Gehirn aus den Köpfen geholt. Stört man ihn bei seiner Mahlzeit, so läßt er Alles stecken und verdorren. Die kleinen Frösche, welche man sehr oft darunter findet, sind auf eine sonderbare Weise allemal ins Maul gespießt. Auch Stücke von jungen Mäusen und kleinen Eidechsen habe ich zuweilen darunter gefunden."

Ungestört brütet das Dorndreherpaar nur einmal im Jahre. Das Nest steht immer in einem dichten Busche, am liebsten in Dornsträuchen und zwar niedrig über dem Boden. Es ist groß, dicht, dick und gut gebaut, äußerlich aus starken Grasstöcken und Grashalmen, Queggen, Mos und dergleichen zusammengesetzt, nach innen zu mit feineren Stoffen derselben Art, welche sorgfältig zusammengelegt und durcheinander geflochten werden, ausgebaut und in der Mulde mit zarten Grashalmen und feinen Wurzeln ausgefüttert. Das Gelege enthält fünf bis sechs Eier von verschiedener Größe und Färbung. Sie sind entweder länglich oder etwas bauchig oder selbst rundlich und auf gelblichem, grüngraugelben, blaßgelben und fleischrothgelben Grunde spärlicher oder dichter mit aschgrauen, ölbraunen, blutrothen und rothbraunen Flecken gezeichnet. Das Weibchen brütet allein und wird inzwischen vom Männchen mit Futter versorgt. Es sitzt so fest auf den Eiern, daß man ihm, während es brütet, Leimruthen auf den Rücken legen und es so fangen kann. Die Jungen werden von beiden Alten groß gefüttert, außerordentlich geliebt und muthig vertheidigt; sie haben aber, Dank der Wachsamkeit ihrer Eltern, wenig von Feinden zu leiden.

In der Gefangenschaft hält der Dorndreher nur bei guter Pflege mehrere Jahre aus; zumal die Mauser wird vielen von den eingesperrten verderblich. Fleisch ist dem Dorndreher unentbehrlich; bei einfachem Nachtigallfutter geht er zu Grunde oder kränkelt wenigstens, wird unlustig und singt nicht. Mit andern Vögeln verträgt sich dieser Mörder selbstverständlich nicht; er überfällt im Gesellschaftsbauer sogar Vögel, welche noch einmal so groß sind, als er. Er quält nach und nach Drosseln und Staaren zu Tode, obgleich diese sich nach besten Kräften zu wehren versuchen. Naumann's Vater hielt zuweilen mehrere Dorndreher in einem kleinen Gartenhäuschen, in welchem er ihnen einen kleinen Galgen d. h. ein mit spitzen Nadeln und Nägeln bespicktes Querholz angebracht hatte. Zu diesen Gefangenen nun brachte der alte, treffliche Naturbeobachter lebende Vögel, zumal Sperlinge. Sie wurden von den Dorndrehern sehr bald gefangen, dann immer auf die Nägel gesteckt und entfleischt. Schließlich hing der ganze Galgen voller Gerippe.

Die vierte Würgerart, welche in Deutschland vorkommt, ist der Rothkopf (Enneoctonus [Phoneus] rufus), welcher auch wohl pommerscher Würger oder Waldkatze genannt wird. Die Länge beträgt 7 Zoll, die Breite 11 Zoll; die Fittiglänge 3½, die Schwanzlänge 3 Zoll. Das Gefieder des Männchens ist auf der Oberseite schwarz, auf der Unterseite gelblichweiß; Hinterkopf und Nacken sind rostrothbraun, die Schultern und der Bürzel weiß. Das Weibchen ähnelt dem Männchen in der Färbung. Der junge Vogel zeigt auf braungrauem Grunde schwärzliche Mondfleckchen; die Flügel und der Schwanz sind braun, das Auge ist dunkelbraun, der Schnabel blauschwarz, der Fuß dunkelgrau.

In Deutschland kommt der Rothkopf nur in gewissen Ebenen vor und fehlt dagegen in anderen gänzlich; in Südeuropa und namentlich in Spanien ist er der häufigste aller Würger. Hinsichtlich seines Aufenthalts scheint er weniger wählerisch zu sein, als andere Arten der Familie; denn er siedelt sich aller Orten an, mitten im Walde ebensowohl, als unmittelbar hinter den Häusern eines Dorfes, in Gärten u. s. w. Er kommt bei uns Anfangs April an und verläßt uns in der ersten Hälfte des Septembers wieder; in Spanien trifft er zur selben Zeit ein, verweilt aber einige Tage länger. Seine Winterreise dehnt er bis in die großen Waldungen Mittelafrikas aus; hier ist er während und kurz nach der Regenzeit außerordentlich häufig. In seinem Betragen und Wesen hat er die größte Aehnlichkeit mit dem Dorndreher; er scheint aber minder räuberisch zu sein, obgleich er ebensowenig als jener kleine Wirbelthiere verschmäht oder unbehelligt läßt. Kerbthiere bilden seine Hauptnahrung, Wirbelthiere greift er an, wenn ihn der Hunger treibt.

Auch der rothköpfige Würger gehört zu den Spottvögeln. Er ist ein fleißiger Sänger und ahmt die Stimme der um ihn wohnenden Vögel auf das Täuschendste nach, vermischt sie in der sonderbarsten Weise und dichtet so ein Tonstück zusammen, welches einzelne Liebhaber unendlich entzückt. Deshalb wird auch er ziemlich häufig im Käfig gehalten und je nach seiner größeren oder geringeren Nachahmungsgabe mehr oder minder geschätzt.

Das Nest steht auf mittelhohen Bäumen, ist äußerlich aus dürren Stengeln und grünen Pflanzentheilen, zarten Wurzeln, Baummosen und Flechten zusammengebaut, inwendig mit einzelnen Federn, Borsten, Wolle und anderen Thierhaaren ausgefüttert, und enthält im Mai fünf bis sechs Eier, welche auf grünlichweißem Grunde mit aschgrauen oder bräunlichen, am stumpfen Ende auch wohl ölbraunen Punkten und Flecken gezeichnet sind.

In Griechenland, viel häufiger aber noch in Egypten und Nubien kommt neben dem genannten noch eine Art der Familie vor, der Maskenwürger (Enneoctonus personatus). Er ist auf der Oberseite blauschwarz, auf der Brust rostgelblich, auf der Stirn und über den Augen, auf den Schultern, an der Kehle und am Bürzel weiß. Die mittelsten sechs Schwanzfedern sind ganz schwarz, die äußersten reinweiß mit schwarzem Schaft, die übrigen weiß und schwarz. Das Auge ist braun, Schnabel und Fuß sind schwarz.

Der Maskenwürger erscheint nach Lindermayer's Angabe in Griechenland erst Anfangs Mai und verläßt die Halbinsel bereits Mitte Augusts wieder. Er bevorzugt im Gegensatz zu andern Würgern hohe Bäume und läßt von den höchsten Spitzen derselben seinen wohlklingenden, aber eintönigen Gesang erschallen. Das Nest steht auf höheren Oelbäumen. Es ist kleiner und zierlicher gebaut, als das anderer Würger und enthält sechs bis sieben auf lehmfarbigem Grunde mit ölbraunen Tüpfeln gezeichnete Eier. Die Nahrung besteht in Kerbthieren. Während des Winters hält er sich in Afrika auf; aber nur die aus Europa kommenden wandern bis in die Waldungen des Innern: die in Egypten geborenen dagegen verweilen hier jahraus, jahrein in den Palmenwäldern, ihrem bevorzugten Wohngebiet.

Dickkopfwürger (Pachycephali) nennt Cabanis einige Würger Neuhollands und der großen Eilande des stillen Meeres, welche sich kennzeichnen durch einen gedrungenen Leibesbau, verhältnißmäßig starken Kopf mit sehr kräftigem Schnabel, ziemlich kurze Flügel, einen kurzen, meist gerade abgeschnittenen Schwanz und kurze kräftige Füße.

Die hierher zu zählenden Arten haben in Aussehen und Betragen eine gewisse Aehnlichkeit mit den Meisen. Sie bewohnen Bäume aller Art und halten sich meist in den höchsten Kronen derselben auf, hier nach Art der Meisen durch die Zweige schlüpfend. Kerbthiere im weitesten Umfang bilden ihre Nahrung; sie ziehen aber, wie es scheint, Raupen und weiche Maden den Kerfen im Fliegenzustande vor. Ihre Bewegungen sind verhältnißmäßig langsam und namentlich ihr Flug ist schwerfällig und wenig ausgedehnt. Einige haben einen lauten, ziemlich angenehmen Gesang, andere lassen lang pfeifende Töne vernehmen, welche sie oft wiederholen und in eigenthümlicher Weise anschwellen und verklingen lassen. Das Nest ist ein sehr zierlicher runder Bau, welcher entweder zwischen dem Gezweig oder in einer Baumhöhle steht und in der Regel vier Eier enthält.

Der Falkenwürger (Falcunculus frontatus) gehört mit seinen wenigen Verwandten dieser Würgergruppe an. Er ist ein kräftig gestalteter, angenehm gezeichneter Vogel von 6 Zoll Länge, welcher viele Aehnlichkeit mit unserer Finkmeise hat, sich aber durch den sehr kräftigen Schnabel sofort unterscheidet. Dieser ist in der That falkenartig, obgleich der Haken des Oberschnabels und der Zahn nicht besonders ausgebildet sind. Die Färbung des Gefieders ist in beiden Geschlechtern

eine sehr ähnliche. Der Mantel ist olivenfarbig und die Unterseite hochgelb; eine Binde über die Stirn und die Kopfseiten, mit Ausnahme eines vom Auge aus nach dem Nacken verlaufenden schwarzen Bandes, sind weiß, die Haube, die Kehle und ein Theil des Vorderarms schwarz, die Vorder- und Armschwingen schwarzbraun, breit grau gesäumt; die Steuerfedern zeigen dieselbe Färbung, nur sind die äußersten und die Spitzen der übrigen reinweiß. Das Auge ist röthlichbraun, der Schnabel schwarz, der Fuß bläulichgrau. Das Weibchen unterscheidet sich hauptsächlich durch geringere Größe und grünlichere Kehlfärbung vom Männchen, welches sonst in allen Stücken ähnelt.

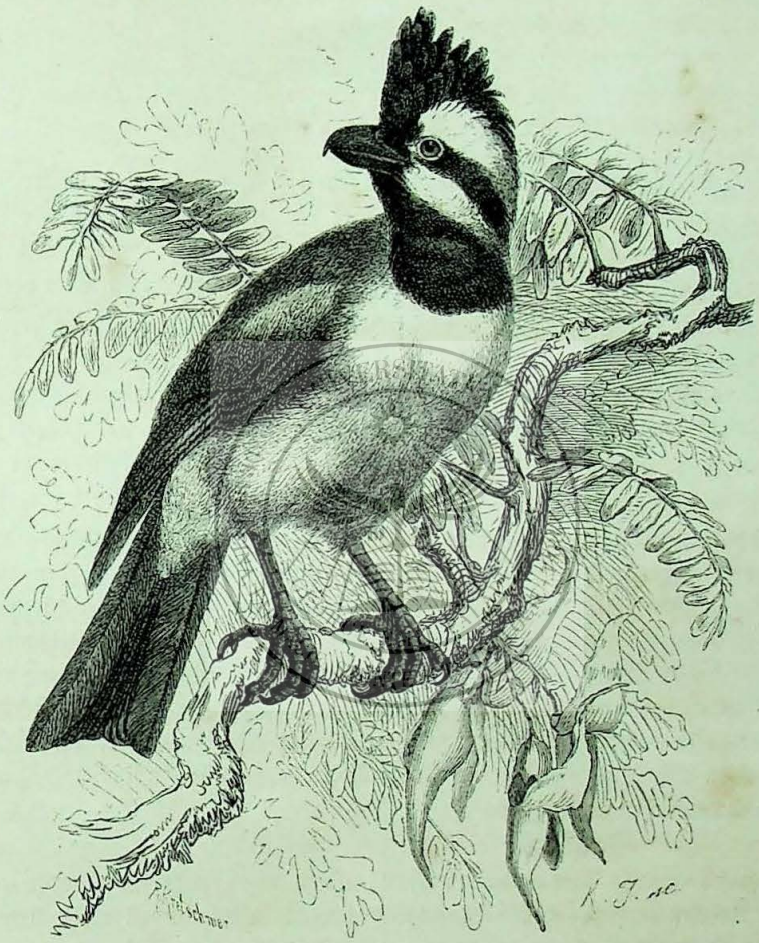

Der Falkenwürger (Falcunculus frontatus).

Nach Gould sind die Falkenwürger auf den Süden Australiens beschränkt. Die eben beschriebene Art bewohnt Neusüdwales, eine ihr nahestehende zweite Westaustralien. Wo sie vorkommen, finden sie sich überall, ebensowohl im dichten Gestrüpp, als auch auf Bäumen der offenen Ebene. Sie sind munter und lebhaft wie die ihnen so ähnlichen Meisen, klettern auch wie diese längs der Aeste dahin, um nach Nahrung zu suchen, nehmen ähnliche Stellungen an und spielen oft mit ihrer Haube. Ihre Hauptnahrung besteht in Kerbthieren und Beeren, welch erstere sie von den Blättern ablesen oder unter der Rinde der dickeren Aeste hervorziehen. Sie beweisen sehr große Geschicklichkeit, sich ihre Nahrung zu verschaffen und wissen namentlich ihren scharfen Schnabel vielfach zu verwenden, indem sie mit ihm die Rinde abbrechen und das morsche Holz zerstören. Kein Vogel derselben

Größe besitzt nach Gould's Behauptung eine ähnliche Kraft im Schnabel, wie dieser Würger. Er gebraucht denselben auch mit Erfolg zu seiner Vertheidigung.

Hinsichtlich der Fortpflanzung gilt wahrscheinlich Dasselbe, was bei dem verwandten weißbäuchigen Falkenwürger beobachtet wurde. Von ihm fand Gould ein Nest im Oktober auf den höchsten und schwächsten Zweigen eines Gummibaumes in einer Höhe von etwa 50 Fuß über dem Boden. Es ähnelte einer tiefen Mulde und war aus zaseriger Gummibaumrinde zusammengebaut, mit Spinnweben überzogen und innen mit feinen Gräsern gefüttert. Die Eier waren auf glänzend weißem Grunde zahlreich mit dunkler ölfarbigen Flecken gezeichnet, namentlich gegen das stumpfe Ende hin.

* * *

In Afrika und Indien lebt eine artenreiche Gruppe von Würgern, welche von den bisher genannten nicht unwesentlich abweichen und deshalb in einer eigenen Familie oder wenigstens in einer Unterfamilie zusammengestellt worden sind. Man hat diese Gruppe Wald- oder Buschwürger genannt, und dieser Name bezeichnet ihre Lebensweise auch in der That vortrefflich.

Die Buschwürger (Malaconoti) unterscheiden sich von den von uns bereits besprochenen Verwandten durch folgende Merkmale: Die Schwingen sind in der Regel länger, als bei jenen, der Schwanz ist meist kürzer, aber sehr verschieden gestaltet, bald gerade abgeschnitten, bald leicht ausgeschweift, bald wiederum zugerundet. Die Füße sind schwächer und höher, der Schnabel ist länger, weniger stark gebogen und minder deutlich gezahnt. Das Gefieder ist reichhaltig und namentlich das des Unterrückens besonders entwickelt. Seine Färbung ist oft eine sehr prachtvolle.

Hinsichtlich ihrer Lebensweise scheinen sich die meisten Buschwürger sehr ähnlich zu sein. Sie bewohnen paarweise oder in kleinen Trupps die Waldungen, halten sich in den dichtesten Kronen der Bäume oder in Gebüschen auf, lassen sich wenig sehen, um so öfterer aber hören und tragen deshalb zur Belebung der Wälder nicht wenig bei. Kerbthiere scheinen die ausschließliche Nahrung aller hierher gehörigen Arten zu bilden; wenigstens liegt noch keine Beobachtung vor, daß sich die eigentlichen Buschwürger auch an größeren Wirbelthieren vergreifen. Ueber die Fortpflanzung wissen wir so gut als Nichts, wie überhaupt das Leben dieser Vögel noch sehr der Erforschung bedarf. Ich werde mich in dem Nachfolgenden auf einige Arten beschränken, welche mir durch eigene Beobachtung bekannt geworden sind.

Unter diesen sind es namentlich die Flötenwürger (Laniarius), welche eine ausführliche Beschreibung verdienen. Sie haben hinsichtlich ihres Leibesbaues fast mehr Aehnlichkeit mit den Drosseln als mit den Würgern und erinnern auch hinsichtlich ihres Betragens an jene mehr als an diese. Ihr Leib ist gestreckt, der Hals kurz, der Kopf mittelgroß, der Flügel ziemlich lang, in ihm die vierte oder fünfte Schwinge die längste, der Schwanz ziemlich lang, etwas abgerundet; der Schnabel ist gestreckt, wenig gebogen, mit deutlichem Haken, aber schwachem Zahn; der Fuß ist hoch, aber nicht schwach, namentlich die Zehen sind kräftig und mit starken Nägeln bewehrt.

Eine Art der Sippe ist der Scharlachwürger (Laniarius erythrogaster) aus Ostafrika, welcher im Westen und Süden des Erdtheils durch eine ihm höchst ähnliche Art (Laniarius barbarus) vertreten wird. Die Oberseite des erstgenannten ist einfach glänzend schwarz, die Unterseite bis auf den ledergelblichen Steiß prachtvoll scharlachroth; das Auge ist gelb, der Schnabel schwarz, der Fuß bleifarbig. Die Länge beträgt ungefähr 9 Zoll; die Breite 13 Zoll; der Fittig mißt 4, der Schwanz 3½ Zoll. Die westafrikanische Art unterscheidet sich einzig und allein durch schmuziggelbe Kopfplatte.

Der Flötenwürger (Laniarius aethiopicus) ist auf der ganzen Oberseite mit Ausnahme einer weißen Flügelbinde schwarz, auf der Unterseite reinweiß mit rosenrothem Anfluge. Das Auge ist rothbraun, der Schnabel schwarz, der Fuß blaugrau. Seine Länge beträgt 9½ Zoll, die Breite 12⅔ Zoll; der Fittig mißt 4, der Schwanz 3¾ Zoll.

Der Scharlachwürger findet sich im ganzen östlichen Mittelafrika, jedoch mehr in den Urwaldungen der Ebenen, als im Gebirge. Er ist ein wahrer Schmuck der Wälder. Seine hochrothe Brust schimmert schon von Weitem durch das dichteste Geäst der üppig grünenden Bäume, und der Vogel muß

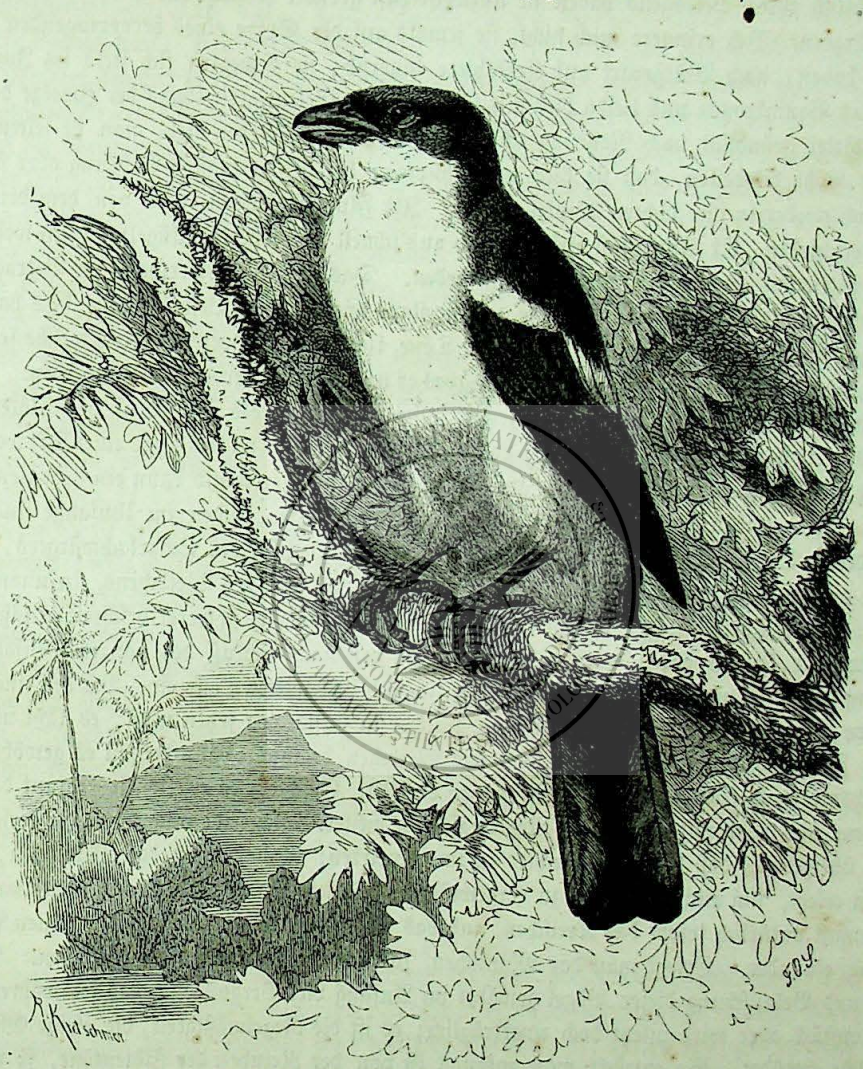

Der Flötenwürger (Laniarius aethiopicus).

auch dem ungeübten Beobachter auffallen, da er nicht blos schön, sondern auch beweglich, und nicht nur beweglich, sondern auch redselig ist. Im Gebirge scheint ihn der Flötenwürger zu vertreten; wenigstens ersetzt er ihn, so weit es sich um die Stimme handelt. Beide Arten leben immer paarweise. An geeigneten Orten sind sie sehr häufig: es wohnt Paar bei Paar, und die hellen Flötentöne, welche im Anfange entzückten, vernimmt man hier so oft, daß sie fast zur Plage werden. Jedes Paar behauptet ein kleines Gebiet, dessen Durchmesser 150 Schritte betragen mag, mit Hartnäckigkeit und vertheidigt es gegen jeden Eindringling. Dies muß es aber auch thun; denn bei der Häufigkeit dieser Vögel ist jeder zusagende Ort besetzt, und jedes einzelne Paar muß sich begnügen. In der Regel

vernimmt man die Flötenwürger viel eher, als man sie sieht: das dichteste Gebüsch ist ihr bevorzugter Aufenthalt, von ihm aus fliegen sie nur dann auf Hochbäume empor, wenn diese dichte Kronen besitzen, welche sie möglichst verdecken. Sie halten sich im laubigen Geäst auf, freilich ohne sich wirklich zu verbergen; denn ihre lebhaften Farben schimmern eben doch auch durch das dichteste Grün hindurch, und wenn sie wirklich dem Auge entrückt sind, dann findet der Beobachter sie bald durch das Gehör auf.

Hinsichtlich ihres Betragens haben sie unzweifelhaft größere Aehnlichkeit mit den Drosseln, als mit den Würgern. Ich erinnere mich nicht, sie jemals auf der Spitze eines hervorragenden Zweiges gesehen zu haben, nach Würgerart auf Kerbthiere lauernd; sie bewegten sich stets im Innern der Gebüsche und Baumkronen und liefen hier mit sängerartiger Gelenkigkeit längs der Zweige dahin, sie und die Blätter gründlich nach Nahrung absuchend. Auf dem Boden sieht man sie seltener; doch geschieht es wohl bisweilen, daß sie hier umherhüpfen; bei der geringsten Störung aber fliegen sie augenblicklich wieder in ihre dichten Wipfel empor. Ihr Flug ist schlecht und von dem der Würger durchaus verschieden. Er besteht fast ausschließlich aus schnell wiederholten Flügelschlägen, welche kaum durch ein gleitendes Schweben unterbrochen werden. Das Bemerkenswertheste im Betragen dieser Vögel ist aber unbedingt die Art und Weise, wie sie ihren Gesang zum Besten geben. Es handelt sich hier nicht um ein Lied, sondern nur um einzelne Töne, klangvoll wie wenig andere, welche sehr häufig wiederholt, aber von beiden Geschlechtern gemeinschaftlich hervorgebracht werden. Der Ruf des Scharlachwürgers ähnelt dem verschlungenen Pfiff unseres Pirols; der Ruf des Flötenwürgers besteht aus drei, seltener zwei glockenreinen Lauten, welche sich etwa im Umfange einer Oktave bewegen. Er beginnt mit einem mittelhohen Tone, auf welchen erst ein tieferer und dann ein bedeutend höherer folgt. Die ersten beiden liegen im Umfang einer Terz, die letzten beiden im Umfange einer Oktave aus einander. Diese drei Glockentöne werden ebenso, wie der Pfiff des Scharlachwürgers, nur vom Männchen vorgetragen; unmittelbar auf sie aber folgt die Antwort des Weibchens, ein unangenehmes Kreischen oder Krächzen, welches sich schwer nachahmen und noch viel schwerer beschreiben läßt. Beim Scharlachwürger schließt das Weibchen sein Kreischen erst nach Schluß des ganzen Tonsatzes seines Gatten an, beim Flötenwürger fällt es gewöhnlich schon beim zweiten Tone ein. Bei der einen wie bei der andern Art aber beweist es einen Taktsinn, welcher in Erstaunen setzen muß; es läßt nie auf sich warten. Zuweilen kommt es auch vor, daß das Weibchen beginnt; dann kreischt es gewöhnlich drei-, vier-, sechsmal nach einander, ehe das Männchen einfällt. Geschieht es endlich, so beginnt das Pfeifen von neuem und geht mit gewohnter Regelmäßigkeit weiter. Ich habe mich durch die verschiedensten Versuche überzeugt, daß beide Geschlechter zusammenwirken; ich habe bald das Männchen, bald das Weibchen erlegt, um mich der Sache zu vergewissern. Schießt man das Weibchen vom Baume herab, so verstummt natürlich sofort das Kreischen, und das Männchen wiederholt ängstlich seinen Pfiff mehrmals nach einander. Erlegt man das Männchen, so kreischt oder knarrt das Weibchen. Die Beobachtung und Belauschung dieser Vögel gewährt im Anfang viel Vergnügen; das fortwährend wiederholte Tonstück aber wird zuletzt doch unerträglich; es ist die Regelmäßigkeit, die ewige Gleichförmigkeit, welche ermüdet. So entzückt man anfangs ist von der Reinheit der Flötentöne, so verwundert über das Kreischen, so erstaunt über die Art und Weise des Vortrags, schließlich bekommt man das Ganze so satt, daß man es verwünscht, wenn man es hört.

Leider bin ich nicht im Stande, mit Sicherheit anzugeben, welche Kerbthiere die Flötenwürger bevorzugen. Daß sie sich zu gewissen Zeiten vorzugsweise von Ameisen nähren, hat schon Rüppell beobachtet; nebenbei stellen sie aber auch den verschiedensten andern Käfern nach und namentlich den Raupen und Larven derselben. Ob sie auch Nester plündern, muß dahin gestellt bleiben; mir scheint es nicht wahrscheinlich.

Das Fortpflanzungsgeschäft ist zur Zeit noch gänzlich unbekannt, und auch über das Gefangenleben wissen wir nicht das Geringste.

Es ist wiederholt behauptet worden, daß eine Art dieser Familie, der Tschagra, wie Le Vaillant sie nannte (Telephonus erythropterus), auch in Europa und zwar in Spanien vorgekommen wäre: die sorgfältigsten Nachforschungen aber, welche ich angestellt, haben mir bewiesen, daß Dies nicht der Fall ist.

Die Sippe der Kappenwürger, zu welcher der Tschagra gehört, unterscheidet sich von jener der Flötenwürger hauptsächlich durch verhältnißmäßig längern und stufenförmigen Schwanz und kürzere Flügel, in denen die vierte Schwinge alle übrigen an Länge übertrifft; außerdem zeichnen sich die Füße durch auffallend lange Läufe aus. Der Tschagra ist auf dem Oberrücken bräunlichgrau, auf der Unterseite lichtaschgrau. Ein breiter Streifen, welcher sich über den ganzen Kopf erstreckt und ein zweiter schmaler, welcher durch das Auge verläuft, sind schwarz; zwischen beiden zieht sich, der Augenbraue vergleichbar, eine vorn weiße, nach hinten mehr lichtgelbe Binde dahin; die Schwingen sind grau auf der Außenfahne, aber breit rostbraun gesäumt, so daß diese Farbe, wenn der Vogel den Flügel anlegt, zur vorherrschenden wird; die Oberarmschwingen sind lichtfahl gesäumt; die beiden mittleren Schwanzfedern sind grau, dunkler gebändert, alle übrigen schwarz, breit weiß zugespitzt, die äußersten auch auf der Außenfahne licht gesäumt. Das Auge ist rothbraun, der Schnabel schwarz, der Fuß bleigrau mit grünlichem Schimmer. Die Länge beträgt 8 Zoll, die Breite 10 Zoll, die Fittiglänge 3, die Schwanzlänge 3½ Zoll.

Zur Zeit ist es noch nicht mit Sicherheit festgestellt, ob die im Westen und Osten Afrikas lebenden Würger dieser Sippe als Spielarten oder ob sie als selbständige Arten anzusehen sind. Jedenfalls unterscheiden sie sich nur durch die Größe, kaum durch die Färbung. Ihr Betragen weicht von dem ihrer Verwandten wesentlich ab. Sie leben nur im dichtesten Gebüsch und unmittelbar über der Erde; auf Bäume gehen sie blos, wenn sie hart verfolgt werden. Ihr Raubgebiet ist der flache Boden. Auf ihm laufen sie mit einer Gewandtheit umher, wie kein zweiter Würger sie besitzt. Wenn man ihrer zum erstenmale ansichtig wird, glaubt man in ihnen eine Drossel, nicht aber einen Würger zu erkennen. So lange, als möglich, verstecken sie sich zwischen Gras und Gestrüpp; bringt man sie endlich zum Auffliegen, so streichen sie dicht über dem Boden dahin einem zweiten Busche zu und zwar mit rasch schwirrenden Flügelschlägen, auf welche dann ein kurzes Schweben folgt. Auch sie leben paarweise oder einzeln, nur nach der Brutzeit in kleineren Gesellschaften, wahrscheinlich in kleinen Familien. In diesen Angaben erschöpfen sich die Beobachtungen, welche ich gegenwärtig noch wiedergeben kann; es ist mir nicht mehr erinnerlich, ob der Tschagra durch seine Stimme auffällt, und ebenso wenig weiß ich Etwas über sein Brutgeschäft anzugeben. Die Nahrung besteht ausschließlich in Kerbthieren.

In denselben Gegenden, welche die genannten Buschwürger bewohnen, lebt ein durch seine Gestalt sehr auffallender Vogel, welchen man bisher derselben Familie zugezählt hat, obwohl man keineswegs davon überzeugt ist, daß er derselben auch wirklich angehört, der Helmwürger nämlich (Prionops poliocephalus oder Prionops cristatus). Die hauptsächlichsten Kennzeichen der Sippe bestehen in einem sonderbaren Federbusche, welcher durch die haarartigen, steifen Kopffedern gebildet wird. Diese Federn, welche die Schnabelwurzel und die Nasenlöcher überdecken, richten sich theils vorwärts, theils aufwärts nach der Mittellinie des Kopfes und vereinigen sich hier zu einem Helmkamme. Nicht minder auffallend ist, daß sich das Augenlid nach außen hin so zu sagen umstülpt oder richtiger, daß das Auge von einem lebhaft gefärbten, vielfach gezackten Hautlappen umgeben wird, welcher ungefähr dieselbe Weichheit besitzt, wie die Wachshaut der Raubvögel. Die Flügel, in denen die dritte Schwinge alle übrigen überragt, sind sehr lang; sie bedecken aber trotzdem höchstens ein Drittel des langen, abgerundeten Schwanzes. Die Füße sind kurzläufig, aber langzehig. Das Gefieder ist weich, aber reich, seine Färbung eine höchst einfache. Der Mantel, die Schwingen und der größte Theil des

Schwanzes sind schwarz, der Federbusch, Kopf, Nacken und die ganze Unterseite weiß; vom Ohr aus zieht sich eine schwach angedeutete Binde von gelblichgrauer Farbe über den Hinterkopf; die Mitte der Innenfahnen der Handschwingen, die Spitze derselben, ein Saum an der Spitze der Armschwingen und die äußersten Steuerfedern sind weiß; bei den übrigen wird diese Farbe durch das mehr und mehr überhand nehmende Schwarz gewissermaßen verdrängt, so daß bei den mittleren nur ein Saum noch weiß gefärbt ist. Das Auge ist perlgrau, das Augenlid lebhaft orangegelb, der Fuß mennigroth, der Schnabel schwarz. Beim jungen Vogel ist, nach Heuglin's Untersuchungen, der Helm sehr niedrig und graulich überflogen. Die Länge beträgt 8 Zoll, die Breite 13 Zoll, der Fittig mißt 4½, der Schwanz 3⅓ Zoll.

Rüppell fand den Helmwürger in zahlreichen Scharen in den Thälern der abissinischen Küste, hier in niederen Gebüschen auf Kerbthiere Jagd machend, traf aber während seiner Bereisung von Abissinien nicht einen einzigen mehr an. Ich begegnete ihm einmal in den Urwaldungen am blauen Flusse und zwar ebenfalls in einem ziemlich starken Fluge. Die Vögel hielten sich in enger Gemein-

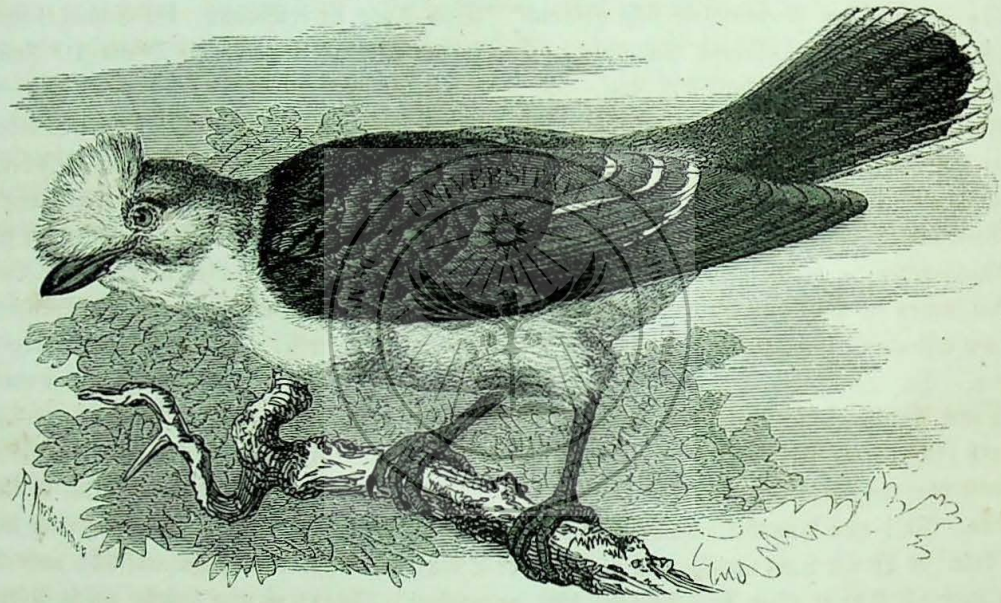

Der Helmwürger (Prionops poliocephalus oder Prionops cristatus).

schaft zusammen, flogen ziemlich lebhaft umher und waren eifrig mit Kerbthierjagd beschäftigt. Sie zeigten im Betragen mit keinem Würger irgend welche Aehnlichkeit. Dies ist Alles, was ich zu sagen weiß. Auch Heuglin, welchen ich um Auskunft bat, hat keine ausführlichen Beobachtungen sammeln können. „Ich traf den Vogel", schreibt er mir, „gewöhnlich in kleinen Flügen von 6 bis 8 Stücken, stets in Waldungen, bis zu 6000 Fuß Höhe über dem Meere an. Er lebt mehr auf Gebüsch, als auf Hochbäumen, ist ziemlich still und noch außerdem scheu, macht sich deshalb auch wenig bemerklich. Sein Betragen erinnert an das Treiben der Fliegenfänger; wie diese fliegt er, seiner Nahrung nachgehend, von Busch zu Busch. Er scheint Strichvogel zu sein; ich fand ihn nur nach der Regenzeit."

* * *

In Südamerika, Afrika und Neuholland leben Vögel, welche mit den Würgern eine enge Verwandtschaft, aber doch auch wieder so viel Selbständigkeit zeigen, daß man sie in einer besonderen Familie vereinigt hat. Wir wollen sie Rabenwürger (Thamnopili) nennen, weil einige Arten, welche hierher gezählt werden dürfen, an gewisse Rabenvögel erinnern. Ausdrücklich bemerken will ich, daß über die

Bedeutung und Begrenzung dieser Familie die verschiedensten Ansichten herrschen und eine Uebereinstimmung der Ansichten auch wohl erst dann stattfinden wird, wenn wir die einzelnen Arten besser kennen gelernt haben werden, als Dies gegenwärtig der Fall ist. Während die Einen sie als nahe Verwandte unserer Würger betrachten, gönnen ihnen Andere nicht einmal in derselben Ordnung ihren Platz — hauptsächlich aus dem Grunde, weil die Singmuskeln vor der Theilungsstelle der Luftröhre in ihre beiden Hauptäste liegen. Hier im unteren Ende der Luftröhre selbst sind die Wände dünnhäutig geworden und zwei zarte, durch elastische Bänder befestigte vordere und hintere Halbringe vorhanden, welche von besonderen Muskeln bewegt werden und das Stimmwerkzeug abgeben. Wir wissen gegenwärtig noch nicht, ob dieser Bau der Luftröhre wirklich als Ordnungskennzeichen betrachtet, oder ob er nur als eine minder bedeutsame Abänderung des sonst gewöhnlichen Stimmorgans der Singvögel angesehen werden darf, und deshalb mag es entschuldigt sein, wenn wir hier die äußere Uebereinstimmung maßgebend sein lassen.

Die Rabenwürger sind durchschnittlich mittelgroße Singvögel von kräftigem Leibesbau. Ihre Flügel sind mittellang oder selbst kurz und stark abgerundet, die dritte, die vierte oder fünfte Schwinge pflegt die längste zu sein. Der Schwanz ändert vielfach ab. Die Füße sind gewöhnlich lang und dünn, regelmäßig länger als die Mittelzehe, welche mit der äußeren Zehe bis zum ersten Gelenk verwachsen zu sein pflegt, während die innere frei ist. Der Schnabel ist immer gestreckter, als bei den Würgern, auf der Firste mehr oder weniger geradlinig, nur an der scharf hakenförmigen Spitze gebogen, mit mehr oder weniger deutlichem Zahn vor der Spitze, scharf schneidend an den Rändern, gegen die Spitzen hin seitlich zusammengedrückt. Das Gefieder ist reichhaltig, bei einzelnen Arten weich, bei vielen auffallend wegen der langen, fast wolligen Rückenfedern. Die Schnabelwurzel ist gewöhnlich von Borsten umgeben.

Ein allgemein giltiges Lebensbild der Familie läßt sich noch nicht geben, da uns nur die Lebensweise weniger Arten einigermaßen genügend bekannt ist.

Durch Gould's Forschungen sind wir mit einer Gruppe dieser Vögel, welche wir Krähenwürger (Cracticus) nennen wollen, bekannt geworden. Sie verdienen insofern an erster Stelle Erwähnung, weil sie noch allgemein zu den Würgern gerechnet werden. In ihrer äußern Gestalt haben sie mit den uns bekannten Pfeifkrähen so viel Aehnlichkeit, daß Gould sie mit diesen in ein und derselben Gruppe vereinigt, und wahrscheinlich läßt sich Erhebliches dagegen nicht einwenden. Unsere Vögel sind Würger in Krähengestalt, und namentlich der lang gestreckte, stumpfhakige Schnabel, dessen Oberkiefer nur eine seichte Ausbuchtung zeigt, hat mit dem Schnabel der Pfeifkrähen die größte Aehnlichkeit.

Einer der häufigsten Vertreter dieser Gruppe ist die Würgatzel (Cracticus destructor). Das Gefieder ist auf der Oberseite dunkelgraubraun, auf den Flügeln schwärzlichbraun, auf Oberkopf und Halsrücken schwarz, auf dem Bürzel weiß, auf der Unterseite graulichweiß; ein Fleck zwischen dem Schnabelgrunde und dem Auge ist weiß; die Schwingen sind schwärzlichbraun, die Armschwingen längs der Außenfahne weiß, die Steuerfedern schwarz, mit Ausnahme der beiden mittleren an der Innenfahne weiß gespitzt. Das Auge ist dunkelröthlichbraun, der Schnabel bleigrau am Grunde, schwarz gegen die Spitze hin, der Fuß schwärzlichbleifarbig. Das Weibchen ist dunkler gezeichnet, das Junge fahl und braun gefleckt. Die Länge beträgt 13½ Zoll.

Nach Gould's Bericht gehört die Würgatzel zu den verbreitetsten Vögeln Australiens. Sie ist ein beständiger Bewohner aller Buschhölzer von der Küste an bis zu den Bergen und weiß sich Jedermann bemerklich zu machen. Gewöhnlich sitzt sie nach Würgerart bewegungslos auf einem abgestorbenen oder besonders hervorragenden Zweige, ihrer Warte, von welcher sie die Gegend ringsum überschaut. Gewahrt das scharfe Auge ein großes Kerbthier oder ein kleines Wirbelthier, so stürzt sie sich senkrecht herab, ergreift die Beute, würgt sie ab und kehrt zu dem früheren Sitz zurück, um sie hier zu verzehren. Sie ist ungemein raubgierig und dabei sehr muthig, scheut sich vor dem Menschen nur, wenn

sie vielfache Verfolgung erlitten hat, zeigt sich aber sonst ungemein keck. Gould erzählt, daß er einstmals einen australischen Sänger gefangen und in seine Jagdtasche gesteckt habe. Das Geschrei desselben zog eine Würgatzel herbei, und diese verfolgte den Forscher über eine Stunde lang und nahete sich mit großer Frechheit, als es dem gefangenen Vögelchen gelungen war, zu entkommen, unzweifelhaft in der Absicht, den schwachen Vogel wegzukapern. Die gefangene Beute wird auch von der Würgatzel oft an Dornen oder spitze Zweige gespießt, wie unsere Würger zu thun pflegen, und wahrscheinlich besitzt jener Vogel alle unangenehmen Eigenschaften seiner europäischen Verwandten. Nur in Einem steht er weit hinter den Würgern zurück: seine Stimme ist unangenehm im höchsten Grade. Sie ist, wie Gould sagt, ein außerordentliches Geschrei, eine Anhäufung von unharmonischen Tönen, welche dem Kundigen schon auf weithin die Gegenwart der Würgatzel verrathen.

Die Brutzeit beginnt im September. Das große Nest ist aus feinen Zweigen zierlich gebildet, manchmal mit Schößlingen und faserigen Wurzeln schön ausgelegt. Das Gelege besteht aus vier

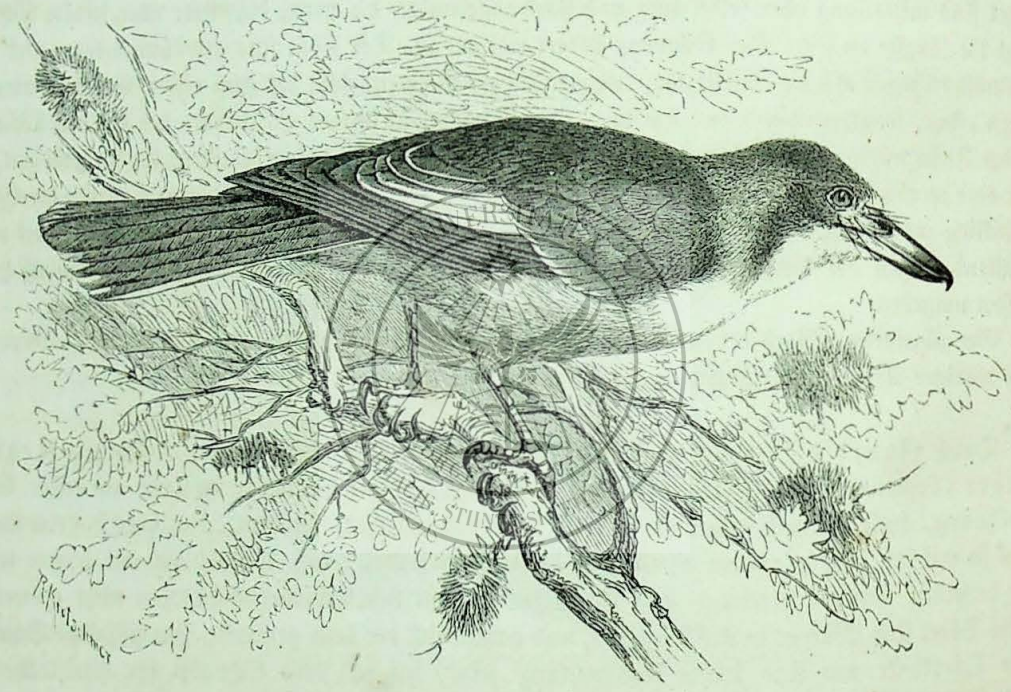

Die Würgatzel (Cracticus destructor).

Eiern, welche auf dunkelgelblichbraunem oder noch lichterem Grunde mit dunkeln, unreinen oder schwarzen oder rothen Flecken und Klexen gezeichnet sind, zuweilen kranzartig gegen das stumpfe Ende hin.

Die Arten, welche man Riesenbataras (Thamnophilus) nennt, scheinen die Eigenthümlichkeiten der gesammten Gruppe in sich zu vereinigen. Sie haben in der Gestalt mit den Hehern einige Aehnlichkeit. Ihr Leib ist kräftig, der Flügel ziemlich kurz gerundet, in ihm die vierte und fünfte Schwinge über die übrigen verlängert; der Schwanz ist lang, breitfedrig, seitlich stark verkürzt und zugerundet, der Schnabel hoch, seitlich sehr zusammengedrückt, auf der Firste gerundet, mit scharf abgesetztem großen Endhaken und deutlicher Kerbe daneben; der Fuß ist kräftig, der Lauf mittelhoch und ziemlich dick, die Zehen sind fleischig, aber dennoch lang und bewehrt mit großen und hohen, stark gebogenen Krallen, unter denen die Daumenkralle bei weitem die größte ist. Das Gefieder ist großfedrig und

erscheint deswegen weich und voll. Die Schnabelwurzel wird von Borsten umgeben, welche aber gerade bei den Riesenbataras verhältnißmäßig wenig entwickelt sind.

Der Riesenbatara (Thamnophilus undulatus oder Thamnophilus Vigorsii) ist ein großer Vogel von 14 Zoll Länge, dessen Fittig 5 und dessen Schwanz 6 Zoll mißt. Das Gefieder des Männchens ist auf der ganzen Oberseite schwarz, auf dem Rücken, den Flügeln und dem Schwanze fein weiß in die Quere gebändert, auf der Unterseite einfarbig bleigrau, etwas lichter an der Kehle. Das Weibchen ist gelbbraun, auf dem Scheitel schwarzbraun; der Rücken, die Flügel und der Schwanz sind abwechselnd gleich breit schwarz und rostgelb in die Quere gebändert.

Burmeister fand den Riesenbatara in den Gebirgswäldern der Inseln Rio de Janeiro und St. Paulo, zuweilen dicht neben den Ortschaften. Der Vogel hüpft gewöhnlich in mäßiger Höhe im Gezweig herum und läßt nur selten einen einfachen Laut hören, welcher einige Male wiederholt wird. Vor dem Menschen zeigt er keine Scheu, läßt vielmehr den Schützen nahe an sich herankommen.

Ueber andere Arten haben uns Azara und der Prinz von Wied besser unterrichtet. Die Bataras stehen in Gestalt und Bildung in der Mitte zwischen den Würgern und den Ameisendrosseln. Sie haben in der Hauptsache die Lebensart der letzteren, doch sieht man sie fast nur auf den Zweigen und wenig auf dem Boden. Sie sind meist Vögel der Urwälder, welche einsam und still, zum Theil in dichten, dunkeln Gebüschen, zum Theil in den finstern Laubmassen des Urwalds leben. Die größeren Arten finden sich wohl auch in offenen Gegenden, ohne jedoch hier die Buschinseln zu verlassen; denn sie entfernen sich, wie Azara uns mittheilt, nur in den Morgen- und Abendstunden minutenlang von ihren Aufenthaltsorten. Alle Arten leben paarweise, jahraus, jahrein an ein und derselben Stelle, selten in Gesellschaft anderer Vögel. Sie fliegen wenig, höchstens von einem Busch zum andern. Ihre Stimme ist immer laut, aber bald einfach, bald höchst sonderbar. Die verschiedenen Arten ähneln sich hinsichtlich des Locktons, so daß es schwer hält, sie nach diesem zu unterscheiden. Einige wiederholen oft nach einander eine einzige Silbe, welche Azara durch „Ta" wiedergibt; der Schrei Anderer klingt, nach Angabe des Prinzen, „als wenn man eine Kugel auf einen Stein oder einen andern harten Körper fallen läßt, von welchem sie immer wieder in die Höhe springt; die Laute fallen jedoch immer mehr von der Höhe zur Tiefe herab, und ihnen folgt am Schlusse ein tiefer, starker Baßton". Bei einigen Arten durchläuft das Geschrei in dieser Weise eine Oktave.

Die Nahrung besteht fast ausschließlich in Kerbthieren, welche von den Zweigen abgelesen oder vom Boden aufgenommen werden. Nach Würgerart aber fallen sie auch kleine Wirbelthiere, namentlich Lurche, Nestvögel und Mäuse, räuberisch an.

Das Nest steht in dem dichtesten Gebüsch, immer wohl verborgen, so daß es sehr schwer hält, es aufzufinden. Der Prinz bediente sich zum Suchen desselben der Mithilfe der Botokuden, aber auch diesen scharfsinnigen Kindern des Urwaldes gelang die Entdeckung nicht immer. Diejenigen Nester, welche aufgefunden wurden, waren verhältnißmäßig klein, einfach und nachläßig gebaut. Mos und Halme bildeten den Außenbau, Federn die innere Ausfütterung. Die Eier, welche im Dezember gefunden wurden, waren auf schmuzig gelblichem Grunde mit olivenbraunen Flecken gezeichnet, welche am stumpfen Ende sich zu einem Kranze vereinigten.

Burmeister nennt den Riesenbatara einen dreisten Vogel; andere Arten dagegen ziehen sich sogleich in die dichtesten Schlupfwinkel zurück, sobald sie etwas Fremdartiges bemerken. Deshalb lassen sich die einen ohne Mühe, die andern nur sehr schwer beobachten. In der Gefangenschaft scheinen sie noch niemals gehalten worden zu sein.

* * *

Ueber Afrika, Südasien und Neuholland verbreitet sich eine Familie von Vögeln, welche gewissermaßen eine Mittelstellung einnehmen zwischen den Würgern und den Fliegenfängern: die Würgerschnäpper oder Drongos (Edolii). Alle zu derselben zählenden Vögel sind gestreckt gebaut, lang-

flüglig und langschwänzig, breitschnäbelig und kurzfüßig. Im Flügel ist die vierte oder fünfte Schwinge die längste; der aus zehn Federn bestehende Schwanz ist mehr oder weniger tief gegabelt, und seine seitlichen Federn sind zuweilen bedeutend über die übrigen verlängert; der Schnabel, welcher von steifen Borsten umgeben wird, ist ziemlich groß, am Grunde breit, aber doch dick, auf der Firste mehr oder weniger gewölbt und gekielt; der Oberschnabel ist hakig über den unteren herabgebogen und mit einem wenn auch schwachen Zahne bewehrt; die Läufe sind kurz, die Füße klein, aber kräftig, die Nägel, welche sie bewehren, verhältnißmäßig stark. Die Wirbelsäule besteht aus zwölf Hals-, acht Rücken- und sechs bis acht Schwanzwirbeln; das Brustbein ist nach unten sehr erweitert; die meisten Knochen sind luftführend. Das Gefieder ist reichhaltig, aber ziemlich hart; die Federn zeigen einen eigenthümlichen Glanz und dunkle Farben. Die meisten Arten sind schwarz, andere blau, einige licht- oder dunkelblau auf der Oberseite, weißlich auf der unteren. Das Auge ist regelmäßig hochroth, der Schnabel und die Füße sind schwarz gefärbt.

Lebensweise und Betragen aller Würgerschnäpper sind im wesentlichen dieselben, so daß es wohl gerechtfertigt ist, das von den verschiedenen Arten Bekannte zusammenzustellen.

In Indien leben mehrere sehr ausgezeichnete Arten der Familie. Unter ihnen ist die Königskrähe oder Finga der Bengalesen (Dicrourus macrocércus) eine der häufigsten und bekanntesten. Bei der Sippe der Würgerschnäpper, welche durch die Finga vertreten wird, ist der Schnabel lang, kräftig, am Grunde zusammengedrückt, mäßig gewölbt, auf der Firste gekielt und an der Spitze mit deutlichen Haken herabgebogen. Der Flügel ist wie gewöhnlich gebildet, in ihm die vierte Schwinge die längste, der Schwanz lang, tief gegabelt, der Lauf mäßig hoch. Die Königskrähe ist 12 Zoll lang und 16 Zoll breit; der Fittig mißt 5¾, der Schwanz 6¼ Zoll. Das Gefieder ist glänzend schwarz mit einem weißen Flecken am Schnabelspalt, zuweilen etwas düsterer auf Schwingen und Schwanz, welche Theile unten bräunlichschwarz aussehen. Beide Geschlechter ähneln sich in der Färbung; die Jungen unterscheiden sich durch weißliche Mondflecken an den Federn der Unterseite.

Das Vaterland der Königskrähe erstreckt sich über ganz Indien, Assam und Burmah, bis China hin, und wie es scheint, sagen ihr alle Oertlichkeiten mit Ausnahme der dichtesten Dschungels zu. Auf Ceylon lebt ein ganz ähnlicher Vogel, welcher sich einzig und allein durch geringere Größe unterscheidet. Außerdem kommen in Indien noch vier Arten derselben Sippe vor. Aehnlich gestaltete Verwandte leben in Australien und in Afrika.

Die Drongos (Chaptia) unterscheiden sich durch minder kräftige Füße und weniger tief gegabelten Schwanz. Hierher wird der Singdrongo (Chaptia musica) gezählt, ein Vogel von 9 Zoll Länge, dessen Fittig 4¾ und dessen Schwanz 4½ Zoll mißt. Das Gefieder ist blauschwarz, prächtig glänzend; die Schwung- und Steuerfedern sind schwarz, der Bauch wie die unteren Flügeldeckfedern dunkelgrauschwarz.

Le Vaillant entdeckte den Singdrongo in Südostafrika; spätere Beobachter fanden ihn weiter nach Norden hin verbreitet. Eine ganz ähnliche Art lebt in Indien und hier hauptsächlich in den Dickichten, welche die Königskrähe meidet.

Auffallender sind die Arten, welche zu der Sippe der Flaggendrongos (Edolius oder Dissemurus) gehören. Bei ihnen ist der Schwanz leicht gegabelt; seine äußersten Federn aber sind um mehr als das Doppelte über die andern verlängert, sie sind bis gegen die Spitze der übrigen Steuerfedern hin wie gewöhnlich gebildet, hierauf fahnenlos, an ihrer Spitze aber wieder mit breiten Außen- und schmalen Innenfahnen verziert. Der Schnabel ist verhältnißmäßig lang und kräftig, wenig zusammengedrückt am Grunde, auf der Firste stark gebogen, mit deutlichem Zahn und Haken. Die Borstenfedern an seinem Grunde sind reichlich vorhanden, aber ziemlich weich.

Der Bienenkönig der Indier (Edolius paradiseus) wird 14 Zoll lang, wobei jedoch die Außenfedern, welche das Schwanzende um Fußlänge überragen, nicht mit gemessen sind; der Fittig ist 6¾, der Schwanz bis zur Mitte der Gabel 6½, längs der Außenfedern gemessen aber 18½ bis 19 Zoll lang. Das reiche Gefieder ist gleichmäßig schwarz, stahlblau glänzend. Die Federn des Vorderkopfes sind haubenartig verlängert und wie die des Nackens und der Brust an ihrer Spitze leicht ausgeschnitten.

Die Würgerschnäpper gehören zu den auffallendsten Vögeln ihrer Heimatsländer und sind deshalb auch den Eingebornen wohl bekannt. Von der Seeküste an bis zu 8000 Fuß unbedingter Höhe findet man sie an geeigneten Orten überall, die einen in offenen Gegenden, die andern inmitten der Waldungen. Manche Arten sind sehr häufig, andere seltener. In Indien mag man, wie Jerdon sagt, hingehen, wohin man will, überall wird man einem dieser Vögel begegnen. Man sieht sie auf dürren Zweigspitzen eines hohen Baumes, auf der Firste eines Hauses, auf den Telegrafenstangen, auf niederen Büschen, Hecken, Mauern und Ameisenhaufen sitzen und Umschau halten. Gar nicht selten findet man einzelne auch als treue Begleiter der Herdenthiere, auf deren Rücken sie sich dann ebenso ungescheut niederlassen, wie auf ihren gewöhnlichen Warten. Die meisten sind den ganzen Tag über in Thätigkeit; einige aber gehören zu den Dämmerungsvögeln: sie jagen wie unsere Mauersegler noch lange nach Sonnenuntergang und in den frühesten Morgenstunden wieder. Wenn der Vollmond am Himmel steht, scheinen sie während der ganzen Nacht, wenn auch nicht in Thätigkeit, so doch wach und munter zu sein; man hört dann ihre lebhafte und nicht zu verkennende Unterhaltung zu allen Stunden. Nach Vaillant's Bericht versammeln sich einzelne Arten gegen Sonnenuntergang auf gewissen Lieblingsbäumen und betreiben hier gemeinschaftlich ihre Jagd. Auch von den indischen wird gesagt, daß sie in Gesellschaften leben. Bei einzelnen Arten scheint Dies jedoch nicht der Fall zu sein; wenigstens erinnere ich mich nicht, den Würgerschnäpper Nordostafrikas (Dicrourus lugubris) je in größerer Anzahl vereinigt gesehen zu haben. Doch ist es mir recht wohl glaublich, daß unsere Vögel unter Umständen gesellig sein können; es wird Dies namentlich dann der Fall sein, wenn irgend welche Ereignisse ihnen eine reichliche Jagd eröffnen. Während der Brutzeit hingegen scheint jedes Paar für sich zu leben und das einmal gewählte Gebiet gegen andere seiner Art mit großer Hartnäckigkeit zu vertheidigen.

Der vorhin erwähnte Würgerschnäpper, welchen ich beobachtete, hat auf mich einen ungünstigen Eindruck gemacht. Ich habe geglaubt, in ihm einen der langweiligsten Gesellen unter den mittelafrikanischen Vögeln zu erkennen. Die, welche ich beobachtete, saßen gewöhnlich still und faul auf einer Astspitze und schauten nach Nahrung aus. Vorüber fliegende Kerbthiere bewogen sie, sich zu erheben; sie eilten der ins Auge gefaßten Beute mit leichtem, obgleich etwas schlaffen Fluge nach, verfolgten sie mit scheinbarem Ungeschick und kehrten, wenn sie wirklich glücklich waren, wieder auf denselben Ast zurück oder ließen sich an einer ähnlichen Stelle auf einem andern Baume nieder, auf diese Weise ein gewisses Gebiet durchstreifend. Dem Schützen schauten sie so recht dumm gutmüthig in das Rohr, ohne an Flucht vor ihm zu denken. Eine Stimme habe ich, so viel ich mich erinnere, niemals vernommen. Durchaus widersprechend lauten die Angaben anderer Beobachter, und da dieselben übereinstimmend sind, muß ich es entweder mit einer sehr wenig befähigten Art zu thun gehabt oder im Beobachten nicht gerade vom Glück begünstigt gewesen sein. Vaillant, Jerdon, Gilbert, Blyth und andere Forscher bezeichnen die Drongos als hochbegabte Thiere, welche nicht blos leiblich, sondern auch geistig sich sehr auszeichnen. Der Flug ist ein Mittelding zwischen dem eines Fliegenfängers und einer Schwalbe; er ist nicht gerade schnell, geschieht in Wellenlinien und besteht aus wenigen Flügelschlägen, auf welche ein längeres Gleiten folgt. Wenn aber der Drongo irgendwie erregt ist, weiß er sich so schnell zu bewegen, daß er fast jeden Feind überholt, und von dem Schleppenden, welches man bei den ruhig fliegenden wahrnimmt, bemerkt man dann gar Nichts mehr. Jedenfalls bewegt sich der Würgerschnäpper fliegend am geschicktesten: auf den Boden herab kommt er nur

dann, wenn er gerade dort unten eine Beute aufzunehmen hat; von eigentlichem Gehen ist keine Rede. Auch behufs des Trinkens oder Badens braucht er seine Füße nicht; er besorgt diese Geschäfte im Fliegen, nach Schwalbenart. Im Gezweig beweist er nicht mehr Geschick als andere Vögel, welche ungefähr dieselbe Lebensweise führen. Er wählt sich einen leicht zugänglichen Ast, fußt auf diesen und versucht sich im Gleichgewicht zu halten; anderweitige Bewegungen vermag er nicht auszuführen. Unter den Sinnen steht das große, immer lebhafte Auge unzweifelhaft oben an. Der Würgerschnäpper gewahrt ein fliegendes Kerbthier schon in großer Entfernung, und sein Auge versagt ihm, wie aus dem Vorhergesagten zu schließen, auch in der Dämmerung seine Dienste nicht. Daß das Gehör kaum minder tüchtig ist, beweisen diese Vögel durch ihre Singfertigkeit und ein verhältnißmäßig bedeutendes Nachahmungsvermögen, welches man wenigstens bei einigen Arten beobachtet hat. Die gewöhnliche Stimme der Würgerschnäpper ist ein lautes, unangenehmes, rauhes Pfeifen oder ein eigenthümliches Geknarr, welches schwer wiederzugeben, aber so eigenthümlich sein soll, daß man es niemals zu verkennen im Stande ist, nachdem man es einmal hörte. Das Geschrei des Bienenkönigs hat Elliot durch die Silben „Tschirung, tschirung" auszudrücken versucht, den Ruf des afrikanischen Würgerschnäpper gibt Vaillant mit „Pia griasch" wieder. Von der Königskrähe sagt Jerdon, daß sie beständig „ihren wohlbekannten, etwas harten, aber fröhlichen Schrei" ausstoße. Wenn jedoch die Brutzeit herannaht, singen die Männchen fast aller Arten in höchst angenehmer Weise: so berichten übereinstimmend alle Beobachter. Jerdon sagt, daß manche Leute den Gesang der Königskrähe eintönig und unangenehm finden und den Vogel deshalb spottweise Nachtigall nennen; er aber müsse bekennen, daß er gerade diesen Drongo, den Künder des Tages, immer gern gehört habe. Vaillant vergleicht das Lied einer afrikanischen Art mit dem Gesang unserer Drossel, welche bekanntlich zu den besten Sängern zählt. Die Würgerschnäpper haben jedoch noch andere gute Eigenschaften. Sie sind nicht blos geschwätzig, sondern auch lebendig, thätig und unter Umständen höchst muthig. Die Königskrähe verdankt ihren Namen ihrer Gewohnheit, alle Krähen, aber auch alle Falken, welche ihr Gebiet durchfliegen, anzugreifen und zu verfolgen. Zumal während der Brutzeit, wenn das Weibchen auf den Eiern sitzt, legt das Männchen die größte Wachsamkeit und dabei eine bewunderungswürdige Kühnheit an den Tag. „Sobald eine Krähe oder ein Milan sich dem Nistbaume naht", so erzählt Jerdon, „stürzt sich der kleine, kühne Drongo mit größter Entschiedenheit eilfertig auf den Räuber und verfolgt ihn auf weithin. Ich habe allerdings niemals gesehen, daß er sich auf dem Rücken eines Falken festsetzt und diesen mit dem Schnabel und den Klauen für einige Augenblicke bearbeitet, wie es beobachtet zu haben Philipps versichert; wohl aber muß ich bestätigen, daß er sich den Anschein gibt, als wolle er jenen streifen. Gelegentlich vereinigen sich wohl auch andere Drongos mit dem ersten Angreifer, um den gemeinsamen Feind zu vertreiben." Auch andere Thiere werden in ähnlicher Weise behelligt. So beobachtete Blyth, daß ein Drongo auf das kleine Palmeneichhorn stieß, und Gurney versichert, daß der Singdrongo ohne Besinnen die größten Raubvögel angeht. Die Dreistigkeit der Würgerschnäpper erreicht den höchsten Grad, wenn einer von ihnen eine unglückliche Eule oder irgend einen andern auffallenden unbehilflichen Vogel entdeckt hat. Der freche Zwerg erhebt sich dann wiederholt rasch in die Luft und stößt von oben mit Heftigkeit hernieder, dabei laute und rauhe Töne ausstoßend und den Schwanz abwechselnd breitend und zusammenlegend. Daß sich die Kühnheit der Drongos auch im Zweikampf mit Nebenbuhlern zeigt, ist sehr erklärlich: Jerdon beobachtete, daß zuweilen ihrer vier oder fünf, förmlich zu einem Knäuel geballt, am Boden auf das heftigste mit einander kämpften.

Alle Würgerschnäpper scheinen sich ausschließlich von Kerbthieren zu nähren, und zwar sind es vorzugsweise die Bienen und ihre Verwandten, denen sie nachstreben. Die großen Arten verzehren auch Heuschrecken und Grillen, Wasserjungfern, Schmetterlinge und dergl.; die stechenden Kerbthiere scheinen aber unter allen Umständen die bevorzugte Beute zu bilden. Daher kommt es denn auch, daß die Würgerschnäpper nicht überall mit günstigen Augen angesehen werden, sondern als arge Räuber verschrieen sind. Am Vorgebirge der guten Hoffnung nennt man sie geradezu Bienenfresser, und

nach Vaillant's Versicherung verdienen sie diesen Namen mit vollem Rechte. Letztgenannter Naturforscher gibt eine sehr lebendige Beschreibung der Art und Weise ihres Fangs. „In der Regel", sagt er, „jagen die Würgerschnäpper des Abends vor Sonnenuntergang und des Morgens vor Sonnenaufgang den betriebsamen Kerbthieren nach. Zu diesem Endzweck vereinigen sich die Inwohner eines Waldes auf einem einzeln stehenden Baume, am liebsten auf einem abgestorbenen oder wenigstens auf einem solchen, welcher viele dürre Aeste hat, und hier warten sie entweder die Rückkunft oder den ersten Ausflug der Bienen ab, welche, honigbeladen, zu ihren Wohnbäumen im Walde zurückkehren oder von denselben herkommen. Es geht dann sehr lebendig und auch geräuschvoll in der Nähe eines solchen Baumes zu, und Dies gewährt von fern gesehen ein sehr eigenthümliches Schauspiel. Von ihm kann man sich einen Begriff machen, wenn man sich vorstellen will, daß gegen dreißig Vögel ohne Unterlaß den Baum umfliegen und währenddem alle die vielen Schwenkungen ausführen und die verschiedenen Haken schlagen, welche der Fang der vor ihren wohlbekannten Feinden flüchtenden Bienen nöthig macht. Einzelne Würgerschnäpper, welche ihre Beute fehlten, stürzen sich sofort auf eine andere Biene und führen zuweilen fünf oder sechs prächtige Schwenkungen nach einander aus, bald nach rechts, bald nach links, bald nach oben, bald nach unten sich wendend, bis ihnen entweder der Fang geglückt oder sie ihrer Anstrengungen müde geworden sind. Jede Bewegung fast wird mit lebhaftem Schreien begleitet, und alle Jagdgenossen einer Gesellschaft schreien zu gleicher Zeit und in verschiedenen Tönen.... Unter dem Baume selbst findet man die Ueberreste der Mahlzeiten in reichlicher Menge, Bienen, denen nur eine Hälfte fehlt, andere, welche schon gepackt noch zu Boden fielen und noch leben, abgerissene Flügel und dergl. Erst die Zeit, in welcher die Raubvögel ihre Jagdflüge beginnen, endet die Arbeit der Drongos: die nächtlichen Räuber nöthigen sie, von ihrem Werke abzulassen."

Beim Betrieb ihrer Jagd beweisen die Würgerschnäpper sehr viel Verstand. Vaillant ist überzeugt, daß sie die Zeit, in welcher die Bienen massenhaft zurückkehren, genau beachten; Gurney beobachtete, daß jeder Steppenbrand sie von fernher herbeizieht. Sie wissen, daß das gefräßige Feuer, welches den Graswald vernichtet, auch alle in ihm versteckten Kerbthiere auftreibt, kommen deshalb herbei und halten, Dank ihrer Kühnheit, gute Ernte. Ohne Scheu vor den Flammen stürzen sie sich durch den dichtesten Rauch und verfolgen noch wenige Fuß über den Flammen das einmal ins Auge gefaßte Kerbthier. Philipps beobachtete eine eigenthümliche List der Drongos. Ein kleiner kerbthierfressender Vogel verfolgte eine große Heuschrecke, nach welcher auch eine Königskrähe schon ein paarmal geschnappt hatte. Plötzlich erhob dieselbe den allen Vögeln wohlbekannten Warnungsruf, welchen sie auszustoßen pflegen, wenn sich ein Raubvogel zeigt, unzweifelhaft nur in der Absicht, den andern Verfolger des Kerbthieres zu verscheuchen. Die List glückte auch vollkommen; denn jener zog ab, und die Königskrähe hatte wenige Augenblicke später die Heuschrecke in ihrem Magen.

Ueber das Brutgeschäft liegen verschiedene Berichte vor. Nach Jerdon fällt es, bei einigen Arten wenigstens, in verschiedene Zeiten des Jahres. Die Königskrähe z. B. brütet in gewissen Gegenden im März und April, in andern im August und September. Jerdon glaubt deshalb, daß sie möglicherweise zwei Bruten im Jahre machen, während ich nach ähnlichen Erfahrungen während meines Aufenthalts in Afrika überzeugt bin, daß Dies nicht der Fall ist, weil in allen Gleicherländern die Brutzeit nicht mit derselben Regelmäßigkeit an bestimmte Monate gebunden ist, wie bei uns. Die Nester, welche man bis jetzt gefunden hat, scheinen sich im wesentlichen zu ähneln. Sie werden in ziemlicher Höhe über dem Boden erbaut, gewöhnlich gar nicht versteckt und deshalb auch dem Wind und Wetter ausgesetzt, und zwar regelmäßig zwischen Astgabeln aufgehängt, nach Art unserer Pirolnester. Mit diesen zierlichen Bauten haben sie aber keine Aehnlichkeit; sie sind im Gegentheil höchst leichtfertig aus wenigen kleinen Zweigen und Würzelchen zusammengebaut, oft nicht einmal im Innern ausgefüttert, im günstigsten Falle mit einigen Haaren ausgelegt. Das Gelege besteht aus drei oder vier Eiern, welche auf weißem oder röthlichweißem Grunde mit helleren oder dunkleren rothen und braunen Punkten gefleckt sind. Das Männchen zeigt sich, wie schon bemerkt, während der Brutzeit

muthiger, als je und greift selbst den sich nahenden Menschen rücksichtslos an, indem es unter lautem Geschrei wüthend auf ihn herniederstößt.

Einzelne Arten unserer Familie werden gefangen und zahm gehalten. So gehört der Bienenkönig zu den regelmäßigen Erscheinungen in den Gebauern der Vogelhändler Calcuttas und anderer indischen Städte. Er ist nach Jerdon ein höchst unterhaltender Vogel in der Gefangenschaft, weil er sich sehr bald an dieselbe gewöhnt, gegen seinen Herrn eine große Zuneigung an den Tag legt, frei gelassen oft freiwillig oder wenigstens durch den Ruf des Gebieters herbeigelockt, zurückkehrt und mit rohem Fleisch, kleinen Eidechsen und Kerbthierfutter im allgemeinen leicht erhalten werden kann. Höchst ergötzlich wird die Fertigkeit dieser Vögel, andere Stimmen nachzuahmen. „Ich besaß einst einen Bienenkönig", so erzählt Blyth, „welcher den Gesang der Schama (Kittacincla macroura) mit solcher Vollkommenheit vortrug, daß man das Lied des Spötters nicht von dem des Lehrmeisters unterscheiden konnte. Früher hielt ich einen andern derselben Art, welcher das Gleiche that; denn es gibt überhaupt keinen Laut, den der Bienenkönig nicht nachahmen könnte. Einer von meinen Gefangenen krähte so täuschend, daß alle Hähne, welche ihn hörten, sofort antworteten. Jeder Laut eines Huhnes, einer Katze, einer Ziege, eines Schafes wird von ihm nachgeäfft; das klägliche Geheul eines Hundes, welcher Prügel empfängt, das Krächzen des Raben, das Pfeifen einer Reihe von Tönen oder der Schlag des besten Singvogels: alles Dies wird wiederholt mit bewunderungswürdiger Genauigkeit von diesem Vogel. Er ist einer der klügsten und liebenswürdigsten Gefangenen, welche man halten kann."

Neuholland, Indien und die malaiischen Länder sind die Heimath einer Familie eigenthümlich gestalteter Vögel, welche man als Mittelglieder zwischen den Würgern und Schwalben betrachten darf und deshalb treffend Schwalbenwürger (Artami) genannt hat. Sie haben mit den Würgern ebensoviel Aehnlichkeit, wie mit den Schwalben. Ihr kräftiger Leib trägt lange Flügel, in denen die zweite Schwinge die längste ist, einen kurzen oder mittellangen, geraden oder leicht ausgeschnittenen Schwanz, einen kurzen, fast kegelförmigen, an der Spitze breiten, auf der Firste und seitlich abgerundeten Schnabel ohne scharfkantige Firste, welcher an der feinen Spitze kurz übergebogen und seitlich leicht eingeschnitten ist, sowie kurzläufige und kurzzehige, aber kräftige Füße, welche mit wohl ausgebildeten, gebogenen und spitzen Krallen bewehrt sind. Das Gefieder ist ziemlich dicht anliegend, seine Färbung eine düstere.

Die ordnenden Thierkundigen sind über die Stellung der Schwalbenwürger verschiedener Ansicht. Einige reihen sie den Schwalben an, andere bringen sie bei den Würgern unter. Jenen ähneln sie hinsichtlich der Bildung ihrer Schwingen und dem dadurch bedingten Fluge, diesen durch die Art und Weise ihres Nahrungserwerbs. Einzelne von ihnen zeichnen sich aber noch durch besondere Eigenthümlichkeiten in ihrem Betragen aus, und sie sind es vor Allem, mit denen wir uns zu beschäftigen haben.

Der Schwalbenwürger (Artamus sordidus) ist rußgrau, auf den Flügeln dunkelblauschwarz, auf dem Schwanz bläulichschwarz; die Außenränder der dritten und vierten Schwinge sind weiß, die Steuerfedern mit Ausnahme der beiden mittleren breit weiß an der Spitze. Das Auge ist düsterbraun, der Schnabel am Grunde blau, an der Spitze schwarz, der Fuß weißlichgrau. Das Weibchen unterscheidet sich durch etwas geringere Größe, durch ein Fleckenkleid, welches dadurch entsteht, daß jede Feder der Oberseite einen schmuzigweißen Schaftstreifen zeigt und die Unterseite braun und weiß gemischt ist. Die Länge beträgt gegen 6 Zoll, die Breite 13½ Zoll.

Ueber das Leben der Schwalbenwürger liegen verschiedene Beobachtungen vor; namentlich Gould, Bernstein und Jerdon haben ziemlich ausführlich berichtet. Jede Art der Familie hat

selbstverständlich ihr Eigenthümliches im Wesen und Betragen; doch ähneln sich die Verwandten so, daß wir auch hier wieder das von Einem Bekannte mit gewissen Beschränkungen auf andere beziehen dürfen.

An geeigneten Oertlichkeiten sind die Schwalbenwürger sehr häufige Vögel. Sie bevorzugen waldige Gegenden und in solchen gewisse Lieblingsbäume. So findet sich eine indische Art hauptsächlich da, wo die Palmirapalme auftritt, und hat deshalb von den Eingebornen den Namen Palmiraschwalbe erhalten. Ein auf Java lebender Schwalbenwürger wählt sich am liebsten solche Gegenden, wo ausgedehnte, mit kurzem Gras bestandene Triften oder Felder mit kleinen Gehölzen und Gärten abwechseln oder wenigstens durch einzeln stehende Bäume die zur Annehmlichkeit des Lebens unserer Vögel erforderlichen Bedingungen enthalten. Die Bäume dienen zu Sammel- und Ruheplätzen; sie werden gewissermaßen zum Mittelpunkt des Jagdgebiets. Bernstein berichtet uns, daß die javanische Art sich auf ihrem Lieblingsbaume mit Leichtigkeit beobachten, ja von ihm kaum vertreiben läßt; denn der Vogel kehrt auch dann immer und immer wieder zu demselben zurück, wenn er eine entschiedene Verfolgung erleidet. Nach der Brutzeit trifft man gewöhnlich die ganze Familie auf demselben Baume an, und wenn man dann eins der Mitglieder wegschießt, fliegen die andern zwar augenblicklich fort, lassen sich auch wohl kurze Zeit anderswo nieder, kehren jedoch immer bald wieder zurück, so daß man noch einen zweiten und selbst einen dritten aus demselben Schwarme wegschießen kann. Solche Bäume scheinen die Schwalbenwürger selbst bis in ziemlich bedeutende Höhen emporzulocken: so traf Jerdon die indische Art zu seinem Erstaunen bis zu 4000 Fuß über dem Meere an. Nach vollendeter Brutzeit vereinigen sich in geeigneten Gegenden zuweilen zahlreiche Gesellschaften, und dann gewährt der Lieblingsbaum ein sehr anziehendes Schauspiel. Unter dem Schwarm herrscht vollste Freiheit. Jeder Vogel scheint unabhängig von den andern zu handeln, jeder Das zu thun, was gerade sein Bedürfniß erheischt. Einer oder der andere verläßt den Zweig, auf welchem er dicht gedrängt mit seinen Gefährten saß, hüpft auf und nieder, jagt einem Kerbthier nach und kehrt dann auf den alten Sitz zurück. Der Schwarm besteht nicht immer aus Mitgliedern ein und derselben Art; denn die Schwalbenwürger vereinigen sich sehr häufig mit andern Vögeln, namentlich mit Familienverwandten oder mit Schwalben, ja, verschiedene Arten der Familie brüten gemeinschaftlich auf ein und demselben Baume einträchtiglich zusammen.

Von seiner vortheilhaftesten Seite zeigt sich der Schwalbenwürger nur im Fluge. Auf den Boden herab kommt er selten; er beweist auch durch sein ungeschicktes Betragen, daß er hier nicht zu Hause ist: die Luft ist sein eigentliches Weidegebiet. Der Flug wird von Bernstein mit dem eines Raubvogels verglichen, weil der Schwalbenwürger fast ohne Flügelschlag mit ausgebreiteten Fittigen dahinschwebt und durch einfaches Heben oder Senken des einen und andern Flügels die Richtung bestimmt. Die Bewegung ist jedoch verhältnißmäßig langsam; sie hat Nichts von der reißenden Schnelligkeit der kleinen Edelfalken oder der Schwalben, und es ist selbst für den mittelmäßigen Schützen eben keine schwierige Aufgabe, einen der Vögel im Fluge zu erlegen. Jerdon hingegen sagt, daß der Flug der indischen Art zierlich und schwalbenähnlich ist und in ihm rasche Flügelschläge mit einem sanften Gleiten bei ausgebreiteten Schwingen abwechseln, daß der Vogel sehr oft sich in Kreisen dreht, bei Verfolgung eines Kerbthieres aber auch reißend und geradeaus dahinfliegt. Wenn schönes Wetter die Kerbthiere aus ihren Schlupfwinkeln und in höhere Luftschichten gelockt hat, sieht man die Schwalbenwürger nach Schwalbenart diese Beute verfolgen und dann in den zierlichsten und gefälligsten Schwenkungen bald in der Höhe kreisen, bald zwischen dem Blätterwerk hindurchjagen. Unter solchen Umständen verweilt der Schwarm oft lange Zeit fliegend in hoher Luft, und dann erinnern die Vögel durchaus an die Schwalben. Dasselbe ist der Fall, wenn sie hart über der Oberfläche eines Gewässers auf- und niederstreichen, hier und da ein Kerbthier von den Wellen wegnehmen, Augenblicke lang auf passenden Zweigen des Ufergebüsches ausruhen und dann von neuem ihre Jagd beginnen. Gelegentlich dieser Wasserjagd, wie wir es nennen wollen, vereinigen sich die Schwalbenwürger oft zu solchen Massen, daß das Wasser, wie Gould sagt, von ihrem Gegenbilde verdunkelt wird. Auch die Stimmlaute, welche man vernimmt, ähneln dem Lockruf der Schwalbe;

sie sind jedoch rauher und eintöniger. Einen eigentlichen Gesang scheinen die Schwalbenwürger nicht zu haben.

Höchst sonderbar ist die Gewohnheit der oben beschriebenen australischen Art, sich in Klumpen nach Art eines Bienenschwarmes aufzuhängen. Gould hat Dies zwar nicht selbst beobachtet, aber von Gilbert und andern Forschern erfahren. Einige Schwalbenwürger klammern sich an die Unterseite eines dürren Zweiges, andere an diese fest, und so geschieht es, daß sich zuweilen eine so große Menge an einander anhängt, daß der ganze Klumpen den Raum eines Scheffelmaßes einnimmt.

Einige australische Schwalbenwürger halten sich an gewissen Orten nur während der Brutzeit auf und wandern, wenn diese vorüber, wieder weg; die übrigen Arten scheinen Standvögel zu sein. Auf Vandiemensland kommt die „Waldschwalbe", wie die oben beschriebene Art dort genannt wird, im Oktober, mit Beginn des australischen Sommers an, macht zwei Bruten und kehrt dann wieder nach Norden zurück. Das Nest steht an verschiedenen Stellen. Gould fand ein solches in einem dicht belaubten Busche, nahe am Boden, andere an einer nackten Astgabel an der Seite einer Baumhöhle und andere endlich zwischen dem Stamme und der losgetrennten Rinde größerer Bäume. Gar nicht selten wird es auch unter dem Hüttendache eines Ansiedlers angelegt, ja, eine australische Art soll zuweilen die verlassenen Nester anderer Vögel zum Brüten benutzen. Feine Zweiglein, welche sehr zierlich mit Wurzeln ausgekleidet werden, bilden den Bau, welcher größer oder kleiner ist, je nach dem Standorte. Das Gelege besteht aus vier Eiern von sehr verschiedener Zeichnung. Die meisten sind auf schmuzigweißem Grunde dunkelrostbraun gefleckt und beklext. Die Nester der javanischen und indischen Art scheinen sich wenig zu unterscheiden. Bernstein sagt von den ersteren, daß sie in ihrem Aeußern an die Nester der Würger erinnern, meist zwischen den Schmarotzern, welche die Palmenstengel bedecken, oder in den Blattwinkeln der Palmenbäume angelegt und aus trockenen, groben Halmen, Wurzeln, Blättern, Flechten und Mosstücken roh und unordentlich zusammengebaut sind, deshalb ein liederliches, zerzaustes Aeußere haben, während das Innere eine regelmäßige abgeflacht halbkugelige Vertiefung bildet und mit feinen Stoffen, namentlich mit den biegsamen Fasern der Arengpalme und zarten Halmen zierlich ausgelegt ist. Das Nest der indischen Art wird, nach Jerdon, noch außerdem reichlich mit Federn ausgepolstert. Ob auch das Männchen brütet, ist nicht mit Bestimmtheit zu sagen; die Jungen aber werden von beiden Eltern aufgefüttert und auch lange nach dem Ausfliegen noch geführt und ernährt. Man sieht dann die Kinderschar auf ein und demselben Aste dicht neben einander gedrängt sitzen, während die Alten die Bäume jagend umschweben und zu den Jungen zurückkehren, sobald sie im Fange glücklich waren. So viel bekannt, werden die Jungen ausschließlich mit Kerbthieren groß gefüttert, und diese sind auch das bevorzugte Futter der Alten, obwohl einzelne Arten wenigstens Pflanzenstoffe nicht verschmähen: so sah Gould den aschgrauen Schwalbenwürger den reifen Samen eines Spießkeimers verzehren, und die Vögel waren dabei so gierig, daß oft mehrere über einander an den senkrechten Stengeln der Pflanzen saßen, um die Samen herauszuziehen.

* * *

Linné vereinigte eine große Anzahl kleiner Singvögel mit am Grunde breitem, platten Schnabel zu einer einzigen Familie, welche er die der Fliegenfänger nannte: die neueren Naturforscher haben mit mehr oder weniger Willkür diese außerordentlich zahlreiche Gruppe in verschiedene Familien und Unterfamilien zerfällt. Eine solche wird gebildet durch die Königswürger oder Tyrannen (Tyranni), amerikanische Waldvögel, welche in ihrem Wesen und Betragen noch Vieles mit den Würgern gemein haben, sich aber den Fliegenfängern noch mehr nähern, als jene. Es sind kleine, aber kräftig gebaute Vögel mit ziemlich langen und spitzen, zusammengelegt bis zur Mitte des Schwanzes reichenden Flügeln, in denen die zweite und dritte Schwinge die längste, die erste nur wenig verkürzt, aber häufig eigenthümlich zugespitzt zu sein pflegt, mit ziemlich langem und breiten, mehr oder weniger

deutlich ausgeschnittenen, seltener abgerundeten Schwanz, mit kräftigen, hochläufigen und starkzehigen Beinen und einem ungefähr kopflangen, starken, geraden, mehr oder minder kegelförmigen, zuweilen bauchig aufgeblähten, an der Spitze hakig herabgebogenen, seicht gekerbten Schnabel, dessen Grund von Borsten umgeben ist. In dem vollen, weichen Gefieder sind Grau auf der Oberseite, Gelb oder Weiß auf der Unterseite die vorherrschenden Farben.

Die Königswürger sind über Süd- und Nordamerika verbreitet und treten in der südlichen Hälfte des Erdtheils sehr zahlreich auf. Sie gehören zu denjenigen Vögeln, welche Jedermann beachten und kennen lernen muß; denn sie zeichnen sich ebensowohl durch ihr Betragen, wie durch ihre Stimme aus und machen sich ungescheut in unmittelbarer Nähe des Menschen zu schaffen. Ihre Lebensweise und ihr Betragen mag uns das Nachfolgende kennen lehren.

Wilson, Audubon, der Prinz von Wied und andere Forscher haben uns so ausführliche Mittheilungen über eine der berühmtesten Arten dieser Familie gemacht, daß wir uns einer genaueren

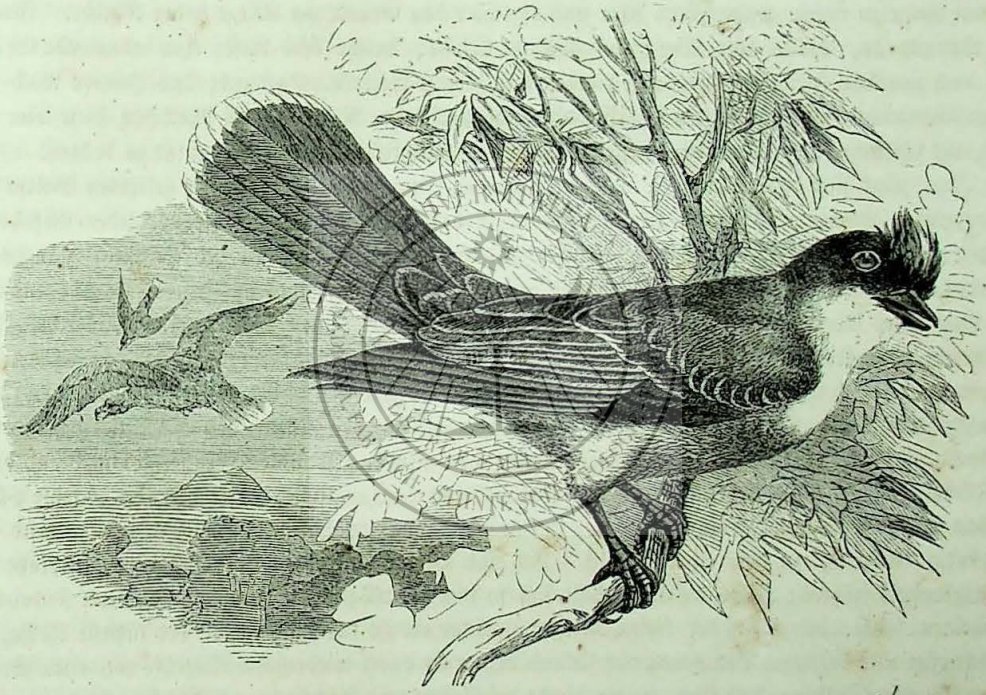

Der Königsvogel oder Tyrann (Tyrannus intrepidus).

Lebenskenntniß derselben rühmen dürfen. Der „Königsvogel" oder Tyrann (Tyrannus intrepidus) ist 8 Zoll lang und 14 Zoll breit. Das weiche und glänzende Gefieder, welches sich auf dem Kopfe zu einer Haube verlängert, ist auf der Oberseite dunkelblaugrau, auf den Kopfseiten am dunkelsten, während die schmalen Haubenfedern prachtvoll feuerfarbig und gelb gerandet sind; die Unterseite ist graulichweiß, auf der Brust aschgrau überflogen, an Hals und Kehle reinweiß; die Schwingen und Steuerfedern sind bräunlichschwarz, letztere dunkler gegen das Ende hin und wie die Flügeldeckfedern an der Spitze weiß. Das Auge ist dunkelbraun, der Schnabel schwarz, der Fuß graulichblau. Beim Weibchen sind alle Farben unscheinbarer und düsterer.

Der Königsvogel, erzählt Audubon, ist einer von den anziehendsten Sommergästen der Vereinigten Staaten. Er erscheint in Louisiana ungefähr um die Mitte des März. Viele verweilen hier bis zur Mitte des Septembers; aber die größere Anzahl zieht sich allgemach nordwärts und verbreitet sich über jeden Theil des Reichs. Die ersten Tage nach seiner Ankunft scheint der Vogel ermüdet und

traurig zu sein; wenigstens verhält er sich vollkommen still. Sobald er aber seine natürliche Lebendigkeit wieder erlangt hat, hört man seinen scharfen, trillernden Schrei über jedem Felde und längs der Säume aller unserer Wälder. Im Innern der Waldungen findet er sich selten; er bevorzugt vielmehr Baumgärten, Felder, die Ufer der Flüsse und die Gärten, welche das Haus des Pflanzers umgeben. Hier läßt er sich am leichtesten beobachten.

Wenn die Brutzeit herannaht, nimmt der Flug dieser Vögel ein anderes Gepräge an. Man sieht die Gatten eines Paares in einer Höhe von zwanzig oder dreißig Ellen über dem Grunde unter fortwährenden flatternden Bewegungen der Flügel dahinstreichen und vernimmt dabei fast ohne Aufhören seinen lauten Schrei. Das Weibchen folgt der Spur des Männchens, und beide scheinen sich nach einem geeigneten Platz für ihr Nest umzusehen. Währenddem haben sie aber auch auf verschiedene Kerbthiere wohl Acht, lassen sich durch sie ab und zu aus ihrem Wege lenken und nehmen die erspähten mit einer geschickten Schwenkung auf. Dieses Spiel wird dadurch unterbrochen, daß beide sich dicht neben einander auf einen Baumzweig setzen, um auszuruhen. Die Wahl des Nistplatzes wird beendet, und nunmehr sucht sich das glückliche Pärchen trockene Zweige vom Grunde auf, erhebt sich mit ihnen zu einem wagerechten Aste und legt hier den Grund zur Wiege seiner Kinder. Flocken von Baumwolle, Wolle oder Werg und ähnliche Stoffe, welche dem Neste eine bedeutende Größe, aber auch ziemliche Festigkeit gewähren, werden auf diesem Grunde aufgebaut; das Innere wird mit feinen Würzelchen und Roßhaaren ziemlich dick ausgepolstert. Nun legt das Weibchen seine vier bis sechs, auf röthlichweißem Grunde unregelmäßig braun getüpfelten Eier und beginnt zu brüten.

Jetzt zeigt sich das Männchen voller Muth und Eifer. In der Nähe der geliebten Gattin sitzt es auf einem Zweige und scheint keinen anderen Gedanken zu hegen, als sie vor jeder Gefahr zu schützen und zu vertheidigen. Die erhobenen und ausgebreiteten Federn des Hauptes glänzen im Strahl der Sonne; die weiße Brust leuchtet auf weithin. So sitzt es auf seinem Stande und läßt sein wachsames Auge rundum schweifen. Sollte es eine Krähe, einen Geier, einen Adler erspähen, gleichviel, ob in der Nähe oder in der Ferne, so erhebt es sich jählings, stürzt sich auf den gefährlichen Gegner, nähert sich ihm und beginnt nun, ihn mit Wuth anzugreifen. Es stürzt sich auf seinen Feind hernieder, läßt seinen Schlachtruf ertönen, fällt wiederholt auf den Rücken des Gewaltigen herab und versucht, sich hier festzusetzen. In dieser Weise, den minder gewandten Gegner fortwährend durch wiederholte Schnabelstöße behelligend, folgt es ihm vielleicht eine (englische) Meile weit, bis es seine Pflicht gethan zu haben glaubt. Dann verläßt es ihn und eilt, wie gewöhnlich mit den Flügeln zitternd und beständig trillernd, zu dem Neste zurück. Es gibt wenige Falken, welche sich dem Nistplatze des Königsvogels nähern; selbst die Katze hält sich so viel als möglich zu Hause, und wenn sie wirklich erscheinen sollte, stürzt sich der kleine Krieger, welcher ebenso furchtlos ist wie der kühnste Adler, mit so schneller und kräftiger Bewegung auf sie und bringt sie durch wiederholte Angriffe von allen Seiten derartig außer Fassung, daß Hinz, in die Flucht geschlagen und beschämt, nach Hause zieht.

Der Königsvogel verdient die vollste Freundschaft und Begünstigung des Menschen. Die vielen Eier des Hühnerhofes, welche er vor der plündernden Krähe beschützt, die große Kükenzahl, welche Dank seiner Fürsorge, vor der räuberischen Klaue des Falken gesichert ist, die Menge von Kerbthieren, die er vernichtet, wiegen reichlich die wenigen Beeren und Feigen auf, welche er frißt.

Der Tyrann fürchtet keinen seiner luftbeherrschenden Gegner, mit Ausnahme der Purpurschwalbe. Obwohl ihn diese oft im Beschützen des Nestes und Gehöftes unterstützt, greift sie ihn doch zuweilen mit solchem Nachdruck an, daß sie ihn zum Rückzug zwingt. Freilich übertrifft auch der Flug der Schwalbe den des Königsvogels so sehr an Schnelligkeit und Kraft, daß er sie befähigt, dem Stoß des kräftigeren Tyrannen, welcher ihr gefährlich werden könnte, ohne Mühe auszuweichen. Audubon führt ein Beispiel an, daß einige Purpurschwalben, welche bis dahin mehrere Jahre lang die alleinigen Eigenthümer eines Gehöfts gewesen waren, den größten Haß gegen ein Paar Königsvögel an den Tag legten, die sich erdreistet hatten, ihr Nest auf einem, dem Hause nahen Baume zu erbauen. Als das Weibchen des Paares zu brüten anfing, griffen die Schwalben das wachende Männchen einige Tage unablässig an,

stießen es trotz seines Muthes und seiner überlegenen Stärke wiederholt auf den Grund und quälten es so lange, bis es vor Ermattung starb. Dann wurde das verzweifelte Weibchen gezwungen, sich einen neuen Beschützer zu suchen.

Da, wo es Kleefelder gibt, sieht man den Königsvogel oft über denselben schweben, plötzlich sich zwischen die Blüthen stürzen, von dort aus sich wieder erheben und ein aufgescheuchtes Kerbthier wegschnappen. Dann und wann verändert er auch diese Jagd, indem er in sonderbaren Zickzacklinien hin- und herfliegt, nach unten und oben sich wendet, als ob die ins Auge gefaßte Beute alle Künste des Fluges anwende, um ihm zu entkommen.

Gegen den Monat August hin wird der Vogel verhältnißmäßig stumm. Gleichzeitig stellt er sich auf den brachliegenden Feldern und Wiesen ein und lauert hier, auf irgend einem erhabenen Gegenstande sitzend, auf Kerbthiere, denen er jetzt ohne alle Umschweife nachfliegt, sobald er sie erspähete. Mit der gefangenen Beute kehrt er zu derselben oder einer ähnlichen Warte zurück, tödtet sie hier und verschluckt sie dann. Sehr häufig fliegt er jetzt auch über große Ströme oder Seen hin und her, nach Schwalbenart Kerse verfolgend. In derselben Weise, wie dieser Vogel, gleitet er auch über dem Wasser dahin, um zu trinken; wenn das Wetter sehr heiß ist, taucht er, um sich zu baden, in die Wellen, erhebt sich aber nach jedem Eintauchen auf einen niederen Baumzweig am Ufer und schüttelt das Wasser von seinem Gefieder ab.

Der Königsvogel verläßt die mittleren Staaten früher, als andere Sommergäste. Auf seinem Zuge fliegt er rasch dahin, indem er sechs- oder siebenmal seine Flügel schnell zusammenschlägt und dann auf einige Ellen hin ohne Bewegung fortstreicht. In den ersten Tagen des Septembers hat Audubon Flüge von zwanzig und dreißig in dieser Weise dahinfliegen sehen. Sie waren vollkommen lautlos und erinnerten durch ihren Flug lebhaft an die Wanderdrosseln. Auch während der Nacht setzen sie ihren Zug fort, und gegen den ersten Oktober hin findet man nicht einen einzigen mehr in den Vereinigten Staaten.

Das Fleisch des Königsvogels ist zart und wohlschmeckend; es werden deshalb auch viele der nützlichen Thiere erlegt — nicht deshalb, weil sie Bienen fressen, sondern weil die Louisianer sehr gern die „Bienenfresser" verzehren.

Einer der bekanntesten Tyrannen Brasiliens ist der Bentevi (Saurophagus sulphuratus), so genannt von seinem deutsamen Geschrei.

Die Sippe, welche er vertritt, kennzeichnet sich durch verhältnißmäßig lange Flügel und leicht ausgeschnittenen Schwanz, kräftige Beine mit starken und hohen Läufen, langen Zehen und sichelförmigen Krallen, kopflangen Schnabel, welcher entschieden höher als breit, fast kegelförmig gestaltet, auf der Firste abgerundet, an der Spitze mit kräftigem Haken und daneben mit einer feinen, aber scharfen Kerbe versehen ist. Der Mundrand ist von Borsten umgeben, welche sich am ganzen Schnabelgrunde hinziehen und besonders am Zügelrande sehr stark sind. Das Gefieder ist derb und kleinfederig.

Die Länge des Bentevi beträgt 10 Zoll, die Breite 5 Zoll, die Schwanzlänge 3 Zoll. Das Gefieder der Oberseite ist grünlich ölbraun; die Stirn und ein Augenbrauenstreif sind weiß; das hollenartige Gefieder der Scheitelmitte ist schwefelgelb; der übrige Scheitel, wie der Zügel und Backen sind schwarz; die Flügeldeckfedern, die Schwingen und die Schwanzfedern sind rostroth gerandet, die Schwingen auch auf der Innenseite breit rostgelb gesäumt; Kehle und Vorderhals sind weiß, Brust, Bauch, Schenkel und Steiß schwefelgelb. Beim jungen Vogel sind die Farben des Gefieders unscheinbarer; der Scheitel ist ganz schwarz, das Flügel- und Schwanzgefieder breit rostroth gesäumt.

Der Bentevi ist einer der bekanntesten Vögel Südamerikas; denn er ist fast überall gemein, namentlich aber da, wo offene Triften mit Gebüschen abwechseln. Man sieht ihn, so zu sagen, auf jedem Baume und hört seine laute, durchdringende Stimme überall. Er scheut die Nähe der Woh-

nungen nicht im geringsten, findet sich deshalb auch in den Pflanzungen, am Rande der Gebüsche und Waldungen und ebenso zwischen dem grasenden Rindvieh auf den Triften. Ein einzelnstehender Baum oder Strauch, ein erhabener Stein, eine Erdscholle, selbst der flache Boden oder das dichteste Geäst einer Baumkrone bildet seine Warte, von welcher er sich nach Beute umschaut. Er ist ein unruhiger, lebhafter, neugieriger und zänkischer Vogel, welcher unter lautem Rufen eifersüchtig sein Weibchen verfolgt und sich der Gattin halber auch oft mit Seinesgleichen streitet. Schomburgk behauptet sogar, daß er mit seinen Artgenossen in ununterbrochenem Streite liegt. Sein immerwährendes Geschrei, welches von dem Männchen und dem Weibchen um die Wette ausgestoßen wird, erregt die Aufmerksamkeit jedes Ankömmlings und ist von den Ansiedlern schon längst in verschiedene Sprachen übersetzt worden. In Brasilien hat man es durch ben-te-vii, in Montevideo und Buenos-Ayres durch bien-te-veo (ich sehe dich wohl), in Guyana durch quest-ce-que-dit? übertragen, und der Vogel ist wegen dieser Aeußerungen sehr volksthümlich geworden. Aber er zieht noch in anderer Weise die Beachtung des Menschen auf sich; denn auch er ist ein echter Tyrann, welcher keinen Raubvogel ungeschoren vorüberziehen läßt. „Niemals wird er fehlen", versichert der Prinz, „wenn es darauf ankommt, einen Raubvogel zu necken oder zu verfolgen." Es bleibt aber nicht beim bloßen Necken und Anschreien, sondern der Bentevi geht auch zu Thätlichkeiten über, indem er von oben herab auf die Räuber stößt oder sie überhaupt zu behelligen versucht, so gut er eben kann.

Man sagt dem Bentevi nach, daß er sich nicht mit Kerbthieren begnüge, sondern auch kleine Vögel aus dem Neste hole, und diese Behauptung wird bestätigt durch eine Beobachtung Schomburgk's, welcher bemerkte, daß der Tyrann von kleineren Vögeln mit wildem Geschrei verfolgt wurde. Daß er wirklich Fleisch frißt, unterliegt nach Azara's und Orbigny's Versicherungen keinem Zweifel; denn er kommt sehr oft zu den Wohnungen heran und nascht von dem zum Trocknen aufgehängten Fleische; er findet sich auch ein, wenn die Geier einen Schmaus halten und ist flink bei der Hand, wenn von diesen beim gierigen Losreißen der Muskeln ein Brocken seitwärts geschleudert wird. Seine Hauptnahrung bilden aber doch die Kerbthiere: der Prinz fand nur Ueberreste von Käfern und Heuschrecken in seinem Magen. Die Jagd auf diese Beute betreibt der Bentevi ganz nach Art seiner Verwandten. Er schaut von seiner Warte aus ringsum, folgt dem erspäheten Kerbthiere fliegend nach, fängt es, kehrt zum früheren Sitze zurück und verzehrt es hier.

Gegen die Paarzeit hin ist der Bentevi besonders lebendig. Das Männchen fliegt dann dem erwählten oder zu kürenden Weibchen beständig nach, bietet alle Künste des Fluges auf, spielt mit der Holle, ruft beständig und sucht sich in anderer Weise liebenswürdig zu machen. Nachdem sich die Gatten geeinigt, schreiten sie zum Bau des Nestes, welches ziemlich künstlich gebaut ist. Der Prinz fand es im Frühjahre, d. h. Ende Augusts oder Anfangs September in der Gabel eines dichten Strauches oder mäßig hohen Baumes. Es besteht aus einem dicken, großen, runden Ballen von Mos, Blättern, Halmen und Federn, an welchem sich vorn ein kleiner, runder Eingang befindet. Das Gelege enthält drei bis vier Eier, welche auf blaßgrünlichem Grunde mit zerstreuten schwarzen und blaugrünen Flecken gezeichnet sind, besonders gegen das stumpfe Ende hin. Daß der Bentevi während der Brutzeit streitsüchtiger und muthiger ist als je, braucht nicht erwähnt zu werden: angesichts seines Nestes ist er ein wahrer Tyrann.

Ueber das Gefangenleben ist mir nur eine Angabe Azara's bekannt. Aus dieser geht hervor, daß der Vogel bei geeignetem Futter leicht erhalten werden kann, mit verschiedenem kleinen Geflügel in demselben Raum sich gut verträgt und seine Stimme oft ertönen läßt, wie in der Freiheit, sonst aber langweilig, d. h. wenig beweglich ist. Einer der Gefangenen Azara's verbrachte den ganzen Tag fast ohne sich zu bewegen; er rührte sich nur, um die Fleischbissen aufzunehmen, welche seine Nahrung bildeten. Vor dem Verschlingen stieß er den mit dem Schnabel gefaßten Bissen wiederholt gegen den Boden oder gegen den Zweig, auf welchem er saß, als sei das Fleischstück voller Leben und müsse erst getödtet werden.

Die Gabeltyrannen (Milvulus) unterscheiden sich von den bisher genannten hauptsächlich durch ihren seitlich sehr verlängerten, tief gegabelten Schwanz. Sie sind schlank gebaute, kurzhälsige, groß- und breitköpfige, langflüglige Vögel. Der etwa kopflange Schnabel ist ziemlich stark, am Grunde abgeplattet, seitlich etwas bauchig, an der Spitze starkhakig herabgebogen und ebenfalls von Borsten theilweise überdeckt; die Füße sind kurz, die Zehen mittellang, die Nägel leicht gebogen, seitlich zusammengedrückt, aber sehr spitzig; die Flügel sind ziemlich lang, die zweite Schwinge in ihnen ist die längste, die drei ersten sind gegen das Ende hin abgesetzt zugespitzt, und theilweise verschmälert, besonders die des Männchens; das Gefieder ist weich, aber nicht gerade voll.

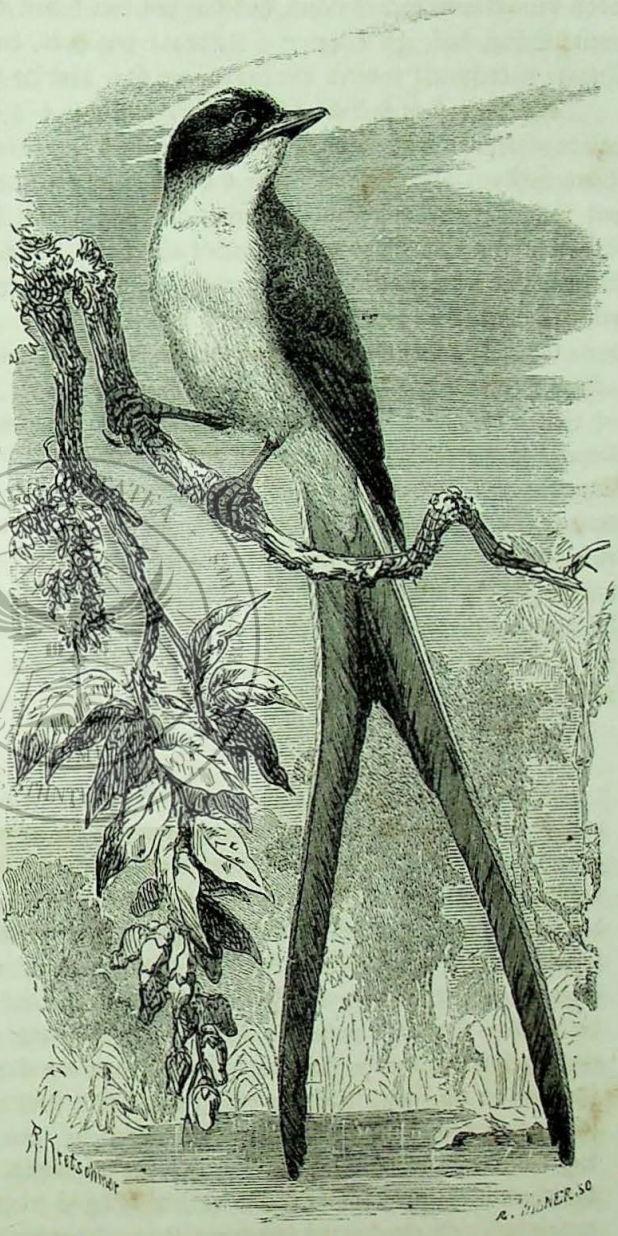

Der Scherenvogel (Milvulus Tyrannus).

Eine Art der Sippe, welcher wir den brasilianischen Namen Scherenvogel lassen wollen (Milvulus Tyrannus), bewohnt Mittelamerika, ist aber auch wiederholt in den Vereinigten Staaten beobachtet worden. Die Länge beträgt, ebenso wie die Breite, 14 Zoll, wovon freilich 10 Zoll auf die äußersten Schwanzfedern kommen, während die mittelsten nur 2½ Zoll lang sind. Kopf und Wangen sind tiefschwarz, die Federn der Krone aber lebhaft gelb an ihrer Wurzel, sodaß diese Farben zum Vorschein kommen, wenn der Busch erhoben wird; der Rücken ist aschgrau, nach hinten zu dunkler, die Unterseite weiß; die Bürzel- und Flügeldeckfedern und die Schwingen sind schwärzlichbraun, leicht grau gesäumt; die Außenfahnen der seitlichen Schwanzfedern zur Hälfte ihrer Länge weiß; das Auge ist dunkelbraun, der Schnabel und die Füße sind schwarz.

Audubon und Nuttall stimmen darin überein, daß der Scherenvogel in den Vereinigten Staaten Nordamerikas zu den Seltenheiten gehört. Sein eigentliches Wohngebiet liegt südlicher: in den Steppen Mittel- und Südamerikas ist er, wenigstens an einzelnen Orten, gemein. Man sieht ihn, nach Schomburgk's Beobachtungen, in großen Gesellschaften auf niederem Gesträuch sitzen und vonhieraus Jagd auf Kerbthiere machen. Bei Anbruch des Abends erhebt er sich und fliegt dem gemeinschaftlichen Schlafplatze zu, von welchem er am andern Morgen nach der Steppe zurückkehrt. Im Sitzen erscheint er als ein stiller, trauriger, langweiliger Gesell, während er im Fliegen sofort die

allgemeine Aufmerksamkeit zu fesseln weiß. Er pflegt nämlich seinen langen Schwanz im Fluge bald auszubreiten, bald wieder zusammenzulegen, sodaß es aussieht, als ob man eine Schere öffne und schließe. Seine Kerbthierjagd betreibt er ganz nach Art seiner Verwandten; nebenbei stellt er aber auch kleinen Vögeln mit großem Eifer und Geschick nach, erhebt wenigstens todte oder verwundete. „Einer von ihnen", erzählt Burmeister, „nahm einmal einen Kolibri im Fluge auf, als diesen mein Sohn vom Baume herunterschoß, und flog mit dem todten Vogel in dem Schnabel eine Strecke, bis der zweite Schuß auch ihn erlegte." Nuttall versichert, daß er zuweilen Beeren verzehre, und diese Angabe widerspricht anderen Beobachtungen über ähnliche Vögel durchaus nicht.

Das Nest steht in dichten Gebüschen, mäßig hoch über dem Boden, ziemlich versteckt. Es ist halbkugelförmig, flach, oben offen und sehr einfach aus kleinen Reiserchen zusammengelegt, innen mit Pflanzenfäden, Wolle, Baumwolle und Federn ausgefüttert. Die Eier sind auf weißlichem Grunde mit rothbraunen Tüpfeln überall bestreut, am stumpfen Ende dichter als übrigens. Während das Weibchen brütet, verfolgt das Männchen alle Vögel, welche sich dem Nistbaume nähern, nach Art der Verwandten. Nachdem die Jungen ausgeflogen sind, vereinigt sich die ganze Familie, wenn es gilt, einen Raubvogel zu necken.

Gegen den Spätherbst hin tritt der Scherenvogel mit andern seiner Art seine Winterreise an. „Nach Beendigung der Regenzeit", sagt Schomburgk, „in den Monaten September, Oktober sah ich viele Tage hinter einander unzählbare Herden dieser Vögel über Georgetown hinwegfliegen. Sie kamen von Norden und zogen nach Süden. Es war eigenthümlich, daß diese Züge jedesmal in den Stunden von drei bis fünf Nachmittags die Stadt erreichten, sich dann auf den in der Umgebung derselben stehenden hohen Bäumen niederließen, hier schliefen und bei Anbruch des Morgens ihre Reise nach der Savanne fortsetzten. Die Züge treffen regelmäßig alle Jahre zu derselben Zeit ein und zeigen dadurch den Ansiedlern an, daß die große Regenzeit vorüber ist. In den übrigen Monaten des Jahres trifft man sie nicht an der Küste an."

*

Ein Tyrann zeichnet sich durch große Schönheit und eine förmliche Krone vor den übrigen aus und ist deshalb Königstyrann (Megalophus regius) genannt worden. Der Leib ist gestreckt gebaut, wie bei den übrigen Mitgliedern der Familie; der Flügel, in dem die dritte bis vierte Schwinge die längsten, die erste und zweite aber stark verkürzt sind, ist ziemlich spitzig und reicht bis zur Mitte des mäßig langen, gerade abgestutzten Schwanzes herab; der Schnabel ist ungemein flach, breit löffelförmig, stumpfkantig, an den Rändern leicht gebogen, mit ziemlich langer, am Ende scharfhakiger Spitze; der Fuß ist kurz, die Zehen sind fleischig, die äußeren und mittleren am Grunde verwachsen, die Krallen kurz und stumpf. Das Gefieder ist weich und dunig; die Federn der Stirn sind zu einer langen und breiten Holle vergrößert, die um den Schnabel zu Borsten umgewandelt, von denen fünf, welche am Zügel stehen, sehr lang sind. Die Färbung ist ein schönes Hellbraun auf der Oberseite, ein angenehmes Rostgelb auf der Unterseite, dem Bürzel und dem Schwanze; die Kehle ist weißlich; die Schwingen sind dunkelbraun oder schwärzlich, am Innenrande blaß gesäumt, die Flügeldeckfedern blaßgelb zugespitzt. Wahrhaft prächtig ist die Krone. Die Stirnfedern sind feuer- oder karminroth, jede einzelne mit schwarzem (beim Männchen stahlblau mit glänzendem) Spitzenfleck, vor welchem ein hellgelbes Band steht. Beim Männchen reichen diese Federn bis zum Nacken herab, beim Weibchen sind sie kürzer und weniger lebhaft gefärbt. Der junge Vogel trägt nur eine kleine orangenfarbene Holle; die Federn seiner Brust sind braun in die Quere gewellt, die des Rückens braun gefleckt. Das Auge ist lichtbraun, der Oberschnabel braun, der Unterschnabel blaßgelb, der Fuß blaßfleischfarben; die langen Borsten sind schwarz. Die Länge beträgt 6 Zoll, die Fittiglänge 3½, die Schwanzlänge 2½ Zoll.

Der Königstyrann bewohnt die dunkeln, schattigen Urwälder Brasiliens und Guyanas, namentlich die Flußniederungen in denselben. Hier lebt er ziemlich einsam und still in den Baumkronen, gewöhnlich ziemlich verborgen. Demungeachtet ist er den Eingeborenen und Ansiedlern überall bekannt: seine Schönheit hat die Aufmerksamkeit auf sich gezogen. Die Brasilianer erzählen, daß das gepaarte Weibchen, dem zur Brutzeit das Männchen getödtet wird, sich sogleich nach einem andern Männchen umsieht und mit diesem die Brut fortsetzt. Deshalb schießen die eingebornen Jäger, welche für Naturforscher sammeln, immer nur die schön gefärbten Männchen beim Neste und warten einige Tage, bis das Weibchen sich ein anderes Männchen genommen hat, um auch dieses zu erlangen. Man behauptet, daß es einzelne Weibchen auf solche Weise nach und nach zu einem Dutzend Männern brachten. So berichtet Burmeister. Das Nest des Vogels ist von ihm nicht beschrieben worden. Die länglichen Eier sind auf hell violettrothem Grunde mit braunröthlichen, blutfarbenen Punkten und Flecken gezeichnet, namentlich gegen das spitze Ende hin.

*

Unter dem Namen Fliegenstelzen (Fluvicolae) hat man einige ebenfalls Südamerika angehörige Vögel von den Tyrannen getrennt. Sie sind ziemlich groß und kräftig gebaut; ihre Flügel, in denen die erste Schwinge der zweiten nur wenig an Länge nachsteht, und der Schwanz sind lang, die Beine kräftig, hochläufig, die Zehen voll, derb, die Krallen dick und kurz; der Schnabel ist groß, aber nicht sehr breit, sondern mehr hoch, schlank, kegelförmig, an der Spitze nur leicht herabgebogen, also kaum zu einem förmlichen Haken entwickelt. Das Gefieder ist derb, dicht, kleinfederig und wenig dunig, rund um den Schnabelgrund zu steifen Borsten entwickelt, von denen drei, vier oder fünf, welche am Zügelrande stehen, stärker als die übrigen sind.

Die Fliegenstelzen leben ebensowohl in der Nähe der Ansiedlungen, in Gärten und auf Ebenen, welche spärlich mit Gebüsch bedeckt sind, wie an Teichen, Bächen und Flußufern, im Schilf und Röhricht. Sie nähren sich von Kerbthieren und stellen diesen ganz nach Art der Tyrannen und Fliegenfänger nach.

Ein weit verbreitetes Mitglied dieser Gruppe ist der Yiperu (Gubernetes Yiperu oder Yetapa), ein Vogel, welcher an den Gabeltyrannen erinnert. Er ist schlank gebaut, langflügelig und sehr langschwänzig; der Schnabel ist dick, etwas bauchig gewölbt, am Grunde breit, mit übergebogenen Rändern und starkhakiger, aber nicht langer Spitze; die Beine sind ziemlich kurz, jedoch kräftig, die Zehen mittellang und fleischig, mit sanft gebogenen Krallen; das Gefieder ist weich und voll; die Schwingen und Steuerfedern zeichnen sich durch Derbheit aus; der Schwanz ist seiner Gesammtform nach spitz gabelförmig: die äußersten schmalen Federn sind sehr lang, die folgenden stufig verkürzt, sodaß die mittleren kaum mehr als ein Viertel der Länge der äußeren erreichen. Die Färbung der Ober- und Unterseite ist grau; die Flügel und der Schwanz sind schwarz, erstere mit weißem Rande am Buge und hellrostrothem Fleck am Außenrande der großen Schwingen; die weiße Kehle wird von der grauen Brust durch ein rothbraunes Band getrennt, welches von einem Auge zum andern verläuft; die Stirn und der obere Augenrand sind weißlich. Das Auge ist rothbraun, der Schnabel und der Fuß sind schwarz. Die Länge beträgt 15 Zoll, wovon 9 Zoll auf die äußerste und 2½ Zoll auf die mittelste Schwanzfeder kommen; die Breite kommt der gesammten Länge gleich.

Der Yetapa bewohnt vorzugsweise ebene, dünn mit Buschwald bestandene Gegenden. Nach Azara soll er sich hinsichtlich seiner Lebensweise von den eigentlichen Tyrannen unterscheiden. Er streift in kleinen Gesellschaften innerhalb eines großen Gebietes umher und sucht seine Nahrung auf dem Boden. Sein Ruf ist ein einfacher, weithin hörbarer Pfiff.

Ein anderes Mitglied der Gruppe ist das Hähnchen (Alectrurus tricolor). Die Sippe, welche es bildet, zeichnet sich durch kurzen, steifen Schwanz aus, in welchem entweder die beiden äußersten oder die beiden mittleren Federn eigenthümlich gestaltet, nämlich ungleichfahnig sind. Der Schnabel ist dick, kegelförmig, an den Rändern bauchig, mit feinen Endhaken, der Fuß zierlich, hochläufig und langzehig, der Flügel mittellang, mäßig spitz, in ihm die dritte Schwinge die längste, die erste und zweite an der Spitze stark ausgeschnitten und verschmälert. Das Gefieder ist weich, aber kleinfederig; die Zügelborsten sind stark entwickelt. Das männliche Hähnchen, bei welchem die Innenfahnen der sehr breiten Mittelschwanzfedern besonders entwickelt sind, ist schwarz, an der Kehle, am Vorderhalse, auf den Achseln und am Bauche weiß. Das Weibchen und die Jungen sind gelbbraun, an der Kehle weiß, mit vielen lichten Federrändern; die mittleren Schwanzfedern sind nicht breiter, als die seitlichen. Das Auge ist graubraun, der Schnabel schmuzighellbräunlich, der Fuß dunkelbraun. Die Länge beträgt 5½, die Breite 8⅔ Zoll, der Fittig mißt 2½, der Schwanz etwas über 2 Zoll.

Das Hähnchen ist weit über Südamerika verbreitet. Azara entdeckte es in Paraguay; spätere Beobachter fanden es in Brasilien, in Bolivia und der argentinischen Republik auf, sodaß man sagen kann, es bewohnt alle Ebenen ganz Südamerikas. Nach Azara's und Orbigny's Beobachtungen hält es sich immer auf den Spitzen der hohen Grasstengel auf, erhebt sich vonhieraus zuweilen, um einem Kerbthiere nachzufliegen, hält sich in der Höhe auf Augenblicke still und läßt sich dann mit ausgebreiteten Flügeln und Schwanz senkrecht wieder herabfallen. Orbigny hat es auch Kerbthiere vom Boden wegnehmen, niemals aber auf demselben sich niederlassen sehen. Der Flug geschieht ruckweise und wird selten weit ausgedehnt; auch scheint das Hähnchen, wenn es nicht seiner Jagd gilt, nur im Nothfall zu fliegen. Vor dem Menschen scheut es sich nicht im Geringsten.

Die Artenzahl der Vögel, welche den vorhergenannten und unsern Fliegenfängern ähnlich gestaltet sind und ungefähr in derselben Weise leben, ist so außerordentlich groß, daß wir uns hier mehr beschränken müssen, als ich wünschen möchte. Wollte man versuchen, alle bekannten Fliegenfänger zu beschreiben: man würde ein Buch allein mit ihnen füllen können. Die reichen Länder unter den Wendekreisen stellen ein überaus großes Heer von Kerbthiervertilgern, und unter ihnen sind die Vögel, welche den Fliegenfängern ähneln, bei weitem die zahlreichsten. Ich habe den Reichthum Südamerikas an diesen Vögeln kaum andeuten können und bin ebensowenig im Stande, über die altweltlichen Arten der Gruppe Genügendes zu bieten.

Eine kleine Familie, welche in Ostindien, auf den benachbarten Eilanden, in Neuholland und Afrika zu Hause ist, hat man Raupenfresser (Campephagae) genannt. Sie enthält mittelgroße oder kleine Vögel mit mittellangen Flügeln, in denen die dritte und vierte oder die vierte und fünfte Schwinge die längsten sind, ziemlich langem, runden oder abgestuften Schwanze, kurzläufigen, schwachen Füßen und einem mäßig langen oder kurzen Schnabel, welcher am Grunde verbreitert, auf der Firste gewölbt oder gebogen, schwachhakig und zahnlos ist. Das Gefieder des Rückens pflegt in eigenthümlicher Weise steif zu sein; die Federn um den Schnabel sind in schwache Borsten umgewandelt. Die Färbung ist bei den meisten ein manchfach schattirtes Grau, bei einigen aber ein sehr lebhaftes Roth oder Gelb.

Ueber die Stellung der Raupenfresser im System sind die Naturforscher noch unentschieden, und ebenso herrschen hinsichtlich der Begrenzung dieser Familie verschiedene Ansichten. Die Einen betrachten die Raupenfresser als echte Fliegenfänger, die Andern stellen sie zu den Würgern und Einige sogar zu den Schmuckvögeln. Hartlaub hat neuerdings eine Uebersicht der bekannten Arten gegeben und 67 von ihnen beschrieben. Ueber die Lebensweise mangeln noch ausführlichere Berichte. Wir wissen, daß die Raupenfresser sich in Wäldern und Gärten aufhalten, gewöhnlich zu kleinen

Gesellschaften vereinigt, daß sie fast ausschließlich auf Bäumen und hier von Kerbthieren mancherlei Art leben, welche sie entweder von den Zweigen der Bäume ablesen oder im Fluge fangen. Einige sollen auch Beeren verzehren, wie die eigentlichen Fliegenfänger unter Umständen ebenfalls thun.

Ich habe eine Art der Familie zur Beschreibung erwählt, welche von Hartlaub nicht hierher gerechnet wird: den Mennigvogel (Pericrocotus speciosus), weil er schon wegen der Pracht seines Gefieders der Erwähnung verdient. Die Kennzeichen der Sippe, welche er vertritt, liegen in dem ziemlich kurzen Schnabel, welcher breit am Grunde, aber nicht gerade niedrig und auf der Firste leicht gebogen ist, in den kurzläufigen, schwachen Füßen, deren mittellange Zehen mit stark gebogenen Krallen bewehrt, in den mittellangen Flügeln, in denen die vierte und fünfte Schwinge die längsten und in dem mittellangen Schwanze, dessen mittlere Federn gerade abgeschnitten sind, während die drei seitlichen sich scharf abstoßen. Die Länge des männlichen Vogels beträgt 9 Zoll, die Breite 12½, die Fittiglänge 4¼, die Schwanzlänge 4 Zoll. Das Kleid ist prächtig gefärbt. Beim Männchen sind die Oberseite, die Schwingen und die beiden mittleren Schwanzfedern glänzend blauschwarz, der Unterrücken, ein breites Band über die Flügel, welches durch einen Flecken an der Außenfahne der Schwingen und einige Deckfedern gebildet wird, die seitlichen Schwanzfedern und die ganze Unterseite von der Brust an prächtig scharlachroth. Beim Weibchen sind alle Farben mehr graulich, der Vorderkopf, der Rücken und die Oberschwanzdecken grünlichgelb, die Schwingen düster schwarz, gelb gefleckt, die mittleren Schwanzfedern dunkelgelb gespitzt, die übrigen Federn hochgelb, mit dunklerer Querzeichnung. Das Auge ist braun, der Schnabel und die Füße sind schwarz.

Ein großer Theil Indiens vom Himalaya an bis Kalkutta, Assam, Burmah und andere Landstriche jener Gegenden sind die Heimat dieses prachtvollen Vogels, Waldungen in einer Höhe von 3 bis 4000 Fuß über dem Meere sein Hauptaufenthalt. Wie andere Arten der Familie vereinigt er sich zu kleinen Gesellschaften, welche sich den Tag über in dem Gezweige umhertreiben und von den Blättern und Blüthen Kerbthiere aufnehmen oder sie nach Art der Meisen von den unteren Theilen der Zweige ablesen, zuweilen, wenn auch selten, emporsteigen, aber auch zum Boden herabkommen. Sein oft wiederholter Ruf ist lebhaft, aber ansprechend. Im Uebrigen scheinen über die Lebensweise Beobachtungen zu fehlen. Jerdon, welchem ich das Vorstehende entnommen habe, berichtet aber über andere Arten, deren Lebensweise mit der des beschriebenen Vogels ebenso übereinstimmt, wie Gestalt und Färbung. Aus diesen Berichten erfahren wir, daß die Mennigvögel sich gewöhnlich auf lichtkronigen Bäumen aufhalten, meist in Flügen von fünf oder sechs Stücken, die Geschlechter oft getrennt, daß sie munter umherhüpfen und Kerbthiere aufnehmen oder sie nach echter Fliegenfängerart in der Luft verfolgen. Für einzelne Arten scheinen Schmetterlinge das hauptsächlichste, wenn auch nicht ausschließlichste Futter zu bilden. Ein Nest, welches man Jerdon brachte, war ziemlich sorgfältig aus Wurzeln, Fasern und Mos zusammengebaut und enthielt drei Eier, welche auf weißem Grunde spärlich mit ziegelrothen Punkten gezeichnet waren. Die Gefangenschaft scheinen die Mennigvögel nicht zu vertragen; Hamilton versichert wenigstens, daß sie im Käfig bald dahinwelken und sterben.

Ueber die Lebensweise eines anderen Mennigvogels, welcher auf den Philippinen, in China und Ostsibirien lebt und ein sehr bescheidenes graues Kleid trägt, theilt Radde noch Einiges mit. Er traf den Vogel in den Wäldern des Burejagebirges in Schwärmen von 15—20 Stücken und glaubt, daß diese Gesellschaften sich zur Brutzeit in Paare auflösen, die Gegend nicht verlassen und auf dem Bureja brüten.

Die Flüge tummelten sich, wie Radde sagt, sehr wild und lärmend in den Kronen der höchsten Bäume umher, besonders gern im lichten Hochwalde, welcher von Eichen und Rüstern gebildet wird. Sie verriethen sich durch den Lärm, welchen sie hervorriefen, in den sonst so stillen Wäldern schon auf sehr bedeutende Entfernungen. Sie waren, obgleich sehr häufig, so scheu und wachsam, daß Radde nur zwei von ihnen erlegen konnte. Einmal aufgescheucht, schwärmten sie in bedeutender

Höhe, suchten sodann die Spitzen der höchsten Bäume zu gemeinsamer Ruhe und ließen nunmehr wiederum ihre kurz abgebrochenen, aber geschwätzig vorgetragenen Töne vernehmen.

* * *

Die Fliegenschnäpper (Myiagrae), eine zweite Familie, welche den Gleicherländern der alten Welt angehört, kennzeichnet sich durch zierlichen Leibesbau, mittellange Flügel, in denen die vierten und fünften Schwingen die längsten sind, ziemlich langen Schwanz, dessen mittlere Fahnen sich bei den Männchen einiger Arten bedeutend verlängern, verhältnißmäßig langen, sehr niedergedrückten, am Grunde breiten, auf der Firste fast geraden, hakig übergebogenen und gezahnten Schnabel, kurze und schwache Füße und ein reiches, in angenehmen Farben prangendes Gefieder, welches in der Schnabelgegend zu Borsten umgewandelt ist. Alle hierher gehörigen Vögel zeichnen sich vortheilhaft durch ihre Rastlosigkeit und Lebendigkeit aus; einige von ihnen beleben die Waldungen in der anmuthigsten Weise. Sie sind sehr viel in Bewegung, sitzen hoch auf hervorragenden Aesten der Bäume, schauen vonhieraus nach Käfern umher, fliegen denselben auch wohl gewandt nach, fangen sie und kehren sodann nach ihrem Sitzplatze zurück. Ebenso durchkriechen sie aber auch jagend das Gezweig. Ihre Stimme ist angenehm, obwohl man auch bei ihnen von Gesang nicht recht sprechen kann.

Die prachtvollsten Arten der Familie sind in einer besondern Gruppe vereinigt worden, welcher man den Namen Paradiesschnäpper (Terpsiphone) gegeben hat. Ihr Leibesbau zeigt im Allgemeinen das Gepräge der Familie; der Schwanz aber ist sehr lang und keilförmig: beim Männchen überragen die beiden mittleren Schwanzfedern die übrigen um das Doppelte an Länge.

In Indien lebt der Königsschnäpper (Terpsiphone paradisei), ein prachtvoller Vogel von 2 Fuß Länge, wovon freilich 15 oder 16 Zoll auf die mittleren Schwanzfedern kommen, während die übrigen Schwanzfedern höchstens 5 Zoll messen, und 4 Zoll Fittiglänge. Er ist je nach dem Geschlecht sehr verschieden gefärbt. Bei dem alten Männchen sind Kopf und Haube, Hals und Brust glänzend grünlichschwarz, alle übrigen Federn aber weiß, einzelne jedoch schwarz geschaftet; die Hand- und Armschwingen sind schwarz, ihre Außenfahnen und die Spitze der inneren weiß. Von ihm unterscheidet sich das Weibchen hauptsächlich durch die kürzeren Schwanzfedern. Beim jungen Männchen sind Kopf, Hals und Brust glänzend schwarz; der Bauch ist weiß, das Gefieder im übrigen nußbraun. Ihm ähnelt das junge Weibchen, nur daß auch bei ihm die mittleren Schwanzfedern kürzer sind. Bei den eben dem Neste entflogenen Jungen sind der Vorderhals, die Brust, der obere Theil des Bauches und die Seiten aschgrau. Das Auge ist tiefbraun, das Augenlid wie der Schnabel kobaldblau, der Fuß lavendelblau.

Der Königsschnäpper findet sich in ganz Indien, von Ceylon oder dem äußersten Süden an bis zum Fuße des Himalaya, wird aber nach Osten hin durch eine andere Art vertreten. Er ist ein Standvogel der Wälder, welcher nur zuweilen auf die Büsche des offenen Landes herauskommt, obwohl er weitere Ausflüge nicht gerade scheut. So beobachtete Jerdon, daß einer auf ein in der Bai von Bengalen segelndes Schiff geflogen kam und sich hier drei Tage lang aufhielt, von einem hohen Sitzorte im Takelwerk aus Kerbthiere fangend. Derselbe Forscher gibt an, daß der Königsschnäpper die Höhe meidet und sich im Gebirge höchstens bis zu 2000 Fuß über dem Meere findet. Rastlos und unruhig streift er über Tags im Walde hin und her, von Zweig zu Zweig, von Baum zu Baum fliegend. Kerbthiere mancherlei Art bilden seine Nahrung; ihnen jagt er nach Art unserer Fliegenfänger nach. Zum Boden kommt er höchst selten herab, obwohl Dies beobachtet worden ist. Er fliegt von einem Zweige aus dem Kerbthiere nach, kehrt zu seiner Warte zurück und breitet nach jedem Ausfluge seinen langen Schwanz in anmuthiger Weise aus. Sein Flug ist wellenförmig, und der Vogel nimmt sich dabei des langen, nachflatternden Schwanzes wegen sonderbar aus. Einen eigentlichen

Gesang hat der Königsschnäpper nicht; man vernimmt von ihm nur einen lauten und nicht eben angenehmen Schrei. Gewöhnlich trifft man ihn blos einzeln an; nur gegen die Brutzeit hin hält er sich mit seinem Gatten in inniger Gemeinschaft. Das Nest besteht aus Mos und Flechten und ist innen mit Haar und Wolle ausgekleidet.

Blyth und Jerdon haben diesen prächtigen Vogel längere Zeit in der Gefangenschaft beobachtet. Der Erstere hielt ihn in einem großen Gesellschaftsbauer mehrere Monate lang, weil er sich hier selbst ernähren, d. h. die Fliegen wegfangen konnte, welche durch das verdorbene Futter herbeigezogen wurden. Ein anderer, welchen Jerdon beobachtete, lebte mehrere Tage in einem geschlossenen Raume und beschäftigte sich während des ganzen Tages mit Fliegen- und Mückenfang.

Es scheint, daß sich alle Arten dieser reichhaltigen Sippe auch in der Lebensweise ähneln, und deshalb wird es gerechtfertigt sein, wenn ich Vorstehendem noch andere Beobachtungen hinzufüge. In den Waldungen Ostafrikas bin ich dem schwarzbäuchigen Paradiesschnäpper (Terpsiphone melanogastra oder Terpsiphone Ferreti) häufig begegnet; im Thal von Mensah sahen wir ihn täglich, da, wo der Hochwald reichen Unterwuchs hatte, gewiß. Hier lebt der prächtige Vogel paarweise; aber es hält nicht eben leicht, neben dem auffallenden Männchen auch das bescheidenere Weibchen aufzufinden. Weiß sich doch sogar jenes, seiner prachtvollen Farben ungeachtet, vortrefflich in dem bunten Gelaube zu verstecken!

In seinem Wesen hat dieser Paradiesschnäpper viel mit den echten Fliegenfängern gemein, erinnert aber auch wieder an die Bienenfresser. Während des Sitzens spielt er mit seiner Holle und dem Schwanze, welchen er langsam hin- und herschwingt. Sein Flug ist sonderbar; er ist rasch und leicht, wenn es gilt, nach Fliegenfängerart ein Kerbthier zu verfolgen oder einen Eindringling der gleichen Art aus dem Gebiet zu jagen, langsam schwebend, absatzweise und scheinbar schwerfällig hingegen, wenn es sich darum handelt, größere Strecken zu überfliegen, ohne daß dabei eine Erregung maßgebend ist.

Wenn der Paradiesschnäpper sein Prachtkleid trägt, ist er unter allen Umständen eine überaus fesselnde Erscheinung. Um diese Zeit zeigt er sich auch in seiner ganzen Lebendigkeit. Die Liebe hat sich seiner bemächtigt, und die Eifersucht geht mit derselben gleichen Schritt. Dann verfolgen sich die Männchen mit außergewöhnlicher Heftigkeit und Beharrlichkeit, manchmal viertelstundenlang ohne Unterbrechung. Sie jagen mit raschem Fluge hinter einander her durch die Kronen der Bäume und durch die dichtesten Gebüsche, und ihre weißen Schwanzfedern ziehen wie eine prächtige Schleppe hinterdrein, so recht eigentlich von der Luft getragen. Ich muß der lebendigen Schilderung Swinhoe's, welche derselbe von einem in China lebenden Sippenverwandten entworfen, vollkommen beistimmen. Der fliegende Fliegenschnäpper gewährt wirklich einen großartigen Anblick, wenn die beiden langen Federn, welche der leichteste Wind bewegt, bald sich nähern, bald wieder von einander entfernen und überhaupt die zierlichsten Wellenlinien beschreiben. Vaillant, welcher die erste ausführlichere Lebensbeschreibung eines dieser Vögel gab, des nach seinem Geschrei „Tschitrek" benannten Paradiesschnäppers aus Südafrika, hat auch beobachtet, daß die Männchen sehr kampflustig sind, und berichtet wahrheitsgetreu, zuweilen fünf oder sechs zusammengesehen zu haben, welche hinter einander wüthend herflogen. Unglaublich dagegen scheint mir seine Angabe, daß die kampflustigen Vögel es hauptsächlich auf die langen Schwanzfedern ihrer Gegner abgesehen hätten und diese gelegentlich abbissen oder ausrissen. Ich darf versichern, niemals etwas Aehnliches gesehen zu haben Allerdings trifft man die Paradiesschnäpper nur wenige Monate oder nur Wochen im vollen Hochzeitskleide an; die Prachtfedern nutzen sich im Gelaube bald ab, fallen dann aus und werden durch minder lange ersetzt: während der angegebenen Zeit aber tragen nach meinen Erfahrungen alle alten Männchen ihren Schmuck unversehrt.

Die Stimme des schwarzbäuchigen Paradiesschnäppers hat Nichts von der Rauhigkeit des Locktons anderer Arten, sie ist im Gegentheil ein sehr wohlklingendes und ziemlich leises „Wüht, wüht",

welches anfangs gehaltener, gegen das Ende hin schneller ausgestoßen wird. Einen eigentlichen Gesang habe ich niemals vernommen.

Ueber das Brutgeschäft habe ich leider keine Beobachtungen machen können. Vaillant bildet das Nest des Tschitrek ab, bemerkt aber ausdrücklich, daß er den Vogel nicht selbst an dem beschriebenen Neste gesehen habe, sondern hinsichtlich der Bestimmung des Erbauers nur der Angabe eines seiner Begleiter folge. Das in Rede stehende Nest hat die Gestalt eines Hornes und hängt in dem Gabelaste einer Mimose. Seine Länge beträgt der Krümmung nach gemessen 8 Zoll, der Durchmesser der Nestmulde aber nur 2½ Zoll. Es besteht aus sehr feinen Bastfäden, welche höchst sorgfältig durcheinander geflochten sind, sodaß die Außenseite einem grobhaarigen Zeuge ähnelt. Die Nestmulde, welche kaum ein Viertheil des gesammten Baues einnimmt, ist mit keinerlei weichen Stoffen ausgefüttert.

Zu derselben Familie oder Unterfamilie werden unter andern auch einige Fliegenfänger gerechnet, welche man Fächerschwänze (Rhipidura) genannt hat. Die Arten dieser Sippe bewohnen vorzugsweise Neuholland und seine Inseln; einzelne kommen aber auch auf dem asiatischen Festlande vor. Sie sind gestreckt gebaut, langflügelig und langschwänzig. Im Fittig sind die vierte und fünfte Schwinge die längsten; der Schwanz ist stark abgestuft oder gerundet; der Lauf ist mittellang und kräftig; der Schnabel ist kürzer als der Kopf, am Grunde wie immer niedergedrückt, bis gegen die Spitze hin ziemlich gleich breit, hier aber schwachhakig übergebogen und gezahnt. Die Borsten am Schnabelgrunde sind ziemlich entwickelt.

Eine Art dieser Sippe ist, weil sie an unsere Bachstelzen erinnert, Rhipidura motacilloides genannt worden. Sie verbreitet sich über ganz Australien, mit Ausnahme von Dasmanien, ist überall häufig und deshalb auch wohl bekannt geworden. Die ganze Oberseite, die Kehle und die Brustseiten sind glänzend grünlichschwarz, ein schmaler Streifen über jedem Auge, ein dreieckiger Flecken an der Spitze der kleinen Flügeldeckfedern, die Spitzen der Steuerfedern und die Spitzen und Fahnen der äußersten Steuerfedern sind blaßfahlweiß, wie die ganze Unterseite; die Schwingen sind braun. Das Auge ist dunkelbraun, der Schnabel und Fuß sind schwarz. Das Weibchen gleicht dem Männchen in der Färbung und unterscheidet sich auch kaum durch die Größe. Die Länge wird zu 5 Zoll angegeben.

Alle Beobachter sind ziemlich übereinstimmend im Lobe des Fächerschwanzes. Er ist einer der zutraulichsten und zahmsten Vögel, welche Australien besitzt, und wird deshalb überall gern gesehen. Hinsichtlich seines Aufenthalts ist er durchaus nicht wählerisch; er findet sich allerorten, im Walde ebensogut wie in den Gärten und Pflanzungen um die Häuser, selbst im Innern der Gehöfte. Hier sitzt er auf Baumzweigen, auf den Geländern, auf Pfahlspitzen, auf Thorwegen oder auch wohl auf dem Rücken der Rinder, um seiner Jagd obzuliegen. Unter Umständen kommt er in das Innere der Häuser, namentlich in offene Zimmer herein und fängt hier ungescheut vor den Augen des Menschen die Fliegen und Mücken weg. Seine Aehnlichkeit mit unserer Bachstelze wird dadurch besonders auffallend, daß er sich sehr viel auf dem Boden bewegt und hier mit größter Schnelligkeit umherläuft. Wenn er mit erhobenem Schwanze am Wasser hinrennt, glaubt man, unsere deutsche Bachstelze vor sich zu haben; nur bewegt er seinen Schwanz nicht auf und nieder wie diese, sondern seitlich hin und her. Der gewöhnliche Flug ist wellenförmig; sehr häufig aber überstürzt sich der Vogel in der Luft, indem er plötzlich senkrecht herunter fällt und sich förmlich überschlägt. Doch fliegt er ungern weit, wenn er nicht verfolgt wird, nie, steigt auch niemals über die Baumgipfel empor und scheint viel lieber laufend als fliegend eine gewisse Strecke zu durchmessen. Der Gesang besteht aus einigen laut schrillenden Tönen; er ist aber angenehm und erfreut besonders auch deshalb, weil er bei Mondschein bis tief in die Nacht hinein fortgesetzt wird.

Im September, also mit Anfang des australischen Frühlings, tritt die Brutzeit ein; jedes Pärchen brütet aber zwei- und bei günstiger Witterung sogar dreimal im Jahre. Das Nest ist ein wahrer Kunstbau: es ist der Gestalt nach tieftassenförmig, gewöhnlich aber noch mit einem langen, sonderbaren Anhängsel versehen, welcher vielleicht dazu dienen soll, es besser im Gleichgewicht zu halten. In der Regel wird es auf einem über das Wasser hängenden Zweige, welchem ein anderer Schatten gibt, angelegt, selten hoch über dem Boden, zuweilen auch auf der Oberseite eines zu Boden gefallenen Astes und hier ohne den geringsten Schutz vor Sonne und Regen. Die Wandungen sind aus dürren Gräsern, Rindenstreifen, kleinen Grasbüscheln, Wurzeln und dergleichen dicht zusammengewebt und außerdem noch mit Spinnweben überzogen; die innere Ausfütterung besteht aus feineren Gräsern, zartfaserigen Wurzeln und Federn. Die Auswahl der einzelnen Stoffe wird mit Sorgfalt getroffen. In den meisten Fällen ähnelt das Nest dem Aste so, daß es wie ein Knorren desselben aussieht und daher sehr schwer zu entdecken ist. Zwei bis drei Eier bilden das Gelege. Sie sind auf schmuzig oder grünlichweißem Grunde um die Mitte oder das dickere Ende herum mit größeren oder kleineren schwärzlichen und kastanienbraunen Flecken und Klexen gezeichnet.

Während der Brutzeit wird der sonst so menschenfreundliche Vogel wachsam und ängstlich. Nähert sich ein Feind dem Neste, so wird er von beiden Gatten des Paares unter kläglichem Geschrei umflogen; beide Eltern geben sich auch rücksichtslos preis. Das Geschrei soll dann ein durchaus eigenthümliches sein, etwa vergleichbar dem schnarrenden Geräusch, welches man mit einer Kinderklapper hervorbringt.

Die Verwandten der vorstehend beschriebenen Vögel, welche nördlichere Länder, zumal die Asiens und Europas bewohnen, tragen ein bescheideneres Gewand; namentlich fehlen ihnen die prachtvollen Schmuckzeichen gänzlich. Demungeachtet gehören sie zu den Vögeln, welche allgemein ansprechen; viele Arten sind trotz aller Einfachheit in der Färbung sehr hübsche Thiere.

Auch bei den Fliegenfängern (Muscicapae) ist der Leib gestreckt, der Hals kurz und der Kopf einigermaßen breit, der Flügel ziemlich lang, in ihm die dritte Schwinge die längste, der Schwanz mittellang, entweder gerade abgestutzt oder seicht ausgeschnitten, der Fuß kurz und schwach, die äußere Zehe mit der mittleren am Grunde verwachsen, der Schnabel stark und kurz, an der Wurzel breiter, von oben nach unten zusammengedrückt, auf der Firste kantig, an der Spitze des Oberkiefers herabgebogen und vor ihr eingekerbt. Das Gefieder ist locker und weich, um den Schnabelgrund borstig; seine Färbung ist in der Regel nach Geschlecht und Alter verschieden; die Jungen sind immer gefleckt.

Hinsichtlich ihrer Lebensweise haben die Fliegenfänger mit den Würgerschnäppern, Tyrannen, Raupenfressern und Fliegenschnäppern große Aehnlichkeit. Auch sie bewohnen die Waldungen und Baumpflanzungen, leben mehr auf den Bäumen, als im Gebüsch und kommen nur höchst selten zum Boden herab. Auf einem möglichst freien Aste sitzend, welcher eine weite Umschau gewährt, spähen sie nach Kerbthieren, fliegen denselben gewandt nach, nehmen sie mit dem Schnabel auf und kehren hierauf gewöhnlich auf ihren Stand wieder zurück. Bei schlechtem Wetter nehmen sie auch Beeren weg; namentlich geschieht Dies, wenn sie Junge zu versorgen haben. Sie sind fast den ganzen Tag über in Thätigkeit, munter, unruhig und behend, angesichts des Menschen wenig scheu, Raubvögeln gegenüber kühn und dreist. Abweichend von verwandten Vögeln lassen sie ihre Stimme nur selten vernehmen, am häufigsten selbstverständlich während der Paarungszeit, welche die Männchen sogar zu einem, wenn auch sehr einfachen und leisen Gesange begeistert. Das Nest wird entweder in Baumhöhlen oder zwischen Astgabeln, gewöhnlich nah am Stamme angelegt; es ist ein lockerer, roh zusammengefügter, aber warm ausgefütterter Bau. Das Gelege enthält vier bis fünf Eier, welche

von beiden Eltern ausgebrütet werden. Nachdem die Jungen groß geworden, schweifen die Eltern noch eine Zeitlang mit ihnen umher; hierauf treten sie sehr frühzeitig im Jahre ihre Winterreise an, welche sie bis in die Urwaldungen Mittelafrikas führt und erst im Spätfrühjahre endet.

Der Fliegenfänger (Butalis grisola) kennzeichnet sich durch folgende Merkmale. Das Gefieder des Männchens ist auf der Oberseite tiefgrau, der Schaft jeder Feder schwarz; der Scheitel ist schwarzgrau, etwas lichter gefleckt, die einzelnen Federn sind hier weiß oder tiefgrau gekantet, wodurch eine leichte Fleckenzeichnung entsteht; die lichtgrauen Spitzenkanten an den Schwungfedern bilden zwei wenig hervortretende Flügelbinden; die ganze Unterseite ist schmuzigweiß, auf den Seiten der Brust rostgelblich überflogen, an den Kehlseiten und längs der Brust mit tiefgrauen, verwaschenen Längsflecken gezeichnet. Das Auge ist braun, Schnabel und Füße sind schwarz. Beim Weibchen sind alle Farben bläßer; beim Jungen ist die Oberseite weißlich und grau gepunktet und braun und röstgelb getüpfelt, die Unterseite weißlich, in der Gurgelgegend und auf der Brust grau quer gefleckt. Die Länge des Männchens beträgt 5½ Zoll, die Breite 9½ Zoll, die Fittiglänge 3⅙, die Schwanzlänge 2⅓ Zoll. Das Weibchen ist um einige Linien kürzer und schmäler.

In Europa fehlt der Fliegenfänger nur den nördlichsten Ländern; in der Mitte des Erdtheils begegnet man ihm allerorten. Er lebt im Gebirge wie in der Ebene, im tiefsten Walde wie in Obstgärten. In Südeuropa ist er gemein; nach Osten hin verbreitet er sich bis zum Kaukasus und Altai; gelegentlich seiner Winterreise wandert er bis in die Waldungen Innerafrikas: ich habe ihn noch recht häufig in den Wäldern am blauen Nil gesehen. Er ist durchaus nicht wählerisch, sondern nimmt mit jedem Busch vorlieb, welcher nur einigermaßen seinen Ansprüchen genügt. Hohe Bäume, namentlich solche, welche am Wasser stehen, bieten ihm alles zu seinem Leben Erforderliche. Er scheut das Treiben des Menschen durchaus nicht und siedelt sich deshalb sehr häufig inmitten der Dorfschaften, ja selbst inmitten eines Gehöftes an; er wohnt aber auch ebensogut an Orten, welche der Mensch nur selten besucht. Je nachdem die Witterung günstig oder ungünstig ist, erscheint er Ende Aprils oder im Anfang des Mai, gewöhnlich paarweise, schreitet bald nach seiner Ankunft zur Fortpflanzung und verläßt uns wieder zu Ende Augusts oder im Anfang des September. Genau Dasselbe gilt für Südeuropa: in Spanien beobachteten wir ihn auch nicht früher und nicht länger als in Deutschland.

Der Fliegenfänger ist ein sehr munterer und ruheloser Vogel, welcher den ganzen Tag über auf Beute auslugt. In der Höhe eines Baumes oder Strauches auf einem dürren Aste oder anderweitig hervorragender Zweigspitze sitzend, schaut er sich nach allen Seiten um, wippt ab und zu mit dem Schwanze und wartet, bis ein fliegendes Kerbthier in seine Nähe kommt. Sobald er dasselbe erspäht hat, fliegt er ihm mit großer Schnelligkeit nach, fängt es mit vieler Geschicklichkeit, wobei man deutlich das Zusammenklappen des Schnabels hört und kehrt auf dieselbe Stelle, von welcher er ausflog, zurück. Sein Flug ist schön, ziemlich schnell, oft flatternd mit wechselweise stark ausgebreiteten und dann wieder sehr zusammengezogenen Schwingen und Schwanz. Im Gezweig der Bäume hüpft er nicht umher, und ebensowenig kommt er zum Boden herab.

Die Stimmmittel des Fliegenfängers sind sehr gering. Der Lockton ist ein langweiliges „Tschi tschi", der Ausdruck der Zärtlichkeit ein verschieden hervorgestoßenes „Wistet", der Angstruf ein klägliches „Tschirecktecktteck", welches mit beständigem Flügelschlagen begleitet wird. Der Gesang ist ein leises, zirpendes Geschwätz, welches der Hauptsache nach aus dem Lockton besteht und nur durch die verschiedenartige Betonung desselben etwas abwechselt.

Fliegende Kerbthiere mancherlei Art, vor Allem Fliegen, Mücken, Schmetterlinge, Libellen und dergleichen bilden seine Nahrung. Er faßt die erspähete Beute sicher ins Auge, fliegt in gerader Richtung auf sie zu, fängt sie und kehrt mit ihr zu seinem Sitze zurück. Ist sie klein, so

verschluckt er sie ohne Weiteres, ist sie größer, so stößt er sie gegen den Ast, bis er Flügel und Beine abgebrochen hat, und verschluckt sie nunmehr. Bei schöner Witterung erlangt er seine Nahrung mit spielender Leichtigkeit, bei Regenwetter muß er wie die Schwalben oft große Noth leiden. Man sieht ihn dann ängstlich die Bäume umflattern und nach Fliegen spähen, und man kann beobachten, wie er die glücklich entdeckte Fliege oder Mücke von ihrem Sitzplatze wegnimmt, immer fliegend; denn zu anderer Jagd ist er nun einmal nicht geschickt genug: sogar die Beeren, welche er bei schlechtem Wetter verzehrt oder seinen Jungen füttert, werden von ihm fliegend aufgenommen. Vor dem Fenster meines Arbeitszimmers im Thiergarten stehen einige Johannisbeersträucher, welche an Regentagen regelmäßig von einem Paare dieser Fliegenfänger besucht werden. Die Jungen sitzen hungernd und klagend auf den benachbarten Zweigen, die Eltern umflattern die Häuser und namentlich die in ihnen eingestellten Thiere, kommen dann mit leerem Schnabel bei gedachten Büschen an, stürzen sich in einem Bogen von oben nach unten nieder, reißen eine Beere von der Traube ab und tragen diese sofort den Jungen zu. Dies wiederholt sich mehrmals während weniger Minuten; vorher aber sehen sie sich immer erst nach Kerfen um, und man bemerkt leicht, daß ihnen die Beeren nur ein schlechter Nothbehelf sind.

Einzelne Fliegenfänger sieht man höchst selten, Familien nur dann, wenn die Jungen eben ausgeflogen sind und noch von den Alten gefüttert werden; denn das Pärchen und insbesondere das Männchen vertheidigt das einmal erkorene Gebiet eifersüchtig und hartnäckig gegen jeden Eindringling derselben Art. Kleinen und harmlosen Vögeln gegenüber zeigt es sich höchst friedfertig, größere, welche ihm und namentlich dem Neste gefährlich werden könnten, verfolgt es mit Muth und Kühnheit.

Wenn das Paar nicht gestört wird, brütet es nur einmal im Jahre. Das Nest steht an sehr verschiedenen Stellen, wie sie dem Aufenthalte des Vogels entsprechen, am liebsten auf abgestutzten niederen Bäumen, namentlich auf alten Weidenköpfen, sonst auf kleinen Zweigen dicht am Schafte eines Baumes zwischen Obstgeländern, auf einem Balkenkopf unter den Dächern, in weiten Baumhöhlen, Mauerlöchern und dergleichen. Es wird aus trockenen, feinen Wurzeln, grünem Moose und ähnlichen Stoffen zusammengetragen, innen mit Wolle, einzelnen Pferdehaaren und Federn ausgefüttert und sieht immer unordentlich aus. Anfangs Juni sind die vier bis fünf, auf blaugrünlichem oder lichtblauem Grunde mit hellrostfarbigen Flecken gezeichneten, aber vielfach abändernden Eier vollzählig und werden nun abwechselnd vom Männchen und Weibchen binnen vierzehn Tagen ausgebrütet. Die Jungen wachsen rasch heran, brauchen aber lange Zeit, bevor sie selbst ordentlich im Fluge fangen können.

Von der Kindesliebe des Fliegenfängers theilt Naumann eine rührende Geschichte mit. „Einst fing ein loser Bube ein altes Weibchen beim Neste, in welchem vier kaum halbflügge Junge saßen, und trug Alle zusammen in die Stube. Kaum hatte der alte Vogel die Fenster untersucht, aber keinen Ausweg zur Flucht gefunden, als er sich schon so in sein Schicksal fügte, daß er Fliegen fing, die Jungen damit fütterte und Dies so eifrig trieb, daß er in äußerst kurzer Zeit die Stube gänzlich davon reinigte. Um ihn nun mit seiner Familie nicht verhungern zu lassen, trug der Knabe Beides zum Nachbar; hier war die Stube ebenfalls bald gereinigt. Jetzt trug er ihn wieder zu einem andern Nachbar, mit dessen Fliegen er ebenfalls bald fertig ward. Er trug ihn abermals weiter, und so ging die Fliegenfängerfamilie im Dörfchen von Stube zu Stube und befreite die Bewohner von ihrer lästigen Gesellschaft, den verhaßten Stubenfliegen. Auch mich traf die Reihe, und aus Dankbarkeit bewirkte ich nachher der ganzen Familie die Freiheit. Die Jungen wuchsen bei dem niemals fehlenden Futter sehr schnell und lernten sich auch bald selbst Fliegen fangen."

Katzen, Marder, Ratten, Mäuse und nichtswürdige Buben zerstören oft das Nest des Fliegenfängers, rauben die Eier oder tödten die Brut. Die alten Vögel hingegen scheinen wenig von Feinden behelligt zu werden. Der vernünftige Mensch gewährt ihnen nachdrücklichst seinen Schutz. Der Fliegenfänger gehört wie alle verwandten Vögel zu den nützlichsten Geschöpfen und leistet durch Wegfangen der lästigen Kerfe gute Dienste. Eigentlich schädlich wird er nie, obgleich er zuweilen eine Biene mit wegfängt. In der Gefangenschaft ist er unterhaltend und deshalb sehr beliebt. Er

gewöhnt sich ohne Umstände an den Verlust seiner Freiheit und wird sehr zahm. „Man hat ihn", sagt Naumann, „auf dem Lande gern in den Wohnstuben, um diese von den lästigen Fliegen zu reinigen, wozu er besser als irgend ein anderer Vogel taugt. Kaum hat er in der Stube die Fenster untersucht und die Unmöglichkeit zu entkommen eingesehen, so fängt er auch gleich an, Fliegen zu fangen, ruhet nicht, so lange es welche gibt und wird daher, und wenn der Zufluß auch noch so stark wäre, bald damit fertig. Will man ihn dann keine Noth leiden lassen, so muß man Fliegen oder Holunderbeeren herbeischaffen. Weil er gewohnt ist, von einem freien, erhabenen Sitze sich nach den Kerbthieren umzusehen, sie fliegend zu fangen und dann zu diesem wieder zurückzukehren, so verunreinigt er das Geschränke weniger als andere Vögel. Einige Schrankecken sind daher bald seine Lieblingssitze, wo man Anstalten treffen kann, daß er hier Nichts durch seinen Unrath verdirbt. Gewöhnlich nimmt er seinen Sitz in der Nähe der Stubenthüre, durch welche die Fliegen hereinkommen. Setzt man nun daselbst ein Kästchen mit Sand gefüllt hin, in welches ein etwa vier bis fünf Fuß hoher Stab, oben mit einem Querholze versehen, senkrecht befestigt ist, so wird er diesen bequemen Sitz allen andern vorziehen und die Stube nicht verunreinigen ... Seiner oben erwähnten guten Eigenschaften wegen liebte mein Vater diesen Vogel sehr und hielt immer einen in der Stube; ja es gelang ihm sogar mehrmals, einen an Semmel, in Milch gequellt, zu gewöhnen und so den ganzen Winter hindurch zu erhalten, worauf er ihm im Frühjahr immer die Freiheit wieder schenkte. Sie wurden sehr zahm, fraßen auch ganz klein geschnittenes Fleisch sehr gern und wußten es, wenn man es auf sie zuwarf, sehr behende aufzufangen, ehe es auf den Boden fiel."

Die Trauerfliegenfänger (Muscicapa) unterscheiden sich von ihrem vorstehend beschriebenen Verwandten durch kürzeren Schnabel, welcher von oben betrachtet ein fast gleichseitiges Dreieck bildet, die verhältnißmäßig etwas kürzeren Flügel und das auch nach den Geschlechtern verschiedene Kleid.

Der Trauervogel, Lock- oder Dornfink, das Mohren- oder Todtenköpfchen, Baumschwälbchen u. s. w. (Muscicapa atricapilla), die in Deutschland häufigste Art der Sippe, ist 5 Zoll lang und 8½ bis 8¾ Zoll breit; die Fittiglänge beträgt 2¾, die Schwanzlänge 2 bis 2⅛ Zoll. Das Gefieder ist nach Geschlecht, Alter und Jahreszeit verschieden. Im Hochzeitskleide ist das Männchen auf der ganzen Oberseite tiefgrau, mehr oder weniger deutlich schwarz gefleckt; die Stirn, die ganze Unterseite und ein Schild auf den Flügeln sind weiß. Das Weibchen ist oben braungrau, unten schmuzig weiß; seine Vorderschwingen sind einfach schwarzbraun, die drei hintersten weiß gesäumt, die drei äußersten Schwanzfedern auf der Außenfahne weiß. Sehr ähnlich sehen die Jungen aus. Das Auge ist dunkelbraun, Schnabel und Füße sind schwarz.

Eine zweite Art der Sippe, der Halsbandfliegenfänger (Muscicapa albicollis) ist oft mit dem Trauervogel verwechselt worden, und die Weibchen beider Arten sind auch in der That schwer zu unterscheiden. Das alte Männchen des letztgenannten erkennt man an seinem weißen Halsbande. Dem Weibchen fehlen die lichten Säume an den Schwungfedern.

Der Trauervogel ist in allen Ländern Europas gefunden worden, der Halsbandfliegenfänger scheint ihn im Süden unseres Erdtheils, namentlich in Italien und Griechenland zu vertreten, verbreitet sich von dort aus bis in das südöstliche Deutschland, gehört aber im Norden unseres Vaterlandes zu den großen Seltenheiten. Den Trauervogel sieht man bei uns zu Lande in allen ebenen Gegenden, wenigstens während seines Zuges. Er trifft in der letzten Hälfte des Aprils bei uns ein und zieht Ende Augusts und Anfangs September wieder von uns weg. Die Männchen pflegen eher zu erscheinen, als die Weibchen und uns früher zu verlassen. Die Reisen, welche des Nachts geschehen, werden bis nach Mittelafrika ausgedehnt.

Im Betragen scheinen sich die beiden so nahe verwandten Arten nicht zu unterscheiden. Die Trauerfliegenfänger sind muntere, gewandte Vögel, welche während des ganzen Tages sich bewegen und auch dann, wenn sie auf einem Zweige ruhen, noch mit dem Flügel zucken oder mit dem Schwanze auf- und niederwippen. Nur wenn das Wetter sehr ungünstig ist, sitzen sie traurig und still auf ein und derselben Stelle; sie befinden sich dann entschieden unwohl. Bei günstiger Witterung bekunden sie eine ungemein heitere Laune, flattern munter von Zweig zu Zweig, erheben sich spielend in die Luft, necken sich harmlos mit Ihresgleichen, lassen ihre sanfte, kurz abgebrochene Lockstimme, ein angenehmes „Pittpitt" oder „Wettwett" häufig vernehmen und begleiten jeden Laut mit einer entsprechenden Flügel- und Schwanzbewegung. Im Frühjahr singt das Männchen auch fleißig und gar nicht schlecht. Der Gesang hat, wie Naumann sagt, etwas Melancholisches und erinnert an den des Gartenrothschwanzes. Eine Strophe, welche hellpfeifend wie „Wutiwutiwu" klingt, ist besonders bezeichnend. Der Trauerfliegenfänger beginnt schon lange vor Sonnenaufgang, wenn die meisten

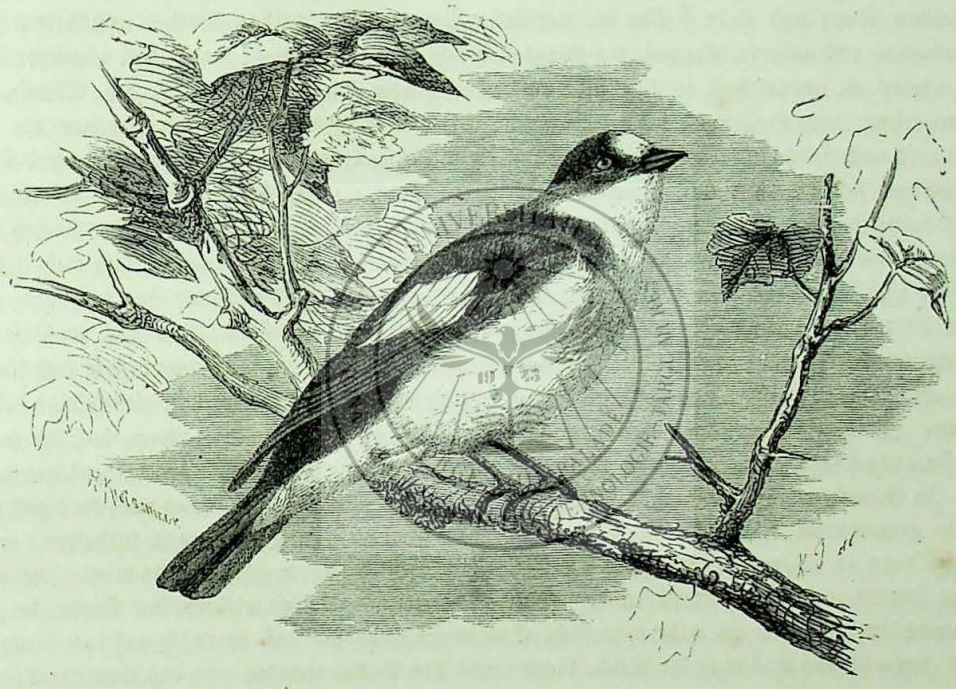

Der Halsbandfliegenfänger (Muscicapa albicollis).

Stimmen anderer Waldsänger noch schweigen und wird dadurch Dem, welcher ihn hört, um so angenehmer. Ueber den Gesang des Halsbandfliegenfängers hat Graf Gourcy-Droitaumont meinem Vater das Nachstehende berichtet: „Der Ruf ist ein durchdringendes, gezogenes „Zih", dem ähnlich, welches die Rothkehlchen abends hören lassen; auch antwortet das meinige stets darauf. Besonders bei Kerzenlicht lockt der Halsbandfliegenfänger oft „Tack", gerade wie die schwarzköpfige Grasmücke, doch nie zweimal hinter einander; es vergehen vielmehr stets ein paar Minuten, ehe er es wiederholt. Sein Gesang ist so laut, daß ich bei verschlossener Thüre vom zweiten Zimmer jeden Ton desselben unterscheiden kann; auch ist er abwechselnd, und man erkennt darin mehrere, aus den Gesängen anderer Vögel entlehnte Strophen; besonders ähnelt er dem des Blaukehlchens. Mehrere hervorgewürgte Töne, welche darin vorkommen, geben ihm auch Aehnlichkeit mit dem des Rothschwanzes, machen ihn aber nach meinem Geschmacke ziemlich unangenehm. Der alte Wildfang, welchen ich besaß, fing gewöhnlich sein Lied mit „Zih, zih, zih" an, worauf ein melancholisch klingender Pfiff folgte; dann hörte man die Töne „Zizizi" so scharf hervorgestoßen, daß man glaubte, eine Nachtigall

wollte anfangen zu schlagen. Nach diesen wurde der Gesang ganz blaukehlchenartig; das „Zizi“ schien (aber nicht mehr so scharf) als Grundstimme fortzutönen, während man mehrere tiefe Töne hörte, von denen einige flötend klangen, die andern aber hervorgewürgt wurden, als wenn sie der Vogel mit Gewalt hervorstoßen müßte. Auch kam dann und wann ein gewisses, dem der Meisen ähnliches „Zizitä“ und ein dem der Grillen ähnliches Gezirp vor. Nur einige von den Strophen wurden schnell durchgeschlagen, die andern aber langsam vorgetragen. Jemand, welcher mehrere dieser Vögel besaß, sagte mir, daß sie in ihrem Gesange viel Rothschwanzartiges hätten, und je nachdem sie in den Auen neben guten oder schlechten Sängern gestanden, bessere oder schlechtere Strophen hören ließen, was ganz mit meinen Erfahrungen übereinstimmt.“

Die Bewegungen sind die des Fliegenfängers. Der Flug ist schnell, gewandt, und wenn er länger fortgesetzt wird, wellenförmig; der Gang auf dem Boden ist ebenso schwerfällig, wie bei irgend einem andern dieser kaum gehfähigen Vögel.

Beide Fliegenfänger jagen derselben Beute nach, wie ihr gefleckter Verwandter, beide jagen in der gleichen Weise und beide fressen im Nothfalle Beeren. Bei trübem Wetter durchflattern sie die Baumkronen und nehmen fliegend die sitzenden Kerfe von den Blättern weg. Bei günstiger Witterung erheben sie sich oft hoch in die Luft, um eine erspähete Fliege, Mücke, Schnake, Bremse, einen Schmetterling, eine Heuschrecke ꝛc. aufzunehmen; selbst vom Boden erheben sie zuweilen ein Kerbthier, aber auch Dies geschieht nur fliegend. Wie alle Vögel, welche sich viel bewegen, sind sie sehr gefräßig und deshalb fast ununterbrochen in Thätigkeit, oder, was Dasselbe sagen will, auf der Jagd.

Laubwaldungen, in denen alte, hohe und theilweise hohle Bäume stehen, sind die liebsten Brutorte der Trauerfliegenfänger. Sie suchen sich hier eine passende Höhlung und füllen diese liederlich mit Mos und feinen Wurzeln aus, welche innen durch Federn, Wolle, Haare eine sorgfältig geordnete Ausfütterung erhalten. In Ermangelung solcher Höhlen bauen sie ihr Nest auch wohl in dicht verworrene Zweige nahe am Schafte oder auf alte Baumstumpfe. Das Gelege besteht aus fünf bis sechs zartschaligen, blaßgrünspanfarbigen Eiern, welche von beiden Geschlechtern abwechselnd bebrütet werden. Im Verlauf von etwa vierzehn Tagen sind die Eier gezeitigt, in weiteren drei Wochen die Jungen ausgeflogen. Sie werden dann aber noch lange Zeit von den Eltern geführt und geleitet.

In Gegenden, in denen die Trauerfliegenfänger regelmäßig brüten, kann man sie durch zweckmäßig eingerichtete Nistkästchen in bestimmten Gärten oder Baumpflanzungen festhalten, und sie werden dann oft überraschend zahm. „Ein Trauerfliegenfänger“, erzählt Baldamus, „welcher in einem Nistkasten meines Gartens brütete, hatte sich durch mein öfters wiederholtes Beobachten seiner Brutgeschäfte dermaßen an außerordentliche Störungen gewöhnt, daß er ruhig auf dem Neste sitzen blieb, wenn ich den Kasten in die Stube brachte und den Deckel abnahm, um das trauliche Thierchen zu zeigen.“ Derselbe Vogel gab, wie Baldamus später berichtet, einst zu einem anmuthigen Scherze Veranlassung. Zwei Vogelkundige ersten Ranges, der Prinz Lucian Bonaparte und Schlegel, der Vorsteher des Leydener Museums, besuchten Baldamus und stritten sich mit ihm über diesen Fliegenfänger und seinen Verwandten. Die weltberühmten Gelehrten vertraten den Standpunkt der Balgforscher, ohne jedoch Baldamus, einen hochbegabten Beobachter des Thierlebens, überzeugen zu können. Zum Beweise für seine Ansicht holte Letzterer das Nistkästchen mit dem brütenden Fliegenfängerweibchen vom Baume herab, brachte es ins Zimmer, öffnete den Deckel des Kästchens und entschied dadurch augenblicklich den Streit zu seinen Gunsten.

Die Trauerfliegenfänger werden gern im Käfig gehalten. Sie gehören zu den angenehmsten Stubenvögeln; denn sie erfreuen den Liebhaber ebensowohl durch ihr zahmes und artiges Wesen, wie durch ihren Gesang. Wenn man sie frei im Zimmer umherfliegen läßt, säubern sie dasselbe gründlich von Fliegen und Mücken und werden so zahm, daß sie ihrem Gebieter die vorgehaltenen Fliegen aus der Hand nehmen. Im engeren Raum müssen sie Nachtigallenfutter erhalten.

In Deutschland verfolgt die nützlichen Vögel glücklicherweise Niemand; in Italien findet leider das Gegentheil statt. Man hat entdeckt, daß das Fleisch von vortrefflichem Geschmack ist und gibt

sich deshalb die größte Mühe, der harmlosen Geschöpfe habhaft zu werden. Während des Herbstzuges lauern die Italiener mit allerlei Netzen und Fallen auch auf die Trauerfliegenfänger, und leider ist ihr Fang nur zu ergiebig. Auf jedem Markte sieht man während der Zugzeit Hunderte dieser Vögel, welche meuchlings gemordet wurden, um die abscheuliche Schleckerei zu befriedigen. Es wird erzählt, daß ehedem auf der Insel Cypern die so erbeuteten Fliegenfänger und ähnliche Vögel, mit Weinessig und Gewürz eingemacht und in besonderen Töpfen oder Fässern verpackt wurden. Solche Gefäße sollen zu Hunderten nach Italien versandt worden sein. Gegenwärtig scheint man sich nicht mehr so viel Mühe zu geben; der alte Unfug aber steht noch in voller Blüthe, und es zeigt sich auch in dieser Hinsicht, daß da, wo Kirchen und Klöster die Schulen ersetzen sollen, Bildung und Gesittung unmöglich sind.

Im Osten und Südosten unseres Vaterlandes lebt noch ein Mitglied der Familie, der Zwergfliegenfänger (Erythrosterna parva), eines der anmuthigsten Vögelchen, welche überhaupt in Deutschland vorkommen. Man hat den Zwergfliegenfänger zum Vertreter einer eigenen Sippe erhoben, weil sein Schnabel verhältnißmäßig stärker, der Fuß aber höher ist, als bei den Familienverwandten; die angegebenen Merkmale scheinen aber kaum zu dieser Trennung zu berechtigen. Unser Vögelchen ist 5 Zoll lang und 7¾ bis 8 Zoll breit. Das Gefieder ist nach Geschlecht und Alter so verschieden gefärbt und gezeichnet, daß man wiederholt von zwei in Deutschland vorkommenden Arten dieser Sippe gesprochen hat. Das alte Männchen im Frühjahr ähnelt in der Farbenvertheilung unserm Rothkehlchen. Die Oberseite ist röthlichbraungrau, auf dem Scheitel, dem Oberrücken und den Oberschwanzdeckfedern etwas dunkler als anderwärts, auf den großen Flügeldeckfedern und den hinteren Schwingen lichter gekantet; Kinn, Kehle, Gurgel, Kropf und Oberbrust sind rosträthlich; die übrige Unterseite ist trübweiß; die Handschwingen sind schwarzbraungrau, lichter gesäumt. Bei jüngeren Männchen ist das Rothgelb der Kehle blässer, als bei alten. Die Weibchen unterscheiden sich durch düstere, mehr grauliche Farben von den Männchen. Das Auge ist dunkelbraun, der Schnabel und die Füße sind schwarz.

Ungeachtet aller Forschungen, welche bis jetzt in Deutschland angestellt worden sind, kann der Verbreitungskreis des Zwergfliegenfängers noch nicht mit Sicherheit angegeben werden. Man hat ihn einzeln in fast allen Gegenden unseres Vaterlandes beobachtet und überall, aber als große Seltenheit verzeichnet; es ist jedoch wahrscheinlich, daß er viel öfter vorkommt, als man annimmt. Schon in Mecklenburg soll er nicht besonders selten sein; in Pommern kommt er regelmäßig vor; in Polen, Galizien und Ungarn ist er stellenweise sogar häufig. Aber der Zwergfliegenfänger gehört durchaus nicht zu den auffallenden Vögeln, und Der, welcher ihn entdecken will, muß ein geübter Beobachter sein. Waldungen mit hochstämmigen Buchen bilden seinen bevorzugten Aufenthalt. Hier lebt er hauptsächlich in den Kronen der Bäume und kommt nur gelegentlich in die Tiefe herab. Lieblingswohnsitze von ihm sind Baumgruppen, welche von dichtem Aufschlag jüngerer Bäume begrenzt werden; denn in den Dickichten findet er bei ungünstiger Witterung und namentlich bei starkem Wind erwünschte Zuflucht. In der Nähe bewohnter Gebäude findet er sich nur ausnahmsweise ein: er ist so recht ein eigentlicher Bewohner des stillen Waldes. Wodzicki versichert, daß er hinsichtlich seines Betragens ein wahres Bindeglied sei zwischen Laubsängern und Fliegenfängern und ebenso sehr an die einen wie an die andern erinnere; andere Beobachter behaupten, daß man den Fliegenfänger in ihm niemals zu verkennen im Stande sei, weil er im wesentlichen das Gebahren derselben zeige. Der Lockton ist ein lauter Pfiff, welcher dem „Füit" unseres Gartenrothschwanzes ähnelt; er wird auch häufig in den Gesang verflochten. Dieser besteht aus einer Hauptstrophe, welche sich durch die Reinheit der Töne auszeichnet. Baldamus bezeichnet sie durch die Silben „Tink, tink, tink ei — da, ei — da, ei — da" ꝛc. Der Warnungston ist ein gezogenes „Zirr" oder „Zee". Die Jungen rufen „Sisir".

Bekannt ist übrigens, daß über den Gesang sowohl, wie über die andern Stimmlaute etwas allgemein Giltiges nicht gesagt werden kann, weil die einzelnen Vögel hierin wesentlich abweichen.

Da der Zwergfliegenfänger ebenfalls spät im Jahre bei uns eintrifft und schon ziemlich frühzeitig wieder wegzieht, fällt die Brutzeit erst in die letzten Frühlingsmonate. Das Nest steht entweder in Baumhöhlen oder auf Gabelästen, oft weit vom Stamme. Es ähnelt am meisten dem des Fliegenfängers. Feine Würzelchen, Hälmchen, grünes Mos oder graue Flechten bilden den Außenbau; das Innere ist mit Wolle und andern Thierhaaren ausgekleidet. Das Gelege besteht aus vier bis fünf Eiern, welche denen unseres Rothkehlchens ähneln, d. h. auf blaugrünlichweißem Grunde mit hellrostfarbigen, mehr oder weniger verschwommenen und verwaschenen Flecken ziemlich gleichmäßig gezeichnet sind. Beide Geschlechter wechseln im Brüten ab, und beide lieben ihre Brut außerordentlich. Das Weibchen ist beim Nestbau am thätigsten und wie gewöhnlich beim Brüten am eifrigsten; das Männchen hält sich jedoch als treuer Wächter fortwährend in der Nähe des Nestes auf, sorgt durch fleißiges Singen für Unterhaltung der Gattin und warnt diese, wie später die Jungen bei Gefahr. Bald nach dem Ausfliegen werden letztere den Dickichten zugeführt, und von Stund an verändert sich das Wesen ihrer Eltern: sie werden ebenso still und ruhig, als sie früher laut und lebendig waren. Wahrscheinlich tritt die Familie schon früh im Jahre die Winterreise an; Dies würde wenigstens ihrem späten Erscheinen entsprechen.

Gefangene Zwergfliegenfänger werden von Denen, welche so glücklich waren, sie zu besitzen, sehr gerühmt. „Alle, welche ich gefangen hielt", schreibt Graf Gourcy meinem Vater, „waren äußerst muntere und liebe Vögelchen, die bald zahm wurden und mich bald kennen lernten. So oft ich mich ihnen mit der Mehlwürmerschachtel nähere, lassen sie ihren Ruf „Zerrre zehe" wiederholt hören; oft, besonders wenn sie recht zufrieden sind, wiederholen sie mehrmals einen runden, einfachen Pfiff, der mit dem, welchen der Baumrothschwanz vor seinem „Tacktack" hören läßt, die größte Aehnlichkeit hat. Dieser Pfiff klingt zuweilen so stark, daß er nicht von einem so kleinen Vogel hervorgebracht zu werden scheint."

„So gern sie Mehlwürmer fressen, so ziehen sie ihnen die Fliegen doch noch vor. Als meine Frau den einen, um seinen kranken Fuß zu baden, in der Hand hielt, fing und fraß er eine vorüberfliegende Fliege. — Sie halten den Schwanz immer höher, als die Flügel, breiten ihn sehr aus, wippen damit nach oben und unten und bewegen die Flügel oft und stark. Sie blicken, wie die Rothkehlchen, oft nach der Seite und erhalten dadurch, noch mehr aber durch die Zeichnung, welche die ausgefärbten Männchen haben, so viele Aehnlichkeit mit ihnen, daß sie von den hiesigen Vogelstellern „spanische Rothkehlchen" genannt werden. Wenn ich ihnen Mehlwürmer bringe, flattern sie mir entgegen und bewillkommnen mich mit Flügelschlag. Ihren Ruf lassen sie sehr oft bei Licht hören und baden sich zu dieser Zeit oder in der Dämmerung oder Vor- oder Nachmittags, wobei sie sich so naß wie die Rothkehlchen machen. Sie fressen viel und werfen, wie die meisten Kerbthier fressende Vögel, kleine Futterballen aus. — Drei junge Weibchen, welche ich hatte, zwitscherten im Februar, März und April, sehr oft ziemlich laut und anhaltend, schwiegen aber dann alle und ließen nie mehr den geringsten Gesang hören. Dieses Zwitschern fing allezeit mit der langen Wiederholung des Rufs, besonders des Pfiffs an, was sehr angenehm klang; dann ließ sich ein gewisses „Krr, rr" wiederholt hören und nun folgten mehrere fein gezogene Töne. Das Lied des Männchens enthält mehrere Strophen aus dem Gesange anderer Vögel und hat Verwandtschaft mit dem des Baumrothschwanzes, gehört aber wegen der oft wiederholten Pfiffe keineswegs zu den guten Vögelgesängen."

Spätere Beobachter stimmen im wesentlichen mit den Angaben des Grafen Gourcy überein; sie rühmen namentlich das sanfte Wesen und die große Zahmheit ihrer Gefangenen.

* * *

Cabanis rechnet zu der Familie der Fliegenfänger auch einen in Deutschland wohl bekannten Vogel, unsern Seidenschwanz und erhebt ihn zum Vertreter einer Unterfamilie, welche außerdem nur noch wenige Arten zählt; andere Naturforscher stellen ihn mit einer reichhaltigeren Gruppe zusammen, welcher man den Namen der Schmuckvögel gegeben hat. Meiner Ansicht nach sind die letzteren im Rechte; denn der Seidenschwanz zeigt in seinem Leibesbau wenig Uebereinstimmung mit den Fliegenfängern und läßt sich besser mit den sogenannten Schmuckvögeln vereinigen. Doch soll damit nicht in Abrede gestellt werden, daß es thunlich ist, ihm eine gesonderte Stellung zu ertheilen.

Die Seidenschwänze (Bombycillae) kennzeichnen sich durch folgende Merkmale: Der Leib ist gedrungen, der Hals kurz, der Kopf ziemlich groß; die Flügel sind mittellang und spitzig, weil die erste und zweite Schwinge alle übrigen an Länge überragen; der zwölffedrige Schwanz ist kurz; der Schnabel ist kurz und gerade, an seiner Wurzel von oben nach unten zusammengedrückt und deshalb breit, an der Spitze schmal und erhaben; die obere Kinnlade ist länger und breiter, als die untere, auf der Firste wenig gewölbt, an der Spitze sanft herabgebogen, vor ihr mit einem kleinen Ausschnitt versehen; die Füße sind ziemlich kurz und stark, die äußere und die mittlere Zehe durch ein kurzes Häutchen verbunden. Das Gefieder ist reichhaltig und seidenweich, auf dem Kopfe zu einer Holle verlängert; einzelne Federn der Flügel und des Schwanzes endigen in hornartigen Blättchen. Die Färbung der Geschlechter ist im wesentlichen dieselbe. Den innern Leibesbau hat Nitzsch untersucht. Nach ihm zeigen die Seidenschwänze alle wesentlichen Bildungsverhältnisse anderer Singvögel. Die Wirbelsäule besteht aus zwölf Hals-, acht Rücken-, neun Becken- und acht Schwanzwirbeln. Von den acht Rippenpaaren ist das vorderste verkümmert und wie das zweite falsch und ohne Fortsätze oder Rippenknochen. Der obere Armknochen ist marklos und luftführend; außer ihm besitzt nur noch das Brustbein ein gewisses Luftfüllungsvermögen. Die Zunge ist kurz, breit, flach, in der Mitte etwas gefurcht, vorn wenig spitzig gespalten; der Seitenrand derselben ist sanft auswärts, der Hinterrand einwärts gebogen, jener hinterwärts, dieser überhaupt mit Zähnchen besetzt. Der Magen ist schwachmuskelig; die Blinddärme sind klein und kurz.

Der europäische oder gemeine Seidenschwanz, die Winterdrossel, der Pfeffer-, Kreuz-, Sterbe- oder Pestvogel (Bombycilla garrula) ist 8 Zoll lang, wovon 2½ Zoll auf den Schwanz kommen, und 13½ Zoll breit. Das Gefieder ist ziemlich gleichmäßig röthlichgrau, auf der Oberseite wie gewöhnlich dunkler, als auf der Unterseite, wo es in Weißgrau übergeht; die Stirn und die Steißgegend sind röthlichbraun, das Kinn, die Kehle, der Zügel und ein Streif über dem Auge schwarz; die Handschwingen sind grauschwarz, an der Spitze der äußeren Fahne lichtgoldgelblich gefleckt, an der inneren Fahne weiß gekantet; die Armschwingen enden in breite horn- oder pergamentartige Spitzen von rother Färbung; die Steuerfedern sind schwärzlich, an der Spitze lichtgoldgelb; auch sie endigen in ähnlich gestaltete und gleich gefärbte Spitzen, wie die Armschwingen. Bei dem Weibchen sind alle Farben unscheinbarer und namentlich die Hornplättchen weniger ausgebildet. Die Jungen sind dunkelgrau, viele ihrer Federn seitlich licht gerandet; die Stirn, ein Band vom Auge nach dem Hinterkopfe, ein Strich längs der bleichrostgelben Kehle und der Unterbürzel sind weißlich, die Unterschwanzdeckfedern schmuzig rostroth.

Unser Seidenschwanz gehört dem Norden Europas und Amerikas an. Im nördlichen Asien scheint er sich nicht weit zu verbreiten, vielmehr durch den japanesischen Verwandten (Bombycilla phoenicoptera) vertreten zu werden, wie denn auch in Amerika eine andere Art, der Cedernvogel (Bombycilla cedrorum) häufiger ist, als er. Die ausgedehnten Waldungen im Norden unseres Erdtheils, welche entweder von der Fichte allein oder von ihr und der Birke gebildet werden, sind, wie wir jetzt wissen, als seine eigentliche Heimat anzusehen; sie verläßt er nur dann, wenn bedeutender Schneefall ihn zur Wanderung treibt. Streng genommen hat man ihn als einen Strichvogel anzusehen, welcher im Winter innerhalb eines beschränkten Kreises hin- und herstreicht, von Nahrungsmangel gezwungen, die Grenzen des gewöhnlich festgehaltenen Gebietes überschreitet und dann auch zum

Wandervogel wird. In allen nördlich von uns gelegenen Ländern ist er eine viel regelmäßigere Erscheinung als in Deutschland. Schon in den russischen und polnischen Wäldern oder in den Waldungen des südlichen Skandinaviens findet er sich fast in jedem Winter ein. Bei uns zu Lande erscheint er so unregelmäßig, daß das Volk die beliebte Siebenzahl auch auf ihn angewandt hat und behauptet, daß er nur alle sieben Jahre einmal erscheine. In der Regel treffen die vom nordischen Winter vertriebenen Seidenschwänze erst in der letzten Hälfte des November bei uns ein und verweilen bis zur ersten Hälfte des März; ausnahmsweise aber geschieht es, daß sie sich schon früher einstellen und ebenso, daß sie noch länger bei uns sich gefallen. Dies ist denn auch der Grund gewesen, daß man geglaubt hat, einzelne Paare hätten bei uns genistet, während wir jetzt genau wissen, daß die Nistzeit des Seidenschwanzes erst in das Spätfrühjahr fällt.



Der europäische oder gemeine Seidenschwanz (Bombycilla garrula).

Während ihres Fremdlebens in südlicheren Gegenden und also auch bei uns sind die Seidenschwänze stets zu mehr oder minder zahlreichen Gesellschaften vereinigt und halten sich längere oder kürzere Zeit in einer bestimmten Gegend auf, je nachdem dieselbe ihnen reichlichere oder spärlichere Nahrung gibt. Es kommt vor, daß man sie in dem einen Winter da, wo sie sonst sehr selten erscheinen, Wochen, ja selbst Monate lang in großer Menge antrifft, und wahrscheinlich würde Dies noch viel öfter geschehen, glaubte sich nicht jeder einfältige Bauer berechtigt, seine erbärmliche Jagdwuth oder richtiger seine rohe Mordlust an diesen harmlosen Geschöpfen auszulassen; die Schönheit derselben erscheint, wie man meinen möchte, dem ungebildeten, rüden Menschen so unverständlich, daß er nichts Anderes zu thun weiß, als sie zu vernichten. Möglich ist freilich, daß die armen Vögel noch unter den Nachwirkungen eines alten Aberglaubens zu leiden haben. In früheren Jahren wußte man sich das unregelmäßige Erscheinen der Seidenschwänze nicht zu erklären, sah sie als Vorausverkündiger schwerer Kriege, großer Theuerung, verschiedener Seuchen und anderer Landplagen an und glaubte,

sie deshalb hassen und verfolgen zu dürfen. Gegenwärtig weiß man wenigstens in vielen Gauen unseres Vaterlandes Nichts mehr von einer solchen prophetischen Begabung; der Aberglaube ist jedoch noch keineswegs einer besseren Erkenntniß gewichen und mag sich also wohl auch unseren Thieren gegenüber noch hier und da bethätigen.

Wie alle hochnordischen Vögel erscheint auch der Seidenschwanz nach seiner Ankunft als ein dummes oder wenigstens vertrauensseliges Geschöpf. Er gehört nicht zu den bewegungslustigen Wesen, ist vielmehr ein träger, fauler Gesell, welcher nur im Fressen Großes leistet, und entschließt sich deshalb nur ungern, den einmal gewählten Platz zu verlassen. Deshalb zeigt er sich da, wo es Etwas zu fressen gibt, sehr dreist oder richtiger einfältig, erscheint z. B. mitten in den Dörfern oder selbst in den Anlagen der Städte und bekümmert sich nicht im geringsten um das Treiben der Menschen um ihn her. Aber er ist keineswegs so unverständig, wie es im Anfange scheinen will; denn wiederholte Verfolgung macht auch ihn vorsichtig und scheu. Andern Vögeln gegenüber zeigt er sich verträglich oder richtiger gleichgiltig: er bekümmert sich auch um sie nicht. Mit Seinesgleichen lebt er in treuer Gemeinschaft; Dies aber thun fast alle Vögel in der Winterherberge, und es braucht deshalb kaum besonders erwähnt zu werden. Man sieht gewöhnlich die ganze Gesellschaft auf einem und demselben Baume sitzen, möglichst nahe neben einander, viele auf einem und demselben Zweige, die Männchen vorzugsweise auf den Spitzen der Kronen, so lange sie hier verweilen, unbeweglich auf ein und derselben Stelle. In den Morgen- und Abendstunden sind sie regsamer; sie fliegen dann nach Nahrung aus und besuchen namentlich alle Beeren tragenden Bäume oder Gesträuche. Zum Boden herab kommen sie selten, höchstens dann, wenn sie trinken wollen; sie hüpfen hier sehr unbehilflich herum und halten sich auch nie längere Zeit in der Tiefe auf. Im Gezweig klettern sie, wenn sie fressen wollen, gemächlich hin und her. Der Flug ist leicht, schön und verhältnißmäßig rasch; die Flügel werden abwechselnd sehr geschwind bewegt und abwechselnd ausgebreitet. Deshalb beschreibt jeder Vogel große Bogenlinien, indem er sich erhebt, wenn er die Flügel rasch auf- und niederbewegt und sich herabsenkt, wenn er sie halb eingezogen still hält. Die gewöhnliche Lockstimme ist ein sonderbar zischender Triller, welcher sich durch Buchstaben nicht versinnlichen läßt. Man hat versucht, sie durch die Silbe „Rhiß" wiederzugeben, drückt damit den Klang aber doch nur sehr unvollkommen aus. Mein Vater sagt, daß der Lockton wie das Schnarren eines ungeschmierten Schubkarrens klinge, und dieser Vergleich scheint mir sehr gut gewählt zu sein. Außer dem Lockton vernimmt man zuweilen noch ein flötendes Pfeifen, welches, wie Naumann sich ausdrückt, gerade so klingt, als wenn man sanft auf einen hohlen Schlüssel bläst; dieser Laut scheint zärtliche Gefühle zu bekunden. Der Gesang ist leise und unbedeutend, wird aber mit großem Eifer und scheinbar mit großer Anstrengung vorgetragen. Die Weibchen singen kaum minder gut oder nicht viel weniger schlecht, als die Männchen, wenn auch nicht so anhaltend, wie diese, welche im Winter schon jeden freundlichen Sonnenblick mit ihrem Liede begrüßen und, im Käfig wenigstens, fast das ganze Jahr hindurch sich hören lassen.

Es unterliegt keinem Zweifel, daß auch der Seidenschwanz vorzugsweise Kerbthierfresser ist. In seiner Heimat werden während des Sommers die aller Beschreibung spottenden Mückenschwärme seine hauptsächlichste, wo nicht ausschließliche Nahrung bilden. Im Winter freilich muß sich der arme Nordländer mit andern Nahrungsstoffen begnügen; dann bilden Beeren aller Art sein Futter. Die Kerbthierjagd betreibt er ganz nach Art der Fliegenfänger; die Beeren liest er gemächlich von den Zweigen ab, zuweilen auch wohl vom Boden auf. Auffallend ist, daß die Gefangenen sich um Kerbthiere, welche ihnen vorgeworfen werden, nicht kümmern. „Den Drosselarten", sagt Naumann, „welche man in der Gefangenschaft hält, kann man keine größere Wohlthat erweisen, als wenn man ihnen manchmal ein Kerbthier gibt. Sie sind begierig danach und fangen die Fliegen, welche sich an ihren Freßnapf setzen. Allein Das thut kein Seidenschwanz. Die Fliegen setzen sich oft genug ungestraft an seinen Schnabel. Von allen Seidenschwänzen, welche ich je gezähmt hatte, berührte kein einziger weder ein Kerbthier, noch eine Kerbthierlarve, noch einen Regenwurm." Daß es in der Freiheit anders ist, können wir gegenwärtig, Dank der neuzeitlichen Beobachtungen, mit

Bestimmtheit behaupten. Wahrhaft widerlich wird der Seidenschwanz wegen seiner außerordentlichen Freßgier. Ob er auch im Sommer in seiner Heimat so viel frißt, wie im Winter bei uns zu Lande, wissen wir noch nicht; wohl aber dürfen wir annehmen, daß seine Verdauung auch in der Heimat eine recht lebhafte sein wird. Im Winter ist sie großartig; denn der Seidenschwanz ist ein gewaltiger Fresser und verzehrt täglich eine Nahrungsmenge, welche fast ebensoviel wiegt als sein Leib. Gefangene werden geradezu ekelhaft: sie bleiben stets in der Nähe des Freßtroges sitzen, fressen und ruhen abwechselnd, um zu verdauen, geben das Futter nur halbverdaut von sich und verschlingen, räumt man ihren Gebauer nicht immer sorgfältig aus, den eigenen Unrat wieder.

Bis in die neueste Zeit war das Fortpflanzungsgeschäft des Seidenschwanzes gänzlich unbekannt. Man hat wiederholt die Ansicht ausgesprochen, daß einzelne zurückgebliebene Paare wohl auch bei uns gebrütet haben dürften, niemals aber eine diese Annahme bestätigende Beobachtung gemacht. Später kam man zu der Ueberzeugung, daß der Seidenschwanz ausschließlich in den hochnordischen Ländern niste, aber man konnte auch von denjenigen Forschern, welche jene Gegenden durchstreiften, Nichts in Erfahrung bringen. Erst im Jahre 1857, am 16. Juni, gelang es dem Engländer Wolley, Nest und Ei unseres Seidenschwanzes aufzufinden; die Entdeckung war jedoch schon im vorigen Jahre von seinen Jagdgehilfen gemacht worden. Wolley hatte sich vorgenommen, ohne dieses Nest nicht nach England zurückzukehren und hat weder Mühe noch Kosten gescheut, um sein Ziel zu erreichen. Nachdem die ersten Nester gefunden worden waren, legte sich, wie es scheint, die halbe Bewohnerschaft Lapplands auf das Suchen, und schon im Sommer 1858 sollen über sechshundert Eier eingesammelt worden sein. Die Nester stehen regelmäßig auf Fichten, nicht allzu hoch über dem Boden, wohl im Gezweig verborgen. Sie sind größtentheils aus Baumflechten gebaut; in die Außenwand sind einige dürre Fichtenzweige eingewebt; die große, tiefe Nestmulde ist mit Grashalmen und einigen Federn gefüttert. Das Gelege besteht aus vier bis sieben, gewöhnlich aber aus fünf Eiern, und ist in der zweiten Woche Junis vollzählig. Die Eier sind auf bläulich oder röthlichblauweißem Grunde spärlich mit dunkel- und hellbraunen, schwarzen und violetten Flecken und Punkten bestreut, wie gewöhnlich am dicken Ende dichter, als übrigens, so daß die Zeichnung hier kranzartig erscheint.

Der Fang des Seidenschwanzes verursacht wenigstens im Winter keine Schwierigkeiten. Auf dem Vogelherde oder in den Dohnen berückt man diesen täppischen Vogel ohne Mühe. „Fällt eine Schar in den Dohnensteg", berichtet Naumann, „so kommen nur wenige dieser harmlosen Fresser mit dem Leben davon. Sie fliegen der Reihe nach so lange aus einer Dohne in die andere, bis sie sich fangen, und es ist gar nichts Seltenes, daß sich ihrer zwei auf einmal in einer Dohne erhenken; denn wenn schon einer, die Schlinge an dem Halse, mit dem Tode ringt, so hält das einen andern gar nicht ab, noch nach den Beeren zu fliegen, welche der erste übrig ließ, um sich noch in den übrigen Schlingen zu fangen. Ebenso unbesonnen und sorglos zeigen sie sich, wenn sie an den Vogelherd kommen, wo sie auf dem sogenannten Strauchherde, den man für die Drosselarten stellt, in Menge gefangen werden. Es bedarf nur eines guten Lockvogels ihrer Art, um sie herbei zu locken; kaum sind sie angekommen, so fällt auch gleich die ganze Herde ein, und versieht man da den rechten Zeitpunkt nicht, so bekommt man alle auf einen Zug. Zaudert man aber so lange, bis sich einzelne satt gefressen haben, so fliegen sie nach und nach alle auf einen nahen Baum und sitzen da so lange, bis sie von neuem hungrig werden, was aber eben nicht lange dauert. Dann kommen sie jedoch nur einzeln, und man muß zuziehen, wenn nur erst einige wieder auf dem Herde sitzen. Die übrigen fliegen zwar, wenn einige gefangen werden, weg, aber nie weit, und kaum ist der Vogelsteller mit dem Wiederaufstellen der Netze fertig und in seiner Hütte, so sind sie auch schon wieder da, und es kommt selten einer davon. Doch habe ich gefunden, daß diese dummen Vögel im Herbste, bei voller Nahrung, doch etwas schüchterner als im Winter sind, und Obiges paßt daher hauptsächlich auf den Winterfang."

„Wenn man im Winter Dohnen und Sprenkel, in welchen letztern sie sich ebenso leicht fangen, mit vorgehängten Ebreschbeeren bei den volltragendsten Wachholderbüschen aufstellt, so fangen sie sich

hier fast ebensogut, als wo es keine Beeren in der Nähe gibt, und man muß darin ihre Vorliebe zu den Ebreschbeeren, im Vergleich mit den Wachholderbeeren, erkennen."

An die Gefangenschaft gewöhnt sich der Seidenschwanz ohne alle Umstände. „Setzt man ihn in einen Käfig, so ergibt er sich, nach einigen schwachen Versuchen, ein Loch zum Herauskriechen zu entdecken, sogleich in sein Schicksal, verzehrt die ihm vorgelegten Beeren und sitzt nun ruhig. Mengt man ihm die Beeren unter Drosselfutter, so frißt er dieses bald, sammt den Beeren, und nun hat es weiter keine Noth, wenn man ihm nur vollauf gibt. Weil er sich immer ruhig verhält, so verstößt und beschmuzt er sein seidenartiges Gefieder durchaus nicht, hält sich immer glatt und schön und vergnügt dadurch, wie durch sein zahmes, stilles Betragen seinen Besitzer." Am besten hält er sich in einem großen Gesellschaftsbauer, wo seine Unreinlichkeit minder auffällt, als im engen Käfig. Mit andern Vögeln lebt er höchst verträglich, und wenn er sich frei bewegen kann, hält er sich auch reinlich und nett. Einzelne Gefangene sollen acht bis zehn Jahre am Leben erhalten worden sein; die meisten sterben aber schon im ersten Sommer nach ihrer Gefangennahme. Gewöhnlich reicht man ihnen Drosselfutter, sie machen aber noch viel geringere Ansprüche und nehmen sogar mit eingeweichtem Weißbrod oder mit Gerstengrütze, sogar mit im Wasser angefeuchteter Kleie fürlieb, fressen allerlei gekochtes Gemüse, Kartoffeln, Salat u. s. w. und verlangen, wie bemerkt, nur wenig Pflege, vorausgesetzt, daß man ihren Tisch reichlich genug besetzt.

* * *

In Amerika, Südasien und Neuholland leben Prachtvögel, welche untereinander große Aehnlichkeit zeigen und deshalb von vielen Forschern in ein und derselben Familie vereinigt worden sind, während Andere die Gesammtheit in mehrere kleinere Gruppen zerfällen und diese zu Familien erheben. Wir dürfen uns ohne Bedenken den Ersteren anschließen.

Die Schmuckvögel (Piprae), welche auch wohl Zier- oder Sammtvögel genannt werden, tragen fast sämmtlich ein seidenweiches, in den prachtvollsten Farben prangendes Gefieder. Die meisten von ihnen sind klein, die wenigsten erreichen die Größe einer Taube. Ihr Leib ist gedrungen; die Flügel sind mittellang oder kurz; der Schwanz ist fast immer kurz; der Schnabel ist an der Wurzel ziemlich breit, auf der Firste gewölbt und in der Regel ebenfalls kurz; seine Spitze ist mehr oder weniger herabgebogen und neben dem schwachen Endhaken mit einer kleinen Kerbe versehen; die Füße sind stark und kräftig, die Läufe mittel- oder ziemlich lang, die Zehen verhältnißmäßig kurz. Das Gefieder ist reich, aber knapp anliegend, seine Färbung je nach Geschlecht und Alter gewöhnlich sehr verschieden.

Alle Schmuckvögel sind Waldbewohner und gehören hauptsächlich der Niederung an; einzelne nehmen aber auch in hügeligen und namentlich in felsigen Gegenden Herberge. Unbewaldete Strecken meiden alle. Die meisten Arten leben in kleinen Trupps in den hohen Baumkronen und sondern sich nur während der Brutzeit in Paare. Sie fallen auf durch die Farbenpracht ihres Gefieders und ebenso durch ihre oft recht sonderbare Stimme. Viele Arten zeichnen sich auch durch große Lebendigkeit und Beweglichkeit aus, und einzelne führen noch außerdem während der Brutzeit besondere Tänze auf. Ihre Sinne sind wohl entwickelt und ihre geistigen Fähigkeiten wenigstens bei den meisten Arten ziemlich ausgebildet. Die Nahrung besteht größentheils, bei einzelnen ausschließlich in Früchten. Sie verschlingen solche von bedeutender Größe: „In einem dichten und niedern Gebüsch", erzählt Kittlitz, „stieß ich plötzlich auf einen Schmuckvogel, welcher sich dicht bei mir verstecken zu wollen schien, dann aber sehr schwerfällig einige Schritte weiter flog und nachlässig versteckt wieder Platz nahm. Ich war genöthigt, ihn in dieser geringen Entfernung zu schießen, wodurch der Balg zum Ausstopfen unbrauchbar wurde. Bei Besichtigung des Magens erstaunte ich nicht wenig, ihn bis zur unnatürlichsten Ausdehnung angefüllt zu finden mit einer einzigen harten und kugelförmigen Masse, welche ich für den

Rest einer sehr großen Palmennuß erkannte, von deren weicheren, bereits zersetzten Theilen ein bläulicher Brei in den Ecken des Magens herzurühren schien. Die Unbehilflichkeit des Vogels erklärte sich nun durch diesen ungeheuren Bissen, den er verschlungen haben mußte; es ließ sich aber kaum begreifen, wie selbiger durch die Speiseröhre gekommen war. Das Verschlingen einer solchen Frucht muß den seltsamsten Anblick darbieten; denn der Körper, welchen der Vogel so zu sich nimmt, ist nur wenig kleiner, als er selbst. Die Kinnladen der Schmuckvögel haben offenbar eine besondere Dehnbarkeit, fast wie die gewisser Schlangen, und es ist gewiß auffallend, daß sie fähig sind, so große Samen ohne vorhergegangenes Einweichen im Kropf oder nachherige Reibung im Magen durch den zersetzenden Saft des letzteren zu verdauen." Daß einzelne Schmuckvögel nebenbei auch Kerbthiere fressen, unterliegt keinem Zweifel; Tschudi sagt von denjenigen Arten, welche er (in Peru) beobachtete, daß sie „fortwährend auf der Jagd nach kleinen Kerbthieren sind, sich aber auch von Beeren und Sämereien ernähren". Inwiefern sich die Schmuckvögel im übrigen hinsichtlich ihrer Lebensweise ähneln, muß fernere Beobachtung lehren. Einstweilen dürfte es schwer sein, ein allgemein giltiges Lebensbild von ihnen zu entwerfen. Das Wichtigste von Dem, was uns über das Treiben der prächtigen Geschöpfe bekannt geworden ist, wird aus dem Folgenden hervorgehen, obgleich ich mich nur auf die ausgezeichnetsten Arten beschränkt habe.

Unter ihnen verdienen die Klippenvögel (Rupicola) unzweifelhaft an erster Stelle genannt zu werden. Sie gehören zu den größten Mitgliedern der Familie. Der Leib ist kräftig, der Flügel ziemlich lang, in ihm die vierte Schwinge die längste, der Schwanz kurz, breit, gerade abgestutzt und von den langen Bürzelfedern größtentheils bedeckt; die Läufe sind stark und plump, die Zehen lang und mit dicken, langen, ziemlich stark gekrümmten Krallen bewehrt. Das Gefieder ist voll und dicht. Die Federn des Rückens sind breit und abgestutzt, mit vortretenden Ecken oder langen Spitzen; die Federn der Stirn, des Scheitels und des Hinterhauptes bilden einen aufrecht stehenden kammartigen Schopf.

Unter den wenigen, bis jetzt bekannten Arten dieser Sippe ist das Klippenhuhn (Rupicola crocea) am genauesten beobachtet worden. Das reiche Gefieder des Männchens ist lebhaft orangenroth; die Federn des Scheitelkammes sind dunkelpurpurroth, die großen Flügeldeckfedern, die Schwingen und die Schwanzfedern, deren Grundfarbe braun ist, am Ende weißlich gerandet, alle Schwingen und Schwanzfedern außerdem am Grunde breit weiß gefleckt. Die Weibchen und die jungen Vögel sind einfarbig braun; der Stirnkamm ist kleiner; ihre Schwingen sind einfarbig; die unteren Flügeldeckfedern sind orangenroth, die Bürzel- und Schwanzfedern lichtrothgelbbraun. Das Auge ist orangenroth, der Schnabel blaßhorngelb, der Fuß gelblichfleischfarben. Die Länge des Männchens beträgt 12 Zoll, die Fittiglänge 7 Zoll, die Schwanzlänge 4 Zoll. Das Weibchen ist um reichliche 2 Zoll kleiner.

Gebirgsgegenden Guyanas und des nordöstlichen Theils von Brasilien, welche von Flüssen durchschnitten werden, sind die Heimat des Klippenhuhns; Bergwälder und Gebirgsthäler, welche reich an Felsen sind, bilden seinen Aufenthalt. In der Ebene findet er sich nie. Besonders gern hält er sich in der Nähe von Wasserfällen auf und je zerklüfteter ein Flußthal ist, umsomehr scheint es ihm zu behagen. Im Juni und Juli kommt es von seinen Felsenzinnen herunter in den Wald, um sich an den jetzt gereiften Früchten gewisser Waldbäume zu sättigen.

Viele Reisende haben über die Lebensweise dieses sonderbaren Vogels berichtet. Am ausführlichsten beschreiben Humboldt und die beiden Schomburgk sein Treiben. Humboldt beobachtete ihn an den Ufern des Orinoko, die beiden Schomburgk fanden ihn an zwei Oertlichkeiten von britisch Guiana, auf dem felsenreichen Canukugebirge und an den Sandsteinfelsen des Wenamu, an beiden Orten häufig und gesellschaftlich lebend, aber eine nähere Verbindung mit andern Vögeln entschieden meidend. Ich will die Letzteren selbst reden lassen. „Nachdem wir abermals eine steile Anhöhe erstiegen hatten", sagt Richard Schomburgk, „welche durch die riesigen, mit Mos und Farrenkräutern überwachsenen Granitblöcke fast unwegsam gemacht wurde, trafen wir auf einen kleinen, fast

ganz ebenen, von Gras und Gebüsch leeren Platz. Ein Zeichen der Indianer hieß mich schweigen und mich in das angrenzende Gebüsch verstecken, wie auch sie sich vollkommen geräuschlos dort verbargen. Kaum hatten wir einige Minuten hier ruhig gelegen, als ich aus ziemlicher Entfernung her eine Stimme vernahm, die ganz dem Geschrei einer jungen Katze ähnelte, was mich auch zu der Annahme verleitete, daß es hier auf den Fang eines Vierfüßlers abgesehen sei. Eben war der Ton verklungen, als ich ihn unmittelbar neben mir von einem meiner Indianer täuschend wiederholen hörte. Der aus der Ferne Antwortende kam immer näher, bis endlich der Ruf von allen Seiten her beantwortet wurde. Obgleich mir die Indianer bemerklich gemacht, daß ich im Anschlag liegen bleiben möchte, überraschte mich das erste Klippenhuhn doch so unerwartet, daß ich wirklich zu schießen vergaß. Mit der Schnelligkeit unserer Waldschnepfe kamen die reizenden Vögel durch das Gebüsch herbeigeflogen

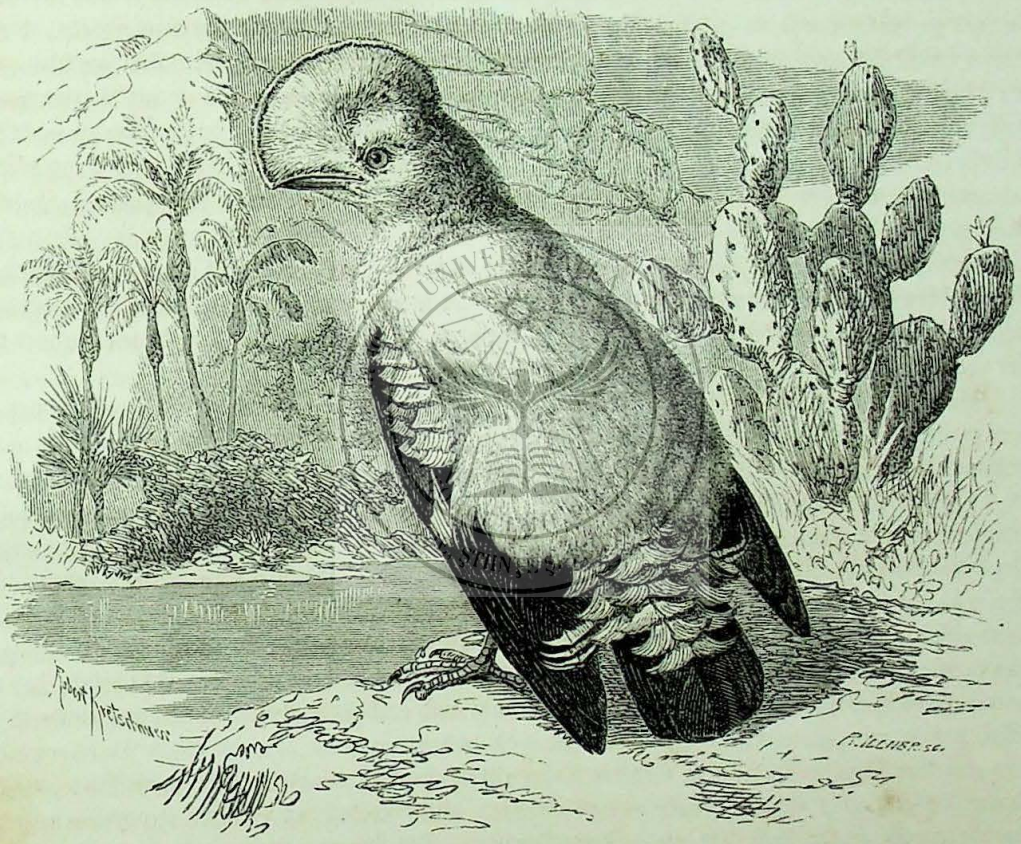

Das Klippenhuhn (Rupicola crocea).

etzten sich einen Augenblick nieder, um sich nach dem lockenden Genossen umzusehen und verschwanden ebenso schnell wieder, als sie ihren Irrthum erkannt. . . . Wir waren so glücklich gewesen, sieben Stück zu erlegen. Aber hatte ich auch die Vögel in meinen Besitz bekommen, noch war ich nicht Augenzeuge ihrer Tänze gewesen, von denen mir sowohl der Bruder, als auch die mich begleitenden Indianer schon so viel erzählt hatten."

„Nach mehreren mühevollen, aber reich lohnenden Tagesreisen erreichten wir endlich eine Gegend, in welcher uns dieses Schauspiel werden sollte. Während einer Pause zum Athemschöpfen hörten wir seitwärts von uns die Töne mehrerer lockenden Klippenhühner, denen augenblicklich zwei der Indianer mit den Gewehren zuschlichen. Bald darauf kehrte einer derselben zurück und gab mir durch Zeichen zu verstehen, daß ich ihm folgen möchte, eine Aufforderung, der ich auch augenblicklich Folge leistete.

Nachdem wir etwa einige tausend Schritt unter der größten Vorsicht und von meiner Seite zugleich unter der gespanntesten Neugier, durch das Gebüsch gekrochen, sah ich den Andern platt auf dem Boden liegen und zugleich das glänzend orangene Gefieder des Klippenhuhns durch das Gebüsch leuchten. Vorsichtig legte ich mich neben den Indianer nieder, und wurde nun Zeuge eines der anziehendsten Schauspiele. Eine ganze Gesellschaft jener herrlichen Vögel hielt eben auf der glatten und platten Oberfläche eines gewaltigen Felsblockes ihren Tanz, und mit inniger Freude sah ich meinen lang gehegten Wunsch so unerwartet erfüllt. Auf dem den Block umgebenden Gebüsch saßen offenbar einige zwanzig bewundernde Zuschauer, Männchen und Weibchen, während die ebene Platte des Blockes von einem der Männchen unter den sonderbarsten Schritten und Bewegungen nach allen Seiten hin überschritten wurde. Bald breitete der neckische Vogel seine Flügel halb aus, warf dabei den Kopf nach allen Seiten hin, kratzte mit den Füßen den harten Stein, hüpfte mit größerer oder minderer Geschwindigkeit immer von einem Punkte aus in die Höhe, um bald darauf mit seinem Schwanz ein Rad zu schlagen und in gefallsüchtiger Haltung wieder auf der Platte herumzuschreiten, bis er endlich ermüdet zu sein schien, einen von der gewöhnlichen Stimme abweichenden Ton ausstieß, auf den nächsten Zweig flog und ein anderes Männchen seine Stelle einnahm, das ebenfalls seine Tanzfertigkeit und Anmuth zeigte, um ermüdet nach einiger Zeit einem neuen Tänzer Platz zu machen." Robert Schomburgk erwähnt noch außerdem, daß die Weibchen diesem Schauspiel unverdrossen zusehen und bei der Rückkehr des ermatteten Männchens ein Beifall bezeichnendes Geschrei ausstoßen.

„Hingerissen von dem eigenthümlichen Zauber", fährt Richard Schomburgk fort, „hatte ich die störenden Absichten der neben mir liegenden Indianer nicht bemerkt, bis mich plötzlich zwei Schüsse aufschreckten. In verwirrter Flucht zerstob die harmlose Gesellschaft nach allen Seiten hin und ließ vier getödtete Genossen auf dem Platz ihres Vergnügens zurück."

Es unterliegt keinem Zweifel, daß dieser Tanz nur mit der Balze unseres Hahns verglichen werden kann und zu Ehren des Weibchens ausgeführt wird. Doch scheint das Brutgeschäft nicht an einen bestimmten Jahresabschnitt gebunden zu sein, da Schomburgk ebensowohl im April und Mai, als auch im Dezember die jungen Vögel sah, welche die Indianer eben erst aus den Nestern genommen haben konnten; da aber das Gefieder im Monate März am schönsten und vollkommensten ist, dürfte wenigstens die Mehrzahl in den erstgenannten Monaten brüten. Das Nest steht an Felsenwänden, nach Humboldt gewöhnlich in den Höhlungen kleiner Granitfelsen, wie sie so häufig sich durch den Orinoko ziehen und so zahlreiche Wasserfälle bilden, nach Schomburgk in Spalten und Vertiefungen, wo es wie das Nest der Schwalbe befestigt und zwar mit Harz angeklebt wird. Es scheint, daß ein und dasselbe Nest mehrere Jahre nach einander benutzt und nach jeder Brutzeit nur durch einige Wurzeln, Fasern und Flaumenfedern ausgebessert und außen mit jener harzigen Masse überzogen wird. In einzelnen Spalten findet man mehrere Nester neben einander, ein Zeichen für große Verträglichkeit dieser Vögel. Das Gelege besteht aus zwei weißen, mit schwärzlichen Punkten gesprenkelten Eiern, welche etwas größer sind, als die unserer Tauben. Die Jungen werden wahrscheinlich nur mit Früchten großgezogen, welche wohl auch das ausschließliche Futter der Alten sind.

Gefangene Klippenhühner scheinen zu den Lieblingsvögeln der Indianer zu gehören. In Pararuma wurden solche Humboldt angeboten. Sie staken in kleinen niedlichen Bauern, welche aus Palmblattstielen verfertigt waren. Schomburgk fand häufig die gezähmten Jungen, nie aber ein Männchen im Hochzeitskleide und glaubt daraus schließen zu dürfen, daß die Klippenhühner längere Gefangenschaft nicht ertragen. Weit mehr der zierlichen Thiere aber, als gefangen werden, fallen dem Geschoß des Indianers zum Opfer. Die prachtvollen Bälge sind überall geschätzt; die Indianer bereiten sich aus ihnen einen fantastischen Federschmuck, und der Kaiser von Brasilien trägt bei besonderen Festlichkeiten einen Mantel, welcher aus den Bälgen des Klippenhuhnes verfertigt ist. Nach Schomburgk's Versicherungen sollen die Indianer gewisser Gegenden verpflichtet sein, alljährlich eine gewisse Anzahl dieser Bälge als Zwangssteuer einzuliefern und dadurch wesentlich zur Vermin-

derung des schönen Vogels beitragen. Das Fleisch ist wohlschmeckend, aber merkwürdig orangenröthlich gefärbt.

Auffallend muß es erscheinen, daß andere Arten der Sippe eine durchaus verschiedene Lebensweise führen. Ein in Peru heimisches Klippenhuhn (Rupicola peruana) lebt nur auf Bäumen und scheint nie zu tanzen. „Wir haben", versichert Tschudi, „von den vielen hundert Klippenhühnern, welche wir beobachtet haben, kein einziges auf Felsen oder auf der Erde gesehen, sondern nur auf Bäumen, auf denen sie auch nisten. Sie leben gesellschaftlich; zuweilen kommen sie in großen Zügen angeflogen und vertheilen sich unter widrigem Geschrei auf verschiedene Bäume; sie sind dann leicht zu schießen. Ihre Nahrung besteht aus Beeren.

Die Sippe der Ziervögel im engeren Sinne (Pipra) umfaßt viele kleine, kurzflüglige und meist auch kurzschwänzige, in den prachtvollsten Farben prangende Vögel. Der Schnabel ist kurz und ziemlich hoch, auf der Firste mehr oder minder scharfkantig, von der Mitte an zusammengedrückt, hinter dem Haken des Oberkiefers seicht ausgeschnitten; die Flügel reichen zusammengelegt wenig über die Schwanzwurzel hinab; die ersten Handschwingen sind stufig verkürzt und namentlich an der Spitze stark verschmälert; die vierte unter ihnen pflegt die längste zu sein; der kurze Schwanz ist entweder gerade abgestumpft oder durch Verlängerung der mittelsten Federn keilförmig zugespitzt; der Lauf ist hoch und dünn, die Zehen sind kurz, die Außen- und Mittelzehen sind bis zur Mitte verwachsen. Das Gefieder liegt ziemlich knapp an und ist zumal in der Stirngegend sehr kurz; es bedeckt hier die Nasenlöcher und verwandelt sich um den Mundrand herum zu feinen Borsten. Im männlichen Geschlechte bildet Schwarz die Grundfärbung; mit ihr vereinigen sich aber an einzelnen Theilen des Leibes die lebhaftesten, brennendsten Farben. Dagegen tragen die Weibchen fast aller Arten ein einfarbiges graugrünes Kleid, und ihnen ähneln mehr oder weniger auch die Jungen beiderlei Geschlechts.

In ihrer Lebensweise und in ihrem Betragen erinnern die Ziervögel oder Manakins am meisten an unsere Meisen. Sie leben paarweise oder in kleinen Familien und Gesellschaften, hüpfen von Zweig zu Zweig und fliegen weder weit noch hoch. Sie sind aber munter und unruhig und deshalb wohl im Stande, die Wälder zu beleben. Wie so viele Vögel des Urwaldes, bevorzugen sie feuchte Wälder und vermeiden fast ängstlich alle schattenlosen Stellen derselben, so auch die offenen Flußufer. In den Morgenstunden sieht man sie zu kleinen Gesellschaften vereinigt, auch wohl in Gesellschaft mit andern Vögeln, gegen Mittag hin lösen sich diese Gesellschaften auf, und die einzelnen suchen nun die Einsamkeit und die dunkelsten Schatten auf. Ihr Gesang ist unbedeutend, wie Pöppig sagt, „ein leises, jedoch recht angenehmes Gezwitscher", ihre Lockstimme ein Pfeifen, welches häufig wiederholt wird. Sie fressen Kerbthiere und Fruchtstoffe; Beeren scheinen die Hauptnahrung einzelner zu bilden, und ihnen zu Liebe kommen die sonst vorsichtigen Vögel wohl auch in die Nähe der menschlichen Wohnungen herein. „An der Mündung des Barima", sagt Schomburgk, „stand ein Ficusbaum mit reifen Früchten in der Nähe unseres Lagers, welcher während des ganzen Tages von diesen sonst scheuen Vögeln besucht wurde, welche an dessen kleinen saftigen Früchten den Hunger stillten." Das Nest ist ziemlich einfach und kunstlos: es besteht aus Mos und ist innen mit Pflanzenwolle ausgefüttert. Das Gelege enthält, wie es scheint, immer zwei Eier von sehr länglicher Gestalt, welche auf blassem Grunde fein getüpfelt sind, gewöhnlich aber am stumpfen Ende einen Fleckenkranz zeigen.

In diesen Angaben ist so ziemlich Alles enthalten, was im allgemeinen über die Gruppe gesagt werden kann. Die Reisenden scheinen wie gewöhnlich mehr Zeit auf Betrachtung des Gefieders als auf Beobachtung des Lebens verwandt zu haben.

Ich will versuchen, die wichtigeren Arten, welche neuerdings zu Vertretern besonderer Sippen erhoben worden sind, auszuwählen und eine kurze Beschreibung von ihnen zu geben.

Degenflügel (Chiroxiphia) nennt Cabanis die Arten, bei denen die mittleren Schwanzfedern verlängert sind, was besonders bei den Männchen bemerkbar wird. Der langschwänzige Manakin (Pipra caudata) ist himmelblau, auf der Stirn und dem Oberkopf roth, auf den Wangen, dem Halse, den Flügeln und dem Schwanze mit Ausnahme der beiden mittleren blauen Federn schwarz. Das Weibchen und die jungen Vögel sind einfarbig grün; nur die Schwingen und die Spitzen aller Schwanzfedern sind bräunlich. Das Auge ist dunkelbraun, der Schnabel hellröthlichbraun, blässer an den Rändern, der Fuß bräunlichfleischroth. Die Länge des Männchens beträgt 6⅓ Zoll, die Breite 10 Zoll, die Fittiglänge 2⅚, die Schwanzlänge 2½ Zoll. Das Weibchen ist um einige Linien kürzer und schmäler.

„In den hohen dunklen Wäldern der Provinz Bahia", sagt der Prinz, „traf ich häufig diese Vögel in kleinen Gesellschaften an, in andern Gegenden, welche ich während der Brutzeit besuchte, gepaart. Die Gesellschaften durchziehen die hohen Waldbäume, oft aber auch nur die Gebüsche. Die einzelnen Vögel sind scheu und verbergen sich schnell vor dem beschleichenden Jäger. Der kurze, laute Pfiff ist sehr kenntlich, wenn man ihn einmal kennen gelernt hat."

„Im Anfang des März fand ich das Weibchen brütend. Das Nest stand unmittelbar über einem kleinen Waldpfade in der Spitzengabel eines vollkommen freien Astes auf einem mäßig hohen Buschbaum. Es war sehr klein und schlecht gebaut, aus Reischen, Halmen, Wolle und Mos zusammengesetzt, dabei sehr flach und enthielt zwei dicke, große Eier, welche auf graugelblichem Grund verloschen blaß gefleckt und am stumpfen Ende mit einem bräunlichgrauen Fleckenkranze gezeichnet waren."

In der Nähe der Ansiedelungen kommt dieser Manakin, nach der Versicherung Burmeister's, nicht vor.

Bei andern Arten ist der Schwanz gerade abgeschnitten. Hierher gehört der Tije der Brasilianer (Pipra pareola). Das Männchen ist kohlschwarz, der Rücken himmelblau, ein gabelförmiger Federbusch auf dem Scheitel prächtig blutroth. Das Weibchen ist zeisiggrün ohne alle Abzeichen. Das Auge ist graubraun, der Schnabel schwarz, der Fuß gelbroth. Die Länge beträgt 4⅔ Zoll, die Breite 9 Zoll, die Fittiglänge 2 Zoll 7 Linien, die Schwanzlänge 1 Zoll 6 Linien.

Von Bahia nördlich bis Guyana ist der Tije an allen geeigneten Orten gemein. Er liebt geschlossene Waldungen, kommt aber auch in gemischten vor. Seine Stimme ist ein einfacher Lockton. Die Nahrung besteht, wie es scheint, ausschließlich aus Früchten, namentlich aus Beeren. Schomburgk fand das leicht aus Mos und Pflanzenwolle zusammengebaute Nest mit zwei Eiern im April und Mai.

Andere Arten, welche sich durch ihre hohen Läufe, die sichelförmig gekrümmten ersten Handschwingen und das weiche, in der Kinngegend stark verlängerte und hier bartartige Gefieder auszeichnen, hat man Chiromachaeris genannt. Hierher gehört der Mönchsmanakin (Pipra Manacus). Bei ihm sind der Scheitel, der Rücken, die Flügel und der Schwanz schwarz, der Bürzel und der Steiß grau, die Kehle, der Hals, die Brust und der Bauch weiß. Das Weibchen ist wie gewöhnlich grün. Das Auge ist grau, der Schnabel bleifarben, am Unterkiefer weißlich, der Fuß blaßgelblichfleischfarben. Die Länge beträgt 4¼, die Breite 7 Zoll, die Fittiglänge 1¾ Zoll, die Schwanzlänge 13 Linien.

Der Mönchsmanakin weicht nicht nur hinsichtlich seiner Befiederung, sondern auch im Betragen von den anderen Arten ab. „Dieser kleine, niedliche Vogel", sagt der Prinz, „ist über einen großen Theil von Südamerika verbreitet. Man trifft ihn in Guyana, und im Süden der Gegenden, welche ich bereiste, ist er gemein. Er lebt in den geschlossenen Urwäldern und Gebüschen, welche mit offenen Stellen abwechseln, durchzieht außer der Paarzeit in kleinen, oft aber auch in zahlreichen Gesellschaften die Gesträuche, wie unsere Meisen, hält sich meistens nahe am Boden oder doch in mittlerer Höhe

auf, ist sehr lebhaft und in beständiger Bewegung, hat einen kurzen, aber reißend schnellen Flug und läßt dabei ein lautes, sonderbares Schnurren hören, welches man mit dem von einem Spinnrad herrührenden vergleichen kann." Dieses Schnurren wird durch die Bewegung des Handtheils der Flügel erzeugt und kann selbst nach dem Tode des Vogels durch rasche Bewegung des betreffenden Gliedes wieder hervorgebracht werden. Wenn der Mönchsmanakin in Bewegung ist, vernimmt man auch oft seine bereits von Sonini erwähnte Stimme, ein Knacken, wie das einer zersprengten Haselnuß, auf welches ein knarrender und zuletzt ein tief brummender Ton folgt. „Anfänglich ist man erstaunt über diese sonderbaren, plötzlich im Dickichte oft wiederholten Stimmen. Man glaubt, der tiefe Baßton komme von einem großen Thiere, bis man das kleine sonderbare Vögelchen als den Urheber desselben mit Erstaunen kennen lernt. Oft hörte ich in der dichten, malerischen Verflechtung des dunklen Waldes die höchst wunderbaren Töne dieses kleinen Manakins, während er unmittelbar



Der Diamantvogel (Pardalotus punctatus).

neben uns umherschwärmte, knackte und brummte, ohne daß man ihn sehen konnte." Die Aufmerksamkeit der Brasilianer ist durch eine Eigenheit des Mönchsmanakin erregt worden. Er bläst nämlich gern seine Kehlgegend auf und treibt dadurch das lange Kehlgefieder bartartig hervor. Hierauf begründet sich der in Brasilien übliche Name Mono oder zu deutsch Mönch. Die Nahrung scheint gemischter Art zu sein und ebenso aus Beeren, wie aus Kerbthieren zu bestehen. Das Nest soll mit dem anderer Arten übereinstimmen; wirklich begründete Nachrichten über das Brutgeschäft sind mir jedoch nicht bekannt.

Es mag dahin gestellt sein, ob man zu unserer Familie auch die über Australien verbreiteten Pantherv ögel (Pardalotus) zählen darf. Man versteht unter dieser Bezeichnung kleine, den Manakins ähnlich gestaltete Vögel mit sehr kurzem, dicken, am Grunde breiten, aber stumpfen, vor der

übergebogenen Spitze tief gekerbten Schnabel, mit dünnen, langläufigen Füßen, deren äußere Zehen mit den mittleren theilweise verbunden sind, etwas zugespitzten Flügeln, in denen die zweite Schwinge die längste ist, kurzem Schwanz und angenehm gezeichnetem Gefieder.

Die bekannteste Art der Sippe ist der Diamantvogel (Pardalotus punctatus). Das Gefieder ist sehr bunt. Der Oberkopf, die Flügel und der Schwanz sind schwarz, alle Federn nächst der Spitze mit einem runden weißen Flecken geziert. Ein Streif, welcher über dem Auge verläuft, ist weiß; die Wangen und die Halsseiten sind grau, die Rückenfedern an ihrer Wurzel grau, hierauf braun und endlich schwarz gesäumt, die Oberschwanzdeckfedern zinnoberroth, Gurgel, Brust und Unterschwanzdeckfedern gelb, der Bauch und die Seiten fahl. Das Auge ist dunkelbraun, der Schnabel braunschwarz, der Fuß braun. Das Weibchen ist weniger lebhaft, dem Männchen aber nicht unähnlich gezeichnet. Die Länge beträgt 3½ Zoll.

Der Diamantvogel ist die verbreitetste Art seiner Sippe. Er findet sich in ganz Südaustralien von der West- bis zur Ostküste und häufig auch noch auf Vandiemensland. Da, wo es Bäume oder Gesträuche gibt, trifft man ihn überall an. Er kommt ebenso oft in die Gärten herein, als er sich in den offenen Wäldern findet. Ungemein beweglich, meisenartig im Gezweig der Bäume umherkletternd, ober- und unterhalb der Blätter mit gleicher Leichtigkeit sich bewegend, sucht er nach Kerbthieren, welche seine hauptsächlichste, wenn nicht ausschließliche Nahrung zu bilden scheinen. Seine Stimme ist ein nicht eben angenehm pfeifender, zweisilbiger Ton, welcher beständig wiederholt und von den Eingebornen durch die Worte „Wie tief, wie tief" übersetzt wird. Das Auffallendste im Leben dieses Vogels ist die Art und Weise seines Nestbaues. Während die anderen Arten in hohlen Bäumen nisten, gräbt der Diamantvogel in senkrechten Abstürzen oder selbst in flachen Boden eine Höhlung, eben groß genug, um bequem hineinkommen zu können, von 2 bis 3 Fuß Tiefe, erweitert sie an dem einen Ende und bringt hier das Nest an, regelmäßig in größerer Höhe, als der Eingang, so daß es vor Regen gesichert ist. Das Nest selbst ist nett und schön gebaut, fast ausschließlich aus Streifen der inneren Rinde der Gummibäume, innen mit denselben Stoffen ausgefüttert. Es hat die Gestalt einer Kugel von etwa 3 Zoll im Durchmesser und besitzt ein seitliches Flugloch. Gould entdeckte mehrere Nester, obwohl dieselben schwer zu finden sind; denn die Oeffnung ist gewöhnlich durch Kräuter oder Wurzeln verdeckt, und man bemerkt sie nur, wenn man den Vogel durch sie aus- und einfliegen sieht. Bewunderungswürdig ist, wie er am Ende einer so finstern Höhle ein so zierliches Nest bauen kann: er steht möglicherweise in dieser Kunstfertigkeit einzig da; denn alle übrigen Vögel, welche in ähnlicher Weise nisten, errichten sich Baue, welche kaum den Namen eines Nestes verdienen. Das Gelege besteht aus vier bis fünf Eiern. Sie sind ziemlich rund, glänzend und lichtröthlichweiß. Jedes Pärchen scheint jährlich zwei Bruten zu machen.

* * *

Fast alle Thierkundigen, welche ein System aufstellten und ebenso die Reisenden, welche das Leben der Vögel an Ort und Stelle beobachteten, sehen die Kropfvögel (Gymnoderi) als nahe Verwandte der Schmuckvögel an, obgleich jene durch bedeutende Größe und eigenthümliche Sitten von diesen abweichen. Die Familie umfaßt Vögel von Krähen- bis zur Drosselgröße, welche in ihrem Leibesbau vielfach an die Raben erinnern, sich aber durch Schnabel und Fußbau hinlänglich unterscheiden. Der Leib ist kräftig, der Hals kurz, der Kopf groß, der Flügel mittellang, ziemlich spitz, in ihm die dritte Schwinge die längste, der zwölffedrige Schwanz ziemlich kurz und gerade abgeschnitten. Der Schnabel ändert in seinen Verhältnissen ab, ist aber im allgemeinen an der Wurzel platt gedrückt, auf der Firste stumpfkantig, an der Spitze flach übergebogen und neben ihr mit einem schwachen Ausschnitt versehen, in welchen die Spitze des Unterkiefers sich einlegt. Die Kiefergelenkung beider Hälften liegt weit nach rückwärts, der Schnabel ist also tief gespalten und erinnert an den der Sperrvögel. Die Füße sind stark und kurz, nur zum Sitzen, kaum zum Gehen geeignet. Das

Gefieder ist derb, nicht besonders großfedrig und knapp anliegend. Ueber die Färbung läßt sich etwas allgemein Giltiges nicht sagen.

Bei der Zergliederung fällt namentlich der untere Kehlkopf auf. Ihn bedecken entweder große glockenförmige Fleischkörper, oder die Luftröhrenäste über ihm sind zu einer weiten Höhle ausgedehnt, welche durch besondere Muskeln noch mehr vergrößert werden kann. Hierdurch wird das Stimmwerkzeug befähigt, die lauten Töne vorzubringen, welche den Mitgliedern der Familie eigen sind. Die Luftröhre ist gleich weit, flach, rund und an jeder Seite von einem schmalen, dünnen Muskelband bekleidet.

Die Kropfvögel gehören dem Süden Amerikas an und bewohnen hier die Urwaldungen. Sie nähren sich fast oder ausschließlich von saftigen Früchten, leben in der Regel einsam, nur ausnahmsweise gesellig, sind träge und dumm, aber scheu und furchtsam. Einzelne Arten lassen selten einen

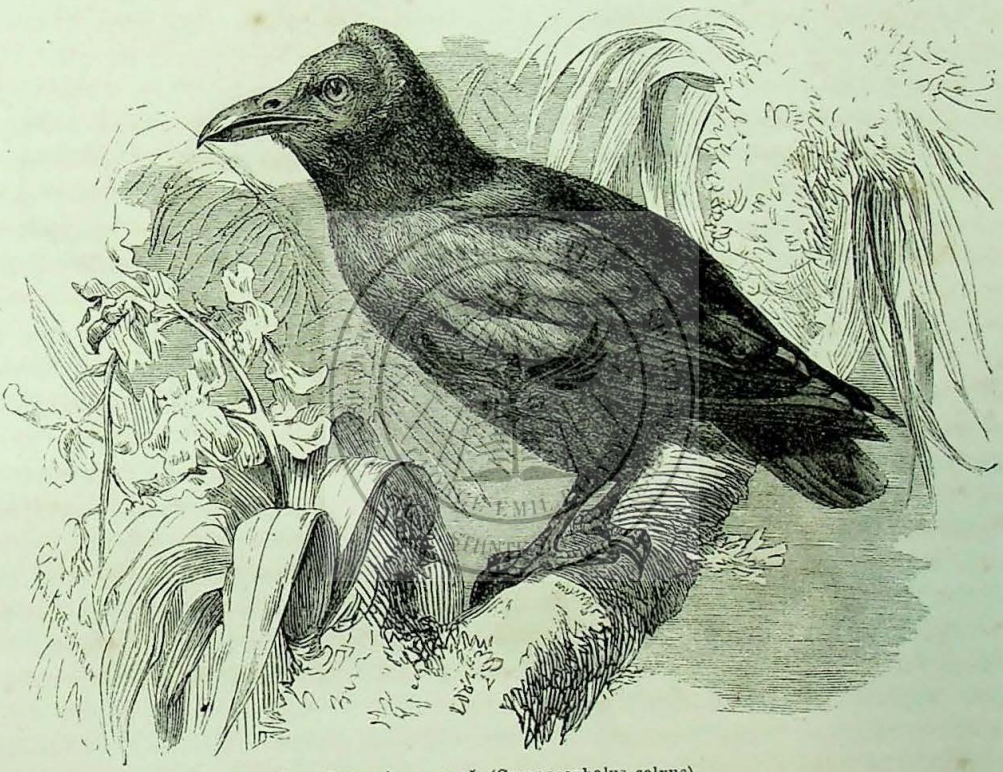

Der Kapuzinervogel (Gymnocephalus calvus).

Laut vernehmen, die meisten aber zeichnen sich durch auffallende Stimmen aus, und demzufolge sind sie den Eingebornen auch wohl bekannt geworden. Es genügt zur Kennzeichnung der Familie, wenn wir uns mit den merkwürdigsten Arten beschäftigen.

Der Kapuzinervogel (Gymnocephalus calvus) vertritt eine von den Sippen, in welche die Familie zerfällt. Im Allgemeinen ähnelt er einer Krähe; jedes einzelne Glied aber unterscheidet ihn von derselben. Der starke und große Schnabel würde mit dem einer Krähe vollständig übereinstimmen, wenn er nicht bedeutend flacher wäre; der Fuß unterscheidet sich durch die Kürze und Stärke des Laufes und die verhältnißmäßige Länge der Zehen von einem Krähenfuße; der ziemlich spitze Flügel reicht bis auf die Mitte des kurzen Schwanzes herab. Das knappe Gefieder läßt die Schnabelwurzel, den Zügel, die Stirn, den Scheitel, die Augengegend und die Kehle nackt. Vier steife Borsten stehen am Zügelrande. Die Färbung ist ein ziemlich gleichmäßiges Rostrothbraun, welches auf dem

Rücken etwas ins Olivengrüne spielt; die Schwingen und die Schwanzfedern sind schwarzbraun, die Oberarmschwingen röthlich überlaufen, die obersten Flügeldeckfedern olivengrünbraun; das Gesicht, der Schnabel und die Füße sind schwarz, das Auge ist dunkelbraun. Bei jungen Vögeln ist das kahle Gesicht mit weißlichen Dunen bekleidet, also immerhin von dem übrigen Gefieder sehr verschieden. Bei alten Vögeln sieht man nur einzelne Borstenhaare auf den betreffenden Stellen. Die Länge beträgt 16 Zoll, die Fittiglänge 9 Zoll, die Schwanzlänge 4 Zoll.

Ueber die Lebensweise fehlen noch ausführliche Berichte. Wir wissen nur, daß der Kapuzinervogel paarweise die einsamen Waldungen des nördlichen Brasiliens und Guianas bewohnt und sich höchstens bis zu einer unbedingten Höhe von 1200 Fuß erhebt. Hier sieht man ihn paarweise auf hohen Bäumen neben einander sitzen. Die Stimme erinnert an das Blöken eines Kalbes und wird



Der Schirmvogel (Cephalopterus ornatus).

auf weithin vernommen; der Vogel stößt sie, wie Schomburgk sagt, in regelmäßigen Zwischenräumen aus. Früchte bilden die ausschließliche Nahrung. Das Betragen scheint nicht besonders anziehend zu sein (wenigstens wissen die Reisenden hierüber nichts Ausführlicheres zu berichten) und der Name Kapuzinervogel auch in dieser Hinsicht recht wohl gewählt zu sein.

Der Schirmvogel (Cephalopterus ornatus) kennzeichnet sich durch einen starken, aufrichtbaren, helmförmigen Federbusch auf dem Kopfe und einen runden, allseitig befiederten Hautlappen am Unterhalse. Das Gefieder ist ziemlich gleichmäßig schwarz; die Haube ist schwarzblau; die Federn des Mantels sind dunkelgrünlichschwarz gesäumt, die Schwung- und Steuerfedern einfarbig dunkelschwarz. Alle kleineren Federn haben nahe der Wurzel weiße Schäfte; das Auge ist grau, der Oberschnabel

schwarzbraun, der Unterschnabel graubraun, der Fuß mattschwarz. Die Länge beträgt 19½ Zoll, die Fittiglänge 11 Zoll 3 Linien. Das Weibchen ist beträchtlich kleiner, seine Haube schwächer, der Kehllappen kürzer und das Gefieder glanzloser.

Der Schirmvogel bewohnt die Ostabhänge der Cordilleren Perus bis zu 3000 Fuß über dem Meere und verbreitet sich hier über die obere Hälfte des Amazonenstromes bis zum Rio negro und südwärts bis zur Grenze von Chili. Seine Nahrung besteht nach Tschudi aus Früchten verschiedener Bäume. Sobald er in einer Gegend keine hinlängliche Azung mehr findet, verläßt er dieselbe. Er lebt meistens in kleinen Gesellschaften auf hohen Bäumen. Das Geschrei, welches er besonders am Morgen früh und gegen Sonnenuntergang hören läßt, klingt schauerlich und gleicht dem fernen Brüllen eines Stieres. Die Indianer nennen ihn deshalb Toropishu (Stiervogel). Er ist nicht sehr häufig und scheint hinsichtlich seines Vorkommens beschränkt zu sein. Ueber die Fortpflanzung fehlen noch alle Nachrichten.

Genauer sind wir unterrichtet über die Lebensweise der Glockenvögel (Chasmarhynchus). Sie gehören zu den kleineren Mitgliedern der Familie; denn sie kommen höchstens einer Taube an Größe gleich. Der Leib ist gedrungen gebaut, wie bei anderen Arten der Gruppe, der Flügel, in welchem die dritte und vierte Schwinge die längsten sind, ist ziemlich lang, bis zur Mitte des Schwanzes herabreichend; der mäßig lange Schwanz ist in der Mitte ein wenig ausgerandet, an den Seiten etwas abgerundet. Der Schnabel erreicht etwa die halbe Kopflänge, ist sehr platt gedrückt, viel breiter als hoch, auf der wenig erhabenen Firste schwach gewölbt, an der Spitze sanft herabgeneigt, mit einem kleinen Zahn oder Ausschnitt versehen und auffallend weit gespalten. Die Füße sind kurzläufig, aber langzehig. Das Gefieder ist dicht und kleinfedrig, um den Mundrand nicht zu Borsten umgewandelt. Die Färbung ist je nach den Geschlechtern verschieden. Höchst merkwürdig sind Hautwucherungen in der Schnabelgegend, welche wie bei unseren Truthähnen sich bald verlängern, bald verkürzern.

Die vier Arten, welche man bis jetzt kennt, zeichnen sich sämmtlich durch eine Absonderlichkeit aus. Der Schmidt, wie die Brasilianer ihn nennen (Chasmarhynchus nudicollis), ist schneeweiß ohne alle andern Abzeichen, jedoch mit Ausnahme der nackten Zügel und der nackten Kehle, welche lebhaft spangrün gefärbt sind. Das Auge ist graubraun, der Schnabel schwarz, der Fuß fleischfarben. Das etwas kleinere Weibchen ist am Scheitel und an der Kehle schwarz, auf der Oberseite zeisiggrün, auf der Unterseite gelb, schwarz in die Länge gefleckt, am Halse weißlich und gelblich gestrichelt. Das junge Männchen ähnelt im ersten Jahre dem Weibchen, wird dann weiß gefleckt und erhält im dritten Jahre sein ausgefärbtes Kleid. Die Länge beträgt 10 Zoll, die Breite 19 Zoll, die Fittiglänge 9¾ Zoll, die Schwanzlänge 3¼ Zoll.

Der Araponga (Chasmarhynchus variegatus) ist ebenfalls größtentheils weiß, licht hellgrau überlaufen; die Flügel aber sind tiefschwarz, und der Oberkopf ist lichtbraun. Die Gurgel und der Vorderhals sind ebenfalls nackt, aber mit sehr vielen fleischigen, wurmförmigen Anhängseln bedeckt, welche wahrscheinlich dunkelbraun gefärbt sind. Der Schnabel und die Füße sind schwarz. Das grünliche Weibchen hat eine befiederte Kehle und keine fleischigen Anhängsel.

Der Glöckner (Chasmarhynchus carunculatus) ist schneeweiß. Das Männchen trägt auf der Schnabelwurzel einen hohlen, schwarzen, muskeligen Zipfel, welcher mit einigen weißen Federchen besetzt ist und willkürlich ausgedehnt und eingezogen werden kann. In ersterem Falle steht er wie ein Horn nach oben, im letzteren hängt er wie die sogenannte Nase des Truthahns an der Seite des Schnabels herab. Das Weibchen ist, wie Schomburgk behauptet, etwas größer, als das Männchen,

der Zipfel an der Schnabelwurzel dagegen bedeutend kleiner, als bei seinem Gemahl. Die jungen Männchen ähneln der Mutter und sehen sehr sonderbar aus, wenn sie sich im Uebergangskleid befinden.

Der Hämmerling endlich (Chasmarhynchus tricarunculatus) ist zweifarbig, lebhaft kastanienbraun, auf Kopf, Hals, Vorderbrust und Nacken aber reinweiß. Er besitzt drei Fleischzipfel, einen, welcher sich über der Schnabelwurzel erhebt und zwei, welche als Verlängerung der Mundwinkel erscheinen. Diese Fleischzipfel, der Schnabel und die Füße sind schwärzlich gefärbt, das Auge ist lichtbraunroth. Das Weibchen ist olivengrün, auf der Unterseite hellgrünlichgelb in die Länge gestreift. Die fleischigen Anhängsel sind bei ihm nicht vorhanden. Ihm ähnelt das junge Männchen. Die Länge des Hämmerlings wird zu 12 Zoll angegeben, die Fittiglänge beträgt 6½, die Schwanzlänge 4 Zoll. Der Fleischzipfel auf der Stirn mißt 2½ bis 3 Zoll, der Zipfel am Mundwinkel 2¼ bis 2½ Zoll. Beim jungen Vogel ist er nur angedeutet.

Die Glockenvögel sind Südamerikaner. Der Schmidt bewohnt Brasilien und ist hier in den Waldungen sehr häufig; der Araponga findet sich im nördlichen Südamerika, scheint aber seltener zu sein; der Glöckner herbergt in Guyana, der Hämmerling in Costarica. Aus den bisher bekannt gewordenen Mittheilungen der reisenden Forscher scheint hervorzugehen, daß sich die Lebensweise dieser Vögel im Wesentlichen ähnelt. Allerdings haben wir bis jetzt nur über Betragen und Sitten des Schmidts und des Glöckners, Dank den Forschungen Waterton's, des Prinzen von Wied und Richard Schomburgk's ausführlichere Berichte erhalten; sie aber stimmen so vollkommen überein, daß wir die eben ausgesprochene Ansicht wohl hegen dürfen.

„Dieser merkwürdige Vogel", sagt der Prinz vom Schmidt, „ist sowohl durch sein blendend weißes Gefieder, sowie durch seine laute, hellklingende Stimme eine Eigenheit der prachtvollen brasilianischen Waldungen und fällt dem Fremdling gewöhnlich sogleich und zuerst auf. Er ist überall verbreitet, wo Urwaldungen sind, in deren dunkelsten Verflechtungen er sich am meisten zu gefallen scheint. Doch kommt er nicht überall in gleicher Häufigkeit vor; er scheint gebirgigen Urwald besonders zu lieben. Seine Stimme gleicht dem Tone einer hellklingenden Glocke, wird einzeln ausgestoßen, eine Zeit lang ausgehalten und auch öfters kurz hinter einander wiederholt. Dann gleicht sie den Lauten, welche der Schmidt hervorbringt, wenn er mit dem Hammer wiederholt auf den Ambos stößt. Man vernimmt diese Stimme zu allen Stunden des Tages sehr häufig und auf weithin. Gewöhnlich halten sich mehrere der Vögel in ein und derselben Gegend auf und reizen sich wechselseitig. Der eine schallt laut und hell mit einem einfachen Tone; der andere läßt das oft wiederholte, klingende Getön hören, und so entsteht an Stellen, wo viele dieser Vögel vereinigt sind, ein höchst sonderbares Concert."

„Gewöhnlich wählt der Schmidt seinen Stand auf einem der oberen dürren Aeste eines gewaltigen Waldstammes und läßt von dort oben seine klingende, metallische Stimme erschallen. Man sieht alsdann den blendendweißen Vogel gegen den dunkelblauen Himmel gemalt, kann ihn aber von jener Höhe nicht herabschießen. Auch fliegt er gewöhnlich sogleich ab, sobald er etwas Fremdartiges bemerkt. An Stellen, wo der Wald niedriger ist, sitzen diese Vögel in einer dichten, dunkeln Laubmasse, wo man ihre Stimme vernimmt, ohne das schneeweiße Ziel erspähen zu können."

„Inmitten der ausgedehnten Wildnisse", schildert Waterton, „gewöhnlich auf dem dürren Wipfel einer alten Mora und fast immer außer aller Schußhöhe wird man den Glöckner bemerken. Kein Laut oder Gesang von irgend einem geflügelten Bewohner der Wälder, nicht einmal das deutlich ausgesprochene „Whip-poor-Will" des Ziegenmelkers kann so in Erstaunen setzen, als das Geläute des Glöckners. Wie so Viele der gefiederten Klasse, bezahlt er dem Morgen und dem Abend durch Gesang seinen Zoll; aber auch, wenn die Mittagssonne Stillschweigen geboten und den Mund der belebten Natur geschlossen, ruft er noch sein heiteres Getön in den Wald hinaus. Man hört das

Geläute, dann tritt eine minutenlange Pause ein, hierauf folgt wieder ein Glockenschlag und wiederum eine Pause, und so wechselt es zum drittenmale ab. Dann schweigt er sechs oder acht Minuten lang; und hierauf beginnt er von neuem. Acteon würde seine eifrigste Jagd unterbrechen, Maria ihr Abendlied verzögern, Orpheus selbst seinen Gesang aufgeben, um diesen Vogel zu belauschen, so süß, so neu, so romantisch ist der Klang seiner Stimme."

„Ich vernahm", sagt Schomburgk, wohl Waterton benutzend, „aus dem nahen Walde wunderbare Töne, wie ich sie noch nie gehört. Es war, als schlüge man zugleich an mehrere harmonisch gestimmte Glasglocken. Jetzt hörte ich sie wieder und nach einer minutenlangen Pause wieder und wieder. Dann trat ein etwas längerer Zwischenraum von etwa sechs bis acht Minuten ein, und von neuem erschallten die vollen harmonischen Töne. Eine ganze Zeit stand ich, vor Erstaunen gefesselt und lauschte, ob sich die fabelhaften Klänge nicht abermals hören lassen würden — sie schwiegen, und voller Begierde wandte ich mich mit meinen Fragen an meinen Bruder, von dem ich nun erfuhr, daß Dies die Stimme des Glöckners sei. Kein Gesang, keine Stimme irgend eines der befiederten Bewohner der Wälder Guyana's, selbst nicht die so deutlich ausgesprochenen Worte der Ziegenmelker hatten mich in gleiches Erstaunen versetzt, wie die Glockentöne des Hämmerlings. Daß die Vögel in Guyana die Gabe der Sprache besaßen, hatte ich ja bei meinem ersten Schritt auf diesem merkwürdigen Erdtheil schon erfahren, — solche Töne aber waren mir bisher noch gänzlich unbekannt geblieben, und meine Aufmerksamkeit konnte jetzt auf nichts anderes gerichtet, durch nichts anderes von diesem wunderbaren Sänger abgezogen werden. . . ."

„In der Nähe der Küste gehört der Glöckner zu den Strichvögeln; am Temarara und Berbice erscheint er gewöhnlich im Mai und Juni; die unmittelbare Küste besucht er nie. Hohe Gebirgswaldungen scheint er am meisten zu lieben, jedoch nur bis zu einer Meereshöhe von 12 bis 1500 Fuß emporzusteigen. Seine zauberhaften, glockenreinen Töne läßt er nur von dem äußersten Gipfel der riesigen Morabäume erschallen, welche er besonders dann gern aufzusuchen scheint, wenn sich dort ein dürrer Zweig findet. Zwei Männchen habe ich nie auf ein und demselben Baume bemerkt, wohl aber beantworten sie sich gern von verschiedenen Bäumen her. Jeden Morgen begrüßen sie den jungen Tag mit ihren metallreinen Tönen und nehmen unter allen Sängern am spätesten Abschied von der scheidenden Sonne. . . . In der Ruhe hängt der Schnabelzipfel seitlich herab; läßt der Glöckner aber seine Laute erschallen, so bläst er den Zipfel auf, welcher sich dann zugleich mit der Spitze um seine eigene Wurzel herumdreht. Stößt er blos einen einzelnen Ton aus, so richtet sich der Zipfel augenblicklich empor, fällt aber unmittelbar nach dem Ausstoßen des Tones wieder um, beim nächsten Schrei abermals sich emporrichtend . . . . Die Weibchen mit ihrem bescheidenen zeisiggrünen Gefieder sitzen nie so hoch wie die Männchen und halten sich stets in dem niederen Gezweige der Waldbäume auf. Mir sind überhaupt nur wenige vorgekommen, was wohl darin seinen Grund haben mag, daß das Weibchen vollkommen schweigsam ist und sich zugleich in Folge seines grünen Gefieders nur sehr schwer aus dem ebenso grünen Laub der Bäume herausfinden läßt."

„Merkwürdig sehen die jungen Männchen in ihrem Uebergangskleide von grün zu weiß aus. Im zweiten Jahre haben sie ein förmlich gescheckes Gefieder und erst im dritten Jahre erhalten sie das Kleid ihres Vaters."

Beeren und Früchte scheinen die gewöhnliche Nahrung der Glockenvögel zu bilden. Der Prinz von Wied fand niemals Kerbthiere im Magen der vielen von seiner Gesellschaft erlegten Schmidte, welche er untersuchte; Schomburgk dagegen behauptet, Reste von Kerfen im Magen des Glöckners bemerkt zu haben. Rothe Beeren und rothe, den Kirschen ähnliche Früchte, zuweilen auch eine kleine Art von Bohnen, kurz, immer Baumfrüchte, sind die Nahrung derer gewesen, welche der Prinz untersucht hat, dieselben Früchte, welche nach seinen Beobachtungen fast alle übrigen Schmuckvögel fressen.

„Es ist unbekannt", sagt Waterton, „in welchem Theile Guyana's der Glöckner sein Nest macht." „Merkwürdig ist es", bestätigt Schomburgk, „daß die Indianer weder die Nester noch

die Brutzeit des Vogels kennen, vielmehr allgemein behaupten, daß er nicht in Guyana brüte, sondern erst nach seinen Brutzeit im Lande erscheine." Auch der Prinz hat das Nest des Schmidts nicht finden, noch von seinen brasilianischen Jägern Nachricht über dasselbe erhalten können. Er vermuthet aber, daß es in den Zweigen eines dicht belaubten Baumes steht und kunstlos gebaut ist.

Ebenso wenig wissen die Reisenden irgend Etwas über das Gefangenleben zu berichten, und es scheint also, daß noch Niemand daran gedacht habe, den wunderbaren Sänger im Käfig zu halten. Der Fang mag freilich auch seine großen Schwierigkeiten haben. Hält es ja doch nach der übereinstimmenden Versicherung aller Beobachter schon ungemein schwer, den vorsichtigen Vogel aus seiner sicheren Höhe herabzuschießen.

* * *

Eine zweite Zunft umfaßt die Drosselvögel (Turdidae). Die hierher zu zählenden Singvögel gehören zu den größeren Mitgliedern der Ordnung. Der Leib ist kräftig gebaut, der Hals kurz, der Kopf groß; der Schnabel ist gerade, seitlich etwas zusammengedrückt, mit seichtem Einschnitt vor der Spitze des Oberschnabels, welcher sich nicht über den unteren herabbiegt; der Fuß ist hochläufig, mit mittelgroßen Zehen und deutlich gekrümmten Nägeln; die Laufbekeidung wird durch große Schienen gebildet; der Flügel ist mittellang; unter seinen zehn Handschwingen ist die dritte die längste; der Schwanz ist verschieden gebildet, zuweilen sehr kurz und wenig gerundet, manchmal auch lang und seitlich abgestuft, gewöhnlich aber mittellang und mehr oder weniger gerade abgeschnitten. Das Gefieder ist reichhaltig; die einzelnen Federn sind verhältnißmäßig groß und weich. Düstere Farben sind vorherrschend, lebhafte, sogar glänzende jedoch nicht ausgeschlossen.

Als die edelste Gruppe der Drosselvögel, welche wir Familie nennen wollen, dürfen die Erdsänger (Humicolae) angesehen werden. Sie zählen zu den kleineren Arten der Zunft; sie sind verhältnißmäßig schlank gebaut; ihr Flügel ist ziemlich kurz, der Schwanz selten mehr als mittellang, der Fuß hochläufig, der Schnabel pfriemenförmig, das Gefieder in der Regel glattfederig und düsterfarbig, hinsichtlich der Geschlechter wenig oder auch auffallend verschieden. Als ein bezeichnendes Merkmal der Gruppe darf vielleicht noch das große ausdrucksvolle Auge angesehen werden.

Die Erdsänger sind auf die alte Welt beschränkt, kommen aber in allen drei Theilen derselben vor. Sie bevorzugen Buschwaldungen und unter ihnen solche, welche reich an Wasser sind, herbergen daher vorzüglich in unseren Augehölzen und steigen nur ausnahmsweise zu größeren Höhen empor. Alle bei uns lebenden Arten sind Zugvögel, welche kurz vor oder mit Beginn des Frühlings bei uns erscheinen, uns im Herbst wieder verlassen und in Afrika oder theilweise schon im Süden Europas den Winter verbringen.

Sie sind sehr hochbegabte Geschöpfe. Ihr Flug ist gut, ihr Lauf, welcher aus weiten, rasch auf einander folgenden Sprüngen besteht, sogar ausgezeichnet; im Gezweig der Bäume bewegen sich wenigstens die meisten mit ziemlichem Geschick, auf dem Boden zeigen einzelne beinah die Fertigkeit gewisser Laufvögel. Unter den Sinnen steht unzweifelhaft das Gesicht oben an, wie schon das große Auge bekundet; das Gehör ist vorzüglich, das Gefühl gut, der Geschmack ziemlich, der Geruch mindestens einigermaßen entwickelt. Die rein geistigen Fähigkeiten entsprechen dem großen, schön gewölbten Kopfe. Alle Erdsänger sind kluge, aufgeweckte, muntere oder lebhafte, ja leidenschaftliche Vögel. Würdige Heiterkeit, bedachtsame Keckheit, harmloser Muthwille sind Grundzüge ihres Wesens. Dem Freunde gegenüber vertrauensvoll, zeigen sie sich vorsichtig und scheu, sobald sie böse Absicht merken; andern Vögeln gegenüber friedfertig, streiten sie sich gern und hartnäckig mit gleichartigen, von denen sie in irgend welcher Weise beeinträchtigt zu werden glauben. Großgeistig bekunden sie sich stets: sie können unter Umständen dem bitter gehaßten Gegner zum treuesten Helfer werden. Stolz und Ehrgefühl besitzen sie im hohen Grade: sie sind sich ihres Werthes bewußt und machen ihn geltend.

Ueber die edelste Begabung der Erdsänger braucht hier kaum Etwas gesagt zu werden. Jedermann ist schon durch eine Nachtigall entzückt worden und hat dann fühlen müssen, daß solcher Gesang ebenso unvergleichlich, wie unbeschreiblich ist. Wohl kann man von der Reichhaltigkeit, der Fülle, der Stärke, dem Wohlklang, dem Wechsel, der Manchfaltigkeit des Nachtigallenschlages reden — ihn beschreiben aber kann man nicht. Er will eben gehört, in der rechten Stimmung gehört, gefühlt und verstanden sein. Jeder Versuch, ihn Demjenigen, welcher ihn nicht selbst hörte, kennen zu lehren, ist im Voraus als ein gescheiterter anzusehen, wie jede sogenannte Nachahmung nichts anderes als eine Vernichtung der Wirklichkeit ist.

Kerbthiere, zumal deren Larven, Erd- oder Wassergewürm und während der Fruchtzeit nebenbei Beeren bilden die Nahrung dieser Vögel. Die Speise wird hauptsächlich vom Boden aufgelesen, auch wohl aus diesem hervorgewühlt, seltner von Blättern weggenommen und noch seltener fliegend weggeschnappt. Nur die Beeren pflücken sie sich von den an den Büschen hängenden Träubchen ab. Sie bedürfen viel zu ihrem Unterhalte, sind deshalb während des größten Theiles vom Tage mit Aufsuchen der Beute beschäftigt und erliegen dem Mangel bald.

Das Nest der Erdsänger steht regelmäßig auf oder nur wenig über dem Erdboden, in weiten Höhlen, zwischen Gewurzel, auf alten, vermorschten Stämmen, in dichten Hecken und an ähnlichen Orten. Es ist ein großer Bau mit dichten Wandungen, verschieden je nach den einzelnen Arten der Familie. Das Gelege besteht aus vier bis sieben einfarbigen oder nur bleich gefleckten Eiern, welche von beiden Eltern ausgebrütet werden. Die Jungen erhalten zuerst ein gflecktes, von dem ihrer Eltern mehr oder weniger verschiedenes Kleid, legen aber bereits im ersten Herbste ihres Lebens die Tracht der Alten an.

Feinde unserer Vögel sind alle Raubthiere, groß und klein, welche dieselben Aufenthaltsorte mit ihnen theilen; einer der schlimmsten Feinde ist der Mensch. In Südeuropa wird auch den Erdsängern rücksichtslos nachgestellt, unwürdiger Schleckerei zu fröhnen; bei uns zu Lande stiften nestzerstörende Buben und Leute, welche Stubenvögel halten wollen, ohne es zu verstehen, vieles Unheil. Der kundige Liebhaber, welcher sich seine Nachtigall zur rechten Zeit einfängt und sie im Käfig entsprechend behandelt, ist es nicht, welcher schadet; viel schlimmer haust der eierschachernde „Naturforscher" oder der Lehrer, welcher seine Schüler zum Eiersammeln anhält und ihnen damit den Weg zu Bubenstreichen zeigt, sowie endlich der zweckmäßiger Pflege und Wartung so hinfälliger Vögel unkundige Fänger. Ihnen das Handwerk nach Kräften zu legen, ist die Pflicht jedes Vernünftigen.

Gefangene Sänger dieser Gruppe gehören zu den angenehmsten Stubengenossen, welche man sich erwerben kann. Es ist nicht blos der köstliche Gesang, welcher sie ihren Freunden werth und theuer macht, sondern, und im gleichen Grade vielleicht, auch ihr liebenswürdiges Benehmen. Rechtzeitig gefangen und gebührend gepflegt, gewöhnen sie sich rasch an das Loos der Gefangenschaft und befreunden sich dann auch bald mit ihrem Gebieter, geben diesem ihre Zuneigung und Anhänglichkeit in jeder Weise zu erkennen, bekunden Trauer, wenn sie ihn vermissen, Freude, jubelnde Freude, wenn sie ihn wieder erscheinen sehen, kurz, sie treten mit dem Menschen in ein wirklich inniges Verhältniß. Aber, sie wollen gepflegt, abgewartet, beobachtet und verstanden sein, wenn man zu erreichen strebt, daß sie längere Zeit im Käfig aushalten. Und deshalb soll Der, welcher eine Nachtigall dem Walde und seinen Mitmenschen rauben will, um sie allein zu besitzen, erst bei einem erfahrenen Vogler in die Schule gehen, aber auch die rechte Liebe und die rechte Geduld mit in die Lehrstunde bringen; denn ohne diese Liebe und Geduld wird er einem edlen Wesen nicht blos seine Freiheit, sondern auch bald sein Leben nehmen. Dazu aber ist, meines Erachtens nach, Niemand berechtigt oder befugt.

Die höchste Stelle unter den Erdsängern gebührt den Nachtigallen (Luscinia). Sie kennzeichnen sich durch schlanken Leibesbau, hochläufige, kräftige Beine, mittellange Flügel, einen mittellangen, etwas abgerundeten Schwanz, fast geraden, ziemlich gestreckten, am Grunde ein wenig verbreiterten, vorn spitzigen, pfriemenförmigen Schnabel, und durch verhältnißmäßig knappes Gefieder, dessen Färbung, ein mehr oder weniger mit Rostroth gesättigtes Grau, beiden Geschlechtern gemeinsam ist.



Die Nachtigall (Luscinia Philomela).

Unsere seit altersgrauer Zeit hochberühmte Nachtigall (Luscinia Philomela) kann mit wenig Worten beschrieben werden. Das Gefieder der Oberseite ist rostrothgrau, auf Scheitel und Rücken am dunkelsten, das der Unterseite lichtgilblichgrau, an der Kehle und Brustmitte am lichtesten; die Schwingen sind auf der Innenfahne dunkelbraun, die Steuerfedern rostbraunroth. Das Auge ist rothbraun, der Schnabel und die Füße sind röthlichgraubraun. Das Jugendkleid ist auf röthlichbraungrauem Grunde gefleckt, weil die einzelnen Federn der Oberseite lichtgelbe Schaftflecken und

schwärzliche Ränder haben. Die Länge beträgt 6½, die Breite 9⅔, die Fittiglänge 3, die Schwanzlänge 2¾ Zoll. Das Weibchen ist ein wenig kleiner, als das Männchen.

Die Nachtigall findet sich vom mittleren Schweden an nach Süden hin in ganz Europa, und ebenso in Nordwestafrika und in einem großen Theile des mittleren Asiens, bis gegen die Mitte Sibiriens hin. Nordostafrika berührt sie während ihres Zuges.

Im Osten Europas, namentlich in Ungarn, Polen, Galizien, wahrscheinlich auch in der Türkei und in Kleinasien, aber nur hier und da in Deutschland, lebt ihr nächster Verwandter, der Sprosser (Luscinia major). Er ist etwas größer, namentlich stärker als die Nachtigall, ihr aber sehr ähnlich. Als wichtigste Unterscheidungsmerkmale gelten die viel kürzere erste Schwinge und die wolkig gefleckte, wie man zu sagen pflegt, „muschelfleckige" Oberbrust.

Hinsichtlich der Lebensweise und des Betragens unterscheiden sich beide Nachtigallen nicht; wohl aber erkennt der Kundige jede von ihnen an ihrem Schlage oder Gesange.

Die Nachtigallen sind Bewohner des Laubwaldes; in Schwarzwäldern sucht man sie vergebens. Der Sprosser lebt fast ausschließlich in Niederungen, und wird deshalb mit vollem Rechte auch Aunachtigall genannt; seine Verwandte bevorzugt die Ebene, meidet aber auch bergige Gelände nicht gänzlich, vorausgesetzt, daß es hier an Laubbäumen und Gesträuchen nicht mangelt. In der Schweiz ist sie, nach Tschudi, in einem Höhengürtel von 3000 Fuß über dem Meere „nicht ganz selten", in Spanien nach eigenen Beobachtungen in gleicher Höhe noch sehr gemein; sie steigt hier bis gegen 5000 Fuß unbedingter Höhe empor. Waldungen mit viel Unterholz, noch lieber niederes Buschwerk, welches von Bächen und Wassergraben durchschnitten wird, die Ufer größerer Gewässer und Gärten, in denen es heimliche Gebüsche gibt, sind ihre Lieblingsplätze. Hier wohnt Paar an Paar, ein jedes allerdings in einem bestimmt umgrenzten Gebiete, welches streng bewacht und gegen andere muthvoll vertheidigt wird. Wo es Oertlichkeiten gibt, welche ihren Anforderungen genügen, ist sie sehr häufig, auch bei uns zu Lande, noch mehr aber in Südeuropa. Hier hat mich die Menge der Nachtigallen, welche einen und denselben Waldestheil oder Garten bewohnen, in Erstaunen gesetzt. Man sagt kaum zu viel, wenn man behauptet, daß in Spanien z. B. geeigneten Orts in jeder Hecke oder in jedem Busche ein Nachtigallenpärchen herbergt. Ein Frühlingsmorgen auf dem Monserat, eine abendliche Lustwandlung innerhalb der Ringmauern der Alhambra wird Jedem unvergeßlich bleiben, welcher ein Ohr hat, zu hören. Man vernimmt hundert Nachtigallen zu gleicher Zeit; man hört allüberall das eine Lied. Die ganze, große, grüne Sierra Morena darf als ein einziger Nachtigallengarten angesehen werden, und solcher Gebirge gibt es noch viele. Man begreift nicht, wie es möglich ist, daß ein so kleines Stückchen Erde, wie hier zur Vertheilung kommt, zwei so anspruchsvolle Vögel nebst ihrer zahlreichen Brut ernähren kann.

Da, wo sich die Nachtigall des Schutzes seitens des Menschen versichert hält, siedelt sie sich unmittelbar bei dessen Behausung an. Sie zeigt dann nicht die mindeste Scheu, — im Gegentheile, eher eine gewisse Dreistigkeit: sie läßt sich daher ohne Mühe beobachten in ihrem Thun und Treiben.

„Im Betragen der Nachtigall", sagt Naumann, dessen Schilderung ich folgen werde, „zeigt sich ein bedächtiges, ernstes Wesen. Ihre Bewegungen geschehen mit Ueberlegung und Würde; ihre Stellungen verrathen Stolz, und sie steht durch diese Eigenschaften gewissermaßen über alle einheimischen Sänger erhaben. Ihre Geberden scheinen anzudeuten, sie wisse, daß ihr dieser Vorzug allgemein zuerkannt wird. Sie ist sehr zutraulich gegen die Menschen, wohnt gern in ihrer Nähe und zeichnet sich durch ein ruhiges stilles Benehmen aus. Gegen andere Vögel zeigt sie sich sehr friedfertig; auch sieht man sie nur selten mit Ihresgleichen zanken." Gewöhnlich gewahrt man sie, niedrig über dem Boden auf Zweigen sitzend, ziemlich aufgerichtet, den Schwanz erhoben, die Flügel so tief gesenkt, daß ihre Spitzen unter die Schwanzwurzel zu liegen kommen. Im Gezweig hüpft sie selten umher, wenn es aber geschieht, mit großen Sprüngen; auf dem Boden trägt sie sich hochaufgerichtet und hüpft, den Schwanz gestelzt, mit förmlichen Sätzen, wie Naumann sagt, „stolz" dahin, immer in Absätzen, welche durch einen Augenblick der Ruhe unterbrochen werden. Erregt irgend Etwas ihre Aufmerksamkeit,

so schnellt sie den Schwanz kräftig und jählings empor; diese Bewegung wird überhaupt bei jeder Gelegenheit ausgeführt. „Ihr Flug ist schnell, leicht, in steigenden und fallenden Bogen, auf kleinen Räumen flatternd und wankend; sie fliegt aber nur kurze Strecken, von Busch zu Busch, und am Tage nie über freie Flächen." Daß sie auch sehr schnell fliegen kann, sieht man, wenn zwei eifersüchtige Männchen streitend sich verfolgen.

Die Lockstimme der Nachtigall ist ein helles gedehntes „Wiid", dem gewöhnlich ein schnarrendes „Karr" angehängt wird. Geängstigt, wiederholt sie das „Wiid" oft nach einander und ruft nur ab und zu einmal „Karr". Im Zorn läßt sie ein unangenehmes „Nräh", in behaglicher Gemüthsstimmung ein tiefklingendes „Tak" vernehmen. Die Jungen rufen anfangs „Fiid", später „Kroäk". Daß alle diese Umgangslaute durch verschiedene Betonung, welche unserem Ohre in den meisten Fällen entgeht, auch verschiedene Bedeutung gewinnen, ist selbstverständlich.

Der Schlag, welcher der Nachtigall vor allem Anderen unsere Zuneigung erworben hat, „ist so ausgezeichnet und eigenthümlich, es herrscht in ihm eine solche Fülle von Tönen, eine so angenehme Abwechslung und eine so hinreißende Harmonie, wie wir in keinem anderen Vogelgesange wieder finden. Mit unbeschreiblicher Anmuth wechseln sanft flötende Strophen mit schmetternden, klagende mit fröhlichen, schmelzende mit wirbelnden; während die eine sanft anfängt, nach und nach an Stärke zunimmt und wiederum ersterbend endigt, so werden in der andern eine Reihe Noten mit geschmackvoller Härte hastig angeschlagen und melancholische, den reinsten Flötentönen vergleichbare, sanft in fröhlichere verschmolzen. Die Pausen zwischen den Strophen erhöhen die Wirkung dieser bezaubernden Melodien, sowie das in denselben herrschende mäßige Tempo trefflich geeignet ist, die Schönheit derselben recht zu erfassen. Man staunt bald über die Manchfaltigkeit dieser Zaubertöne, bald über ihre Fülle und außerordentliche Stärke, und wir müssen es als ein halbes Wunder ansehen, daß ein so kleiner Vogel im Stande ist, so kräftige Töne hervorzubringen, daß eine so bedeutende Kraft in solchen Kehlmuskeln liegen kann. Manche Strophen werden wirklich mit so viel Gewalt hervorgestoßen, daß ihre gellenden Töne dem Ohre, welches sie ganz in der Nähe hört, wehe thun".

Der Schlag einer Nachtigall muß zwanzig bis vierundzwanzig verschiedene Strophen enthalten, wenn wir ihn vorzüglich nennen sollen; bei vielen Schlägern ist die Abwechslung geringer. Die Oertlichkeit übt einen bedeutenden Einfluß aus; denn da die jungen Nachtigallen nur durch ältere ihrer Art, welche mit ihnen dieselbe Gegend bewohnen, gebildet und geschult werden können, ist es erklärlich, daß in einem Gau fast ausschließlich vorzügliche, in dem andern hingegen beinahe nur minder gute Schläger gehört werden. Aeltere Männchen schlagen regelmäßig besser, als jüngere; denn auch bei den Vögeln will die edle Kunst geübt sein: vom Himmel herab fällt sie nicht. Am feurigsten wird der Schlag, wenn die Eifersucht ins Spiel kommt: dann wird das Lied zur Waffe, welche jeder Streiter bestmöglichst zu handhaben sucht. Einzelne Nachtigallen machen ihren Namen insofern wahr, als sie sich hauptsächlich des Nachts vernehmen lassen, andere singen fast nur bei Tage. Während des ersten Liebesrausches, bevor noch das Weibchen seine Eier gelegt hat, vernimmt man den herrlichen Gesang zu allen Stunden der Nacht; später wird es um diese Zeit stiller: der Sänger scheint mehr Ruhe gefunden und seine gewohnte Lebensordnung wieder angenommen zu haben.

Ich habe oben bemerkt, daß sich der Sprosser durch seinen Schlag von der Nachtigall unterscheidet und will hier noch kurz mittheilen, worin der Unterschied liegt. Schon die Lockstimme klingt anders — nicht „Wiid — karr", sondern „Glock — arrr". Der Schlag kennzeichnet sich durch größere Tiefe der Töne und langsameren, mehr gehaltenen, durch längere Pausen unterbrochenen Vortrag. Er ist stärker und schmetternder, als der der Nachtigall, die Manchfaltigkeit der Strophen ist geringer. Demungeachtet steht er mit dem Nachtigallenschlag vollkommen auf gleicher Höhe; einzelne Liebhaber ziehen ihn dem Liede der Nachtigall sogar entschieden vor und rühmen namentlich die sogenannten Glockentöne in ihm als etwas ganz Unvergleichliches.

Da, wo Sprosser und Nachtigall neben- oder durch einander leben, geschieht es nicht selten, daß die eine Art ihrem Gesange Strophen aus dem Schlage der anderen Art einwebt und damit zum

sogenannten „Zweischaller“ wird. Der wahre Liebhaber achtet diesen wenig; er verlangt, das Werk des einen oder des anderen Meisters in seiner ganzen Reinheit zu hören.

Erdgewürm mancherlei Art und Kerbthierlarven, die des Schattenkäfers, der Ameisen z. B. oder kleine glatthäutige Räupchen und dergleichen, im Herbste auch verschiedene Beeren bilden die Nahrung der Nachtigallen. Sie lesen diese vom Boden auf und sind deshalb gleich bei der Hand, wenn irgendwo die Erde aufgewühlt wird. Nach fliegenden Kerfen sieht man sie selten jagen. Jeder Fund wird durch ein ausdrucksvolles Aufschnellen des Schwanzes begrüßt.

Die Nachtigallen erscheinen bei uns in der letzten Hälfte des April, je nach der Witterung etwas früher oder später, ungefähr um die Zeit, in welcher der Weißdorn zu grünen beginnt. Sie reisen des Nachts und einzeln; die Männchen ziehen den Weibchen voraus. Zuweilen sieht man am frühen Morgen eine aus hoher Luft sich herniederstürzen, einem Gebüsche sich zuwendend, in welchem sie dann während des Tages verweilt; gewöhnlich aber bekunden sie sich zuerst durch ihren Schlag. Eine jede sucht denselben Waldestheil, denselben Garten, dasselbe Gebüsch, in welchem sie vergangene Sommer verlebte, wieder auf; das jüngere Männchen strebt, sich in der Nähe der Stelle anzusiedeln, wo seine Wiege stand. Sofort nach glücklicher Ankunft in der Heimat beginnt das Schlagen; in den ersten Nächten nach der Rückkehr tönt es ununterbrochen, wohl, um der geliebten Gattin, welche oben dahinzieht, im nächtlichen Dunkel zum Zeichen zu dienen oder in der Absicht, ein noch freies Herz sich zu gewinnen. Das Pärchen einigt sich, jedoch nicht ohne Kampf und Sorge; denn jedes unbeweibte Männchen versucht einem anderen seine Gattin oder Braut abwendig zu machen. Es gibt oft heftigen Streit zwischen zwei Nebenbuhlern, bis endlich eine Ehe bündig geschlossen ist. Wüthend verfolgen sich die Gegner, mit „schirkendem“ Gezwitscher jagen sie sich durch das Gebüsch, bis zu den Wipfeln der Bäume hinauf und bis zum Boden wieder herunter, ingrimmig fallen sie über einander her, bis der Kampf entschieden und Einer Herr des Platzes und wahrscheinlich auch — des Weibchens geblieben oder geworden ist. Die Nachtstunden, der frühe Morgen und der späte Abend werden jetzt von dem Männchen dem Gesange und von dem Weibchen dem Zuhören der Liebeslieder gewidmet; die Zwischenzeit füllt die Sorge um das liebe Brod aus. Zu ihr gesellt sich bald eine zweite, die um die Wiege der Kinder. Das Nest wird nunmehr eifrig in Angriff genommen und rasch vollendet.

Es ist kein Kunstbau, um den es sich handelt. Ein großer Haufen dürres Laub, namentlich Eichenlaub bildet die Grundlage, trockne Halmen und Stengel, Schilf und Rohrblätter die Mulde, welche mit feinen Würzelchen oder Hälmchen und Rispen, auch wohl mit Pferdehaaren und Pflanzenwolle ausgekleidet wird. Ausnahmsweise verwendet die Nachtigall zum Unterbau starke Reiser, zu den Wandungen Stroh. Das Nest des Sprossers unterscheidet sich, nach Bäßler, von dem der Nachtigall durch dickere Wandungen und reichlichere Ausfütterung von Thierhaaren. Das eine, wie das andere Nest steht regelmäßig auf oder dicht über dem Boden, in Erdhöhlungen, zwischen den jungen Schößlingen eines gefällten Baumes oder an der Seite eines Baumstrunks, im Gestrüpp, in einem Grasbusche. Ausnahmen hiervon sind auch beobachtet worden: eine Nachtigall baute, wie Naumann erzählt, in einen Haufen dürres Laub, welcher im Innern eines Gartenhäuschens lag, eine andere, nach Dubois auf das Nest eines Zaunkönigs, welches etwa fünf Fuß über dem Boden auf einem Tannenaste stand. — Die vier bis sechs Eier, welche das Weibchen legt, sind zart- und glattschalig, mattglänzend und grünlich braungrau von Farbe.

Sobald das Gelege vollzählig ist und das Brüten beginnt, ändert das Männchen sein Betragen. Die Brut beansprucht auch seine Thätigkeit; es muß die Gattin wenigstens auf einige Stunden, gegen Mittag, im Brüten ablösen und findet schon um deshalb weniger Zeit zum Singen — vielleicht, gelangweilt durch das Stillsitzen, auch weniger Lust. Noch schlägt es, der Gattin und sich selbst zur Freude, aber fast nur am Tage, kaum mehr des Nachts. Das Nest bewacht es sorgsam, die Gattin hält es zu eifrigem Brüten an: ein Sprosser, dessen Weibchen Bäßler vom Neste jagte, unterbrach sofort seinen Gesang, stürzte sich nach der Gattin hin und führte sie „mit Zornesrufen und Schnabelbissen zur Pflicht der Häuslichkeit zurück“. Nahenden Feinden gegenüber zeigen sich die um die Brut

besorgten Nachtigallen sehr ängstlich, aber auch wieder muthig, indem sie eine wahrhaft rührende und — gefährliche Aufopferung an den Tag legen.

Die Jungen werden mit allerlei Gewürm großgefüttert, wachsen rasch heran, verlassen das Nest schon, „wenn sie kaum von einem Zweige zum andern flattern können", und bleiben bis gegen die Mauser hin in Gesellschaft ihrer Eltern. Diese schreiten nur dann zu einer zweiten Brut, wenn man ihnen die Eier raubte: die Erziehung der einen Kinderschar scheint sie vollständig in Anspruch zu nehmen. Ihre Zärtlichkeit zu der Brut erleidet keinen Abbruch, wenn man die Jungen vor dem Flüggewerden dem Nest entnimmt, in ein Gebauer steckt und dieses in der Nähe des Nestortes aufhängt; die treuen Eltern füttern auch dann ihre Kinder, als ob sie noch im Neste säßen.

Schon kurze Zeit nach ihrem Eintritte in die Welt beginnen die jungen Männchen ihre Kehle zu proben: sie dichten, wie der Kundige sagt, d. h. sie versuchen, zu singen. Dieses Dichten hat allerdings mit dem Schlage ihres Vaters keine Aehnlichkeit. Der Lehrmeister schweigt aber auch bereits mit seinen Liedern, wenn seine Sprößlinge mit ihrem Stammeln beginnen; denn bekanntlich endet schon um Johanni der Nachtigallenschlag. Noch im nächsten Frühlinge lernen die jugendlichen Sänger; ihre Lieder sind anfangs leise und stümperhaft: erst die erwachende Liebe, so scheint es, bringt ihnen volles Verständniß der herrlichen Kunst, in welcher sie später Meister sind.

Im Juli wechseln die Nachtigallen ihr Kleid, nach der Mauser zerstreuen sich die Familien; im September begibt sich Alt und Jung auf die Wanderschaft, gewöhnlich wiederum zu Familien, unter Umständen auch zu Gesellschaften vereinigt. Sie reisen rasch und weit, machen sich aber in der Fremde wenig bemerklich; ich habe sie nur sehr einzeln in den Waldungen Südnubiens und Ost-Sudahns angetroffen.

Der vielen Feinde halber, welche den Nachtigallen und zumal ihrer Brut nachstellen, thut der vernünftige Mensch nur seine Schuldigkeit, wenn er den edlen Sängern Plätze schafft, auf denen sie möglichst geschützt leben können. In größeren Gärten soll man, wie der um den Thierschutz so hochverdiente Lenz räth, dichte Hecken pflanzen, aus Stachelbeerbüschen bestehende z. B. und alles Laub, welches im Herbste abfällt, dort liegen lassen. Derartige Plätze werden bald aufgesucht, weil sie allen Anforderungen entsprechen. Das dichte Gestrüpp schützt, das Laub wird zum Sammelplatze von Würmern und Kerfen und verräth den sich nahenden Feind. Noch mehr, als vor vierbeinigen und geflügelten Räubern, hat man die Nachtigallen vor nichtsnutzigen Menschen zu wahren. So klug sie sind, so wenig scheuen sie sich vor Fallen, Schlingen und Netzen; auch das einfachste Fangwerkzeug berückt sie. Dann kommen alle Leiden der Gefangenschaft über sie. Alte Nachtigallen, welche eingefangen werden, wenn sie sich schon gepaart haben, sterben regelmäßig auch bei der besten Pflege, jüngere, vor der Paarung ihrer Freiheit beraubte, ertragen die Gefangenschaft nur dann, wenn ihnen die sorgsamste Wartung zu Theil wird. Ich will Niemand zu Versuchen ermuntern, Nachtigallen einzugewöhnen, und übergehe deshalb die Art und Weise der Pflege im Käfig mit Stillschweigen: Derjenige meiner Leser, welcher sich berufen fühlt, Nachtigallen zu halten, wird auch ohne mich das Nöthige erfahren können. Den Unberufenen aber erinnere ich an das weiter oben Gesagte. Da, wo man im Frühling vom Fenster aus oder wenigstens vor dem Thore Nachtigallen schlagen hört, soll man thun, wie der ältere Naumann that. Dieser Würdige, welcher die verschiedenartigsten Singvögel im Gebauer hielt, um sich an ihren Liedern zu ergötzen, hat niemals Nachtigallen eingekerkert: weil sein Haus ihren Brutplätzen so nahe lag, „daß er in der rechten Jahreszeit, wenn junges Grün den Wald kleidete und die Natur in erneuerter Jugend da stand, zu jeder beliebigen Stunde ihre göttlichen Lieder hören konnte". Wer aber durch seinen Beruf gebannt ist an das beengende Zimmer, wer keine Zeit oder keine Kraft hat, die herrliche Sängerin zu hören draußen unter freiem Himmel und die rechte Liebe in sich fühlt, Dem, meine ich, soll man seine Nachtigall lassen!

Der Süden Europas, Nordwestasien und Nordafrika beherbergen Sänger, welche in Gestalt und Wesen mit den Nachtigallen große Aehnlichkeit zeigen, aber in gewisser Hinsicht auch wieder an die Rohrsänger erinnern und deshalb von Forschern, welche sie nur als Bälge kennen lernten, zu den letztgenannten Vögeln gestellt worden sind. Naumann hat der Sippe, welche sie bilden, den Namen „Heckensänger" gegeben; ich habe sie „Baumnachtigallen" genannt und werde diese Benennung festhalten, weil sie mir die bezeichnendere zu sein scheint. Der wissenschaftliche Name ist Aëdon oder Agrobates.

Die Baumnachtigallen sind große, gestreckt gebaute Erdsänger mit verhältnißmäßig starkem, auf der hohen Firste merklich gebogenen Schnabel, etwas minder hohen Fußwurzeln, als sonst die Regel, ziemlich kurzen Flügeln, in denen die dritte und vierte Schwinge unter sich gleich lang sind, ziemlich langem und breiten, stark zugerundeten Schwanz und seidenweichem Gefieder von gleichmäßig licht rothbrauner Färbung, welche, wie gewöhnlich, auf der Unterseite bedeutend lichter ist. Die Geschlechter unterscheiden sich nicht, und die Jungen ähneln den Alten, tragen also kein Fleckenkleid.

Man hat drei verschiedene Arten dieser Vögel unterschieden, welche sich ungefähr ebenso nah stehen, wie Sprosser und Nachtigall, und daher oft auch als Spielarten angesehen werden. Hinsichtlich der Lebensweise und Sitten dieser Drei sind noch keine Unterschiede bemerkt worden, und somit scheint es mir gerechtfertigt zu sein, wenn ich das mir Bekannte zusammenstelle und auf die in Spanien lebende Art oder Unterart beziehe.

Die Baumnachtigall (Aëdon galactodes) ist auf der Oberseite rostrothgrau, welche Färbung auf dem Scheitel dunkler, im Nacken mehr graulicher erscheint, auf der Unterseite dagegen graugelblich- oder schmuzigweiß, mit röthlichem Anfluge an den Halsseiten und rostgelblichen an den Weichen; die Wange ist weißbräunlich, ein weit nach hinten reichender Brauenstreifen weiß; die Schwingen, Flügeldeckfedern und Oberarmschwingen sind braun, erstere schmal lichtbräunlich, letztere breit rostgelb gesäumt; die Steuerfedern sind, mit Ausnahme der mittleren, dunkleren schön rostroth, an der Spitze weiß, vorher durch einen rundlichen Flecken von schwarzbrauner Farbe gezeichnet. Das Auge ist dunkelbraun, Schnabel und Füße sind röthlich. Die Jungen ähneln den Alten. Die Länge beträgt gegen 7, die Breite 11, die Fittiglänge über 3, die Schwanzlänge gegen 3 Zoll, beim Männchen, wie beim Weibchen.

Vollkommen unabhängig von Graf von der Mühle und Lindermayer, deren Beobachtungen mir erst später bekannt wurden, aber durchaus übereinstimmend mit beiden, habe ich schon früher die Baumnachtigall als die nächste Verwandte unserer Sängerkönigin bezeichnet. Sie ersetzt diese nicht, aber sie vertritt sie da, wo jene fehlt, fast vollständig, soweit es sich um Lebensweise und Betragen handelt. Deshalb kann es mich auch keineswegs beirren, wenn A. v. Homeyer, dessen Scharfsinn übrigens wohl zu würdigen ist, hervorhebt, daß die Eigenthümlichkeit des Jugendkleides unseres Vogels durchaus nicht geeignet sei, ihn mit der eigentlichen Nachtigall in nahe verwandtschaftliche Beziehungen zu bringen. Daß auf diesen einen Punkt ein besonderes Gewicht nicht gelegt werden darf, beweisen andere Singvögel, so namentlich die Steinschmätzer. Wenn es zwei Vögel verschiedener Sippen gibt, welche in ihrem Wesen sich ähneln, so sind es die beiden in Rede stehenden. Unterschiede im Betragen werden bei genauerer Beobachtung allerdings auch bemerklich; sie sind aber so unerheblich, daß sie für die systematische Stellung gar nicht in Frage kommen können.

Die Baumnachtigall bewohnt vorzugsweise jene dürren, d. h. nur vom Regen befeuchteten Stellen des Südens, welche spärlich mit niederem Buschwerk bestanden sind, ohne jedoch besser bebauete Oertlichkeiten und bezüglich die Nähe menschlicher Wohnsitze zu meiden. Dies bleibt sich gleich in Spanien, wie in Griechenland, in Egypten, wie in der bereits wiederholt erwähnten Samhara oder der innerafrikanischen Steppe. In Spanien und Griechenland sind es vor allem anderen die Weinberge und Oelbaumpflanzungen, welche ihr Herberge geben, in Nordostafrika siedelt sie sich in trockenen Gärten oder zwischen den Hütten der Dörfer an, vorausgesetzt, daß es hier an dichten Büschen nicht

fehlt. Im Urwalde habe ich sie selten gesehen, im dünnbestandenen Steppenwalde ist sie häufig, hohe Gebirgs-, nicht aber Bergwaldungen scheint sie zu meiden.

Lindermayer glaubt, daß Griechenland der einzige Brutort der Baumnachtigall sei und behauptet, daß sie in Afrika nur in den Wintermonaten beobachtet worden wäre, irrt sich aber in doppelter Hinsicht; denn dieselbe Baumnachtigall, welche in Griechenland lebt, brütet auch in Kleinasien und in — Egypten, ungefähr zu derselben Zeit, wie in Griechenland. Dabei nimmt der genannte Forscher noch außerdem an, daß die spanische mit der griechischen Baumnachtigall gleichartig ist; von ihr aber haben wir in Spanien, Tristam, Homeyer in Algerien das Nest gefunden oder wenigstens die Nestjungen gesehen. Von der innerafrikanischen Art, welche schwerlich jemals den Wendekreis nach Norden hin überschreitet, scheint Lindermayer gar Nichts zu wissen. Soviel mag richtig sein, daß die Scheidegebirge der drei südlichen Halbinseln die nördliche Heimatsgrenze des Vogels bilden und nur selten von ihm überschritten werden, wie es beispielsweise von jenen geschehen ist, welche auf Helgoland und in England (Devonshire) erlegt wurden.

In Mittelafrika ist die Baumnachtigall Standvogel, in Nordafrika und Südeuropa Zugvogel. Sie erscheint in Griechenland und Spanien Mitte oder Ende Aprils, in Egypten kaum früher, und verläßt das Land zu Ende Septembers wieder. Die Männchen kommen zuerst an, die Weibchen folgen einige Tage später nach. Während ihres Zuges macht sie sich allerorten bemerklich; später muß man sie auf ihren Lieblingsplätzen aufsuchen. Hier freilich fällt sie Jedem auf, welcher Augen hat, zu sehen: in Spanien ist der „Rosardo“ (Röthling) oder „Alzarabo“ (Schwanzaufheber) ebenso bekannt, wie bei uns zu Lande das Rothkehlchen. Die Baumnachtigall macht ihrem Namen „Agrobates“ alle Ehre; denn sie liebt es in der That, auf die Spitzen zu gehen. Der höchste Zweig des Lieblingsbusches, der Pfahl, an welchem die Rebe befestigt ist, ein Baumwipfel oder ein Telegraphendraht — das sind Warten, wie sie solche haben mag. Hier sitzt sie, den Schwanz gestelzt, die Flügel gesenkt, mit eingeknickten Beinen, aber ziemlich aufgerichtet; von hier herab trägt sie ihr Lied vor, vonhieraus spät sie nach Beute aus. Entdeckt sie einen Wurm, ein Kerbthier oder etwas Aehnliches, so stürzt sie sich rasch auf den Boden herab, bückt sich, wippt mit dem Schwanze und breitet ihn aus, seine volle Schönheit zeigend, rennt dann eilig ein Stück auf dem Boden dahin, fängt den Raub, ruft dabei behaglich ihr lockendes „Tak, tak“ und kehrt nach demselben Ruhepunkte, welchen sie früher einnahm, wieder zurück. Dasselbe geschieht, wenn sie von hier verjagt wird; es geschieht so regelmäßig, daß der Schütz sie unfehlbar erlegt, wenn er sich in der Nähe einer ihrer Warten anstellt und sie durch einen Jagdhelfer treiben läßt. Sie nimmt, wie die Nachtigall ihre Nahrung nur oder doch hauptsächlich vom Boden auf und sucht deshalb alle nackten Stellen ab, kommt auch auf freie Blößen heraus und läuft namentlich oft auf Wegen und Straßen umher. Ihr Gang und ihr Flug ähneln den Bewegungen der Nachtigall so, daß ich hierin keinen Unterschied habe wahrnehmen können.

Die Baumnachtigall ist klug und vorsichtig, ja selbst scheu, wo sie es nöthig hat, zutraulich da, wo sie es sein darf; sie ist unstät, flüchtig und bewegungslustig in hohem Grade. In Spanien fanden wir sie überall scheu: sie mochte erfahren haben, daß die Spanier Schonung nicht kennen; in Mittelafrika läßt sie den braunen Eingebornen dicht neben sich vorüber gehen, weicht aber dem ihr fremdartig erscheinenden Europäer sorgsam aus. Anderen Vögeln gegenüber ist sie friedfertig; mit Ihresgleichen hingegen liegt sie oft im Streit. Zwei Männchen verfolgen sich mit großem Ingrimm, wirbeln zusammen hoch empor, stürzen sich rasch wieder in die Tiefe und jagen sich pfeilschnell zwischen dem Gebüsch umher oder durch dasselbe, d. h. durch das Gezweig, dabei eine auffallende Gewandtheit beweisend und den prächtigen Schwanz bald breitend, bald wieder zusammenlegend. Ebenso häufig, als in ernster Absicht, mag dieses Jagen ein Spiel, ein Schäkern sein, welches aus reiner Lust an der Bewegung ausgeführt wird.

So ähnlich die Baumnachtigall ihrer Namensverwandten ist, — in einer Hinsicht steht sie weit hinter ihr zurück: ihr Gesang kann sich mit dem der Nachtigall nicht vergleichen. Von der Mühle

nennt ihn „einförmig“ und vergleicht ihn mit dem Liede der Grasmücke; ich muß beistimmen, will aber ausdrücklich bemerken, daß er mir, trotz seiner Einfachheit stets recht wohl gefallen hat. Gerade weil die Baumnachtigall an solchen Orten lebt, welche die Nachtigall meidet, und weil sie durch fleißiges Singen Das zu ersetzen sucht, was ihr im Vergleich zu ihrer hochbegabten Schwester abgeht, wird sie dem Thierfreunde lieb und werth. Sie singt während der Brutzeit fast ununterbrochen, auf ihrer Warte sitzend, oder während sie am Boden dahinläuft; sie singt selbst im Fliegen, und die einzelnen Töne sind immerhin wohllautend genug, um zu gefallen.

Die Brutzeit beginnt im zweiten Drittel des Mai, scheint aber lange zu währen; möglicherweise macht das Paar mehrere Bruten. Das große, aber unschöne Nest wird auf Baumstrunken zwischen den stärkeren Aesten oder im dichten Gebüsch aus Reisig, Mos und Grasblättern oder aus weichen Pflanzenstengeln erbaut und seine Mulde mit Haaren, Wolle, Baumwolle und Federn ausgelegt. Tristam meint, der Vogel „scheine nicht eher zu legen, als bis er ein Stück Schlangenhaut gefunden und damit seinen Bau vollendet habe“: für Spanien gilt Das nicht; wenigstens haben wir nie etwas Derartiges erfahren. Die Eier haben mit denen anderer Erdsänger keine Aehnlichkeit; sie sind auf trübweißem oder blaugrauem Grunde mit wenig hervortretenden Schalenflecken dunklerer Färbung und außerdem mit braunen Pünktchen und Flecken gezeichnet. Ueber die Aufzucht der Jungen mangelt mir jede Kunde; ich kann nur sagen, daß wir noch Anfangs September, während die meisten Alten bereits in voller Mauser standen, flügge Nestjunge antrafen.

Ob wirklich, wie Tristam angibt, Eier und Junge „die beständige Beute der Lurche“ und diese deshalb die schlimmsten Feinde der Baumnachtigallen sind, steht dahin. Sicher werden letztere auch von dem gesammten Raubzeug der beiden ersten Klassen nicht verschont werden, überhaupt mit ihren Verwandten dieselben Gefahren theilen. Der Mensch tritt wohl nur in Spanien als Verfolger der anmuthigen Geschöpfe auf; der Spanier jagt sie, wie alle anderen Sänger, um ihr Fleisch für die Küche zu verwerthen. Im Käfig scheint noch keine Baumnachtigall gehalten worden zu sein.

Erdsänger, deren Familienrechte Niemand bezweifelt, sind die Blaukehlchen (Cyanecula). Ihr Leib ist schlank, der Fittig kurz und ziemlich stumpf, in ihm die dritte und vierte Schwinge gleichlang, der Schwanz mittellang, der Fuß hoch und dünn, der Schnabel gestreckt, vor den Nasenlöchern etwas zusammengedrückt, daher hochrückig, vorn pfriemenspitzig, das Gefieder locker, die Färbung desselben verschieden nach Geschlecht und Alter.

Mein Vater hat zuerst festgestellt, daß die Blaukehlchen, welche in Deutschland vorkommen und höchstens als Spielarten angesehen wurden, als verschiedene Arten zu betrachten sind. Bei den Männchen aller Arten ist die Oberseite tieferdbraun, die Unterseite schmuzig weiß, seitlich und hinterwärts graubraun überlaufen, die Kehle aber prachtvoll lasurblau, mit oder ohne andersfarbigem Stern, nach unten hin in eine schwarze Binde übergehend, welche durch ein schmales, lichtes Bändchen von einem halbmondförmigen Brustflecken geschieden wird; ein Streifen über dem Auge, welcher auf der Stirn zusammenfließt, ist weißlich, der Zügel schwärzlich; die Schwingen sind braungrau, die Schwanzfedern, mit Ausnahme der mittleren, gleichmäßig schwarzbraun, von der Wurzel an zur Hälfte lebhaft rostroth, gegen die Spitze hin dunkelbraun. Das Auge ist dunkelbraun, der Schnabel schwarz, der Fuß auf seiner Vorderseite grünlich-, auf der Hinterseite gelblichgrau. Bei den Weibchen sind alle Farben blässer, und die Kehlfärbung ist höchstens angedeutet. Die Jungen sind oben auf dunklem Grunde tropfenartig rostgelb gefleckt, unten längsgestrichelt; ihre Kehle ist weißlich. Die Länge beträgt ungefähr 6, die Breite 8½, die Fittiglänge 2¾, die Schwanzlänge 2¼ Zoll.

Die verschiedenen Arten sind hauptsächlich an der Kehlfärbung zu erkennen. So zeigt das Männchen des schwedischen Blaukehlchens (Cyanecula suecica) inmitten des blauen Kehlfeldes

einen zimmtrothen, das weißsternige Blaukehlchen (Cyanecula leucocyana) einen weißen Stern, während dieser der Wolf zu Ehren benannten Art (Cyanecula Wolfii) gänzlich fehlt. Zudem machen sich Größenunterschiede bemerklich: das weißsternige Blaukehlchen ist das größte und stärkste, das Wolf'sche das kleinste und schwächste unter seinen Verwandten. Die Weibchen entsprechen stets den Männchen; es hält aber schwer, sie zu unterscheiden.

Nun haben zwar Einige an Blaukehlchen, welche im Käfig gehalten wurden, beobachtet daß die weißsternige Kehle einfarbig blau wird und später wieder einen weißen Stern erhält und, glaubten deshalb, die Artverschiedenheit wenigstens zweier Blaukehlchen bestreiten zu können; dann aber muß — vorausgesetzt natürlich, daß die Beobachtungen richtig sind oder sich eben nicht auf die weißsternige Art allein beziehen — immer noch die Verschiedenheit des weißsternigen und (meinetwegen

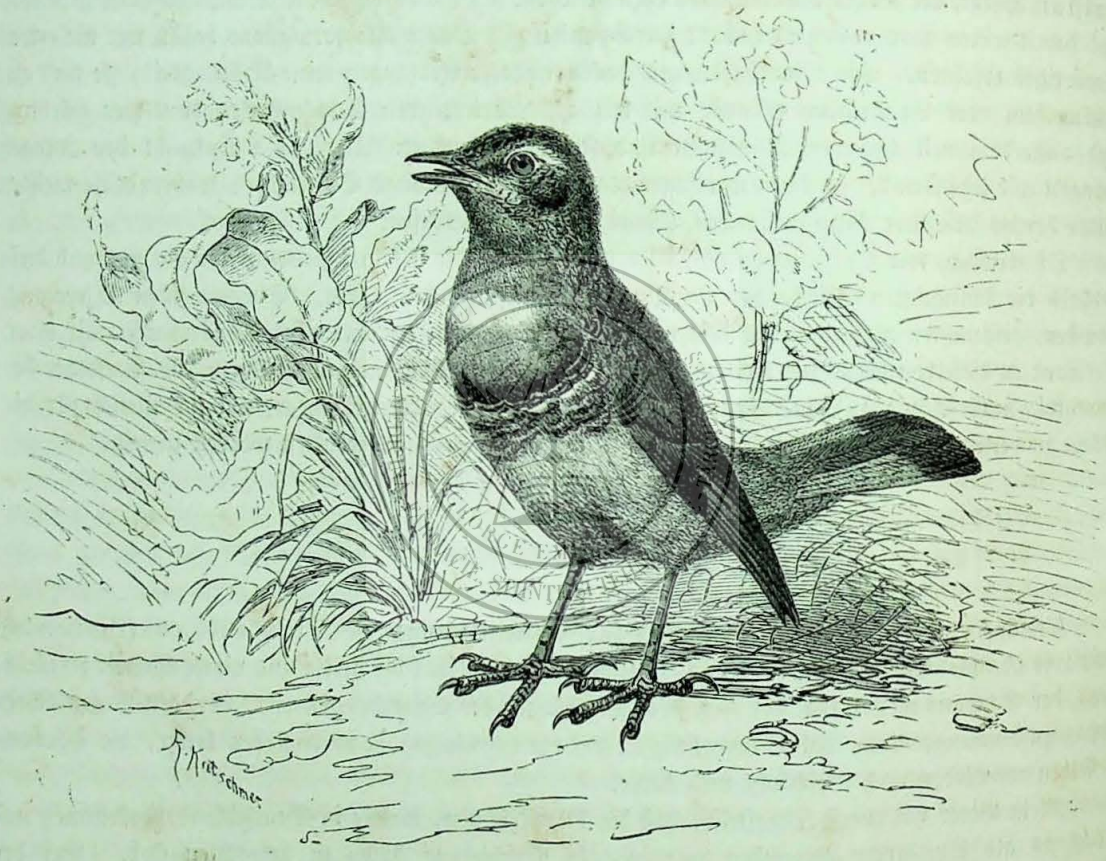

Das schwedische Blaukehlchen (Cyanecula suecica).

auch oder) Wolf'schen Blaukehlchens mit dem schwedischen festgehalten werden, da im ganzen Norden Europas und Asiens ausschließlich die letztgenannte Art vorkommt und ein Uebergang des weißen in den rothen Stern oder späteres Auftreten desselben auf einfarbig blauer Kehle noch nicht beobachtet worden ist. Uebrigens braucht uns der noch ungelöste Streit über Arteinheit oder Artverschiedenheit der Blaukehlchen hier kaum zu kümmern; denn Leben und Betragen aller Arten oder Unterarten sind im wesentlichen dieselben.

Die Blaukehlchen sind heimisch im Norden der alten Welt und besuchen vonhieraus Südasien und Nordafrika. Sie erscheinen bei uns Anfangs April, selten früher, meist erst gegen die Mitte des Monats hin, und reisen im September ihrer Winterherberge zu. Busch- und gras- oder schilfreiche Fluß-, Bach- und Seeufer sind in unserem Vaterlande, die unter dem Namen Tundra bekannten Moräste oder Mossteppen im Norden ihre Wohnsitze; während der Wintermonate nehmen sie in Gärten

und Buschdickichten, auf Feldern, auf hochgrasigen Wiesen, in schilfreichen, nicht allzu wasserreichen Sümpfen und an ähnlichen Orten ihren Aufenthalt. Sie dehnen ihre Wanderung nicht so weit aus, wie andere Sänger, überwintern vielmehr schon in Unter- und Mittelegypten oder in Mittelchina und in Nordindien, streifen aber einzeln doch bis in die südlichen Tiefebenen Ostindiens oder bis in die Waldungen des oberen Nilgebietes hinab. Auf ihrer Reise pflegen sie bestimmte Straßen einzuhalten, Fluß- und Bachthäler z. B., und hier an gewissen Stellen, unzweifelhaft solchen, welche ihren Anforderungen ans Leben am besten entsprechen, sehr regelmäßig zu rasten. Während des Frühlingszuges wandern die Männchen einzeln den Weibchen voraus; im Herbst zieht Alt und Jung gesellschaftlich; im Frühling folgen die Reisenden ausschließlich den Bach- oder Flußufern, im Herbst binden sie sich nicht an diese natürlichen Straßen, sondern ziehen gerade durch das Land, über Tags in Feldern rastend, deren Frucht noch nicht eingeheimst wurde; sie kommen dann, wenn schon sehr vereinzelt, sogar mitten in der kahlen, dürren Wüste vor.

Für den Sommeraufenthalt des Blaukehlchens sind feuchte Buschdickichte nah am Wasser die erste, ja, die alleinige Bedingung. Deshalb meidet es in Deutschland während der Brutzeit Gebirge fast gänzlich, während es im Norden, in Norwegen z. B., gerade die Höhen vorzieht, weil hier auf den breiten Fjelds der Berge See an See, oder mindestens Pfuhl an Pfuhl sich finden, durch hunderte von kleinen Bächen verbunden und wie diese mit niederem Gestrüpp eingefaßt und umgeben. Solche Oertlichkeiten sind Paradiese für unsere Vögel, und ihnen müssen diejenigen Niederungen Deutschlands ähneln, in denen es dem Blaukehlchen gefallen, in denen das nach Vermehrung seines Geschlechtes strebende Paar sich ansiedeln soll. Glücklicherweise fehlt es in den Thälern unserer größeren Flüsse und der Ströme an derartigen Stellen nicht.

Das Blaukehlchen ist ein liebenswürdiger Vogel, welcher sich jeden Beobachter zum Freunde gewinnt. Nicht seine Schönheit allein, auch, und wohl noch in höherem Grade, sein Betragen, seine Sitten und Gewohnheiten ziehen uns an und fesseln uns. Wie bei den meisten Erdsängern, ist beim Blaukehlchen leibliche und geistige Begabung in glücklichster Weise vereinigt. Die größte Gewandtheit der Bewegung zeigt es auf dem Boden; es ist der Erdsänger im eigentlichen Sinne des Worts. Sein Gang ist kein Schreiten, sondern ein Hüpfen; die einzelnen Sprünge folgen sich aber so rasch, daß man sie nicht unterscheiden kann und im laufenden Blaukehlchen eher einen Rennvogel, als einen Sänger zu sehen glaubt. Dabei ist es ihm gleichgiltig, ob es sein Weg über trocknen oder schlammigen Boden, über freie Stellen oder durch das verworrenste Busch- und bezüglich Grasdickicht führt: es versteht es meisterhaft, überall fortzukommen. Im Gezweige selbst hüpft es wenig herum, sondern fliegt höchstens von einem Aste zum andern und bleibt da, wo es aufflog, ruhig sitzen. Auf dem Boden sitzend oder laufend, macht es einen sehr angenehmen Eindruck: es trägt sich sehr aufrecht und den Schwanz ziemlich gestelzt, sieht deshalb selbstbewußt, ja keck aus; wenn es auf einem Zweige sitzt, nimmt es sich viel weniger gut aus. Der Flug ist schnell, aber nicht besonders gut; er geschieht in größeren oder kleineren Bogen, wird aber selten weit ausgedehnt. Gewöhnlich erhebt sich der Vogel nur einige Fuß über den Boden und senkt sich beim ersten Versteck, welches er auffindet, wieder zu ihm hernieder, um seinen Weg laufend fortzusetzen. Die Sinne stehen mit denen der Nachtigall ungefähr auf gleicher Stufe, der Verstand auf gleicher Höhe. Das Blaukehlchen ist klug und merkt sehr bald, ob ihm ein anderes Wesen in freundlicher oder wohlwollender Absicht entgegentritt. Gewöhnlich zeigt es sich harmlos, zutraulich dem Menschen gegenüber; erfährt es jedoch Nachstellungen, so wird es bald äußerst vorsichtig und scheu. Ungestört, legt es eine unendliche Lebensfreudigkeit, einen beneidenswerthen Frohsinn an den Tag; es ist, so lange es sein tägliches Brod findet, beständig guter Laune, heiter, vergnügt und bewegungslustig, im Frühling auch singfertig. Mit andern Vögeln lebt es im tiefsten Frieden, mit Seinesgleichen neckt es sich gern herum; aus solchem Spiel kann aber bittrer Ernst werden, wenn die Liebe und mit ihr die Eifersucht rege wird. Dann kann es kommen, daß zwei Männchen einen Zweikampf beginnen und mit größter Erbitterung fortführen, ja, nicht eher von einander ablassen, als bis der eine Gegner dem andern erlegen ist.

Zwei Blaukehlchen, welche zusammen ein Zimmer, einen Käfig bewohnen, gerathen oft miteinander in Zwiespalt und streiten sich zuweilen so heftig, daß eins unter den Bissen des andern verendet.

Das so vielen Sängern geläufige „Tak, tak" ist auch die Lockstimme des Blaukehlchens, ein sanftes „Fied fied", der Laut der Zärtlichkeit, ein unnachahmliches Schnarren der Ausdruck des Zornes. Die Lockstimme wird verschieden betont und gibt dementsprechend verschiedene Gefühle, so auch Angst und Schreck wieder. Der Gesang ist, nach der übereinstimmenden Versicherung meines Vaters, Naumann's, Bäßler's und Anderer, welche selbständig beobachteten, je nach der Art verschieden. Am besten und fleißigsten singt das Wolf'sche, am schlechtesten das schwedische Blaukehlchen. Bei ihm ist der Schlag, laut Naumann, sehr bezeichnend, „in mehrere kurze Strophen abgetheilt, zwischen denen kleine Pausen gehalten werden. Einige dieser Strophen sind aus hellpfeifenden, sanften und sehr angenehmen Tönen zusammengesetzt, die aber dadurch sehr verlieren, daß sie sehr oft wiederholt werden, ehe eine neue Strophe anfängt. . . . Die größte Eigenheit in diesem Gesange ist ein leises, nur in der Nähe vernehmbares Schnurren zwischen den lauten Tönen, wodurch man zu glauben verleitet wird, der Vogel sänge mit doppelter Stimme". Fast alle Männchen nehmen in ihren ursprünglichen Gesang Töne oder selbst Strophen aus den Liedern anderer Vögel auf, auch wohl Schreie und Rufe nicht singfähiger Thiere: so hat Naumann das „Biswit" der Rauchschwalbe, das „Pikperwik" der Wachtel, den Lockruf des Finken und Sperlings, Töne aus dem Gesang der Nachtigall, der Grasmücken, Laub- und Schilfsänger, das Gekreisch des Fischreihers, das Quaken des Laubfrosches von singenden Blaukehlchen nachahmen hören. Daß diese Nachahmungsgabe auch anderswo bemerkt worden ist, beweisen die Lappen, welche ihr Blaukehlchen den „hundertzungigen Sänger" nennen. — Zum Singen wählt das Männchen gewöhnlich einen erhabenen Sitzort; doch trägt es seine Lieder auch vom Boden aus vor; es singt sogar im Laufen. Mit dem Schwanze wippt es während des Singens viel seltener, als sonst; es begleitet wenigstens nicht jede Strophe mit einer Bewegung des Schwanzes, wie es beim Ausstoßen des Lockrufs regelmäßig zu thun pflegt.

Die Nahrung unserer Sänger entspricht ihrem Aufenthalte. Sie besteht in Gewürm und Kerfen allerlei Art, wie sie feuchte Oertlichkeiten beherbergen, im Herbst auch in Beeren.

Das Nest wird vortrefflich versteckt und ist deshalb schwer aufzufinden. Es steht immer nah am Wasser, meist am Ufer von Gräben oder Bächen, nach Hinz stets auf der Seite, welche die Morgen- oder Mittagssonne bescheint, auf oder dicht über dem Boden, in Erdhöhlen, welche es halb verdecken, zwischen Gewurzel oder Gestrüpp, ist ziemlich gut gearbeitet, verhältnißmäßig groß, oben stets offen, auf einer Grundlage von dürrem Weidenlaub und feinem Reisig aus Halmen und feinen Pflanzenstengeln erbaut und innen mit zarten Hälmchen, in nördlichen Gegenden auch wohl mit Haaren und Federn ausgefüttert. Mitte Mai's findet man in ihm sechs bis sieben sehr zartschalige Eier von lichtblaugrüner Grundfarbe, welche mit rothbraunen Punkten gefleckt oder am stumpfen Ende bräunlich gewölkt sind. Die Bebrütung währt etwa zwei Wochen und wird von beiden Alten abwechselnd besorgt; die Jungen, welche mit allerlei Gewürm und kleinen Kerfen großgefüttert werden, verlassen das Nest, ehe sie noch fliegen können und rennen anfänglich mit der Hurtigkeit der Mäuse auf dem Boden dahin, geführt und geleitet von ihren Eltern. Letztere schreiten, sobald sie sich der Sorge um ihre Kinderschar enthoben fühlen, in günstigen Sommern wahrscheinlich zu einer zweiten Brut.

Die Oertlichkeit, welche das Blaukehlchen bewohnt und seine Gewandtheit schützen es vor vielen Feinden, welche anderen Sängern gefährlich werden. Die brütenden Alten und noch mehr die Eier und die unbeholfenen Jungen fallen dem spürenden Fuchs, den kleinen schleichenden Raubthieren und den Ratten gewiß nicht selten zur Beute; sonst aber lebt Alt und Jung ziemlich unbehelligt. Eine Jagd mit dem Feuergewehr weiß der gewandte Vogel oft sehr zu erschweren, und seine unvergleichliche Fertigkeit, sich zu verstecken, kommt ihm dabei ausgezeichnet zu statten. Merkt er Gefahr, so pflegt er mit wahrer Schlauheit sich immer da aufzuhalten, wo dichte Büsche oder Hecken ihn dem Auge des Jägers entziehen; er deckt sich durch derartige Schutzwälle förmlich kunstgerecht. Dagegen kann er

dem ködernden Mehlwurm kaum widerstehen und wird deshalb mit dem einfachsten Fangwerkzeug berückt.

Gefangene Blaukehlchen sind eine wahre Zierde des Gebauers. Bei geeigneter Pflege werden die klugen Geschöpfe bald und in hohem Grade zahm, so wild und scheu sie sich anfangs auch geberdeten; sie singen dann fleißig und erfreuen also ihren Gebieter in jeder Hinsicht. Leider ertragen sie nur ausnahmsweise mehrere Jahre die Gefangenschaft: sie verlangen die sorgfältigste Wartung, zumal gutes Futter und dieses recht reichlich, um ausdauern zu können.

Als die nächsten Verwandten der Blaukehlchen und wenn man will als Uebergangsglieder von ihnen zu gewissen Schilfsängern, darf man die Rubinnachtigallen (Calliope) ansehen: asiatische Erdsänger mit mittellangem und mittelstarken Schnabel, kräftigen, mäßig hochläufigen, großzehigen Füßen, mittellangen Flügeln, deren erste Schwinge stark verkürzt ist, verhältnißmäßig kurzem, leicht gerundeten Schwanze, dessen Seitenfedern zugespitzt sind (während die beiden Mittelfedern ebenfalls sich abrunden) und knapp anliegendem, glatten Gefieder.

Unter den wenigen Arten dieser Sippe, welche man kennt, ist die Calliope (Calliope camtschatcensis) besonderer Erwähnung werth, weil sie sich, Temminck's Angaben zu Folge, nach Europa verflogen und dadurch unter den Vögeln dieses Erdtheils Bürgerrecht erlangt hat. Ihr Gefieder ist auf der Oberseite olivenbraun, auf Kopf und Stirn am dunkelsten, auf der Unterseite schmuzig weiß, d. h. seitlich graulich olivengrün, und auf der Brustmitte weiß; ein Augenbrauenstreifen ist seidig weiß, der Zügel darunter schwarz, die Kehle prachtvoll rubinroth, ein sie umgränzendes nach unten hin in Braungrau oder Aschgrau übergehendes Band schwarz. Beim Weibchen sind alle Farben bläßer, die der Kehle nur angedeutet. Die Jungen sind auf dunkelbraungrauem Grunde hellrostgelb längsgefleckt. Die Länge beträgt 6, die Fittiglänge 3, die Schwanzlänge 2½ Zoll (englisch).

Lichte Vorwälder Nordostasiens, in denen dichtes Unterholz steht, Weidendickichte längs der Flußufer, Hecken und Gebüsche auf feuchtem Grunde sind die eigentlichen Wohnsitze der Calliope. Hier erscheint sie, nach Middendorf, in der zweiten Hälfte des Mai, ausnahmsweise aber auch früher und auf ihnen verweilt sie, laut Kittlitz, bis zu Anfang Oktobers, obwohl einige auch schon Ende Augusts auf die Wanderschaft sich begeben. Diese führt sie durch Ostsibirien, die Mongolei, Süd-China, Japan ꝛc. bis nach Ostindien, wo sie, wie Jerdon berichtet, gegen den November hin eintrifft. Swinhoe, welcher sie in der Nachbarschaft von Peking beobachtete und als einen dort häufigen Vogel kennen lernte, glaubt, daß sie schon in China überwintern möge, hat sie jedoch auch nicht später, als Kittlitz in Kamtschatka, im Oktober nämlich, bemerkt.

In ihrer Lebensweise erinnert die Calliope, nach Angabe der Forscher, welche sie lebend beobachteten, ebenso sehr an unsere Blaukehlchen, wie an die Schilfsänger; Radde und Kittlitz vergleichen sie mit jenen, Swinhoe mit diesen. Ihre Nahrung sucht sie auf dem Boden, wie es scheint, hauptsächlich erst mit eintretender Dämmerung, während sie bei Tage ihre Verstecke so wenig als möglich verläßt. Laufend gleicht sie ganz dem Blaukehlchen; sie ist eben so gewandt wie dieses, im Seggengrase vielleicht noch gewandter, den Rohrsängern ähnlicher. Jerdon nennt sie „scheu, ungesellig und still"; Radde bestätigt das Erste, nicht aber das Uebrige. Auf dem Zuge, welchen die Männchen früher antreten, als die Weibchen, halten sie sich gern in Gesellschaften und während des Frühlings „schlägt in dem leichen Laub der Birke oder noch lieber in dem Weidengestrüpp die Calliope ebensowohl bei Tage, wie bei Nacht". Der Gesang wird sehr gepriesen; er hat auch, sagt Kittlitz, „einen schönen Klang, aber eine zwitschernde, wenig deutliche Melodie". Mit Europas Nachtigall kann die Calliope also nicht wetteifern. „Keinen schnarrenden Anschlag", schildert Radde, „kein

darauf folgendes tieferes Pfeifen läßt sie vernehmen; es ist eine leisere Klage, welche sie dem Ohre zuhaucht." . . . „Gleich der Nachtigall schlägt sie drei bis vier Mal mit der Silbe „djuu" an, läßt aber dann einen langen Triller folgen, welcher einigermaßen dem der Feldlerche ähnelt. Das Schnarren fehlt nicht immer, ist aber stets sehr schwach." Gegen die Brutzeit hin, welche in den Juni fällt, singt das Männchen viel, zumal in den Nachtstunden. Es sitzt dabei gewöhnlich auf dem Wipfel eines kleinen Birken- oder Erlenbaumes, „bläst die Kehle auf, wie unsere Nachtigall thut, breitet, wie das Blaukehlchen, die Flügel etwas aus und trägt zugleich den Schwanz im rechten Winkel aufgehoben, doch ohne ihn auszubreiten oder zu bewegen". — Die Weibchen halten sich, während das Männchen singt, wie immer sehr verborgen im niederen Gebüsch und kommen nicht oder nur auf Augenblicke zum Vorschein.

Kittlitz, welcher Vorstehendes berichtet, suchte vergeblich nach dem Neste der Calliope; Middendorf fand mehrere in der Gegend des Taimyr-Flusses auf. Sie waren immer auf dem Boden angelegt, zwischen den Stämmchen verkrüppelter Weiden, dicht am Flusse, und regelmäßig auf Flächen, welche im Frühjahre überschwemmt und mit Sand- und sonderbar zusammengethürmten Treibholzhaufen bedeckt worden waren. Das Nest gehört zu den kunstvollen, indem es nicht nur überdacht, sondern überdies mit einer kurzen, dem Sande wagrecht anliegenden Eingangsröhre versehen ist. Das Gelege enthält bis fünf Eier von gleichmäßig blaulichgrüner Farbe, welche denen des Alpenflühvogels täuschend ähnlich sind. Ende Junis brüteten, nach Middendorf's Erfahrungen, die Vögel eifrig. „Näherte man sich einem Neste, so schlüpfte das Weibchen, ohne aufzufliegen, hervor, gewann, in geduckter Stellung forthüpfend, den nächsten Treibholzhaufen und verkroch sich in den Zwischenräumen." Ende Augusts trugen Junge, welche Kittlitz erlegte, noch das Jugendkleid.

In China ist die „Hung-po" (Rothbrust) oder „Chin-po" (Goldbrust), wie die Calliope hier genannt wird, ein allgemein bekannter Liebling der Thierfreunde. Sie wird oft gefangen gehalten und zwar nicht im Gebauer, sondern vermittelst eines ihr um den Hals geschlungenen Fadens, angefesselt an einem Zweige, wie es im Norden des himmlischen Reiches, laut Swinhoe, überhaupt üblich ist. Durch Radde erfahren wir, daß die Gefangenen bis gegen den September hin singen.

Wahrscheinlich läßt sich die Calliope ebenso leicht in Fallen berücken, wie unser Blaukehlchen, dem sie auch darin ähnelt, daß sie dem Jäger gegenüber höchst vorsichtig ist. Einige Männchen, welche Radde in einer Hecke auffand, ließen sich erst in der Dämmerung beschleichen, sonst aber kaum nahe kommen. „Hielt ich mich", sagt unser Gewährsmann, „um sie zu schießen, links von der Hecke, so schlüpften sie sehr geschickt durch die kleinen Oeffnungen auf die rechte Seite und umgekehrt." Genau so verfahren, wie wir wissen, die Blaukehlchen.

Das letzte Mitglied der Familie, welches ich zu schildern habe, ist unser allbekanntes Rothkehlchen oder Rothbrüstchen, Kehl-, Wald-, oder Winterröthchen, Rothkröpfchen oder Rothbärtchen (Rubecula sylvestris). Ein drosselartiger, auf der Oberfirste etwas gebogener, vor dem angedeuteten Haken seicht eingekerbter Schnabel, mittelhohe, schwache Füße, ziemlich kurze und schwächliche Flügel, in denen die vierte und fünfte Schwinge die andern an Länge überragen, ein mittellanger, aus zugespitzten Federn bestehender, in der Mitte leicht ausgeschnittener Schwanz und ein lockeres, weitstrahliges, bei beiden Geschlechtern gleichfarbiges, in der Jugend gefleckles Gefieder sind die Kennzeichen der Sippe, deren Vertreter es ist. Die Oberseite ist dunkelolivengrau, die Unterseite graulich, Stirn, Kehle und Oberbrust sind gelbroth. Das Weibchen ist etwas blässer, als das Männchen; die Jungen zeigen oben auf olivengrauem Grunde rostgelbe Schaftflecken, unten auf mattrostgelbem Grunde graue Schaftflecken und Ränder. Das große Auge ist braun, der Schnabel schwärzlichbraun, der Fuß röthlich hornfarben. Die Länge beträgt 5½, die Breite 8½, die Fittiglänge 2¾, die Schwanzlänge 2½ Zoll.

Es scheint, daß unser Rothkehlchen nur in Europa heimisch ist, sich wenigstens nicht weit über die Grenzen dieses Erdtheils hinaus verbreitet. Auf seinem Zuge besucht es Nordwestafrika und

seine Inseln; die Hauptmenge der uns im Winter verlassenden Rothkehlchen bleibt aber schon in Südeuropa wohnen.

In Deutschland ist das Rothkehlchen überall gemein. Jeder Wald, in welchem sich dichtes Unterholz und feuchte Stellen finden, bietet ihm einen seinen Anforderungen entsprechenden Wohnsitz, und während seiner Reisen besucht es jedes Gebüsch, jede Hecke, im Gebirge wie in der Ebene, im Felde wie im Garten unmittelbar vor oder zwischen den Wohnungen der Menschen.

Es ist ein liebenswürdiges Geschöpf, welches sein munteres, fröhliches Wesen bei jeder Gelegenheit bekundet. Auf dem Boden sitzend, trägt es sich aufrecht, die Flügel etwas hängend, den Schwanz wagrecht, auf Baumzweigen sitzend, etwas lässiger. Es hüpft leichten Sprunges rasch, meist aber in Absätzen über den Boden oder auf wagrechten Aesten dahin, flattert von einem Zweige zum andern und fliegt sehr gewandt, wenn auch nicht regelmäßig, über kurze Entfernungen halb hüpfend, halb

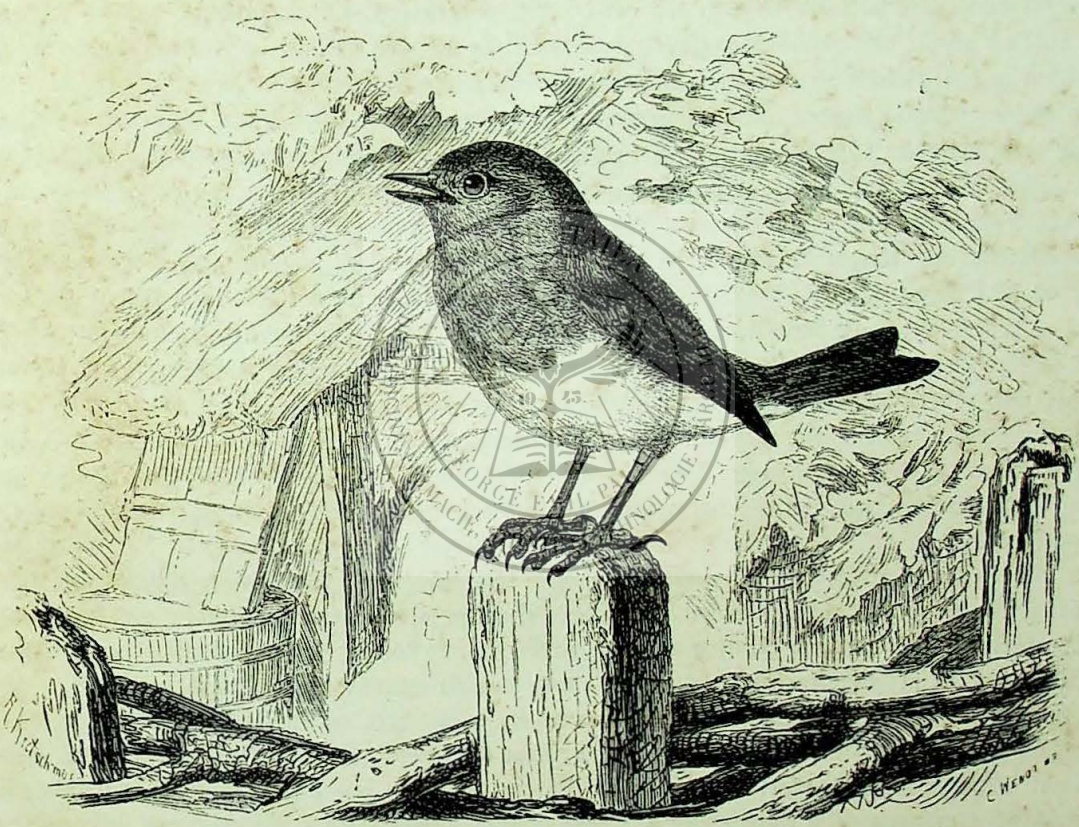

Das Rothkehlchen oder Rothbrüstchen (Rubecula sylvestris).

schwebend, — schnurrend, wie Naumann sagt —, über weitere Strecken in einer aus kürzeren oder längeren Bogen gebildeten Schlangenlinie, schwenkt sich hurtig zwischen dem dichtesten Gebüsch hindurch und bekundet überhaupt eine große Behendigkeit. Gern zeigt es sich frei auf einem hervorragenden Zweige oder auf dem Boden, ungern aber, bei Tage wohl kaum, fliegt es in hoher Luft dahin; es ist vielmehr stets mehr auf seine Sicherung bedacht, so keck es sonst auch zu sein scheint. Den Menschen fürchtet es übrigens kaum; es scheint zu wissen, daß seine harmlose Zutraulichkeit von jedem Vernünftigen gewürdigt und durch Schonung vergolten wird. Dagegen kennt es gar wohl seine natürlichen Feinde und bekundet bei ihrem Erscheinen seine Angst oder Besorgniß. Schwachen Geschöpfen oder Seinesgleichen gegenüber zeigt es einen liebenswürdigen Muthwillen, aber auch Neckluft und unliebenswürdige Zanksucht; es lebt deshalb nicht eben gesellig und selten in Frieden. Doch hat man andrerseits auch das gute Gemüth kennen gelernt und erfahren, daß es unter Umständen

höchst mitleidig, ja barmherzig sein kann. Verwaiste Singvögel, welche noch nicht im Stande sind, sich durchs Leben zu helfen, haben in Rothkehlchen treue Pflegeeltern, Kranke der eigenen Art barmherzige Helfer gefunden. In meinem Heimatsorte wurde eine wahrhaft erhebende Beobachtung gemacht. Zwei Rothkehlchenmännchen, welche ein und denselben Käfig bewohnten, lebten beständig in Hader und Streit. Sie mißgönnten sich jeden Bissen, ja, wie es schien, die Luft, welche sie athmeten; sie bissen sich aufs Heftigste, jagten sich wenigstens wüthend in dem ihnen gegönnten Raume umher. Da geschah es, daß Eins durch einen unglücklichen Zufall das Bein brach. Von Stund an war aller Kampf beendet. Das gesunde Männchen hatte all seinen Groll vergessen, nahm sich mitleidig des schmerzgepeinigten Kranken an, trug ihm Nahrung zu und pflegte ihn überhaupt aufs Sorgfältigste. Der zerbrochene Fuß heilte, das krankgewesene Männchen war wieder kräftig wie vorher: aber der Streit zwischen ihm und seinem Wohlthäter war für immer beendet! — Ein anderes männliches Rothkehlchen, von welchem Snell Kunde erhielt, wurde am Neste seiner Jungen gefangen und mit diesen in das Zimmer gebracht. Es widmete sich nach wie vor der Pflege derselben, fütterte und wärmte sie und zog sie glücklich groß. „Etwa acht Tage später brachte der Vogelsteller ein anderes Nest mit jungen Rothkehlchen in das Zimmer zu dem alten Männchen, welches er zurückbehalten hatte. Und siehe da: als die Jungen hungrig wurden und laut zu werden anfingen, kam der Vogel heran, betrachtete sie lange, eilte dann zu dem Näpfchen mit Ameisenpuppen, begann das Pflegevatergeschäft mit der größten Emsigkeit und zog auch diese Jungen groß, als ob es seine eigenen gewesen wären." Naumann erfuhr Aehnliches, als er einen jungen Hänfling auffüttern wollte. Der ewig hungrige Vogel schrie fortwährend und erregte dadurch die Theilnahme eines im Zimmer umherfliegenden Rothkehlchens. Es begab sich zu dem Käfig des Schreihalses und wurde von diesem um Futter gebeten. „Sogleich flog es zum Tisch, holte Brodkrümchen, stopfte ihm damit das Maul und that dieses endlich so oft, als sich der Verwaiste meldete." — Auch im Freien schließt das Rothkehlchen zuweilen innige Freundschaft mit andern Vögeln. „In einem Gehölze unweit Köthen", erzählt Päßler, „ist der merkwürdige Fall vorgekommen, daß ein Rothkehlchen mit dem Fitislaubvogel in ein Nest gelegt hat. Letzterer hat das Nest gebaut, beide haben je sechs Eier gelegt, beide haben in Eintracht zu gleicher Zeit auf den zwölf Eiern gebrütet." Das warme Gemüth des liebenswürdigen Vogels ist also hinlänglich bewiesen.

Aber das Rothkehlchen hat noch andere gute Eigenschaften. Es ist einer unserer lieblichsten Sänger. Sein Lied besteht aus mehreren mit einander abwechselnden flötenden und trillernden Strophen, welche laut und gehalten vorgetragen werden, so daß der Gesang feierlich klingt. Dieses Lied nun ist im Zimmer ebenso angenehm, wie im Walde, und deshalb wird unser Vogel sehr häufig zahm gehalten. Er gewöhnt sich bald an die Gefangenschaft, verliert rasch alle Scheu, welche er anfänglich noch zeigte, und bekundet dafür wieder seine altgewohnte Zutraulichkeit dem Menschen gegenüber. Nach einiger Zeit gewinnt er seinen Pfleger ungemein lieb und begrüßt ihn mit lieblichem Zwitschern, aufgeblasenem Kropfe und allerhand artigen Bewegungen. Bei geeigneter Pflege hält er viele Jahre lang in der Gefangenschaft aus und scheint sich vollständig mit seinem Lose auszusöhnen. Man kennt Beispiele, daß Rothkehlchen, welche einen Winter im Zimmer verlebt hatten und im nächsten Frühjahre freigelassen worden waren, im Spätherbst sich wiederum im Hause ihres Gastfreundes einfanden und diesen gleichsam baten, sie wieder aufzunehmen; man hat einzelne zum Aus- und Einfliegen gewöhnt, ja, ein Paar hat sich im Zimmer sogar fortgepflanzt. Ein so liebenswürdiges Geschöpf muß sich die Zuneigung des Menschen erwerben.

Das Rothkehlchen erscheint bei uns bereits im Anfange des März, falls die Witterung es irgend erlaubt; es hat aber im Vaterlande, dem es den kommenden Frühling kündet, oft noch viel von Kälte und Mangel zu leiden. Es reist des Nachts und einzeln, laut rufend, in hoher Luft dahin und senkt sich mit Anbruch des Tages in Wälder, Gebüsche und Gärten hernieder, um hier sich zu sättigen und auszuruhen. Sobald es sich fest angesiedelt hat, tönt der Wald wider von seinem schallenden Gelock, einem scharfen „Schnickerikik", welches oft wiederholt wird und zuweilen trillerartig klingt;

der erste warme Sonnenblick erweckt auch den schönen Gesang. Geht man seinen Tönen nach, so sieht man das Männchen auf dem Wipfelzweige eines der höchsten Bäume der Dickung aufgerichtet, mit etwas herabhängenden Flügeln und aufgeblasener Kehle sitzen, in würdiger, stolzer Haltung, ernsthaft, feierlich, als ob es die wichtigste Arbeit seines Lebens verrichte. Es singt viel, bereits in der Morgendämmerung und bis zum Einbruch der Nacht; es singt im Frühling und zwitschert noch im Herbst. Sein Gebiet bewacht es mit Eifersucht und duldet in ihm kein anderes Paar; aber der Bezirk des einen Pärchens grenzt unmittelbar an den des andern. Inmitten des Wohnkreises, welchen eins sich erwarb, steht das Nest stets nah am Boden, gewöhnlich auf ihm selbst, in Erdhöhlen oder in ausgefaulten Baumstrunken, zwischen Gewurzel, im Mose, hinter Grasbüscheln, sogar in verlassenen Bauen mancher Säugethiere ꝛc. Dürre Baumblätter, mit denen auch eine sehr große Höhlung theilweise ausgefüllt wird, Erdmos, trockene Pflanzenstengel und Blätter oder Mos allein, werden zu den Außenwandungen verwoben, zarte Würzelchen, Hälmchen, Haare, Wolle, Federn zum inneren Ausbau zierlich zusammengeschichtet. Bildet die Höhlung nicht zugleich eine Decke über dem Neste, so wird eine solche gebaut und dann seitlich ein Eingangsloch angelegt. Ende Aprils oder im Anfang des Mai sind die fünf bis sieben zartschaligen, auf gelblichweißem Grunde mit dunkleren, rostgelblichen Punkten über und über bedeckten Eier vollzählig; beide Eltern brüten nun abwechselnd, zeitigen sie in etwa vierzehn Tagen, füttern die Jungen rasch heran, führen und leiten sie nach dem Ausfliegen noch etwa acht Tage lang, überlassen sie dann ihrem eigenen Geschick und schreiten, falls die Witterung es gestattet, zu einer zweiten Brut. Wenn man sich dem Neste oder den eben ausgeflogenen Jungen nähert, stoßen die Alten ihre Lockstimme und den Warnungsruf „Sih“, wiederholt aus, und geberden sich sehr ängstlich; die Jungen, deren Gezwitscher man bisher vernahm, schweigen auf dieses Zeichen hin augenblicklich still und klettern mehr, als sie fliegen, im Gezweige empor.

Anfänglich werden die Jungen mit allerlei weichem Gewürm geäzt, später erhalten sie dieselbe Nahrung, welche die Alten zu sich nehmen: Kerfe aller Art und in allen Zuständen des Lebens, Spinnen, Schnecken, Regenwürmer ꝛc.; im Herbst erlabt sich Alt und Jung an Beeren der Wald- und Gartenbäume oder Sträucher. Die harten Schalen der Kerfe werden, zu kleinen Klümpchen geballt, wieder ausgespieen. Daß die Rothkehlchen keine Kostverächter sind, beweisen sie in der Gefangenschaft: sie gewöhnen sich hier nach und nach fast an alle Stoffe, welche der Mensch genießt.

Nach vollendeter Brutzeit, im Juli oder August mausern die Rothkehlchen; nachdem das neue Kleid vollendet, rüsten sie sich allgemach zum Wegzuge. „Wenn man in der Zugzeit des Abends im Zwielicht in einem Walde ist“, schildert Naumann, „hört man ihre fröhlichen Stimmen aus jedem Strauche erschallen, — anfangs nahe an der Erde, dann immer höher, bis sie die Baumwipfel erreichen. Hier verstummen sie; denn sowie der letzte Schein des Tages verschwindet, wird Alles still im Walde, und man vernimmt dann ihre Stimme nur in den Lüften. An ihr kann man bemerken, daß sie vom Aufgang der Sonne gegen deren Niedergang ziehen, oder im Frühjahr umgekehrt.“

Nunmehr füllt sich die Winterherberge mit diesen lieblichen Gästen. Da, wo man während des Sommers vergeblich nach Rothkehlchen aussah, lugt es jetzt aus jedem Busche hervor. Alle Hochgebirge Süd- und Mittelspaniens, jede Baumhecke, jeder Garten beherbergen die munteren Vögel. Jeder einzelne hat sich auch hier ein bestimmtes Gebiet erworben und weiß es zu behaupten; aber jeder ist bescheidener, als in der Heimat: ein einziger Busch genügt ihm, und die Gesammtheit bildet gewissermaßen nur eine einzige Familie.

Anfänglich sind die Wintergäste still und stumm, als ob das Heimweh noch allzumächtig in ihnen wäre; aber, sobald sich die Sonne hebt, regt sich auch die Lebensfreudigkeit wieder in ihnen: sie singen, sie necken sich, sie kämpfen wieder. Leise, mehr ein Gezwitscher als ein Gesang, ist das Lied, welches man zuerst von ihnen hört; aber jeder neue Tag gibt ihnen neue Freudigkeit, und lange, bevor der Frühling einzog in ihrer Heimat, ist er eingezogen in ihrem Herzen. Der Anfang des Singens ist der Anfang zur Heimkehr.

* * *

Die nächsten Verwandten der Erdsänger sind die Schmätzer (Monticolae), eine zahlreiche Familie meist buntfarbiger Singvögel von ziemlich verschiedener Größe, aber sehr übereinstimmender Gestalt und Lebensweise. Ueber die Begrenzung der Familie sind die Ansichten der ordnenden Thierkundigen verschieden; denn während Diese einzelne zu den Drosseln zählen, ordnen sie Jene den Erdsängern unter. Betrachtet man aber die Lebensweise als maßgebend, so kann man die betreffenden Vögel nicht trennen, aller in der That zwischen den einzelnen Sippen bestehenden Unterschiede ungeachtet.

Die Kennzeichen der Schmätzer sind: ein schlanker Leib, mittel- oder ziemlich lange Flügel, in denen gewöhnlich die dritte Schwinge die längste ist, ein kurzer, meist gerade ab- oder seicht ausgeschnittener Schwanz, mittelhohe, schlankläufige Beine und ein pfriemenförmiger Schnabel, welcher auf der Firste ein wenig gebogen oder gerade und an der Spitze mit einem sehr kurzen und schwachen Haken versehen ist. Das Gefieder ist reich und locker anliegend, seine Färbung regelmäßig nach Geschlecht und Alter verschieden. Die Männchen sind ausnahmslos schöner als die Weibchen gefärbt, die Jungen gewöhnlich gefleckt. Bei vielen zeichnet sich der Schwanz durch eine besondere, von der des übrigen Gefieders abweichende Färbung aus; es herrschen hier namentlich Weiß und Rostroth vor. Auch die Kehle und Ohrgegend zeigen oft hervorstechende, aber meist dunkle Farben, welche gewöhnlich ein Feld bilden.

Das Reich der Steine ist das Heimatgebiet der Schmätzer: mit wenigen Ausnahmen leben sie nur in felsigen oder wenigstens steinigten Gegenden. Einzelne kommen im Walde oder in Gärten vor, andere halten sich vorzüglich auf Wiesen auf; für die Mehrzahl gilt die Regel. Je wilder und zerklüfteter ein Gebirge, je steiniger eine Gegend ist, um so sicherer wird man ihnen begegnen. Sie umfliegen die kahlen Felsenzinnen, sie beleben die öde Wüste; sie fühlen sich da noch wohl und behaglich, wo andere Vögel an der Möglichkeit, sich zu ernähren, verzweifeln. Dies gilt für den Norden wie für den Süden, für die alte Welt wie für Neuholland; denn auf der Westhälfte der Erde hat diese Familie keinen Vertreter. In ihrer Lebensweise, im Wesen und Betragen ähneln sich, wie schon bemerkt, alle Schmätzer im hohen Grade. Sie sind kluge, aufgeweckte, muntere, bewegliche, unruhige und ungesellige Geschöpfe, welche sich innerhalb des von ihnen gewählten Gebietes paarweise halten und keine andern derselben Art, ja nicht einmal gern Verwandte dulden. Hierdurch unterscheiden sich auch diejenigen Arten, welche man bisher zu den Drosseln zu rechnen pflegte, sehr wesentlich von diesen: sie vereinigen sich nicht einmal auf dem Zuge zu Gesellschaften, geschweige denn während der Brutzeit, sondern leben stets paar-, höchstens familienweise. Bewegungslustig wie sie sind, trifft sie bereits der kommende Tag und noch die einbrechende Nacht munter an. Ueber Tags durchstreifen sie ihr ziemlich ausgedehntes Gebiet unabläßig, immer und immer wieder zu gewissen Lieblingsplätzen zurückkehrend. Ihre Bewegungen sind theilweise eigenthümlich. Alle Arten sind vortrefflich zu Fuße: sie rennen mehr, als sie hüpfen, über den Boden dahin; einzelne wissen sich aber auch im Gezweig der Bäume mit ziemlichem Geschick zu bewegen, wenngleich die große Mehrzahl Bäume meidet und zum Aufsitzen erhabene Steine oder bezüglich Felsvorsprünge wählt. Der Flug ist verschieden, im Allgemeinen aber leicht und fördernd. Viele Arten fliegen selten zu größeren Höhen empor, sondern lieber dicht über dem Boden dahin; diejenigen Arten hingegen, welche höhere Gebirge bewohnen, erheben sich, schon weil sie die Höhe aufzusuchen pflegen, oft hoch über denselben. Beim Aufsitzen und wenn sich irgend welche Erregung ihrer bemächtigt, pflegen sie in einer ihnen eigenthümlichen Weise sich rasch zu bücken und dabei mit dem Schwanze zu zittern, ihn abwärts zu schlagen oder auszubreiten. Hierdurch unterscheiden sie sich von allen andern Sängern.

Die Schmätzer sind größtentheils gute, einzelne von ihnen sogar ausgezeichnete Sänger. Ihre Lieder sind reich an Abwechslung und einzelne Strophen derselben höchst wohllautend. Heiser knarrende Töne fehlen allerdings auch nicht; bei einzelnen kehren sie sogar häufiger wieder, als unserm Ohre lieb ist. Mehrere Arten besitzen ein nicht gewöhnliches Nachahmungsvermögen: sie lernen mit

Leichtigkeit Töne und Strophen aus anderer Vögel Gesängen und mischen sie mit vielem Geschick ihrem eigenen Liede ein.

Alle im Norden der Erde lebenden Arten der Familie sind Zugvögel, welche in den ersten Frühlingsmonaten bei uns eintreffen und bis zum Herbst bei uns verweilen. Schon in Südeuropa aber wohnen einige, welche höchstens streichen, nicht eigentlich wandern. In warmen Gegenden Afrikas und Asiens bleiben fast alle jahraus jahrein an ein und derselben Stelle. Dies wird erklärlich, wenn man bedenkt, daß die Schmätzer vorzüglich Kerbthiere verzehren, welche sie vom Boden aufleſen oder im Fluge fangen und nur nebenbei und blos zuweilen Beeren oder Früchte zu sich nehmen. Da nun, wo der Winter mit einiger Strenge auftritt, entzieht er ihnen selbstverständlich die Nahrung und zwingt sie zum Wandern, während in südlicheren Gegenden das ganze Jahr ihnen so ziemlich Dasselbe bietet. Bald nach Ankunft in der Heimat oder nach Eintritt des Frühlings der betreffenden Länder schreiten die Paare zur Fortpflanzung. Das Männchen wirbt jetzt unter lebhaften und eigenthümlichen Bewegungen um die Gunst des Weibchens, mit welchem es später das Nest gemeinschaftlich errichtet, sowie es auch an dem Brutgeschäft und der Aufzucht der Kinder willig theilnimmt. Das Nest steht in Felsenspalten und Steinritzen, ausnahmsweise auch in hohlen Bäumen oder im Gebälk von Gebäuden, regelmäßig wohl verborgen. Es ist kein Kunstbau, sondern im Gegentheil unordentlich zusammengeschichtet und nur im Innern wohl ausgebaut. Das Gelege enthält vier bis sechs, meist einfarbige, gewöhnlich blaßblaue Eier.

Einige, jedoch auffallend wenige Schmätzer sind ihres vortrefflichen Gesanges wegen beliebte Stubenvögel. Sie halten bei geeigneter Pflege, obwohl sie nicht ganz anspruchslos sind, jahrelang im Käfig aus, werden sehr zahm, befreunden sich innig mit dem Menschen und erfreuen also in doppelter Hinsicht. Andere dagegen sind viel zu ungestüm und freiheitslustig, als daß sie sich ohne besondere Mühe zähmen ließen. Jenen wird eifrig nachgestellt, und nicht blos der Liebhaber ihres eigentlichen Vaterlands halber, sondern zu Gunsten der Thierfreunde überhaupt; denn gerade mit ihnen wird ein ebenso lebhafter und ausgedehnter Handel getrieben, wie mit anderen guten Singvögeln, welche wir haben. Sonst stellt man den Mitgliedern unserer Familie verhältnißmäßig wenig nach; sogar die mordlustigen Spanier können sich freundlicheren Gefühlen gegen diese Vögel nicht verschließen. Die natürlichen Feinde der Schmätzer sind die gewöhnlichen, welche auch anderem kleinen Geflügel nachstellen; im Ganzen aber haben die vorsichtigen und behenden Thiere verhältnißmäßig wenig vom Raubzeug zu leiden.

Die Rothschwänze (Ruticilla) sind bisher regelmäßig zu den Erdsängern gezählt worden, obgleich sie mit diesen meiner Ansicht nach weit weniger Aehnlichkeit haben, als mit andern Schmätzern. Ihr Leben und Betragen ähnelt diesen, nicht jenen, ja selbst ihre Tracht stimmt unverkennbar mit der vieler Schmätzer so auffallend überein, daß mir schon hierdurch ein Fingerzeig gegeben zu sein scheint.

Die Rothschwänze oder Röthlinge kennzeichnen sich durch schlanken Leib, pfriemenförmigen, an der Spitze des Oberschnabels mit einem kleinen Häkchen versehenen, vor ihr jedoch nicht eingekerbten Schnabel, durch schlanke, hochläufige, schwächliche Füße, ziemlich lange Flügel, in denen die dritte Schwinge die längste ist, einen mittellangen, fast gerade abgeschnittenen Schwanz und durch ein lockeres, je nach Geschlecht und Alter verschiedenfarbiges Gefieder. Sie bewohnen die alte Welt und sind namentlich in Asien durch eine ziemliche Anzahl von Arten vertreten. Fast alle Arten haben sehr viel Uebereinstimmendes, ebensowohl in der Färbung, wie in ihren Sitten und Gewohnheiten.

Unser Hausrothschwanz oder Hausröthling, welcher auch Stadt-, Stein- und Sommerrothschwanz, Rothsterz, Rothzagel, Rottele, Wistling, Hüting, Schwarzbrüstchen ꝛc. genannt wird (Ruticilla atra oder Ruticilla titys), ist schwarz, auf dem Kopfe, dem Rücken

und der Unterbrust mehr oder weniger aschgrau, am Bauche weißlich, auf den Flügeln weiß gefleckt; die Schwanz- und Bürzelfedern sind, mit Ausnahme der beiden mittleren dunkelbraunen, gelblichrostroth. Bei dem Weibchen und dem einjährigen Männchen ist die Hauptfärbung ein gleichmäßiges Tiefgrau; bei den Jungen ist das Grau schwärzlich gewellt. Die Länge beträgt 6, die Breite 10, die Fittiglänge 3⅓, die Schwanzlänge 2½ Zoll.

Man darf behaupten, daß es bei uns zu Lande keinen Menschen gibt, welcher nicht Gelegenheit gehabt hat, einen Hausrothschwanz zu sehen und also auch, ihn kennen zu lernen. In Deutschland gibt es keine Gegend, keine Oertlichkeit, keine Ortschaft, sie sei groß oder klein, in welcher dieser vielbeliebte Vogel nicht in jedem Sommer verweilt. Er gehört zum Gehöft des Landmanns oder zum Hause des Städters, wie der Sperling, wie die Schwalbe zu ihnen gehört; denn er trägt seinen Namen Hausrothschwanz bei uns zu Lande wenigstens mit vollem Rechte. Ausnahmsweise nur wählt er sich einen Wohnsitz, welcher von den Wohnungen entfernt ist: eine Felsenwand, eine Steinmauer, das felsige Ufer eines Gebirgsbaches, wo er mit Stelzen und Wasserschmätzern den Aufenthalt theilt; so geschieht es in Spanien, so auf dem Riesengebirge. Besonders häufig ist er in gebirgigen Gegenden, zumal da, wo Felsen vorwalten, und dadurch gerade bekundet er seine Schmätzernatur. In den Alpen ist er, laut Tschudi, überall zu finden. Er gehört „zu den wenigen Gebirgsthieren, welche dem Menschen vertraulich folgen. Man sieht ihn oft mitten im Schnee auf Felsblöcken sitzen und ohne Scheu den Wanderer erwarten, und wenn im Herbste die Herden schon lange zu Thal gezogen sind, fliegt er noch munter um die verlassenen Hütten". In Tiefebenen oder Marschländern kommt er weit seltener vor. Nach Norden hinauf verbreitet er sich nicht weit, aber auch im Süden und namentlich in Spanien ist er während des Sommers keineswegs häufig; er bewohnt hier nicht die Gebäude, sondern fast nur, nach meinen Beobachtungen darf ich sagen ausschließlich, Felsenwände. Dies ändert sich freilich im Winter; denn für diese Zeit bilden Südeuropa und wiederum Spanien insbesondere die Herberge der von der Kälte verscheuchten Rothschwänzchen. Dann wimmelt es in den Gebirgen von diesen Vögeln, und wo nur ein einigermaßen versprechendes Plätzchen sich findet, ist es gewiß auch bald besetzt. Bis gegen den März hin währt das Leben in der Fremde, dann wird es stiller und öder in den südlichen Gebirgen; denn Alt und Jung zieht jubelnd wieder der lieben Heimat zu.

Bei uns zu Lande treffen die Hausrothschwänze im letzten Drittel des März ein, in Süddeutschland schon etwas früher. Auch sie reisen einzeln während der Nachtzeit, die Männchen früher, die Weibchen einige Tage später, wie man schließen darf, so eilig als möglich. Sofort nach der Ankunft in der Heimat nimmt das Männchen auf derselben Dachfirste, welche sein Lieblingsaufenthalt war, wieder seinen Stand, und nunmehr beginnt sein reges, lebendiges Sommertreiben. Der Hausrothschwanz ist, wie alle Glieder seiner Familie, ein ungemein regsamer, thätiger, munterer, unruhiger und flüchtiger Vogel. Er ist vom frühesten Morgen an, d. h. ehe der Tag noch graut, bis zum späten Abend und zwar lange nach Sonnenuntergang noch wach und in Bewegung. Sein Lied gehört zu den ersten Gesängen, welche man an einem Frühlingsmorgen vernimmt, seine einfache Weise erklingt noch nach der Dämmerung des Abends. In seinen Bewegungen hat er mit den Erdsängern wenig, mit den Steinschmätzern sehr viel gemein. Er ist außerordentlich hurtig und gewandt, hüpft und fliegt mit gleicher Leichtigkeit und bückt sich oder wippt wenigstens mit dem Schwanze bei jeder Veranlassung, auch wohl ohne eine solche. Seine Haltung im Sitzen ist eine aufgerichtete, welche ihm ein keckes Ansehen verleiht; sein Hüpfen geschieht mit großen Sprüngen, ruckweise oder mit kurzen Unterbrechungen; sein Flug führt ihn, wie Naumann sagt, „fast hüpfend oder schußweis schnurrend, auf weite Strecken aber in einer unregelmäßigen, aus größeren und kleineren Bogen bestehenden Schlangenlinie fort. Er weiß sich meisterhaft zu überpurzeln, zu schwenken, mit Schnelligkeit aus der Höhe herabzustürzen und schnurrend wieder hinaufzuschwingen." Seine Flugfertigkeit ist so groß, daß er nach Fliegenfängerart Beute machen, d. h. fliegende Kerbthiere bequem einholen und sicher wegschnappen kann. Die Sinne und namentlich Gesicht und Gehör sind vorzüglich; sein Verstand ist keineswegs gering. Er ist klug

und weiß sehr wohl, seine Feinde zu würdigen, ja, er ist sogar mißtrauisch seinen Freunden gegenüber. Dem Menschen, bei welchem er sich zu Gaste bittet, traut er nie vollkommen, hält sich vielmehr stets in einer bescheidenen Entfernung von ihm, wo möglich auf der Firste des Hausdaches auf. Hier freilich fühlt er sich ganz sicher und nimmt scheinbar keinen Antheil an dem Getreibe unter ihm; selbst das Gewühl der volkreichsten Städte scheint ihn nicht im geringsten zu behelligen. Nach Art seiner Familie ist auch er ein wenig geselliger Vogel. Er liebt es, mit seinem Gatten allein ein gewisses Gebiet zu bewohnen und duldet in ihm kein anderes Pärchen der gleichen Art, neckt und zankt sich auch regelmäßig mit andern Vögeln herum, welche sich in seinem Bereiche niederlassen wollen. Seine Lockstimme ist angenehm, sein Gesang aber nicht viel werth und durch ein sonderbares Schnarren ausgezeichnet. Erstere klingt wie „Fid tek tek“ und wird bei Angst oder Gefahr unzählige Male schnell wiederholt; letzterer besteht aus zwei oder drei Strophen theils pfeifender, theils kreischender und krächzender Töne, welche jedes Wohlklanges baar sind. Aber auch der Hausrothschwanz besitzt die Gabe, anderer Vögel Lieder nachzuahmen. Jäckel hat gehört, daß er den Gesang des Laub-, Garten- und Schilfsängers, der Grasmücke, der Finkmeise, den Lockton der Haubenmeise, des Goldammers, des Zeisigs, ja selbst das Geschwätz der Staaren täuschend nachahmte; mein Vater hat ähnliche Beobachtungen gemacht. Doch läßt unser Vogel, auch wenn er stiehlt, zwischen den erborgten Klängen immer seine krächzenden Laute vernehmen und hat deshalb als Sänger sehr wenig Freunde.

Der Rothschwanz nährt sich fast ausschließlich von Kerbthieren, vorzugsweise aber von Fliegen. Zum Boden herab kommt er selten; er hält sich hier auch nur ausnahmsweise längere Zeit auf und wühlt nie nach Art der Erdsänger im Boden. Wenn die Beeren reifen, sieht man ihn auf Augenblicke in der Tiefe; sonst betreibt er in der Höhe seine Jagd; doch kann das Gebirgsleben auch hierin Aenderungen seines Treibens bewirken: Gloger hat im Riesengebirge Rothschwänze beobachtet, welche wie Steinschmätzer lebten.

Die Fortpflanzung fällt in den April. Im Gebirge nistet der Hausrothschwanz in Felsenlöchern und Ritzen, in der Ebene legt er sein Nest fast ausschließlich in Gebäuden an, bald in Mauerlöchern, mit weiterer oder engerer Oeffnung, bald frei auf Balkenköpfen, auf Gesimsen und auf andern hervorragenden Punkten, welche einigermaßen vor dem Wetter geschützt sind. Zuweilen, aber sehr selten kommt es vor, daß er sich einer Baumhöhlung bemächtigt; in der Regel jedoch überläßt er diese seinen Verwandten. Wo im Gebirge Knieholz und Fichten sich begrenzen und einzelne Felsmassen umgeben oder begrünen, kann er während der Brutzeit zum Waldbewohner werden und sein Nest sogar auf dem Boden, unter Gestrüpp und Gestein anlegen. Das Nest ist schlecht gebaut, wenn es in Höhlungen steht: es füllt diese dann einfach aus, zierlicher gearbeitet dagegen, wenn es frei auf einem Balken errichtet wird. Hier wird allerdings auch ein großer Haufen von Wurzeln, Pflanzenstengeln und Halmen unordentlich zusammengetragen, die Mulde innen aber sehr weich mit vielen Haaren und Federn ausgepolstert. Fünf bis sieben niedliche und zartschalige, glänzend hellweiße Eier bilden das Gelege. Beide Geschlechter brüten, das Männchen freilich nur um die Mittagszeit, ein paar Stunden lang; beide Eltern füttern die Brut groß, und beide nehmen überhaupt gleichen Antheil an ihrem Geschick. Bei Gefahr beweisen sie einen wahrhaft erhabenen Muth und suchen durch allerlei Mittel die Aufmerksamkeit des Feindes von ihren geliebten Kindern abzuwenden. Die Jungen sind sehr bald befähigt, sich selbst zu erhalten, und sobald die Eltern glauben, daß jene hinlänglich geschickt im Gewerbe sind, schreiten sie zur zweiten und selbst zur dritten Brut. Mitunter kommt es vor, daß einzelne Hausrothschwänze gerade während der Brutzeit merkwürdige Freundschaften eingehen. „In meinem Holzstalle“, erzählt Päßler, „legte das Rothschwänzchen in ein Schwalbennest. Als die Erbauer desselben von ihrer Winterreise zurückkamen und ihr Nest besetzt fanden, bauten sie ein anderes dicht neben dem alten. Während die Rauchschwalben noch mit dem Baue beschäftigt waren, fing das Rothschwänzchen an zu brüten und wurde von den emsigen Schwalben oft mit dem Schwanze bedeckt und über das Gesicht gestrichen; es ließ sich nicht stören. Später

fing auch die Schwalbe an zu brüten, und beide Mütter in Hoffnung thaten es in frommer Eintracht. Wenn das Schwalbenmännchen sein Weibchen besuchte und ihm schöne Geschichten von dem blauen Himmel und den fetten Mücken erzählte, wandte es seine Rede auch zuweilen zur Nachbarin. Diese brachte aus, und nun duldete ihrerseits die Schwalbe die Berührung des Futter herzutragenden Röthlingsmännchens. Als die Jungen groß gepflegt waren, wählte das Rothschwänzchen den gegenüberliegenden Wagenschuppen für ein neues Nest. Und siehe! die Schwalben folgten später nach, besserten ein altes Nest aus, und beide Pärchen hielten auch hier die gute Nachbarschaft."

In geschickt gestellten Fallen läßt sich der Hausrothschwanz leicht berücken; für die Gefangenschaft eignet er sich aber nicht. Er ist wild und ungestüm im Käfig und läßt sich schwer an ein passendes Ersatzfutter gewöhnen. Ist er einmal zahm geworden, so erfreut er eben auch nur durch seine Munterkeit; diese allein aber kann ihm die Gunst des Liebhabers von Stubenvögeln nicht erwerben. Er ist eine niedliche Erscheinung, so lange er frei sich bewegt —, für das Zimmer taugt er nicht.

Der zweite Rothschwanz (Ruticilla phoenicura), welcher in Deutschland vorkommt, wird zum Unterschiede Garten-, Baum- oder Waldrothschwanz, Röthling oder Röthlein genannt

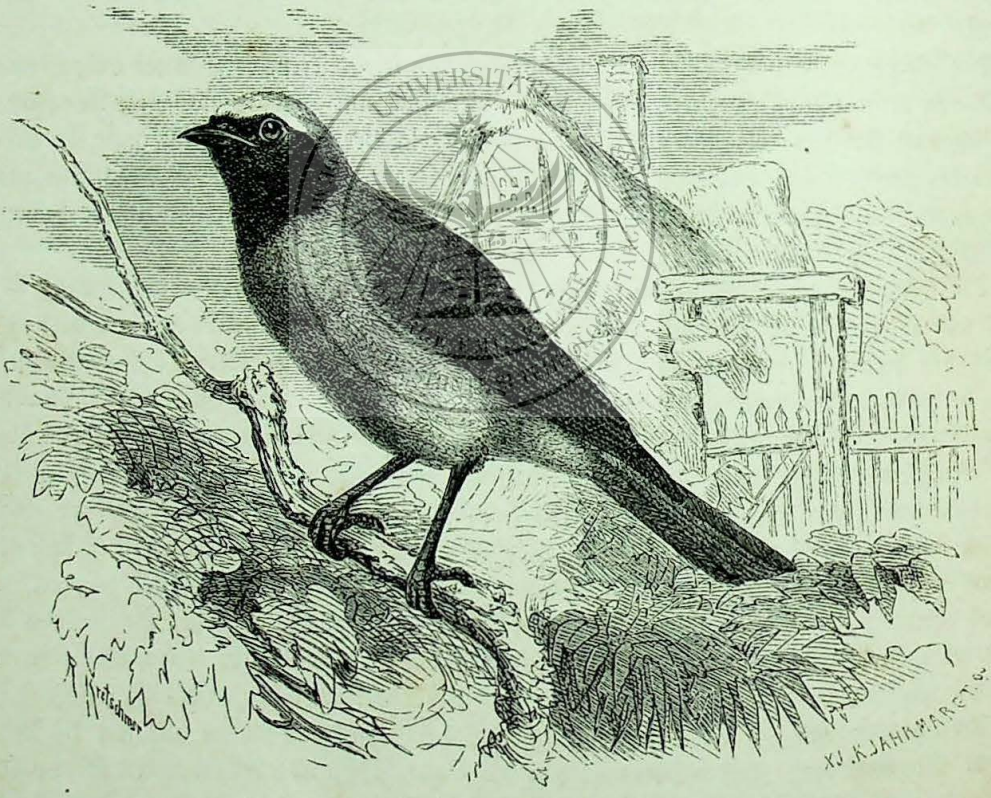

Der Gartenrothschwanz (Ruticilla phoenicura).

und verdient seinen Namen; denn er lebt fast nur auf Bäumen, im Walde ebensowohl wie im Garten. Das alte Männchen ist ein sehr schöner Vogel. Die Stirn, die Kopfseiten und die Kehle sind schwarz; die übrige Oberseite ist aschgrau; die Brust, die Seiten und der Schwanz sind hochrostroth, der Vorderkopf und die Mitte der Unterseite weiß. Das Weibchen ist oben tiefgrau, unten grau; die dunklere Kehlfärbung ist zuweilen bei ihm angedeutet. Beim Jungen ist der Oberkörper grau; rostgelb und braun gefleckt, und die grauen Federn der Unterseite sind rostgelb gerandet. Das Auge ist braun, Schnabel und Füße sind schwarz. Die Länge beträgt 5½, die Breite 9, die Fittiglänge 3, die Schwanzlänge 2¼ Zoll.

Der Gartenrothschwanz ist in Deutschland ebenfalls allerorten heimisch, in Gegenden, wo Laubwälder vorwalten, sogar gemein. Er findet sich außerdem noch hoch oben im Norden und im größten Theile von Nordasien. Vonhieraus wandert er viel weiter nach Süden hin, als seine Verwandten; denn er nimmt erst in Ostindien oder im Innern Afrikas seine Winterherberge. Lebensweise und Betragen, Sitten und Gewohnheiten erinnern vielfach an das Getreibe des Hausrothschwanzes, nur daß der Gartenröthling sich vorzugsweise auf Bäumen aufhält. Der Gesang ist besser, d. h. wohlklingender und reicher, als bei seinem Vetter. Die Töne der zwei und drei Strophen, aus denen er besteht, sind sanft und flötenartig, etwas melancholisch zwar, im Ganzen aber höchst angenehm. Die Nahrung ist dieselbe, welche der Hausrothschwanz beansprucht; doch liest der Gartenröthling, seinem Aufenthalte entsprechend, viel von den Blättern ab und mehr von dem Boden auf, als jener. Das Nest steht regelmäßig in hohlen Bäumen, ausnahmsweise nur in Mauern oder Felsenlöchern, aber immer in einer Höhle und wo möglich in einer solchen, welche einen engen Eingang hat. Es ist liederlich gebaut, aus dürren Würzelchen und Hälmchen unordentlich zusammengeschichtet und im Innern reich mit Federn ausgekleidet. Die fünf bis acht Eier, welche man in der letzten Hälfte des April in ihm findet, sind glattschalig und schön blaugrün von Farbe. Die zweite Brut findet im Juni statt; das Pärchen erwählt aber jedes Mal eine andere Baumhöhlung zur Anlage des zweiten Nestes und kehrt erst im nächsten Sommer zu der früheren zurück, falls es überhaupt geschieht.

Der Gartenrothschwanz wird öfter als sein Verwandter im Bauer gehalten. Er singt hier fleißig und fast das ganze Jahr hindurch, verdirbt aber das Vergnügen an ihm durch seinen ewig wiederholten traurigen und einförmigen Lockton „Uit uit tak tak“, welcher schließlich auch den wärmsten Liebhaber ermüdet.

*

Wiesenschmätzer (Pratincola) nennt man kleine, buntfarbige, aber etwas plump gebaute Mitglieder der Familie mit verhältnißmäßig kurzem und dicken, runden Schnabel, mittellangen Flügeln, in denen die dritte Schwinge die längste und der vierten fast gleich lang ist, kurzem, schmalfedrigen Schwanz und hohen, schlankläufigen Beinen, welche die alte Welt bewohnen und namentlich in ebenen, mit niederem Buschwerk besetzten Gegenden häufig sind.

Das Braunkehlchen oder der Braunellert, das Kohlvögelchen oder die Krautlerche (Pratincola rubetra), die bei uns zu Lande häufigste Art der Sippe, ist auf der Oberseite schwarzbraun, wegen der breiten rostgrauen Federränder gefleckt, auf der Unterseite rostgelblichweiß, am Kinn und neben dem Vorderhalse, über den Augen und auf der Flügelmitte weiß. Beim Weibchen sind alle Farben unscheinbarer; der Augenbrauenstreif ist gilblich und der lichte Flügelfleck wenig bemerkbar. Die Jungen sind auf der rostfarben und grauschwarz gemischten Oberseite rostgelblich in die Länge gestreift, auf der blaßrothen Unterseite mit rostgelben Flecken und grauschwarzen Spitzenrändern gezeichnet. Das Auge ist dunkelbraun, Schnabel und Füße sind schwarz. Die Länge beträgt 5¼, die Breite 8, die Fittiglänge 2½, die Schwanzlänge 2 Zoll.

Eine nahe verwandte Art, das Schwarzkehlchen oder der Schollenhüpfer (Pratincola rubicola), ist etwas größer und schöner gefärbt. Bei ihm sind die Oberseite und die Kehle schwarz, die unteren Theile rostroth, der Bürzel und Unterbauch, sowie ein Flügel- und ein Halsseitenflecken reinweiß. Das Weibchen ist oben und an der Kehle grauschwarz, auf der Unterseite rostgelb; die Federn der Oberseite sind rostgelb gerandet.

Das Braunkehlchen ist in allen Ebenen Deutschlands und der benachbarten Länder sehr häufig und kommt außerdem in Nord- und Südeuropa, auch in vielen Ländern Asiens vor und berührt

auf dem Zuge Nordafrika. Bei uns erscheint es erst Ende Aprils und verweilt hier höchstens bis Ende Septembers; in Spanien hingegen sieht man es während des ganzen Jahres, ja, schon Großbritannien verläßt es, nach den einstimmigen Angaben der englischen Forscher, während des Winters nicht mehr.

Wiesen, welche von Bächen durchschnitten sind oder in der Nähe von andern Gewässern liegen, an freies Feld oder an Waldungen grenzen und mit einzelnen niederen Gebüschen bestanden sind, bilden die beliebtesten Aufenthaltsorte des Braunkehlchens. Es meidet die Oede und findet sich fast ausschließlich im bebauten Lande. Je fruchtbarer eine Gegend ist, um so häufiger trifft man es an: in den Vegas oder Fruchtebenen Spaniens ist es überaus häufig. Während der Brutzeit hält es fest an den Wiesen, nach ihr wendet es sich dem Felde zu und treibt sich hier auf demselben, am liebsten auf Kartoffel- oder Krautfeldern umher, daher denn auch einer der Namen. Da, wo es vorkommt

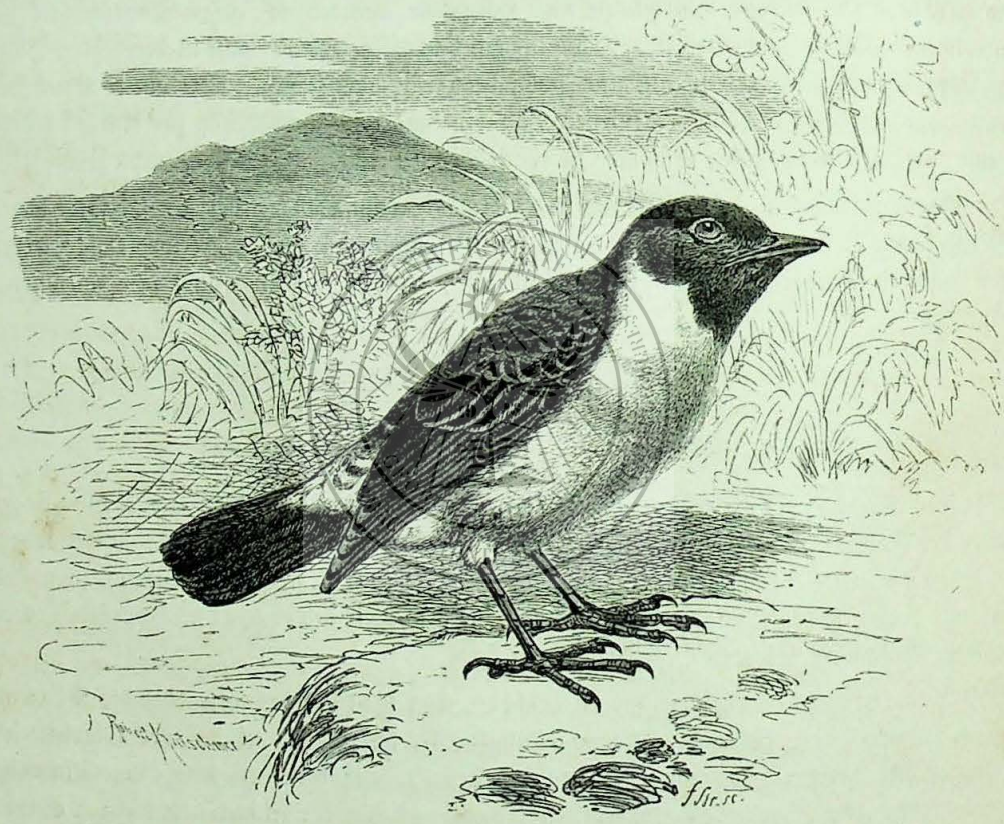

Das Schwarzkehlchen oder der Schollenhüpfer (Pratincola rubicola).

wird man es selten vermissen; denn es wählt sich stets erhabene Punkte zu seinen Ruheorten und späht von diesen nach Beute aus.

Es läßt sich nicht verkennen, daß die Braunkehlchen oder die Wiesenschmätzer überhaupt langweiliger sind, als andere Arten der Familie; immerhin aber gehören sie zu den munterſten, bewegungslustigsten, unruhigsten und hurtigsten Vögeln unseres Vaterlandes. Auf der Erde hüpfen sie schnellen Sprunges dahin, machen auf jeder Erhabenheit Halt, beugen sich schnell vorwärts und wippen mit dem Schwanze nach unten. Im Flug beschreiben sie kurze Bogen niedrig über dem Boden dahin, wissen sich aber sehr gewandt zu schwenken und zu wenden und sind im Stande, fliegende Kerbthiere aller Art mit Sicherheit aufzunehmen. Ueber Tags sind sie fast immer in Thätigkeit. Sie sitzen auf der Spitze eines niederen Busches oder Baumes, schauen sich hier nach allen Seiten um, stürzen plötzlich zum Boden herab, nehmen die erspähete Beute auf und kehren zu dem früheren Standorte zurück oder fliegen einem andern erhabenen Punkte zu. Sie sind nicht

gerade gesellig, aber doch verträglicher, als andere Arten ihrer Familie, vereinigen sich, wie es scheint, gern mit ihren Sippenverwandtschaften oder auch mit fremdartigen Vögeln und gerathen nur selten in Hader und Streit. Ihr Lockton ist ein schnalzendes „Tza", an welches gewöhnlich die Silbe „Teck" angehängt wird, sodaß das Ganze wie „Tza" oder „Tzaudeck" klingt. Der Gesang ist recht hübsch. Er besteht aus verschiedenen kurzen Strophen, welche in vielfacher Abwechslung vorgetragen werden. Die einzelnen Töne sind voll und rein. Je nach der Gegend hört man auch anderer Vögel Stimmen in diesem Gesange, so Theile aus den Liedern des Grünlings, Stieglitz, Hänflings, des Finken, der Grasmücke ꝛc. Die Braunkehlchen singen fleißig, beginnen frühzeitig, schweigen über Tags selten und lassen sich bis in die Nacht hinein hören. Doch vernimmt man sie nur kurze Zeit; denn schon Anfangs Juli verstummen sie.

Die Nahrung besteht in Kerbthieren, vorzüglich in Käfern. Außerdem verzehren sie kleine Heuschrecken und deren Larven, Raupen, Ameisen, Fliegen, Mücken und dergleichen, indem sie dieselben vom Boden absuchen oder ihnen, wenn sie fliegen, rasch und gewandt nachjagen. Das Nest steht regelmäßig auf den Wiesen im Grase, meist in einer seichten Vertiefung, zuweilen unter einem kleinen Busche, immer außerordentlich verborgen, sodaß es überaus schwer fällt, es zu finden. „Sogar die Leute, welche das Gras abmähen", sagt Naumann, „finden es seltener als die, welche das Heu nachher mit Harken zusammenbringen, ja, ich weiß Fälle, daß es bei alledem von keinem gefunden ward und die Vögel, trotz der vorgegangenen großen Veränderung, ihre Brut glücklich aufbrachten. . . . Es besteht aus einem lockeren Geflecht von trocknen Würzelchen, dürren Stengeln, Grashalmen und Grasblättern mit mehr oder weniger grünem Erdmos vermischt, im Innern aus denselben, aber feineren Stoffen und schließlich aus einzelnen Pferdehaaren, welche der Mulde die Vollendung geben." Fünf bis sieben sehr bauchige, glattschalige, glänzend hellblaugrüne Eier, welche zuweilen am stumpfen Ende fein gelbroth gepunktet sind, bilden das Gelege. Die Eier sind Ende Mais oder Anfangs Juni sämmtlich gelegt und werden in dreizehn bis vierzehn Tagen gezeitigt, wie es scheint, vom Weibchen allein; die Jungen werden von beiden Eltern mit Kerbthieren aufgefüttert. Die Alten lieben ihre Brut im hohen Grade und gebrauchen allerlei List, um Feinde von ihr abzuwenden. „So lange ein sie beobachtender Mensch in der Nähe ist", sagt Naumann, „gehen sie nicht zu Neste, ja sie verrathen, wenn sie noch Eier haben, diese nicht einmal durch ängstliche Geberden oder Geschrei. Bei den Jungen findet freilich das Gegentheil statt; doch setzen sie ihre eigene Sicherheit nicht rücksichtslos aufs Spiel." Ungestört brütet das Paar nur einmal im Jahre.

Viele Feinde, namentlich alle kleineren Raubthiere, die Ratten und die Mäuse bedrohen die Jungen, unsere kleinen Edelfalken auch die alten Braunkehlchen. Der Mensch verfolgt sie nirgends regelrecht; er schützt sie vielmehr hier und da, so in der Schweiz. Hier ist der Volksglaube verbreitet, daß auf derjenigen Alp, auf welcher ein Schwarzkehlchen getödtet wird, die Kühe von Stund an rothe Milch geben. Mit den erbeuteten Wiesenschmätzern ist übrigens auch wenig anzufangen. Für den Gebauer eignen sie sich nicht, sie sind selbst, wenn man sie im Zimmer frei herumfliegen läßt, langweilig und still, nehmen auch selten Nahrung an und gehen deshalb regelmäßig bald zu Grunde. „Nur wenige", sagt Naumann, „nehmen Kerbthiere und dergleichen freiwillig an, und so ist es auch mit solchen, welche man in die Wohnstube setzt, wo nur selten einmal einer Fliegen fängt. Solche habe ich dann aber auch nicht länger als höchstens eine Woche lang erhalten können und ich gab ihnen, wenn sie traurig wurden, immer gleich die Freiheit wieder, weil ich durch Erfahrung belehrt war, daß es mit ihnen nie mehr lange dauerte." Doch hat man Beispiele, daß einzelne jahrelang im Käfig aushielten und hier auch ihren Gesang vernehmen ließen.

Einige in Neuholland ansässige Glieder der Familie hat man Wipper (Ephthianura) genannt. Ihre Kennzeichen sind ein ziemlich gerader, seitlich zusammengedrückter, vor der Spitze gekerbter Schnabel, welcher kürzer ist als der Kopf, lange Flügel, in denen die dritte und vierte Schwinge die längsten sind, ein kurzer, abgestutzter Schwanz und mäßig hohe, dünnläufige Beine mit schlanken Zehen.

Von den wenigen Arten, welche man kennt, ist der Stelzenwipper (Ephthianura albifrons) die verbreitetste. Das Gefieder der Oberseite ist dunkelgrau, jede Feder in der Mitte dunkelbraun gefleckt, der Flügel und die Mittelschwanzfedern sind dunkelbraun, die übrigen auf der Innenfahne nächst der Spitze mit einem großen, länglichen, weißen Flecken gezeichnet; Vorderkopf, Gesicht, Gurgel, Brust und Bauch sind reinweiß, das Hinterhaupt und ein breites Band, welches vonhieraus über die Halsseiten und über die Vorderbrust verläuft, schwarz. Das Auge ist röthlichfahl, der Schnabel und der Fuß sind schwarz. Beim Weibchen ist die Oberseite graulichbraun, die Gurgelgegend und die Unterseite fahlweiß, der Ringkragen auf der Brust schwach und der lichte Fleck auf jeder Seitenschwanzfeder nur angedeutet. Die Länge beträgt 4 Zoll.

Gould, welcher den Stelzenwipper zuerst beschrieb, entdeckte ihn auf den kleinen Inseln in der Baßstraße und fand ihn später in ganz Südaustralien auf. Er ist ein durch sein Wesen ebenso auffallender Vogel, wie durch seine Zeichnung. Nach Schmätzer Art ist er im hohen Grade lebhaft und beweglich, vorsichtig und scheu. Wie seine Familienverwandten sitzt er oft auf der Höhe eines Steines oder auf der Spitze eines dürren, blätterlosen Zweiges, fliegt aufgescheucht mit reißender Schnelligkeit etwa zwei- bis dreihundert Ellen weit und setzt sich dann wieder. Auf dem harten, dürren Boden trippelt er pfeilschnell dahin, mit einer Beweglichkeit, welche man nicht beschreiben und weder Hüpfen noch Laufen nennen kann, welche aber gleichsam die Mitte zwischen beidem hält und mit einem oft wiederholten Wippen des Schwanzes begleitet ist. Selten sieht man mehr als fünf bis sechs Stelzenwipper zusammen, während der Brutzeit aber nie mehr als ein Paar; denn auch sie sind unverträglich, wie ihre Verwandten. Gegen die Brutzeit hin singt das Männchen fleißig und sehr angenehm, hauptsächlich während es fliegt.

Im September oder Oktober beginnt das Brutgeschäft. Das Nest steht in niederem Buschwerk, wenige Zoll über dem Boden, wird mit kleinen Zweigen gegründet, mit Gras weiter gebaut und mit weichen Grasblättern, Haaren und dergleichen ausgefüttert. Ramsay, welcher zuerst Beobachtungen über die Fortpflanzung veröffentlicht hat, fand regelmäßig drei, seltener vier Eier, welche auf schön weißem Grunde mit tiefrothbraunen Punkten gefleckt oder unregelmäßig gezeichnet waren, am dickeren Ende gewöhnlich mehr, als übrigens. Die Eltern sind so ängstlich besorgt um ihre Brut, daß sie dieselbe dem Kundigen hierdurch verrathen. Den Unkundigen oder das Raubthier versuchen sie nach Art so vieler anderer Vögel durch Verstellungskünste verschiedener Art zu täuschen, indem sie sich lahm stellen und scheinbar mühselig dahinflattern. Nach der zweiten Brut vereinigen sich die Alten wieder mit den vorher ausgeflogenen Jungen, und nunmehr sieht man auf allen geeigneten Stellen ihre Gesellschaften.

Die Steinschmätzer (Saxicola), welche den Kern der Familie bilden, sind ziemlich schlank gebaute Vögel mit pfriemenförmigem, vor den Nasenlöchern verschmälerten Schnabel, welcher an der Wurzel breiter, als hoch, an der Spitze etwas abgebogen, an der Schneide kaum merklich eingekerbt und auf der Firste kantig ist; die Füße sind hoch und schwachläufig, die Zehen mittellang; der Flügel ist etwas stumpf und die dritte und vierte Schwinge über die andern verlängert; der Schwanz ist kurz, ziemlich breit und vorn gerade abgeschnitten. Das Gefieder ist ziemlich reich und locker anliegend, seine Färbung bei aller Verschiedenheit doch in gewisser Hinsicht übereinstimmend. Namentlich der Schwanz ist regelmäßig anders gezeichnet, als der Leib, in den meisten Fällen weiß.

Schon unser Europa beherbergt mehrere Steinschmätzer, Asien eine ziemliche Anzahl, Afrika eine große Menge. Sie alle ähneln sich in ihrer Lebensweise und in ihrem Wesen, so daß die Beschreibung unserer deutschen Art genügen kann.

Der Steinschmätzer, Steinsänger, Steinquaker, Steinklitsch, Steinfletschker, Steinpicker und Steinbeißer, der Weißschwanz oder Weißbürzel (Saxicola oenanthe) ist auf der Oberseite hellaschgrau, auf dem Bürzel und der Unterseite mit Ausnahme der rostgelblichen Brust weiß; die Stirn und ein Augenstreifen sind weiß, ein Zügelfleck, die Flügel und die beiden mittleren Schwanzfedern schwarz, die übrigen weiß am Grunde, schwarz an der Spitze. Das Auge ist braun, der Schnabel und die Füße sind schwarz. Im Herbst nach der Mauser zieht die Färbung der Oberseite ins Rostfarbige, die der Unterseite ins Rostgelbliche. Beim Weibchen herrscht Röthlichaschgrau vor; die Stirn und der Augenstreif sind schmuzigweiß, die Zügel mattschwarz; die

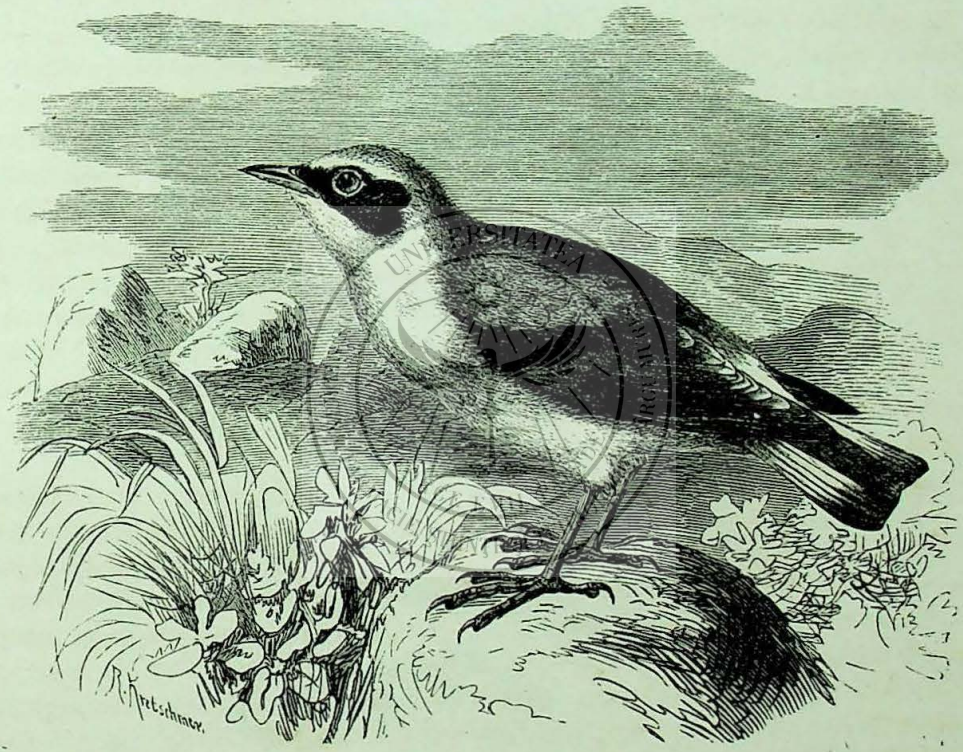

Der Steinschmätzer (Saxicola oenanthe).

Unterseite ist lichtbräunlichrostfarben; die rauchschwarzen Flügelfedern sind lichtgelblich gesäumt. Die Länge beträgt 6¼, die Breite 11, die Fittiglänge 3½, die Schwanzlänge 2¼ Zoll. Das Weibchen ist um wenige Linien kürzer und schmäler.

Es ist leichter, zu sagen, in welchen Ländern der alten Welt der Steinschmätzer nicht gefunden wird, als anzugeben, wo er vorkommt. Brutvogel ist er von der nördlichen Grenze der Pyrenäen, Alpen und des Balkan an bis nach Lappland hinauf und außerdem in allen Ländern Asiens, welche ungefähr unter derselben Breite liegen. In Spanien kommt er nur auf dem Zuge vor, und dasselbe scheint auch für Griechenland zu gelten, obgleich Lindermayer ihn dort als Brutvogel gefunden haben will. Gelegentlich seiner Winterreise durchwandert er mehr als die Hälfte Afrikas: ich habe ihn im Sudahn beobachtet, andere Forscher trafen ihn in Westafrika an. Dasselbe gilt für Asien: in Indien ist er laut Jerdon ein, wenn auch seltener Wintergast der oberen Provinzen.

Zwei nahe verwandte Arten, der Ohrensteinschmätzer (Saxicola aurita) und der schwarzkehlige Steinschmätzer (Saxicola stapazina), vertreten ihn in Südeuropa. Der erstere ist 6 Zoll lang, 10½ Zoll breit, sein Fittig mißt 3⅓, sein Schwanz 2½ Zoll. Das Gefieder der Oberseite ist weißlichgrau, das der Unterseite grauröthlichweiß; ein schmaler Streifen vom Schnabelrande zum Auge und ein länglicher Wangenfleck, welcher dasselbe theilweise umschließt, die Flügel, die mittleren Schwanzfedern und die Spitzen der übrigen sind schwarz. Beim Weibchen sind alle Farben düsterer, mehr rostroth.

Letzterer ist auf der Oberseite, der Brust und dem Bauche rostfarben; die Kehle und die Flügel sind schwarz, die kleinen Deckfedern rostfarben gekantet; der Schwanz ist wie gewöhnlich gezeichnet. Die Jungen beider Arten sind auf Kopf, Hinterhals und Rücken graugilblich, jede Feder durch einen weißen Schaftstrich und einen grauen Spitzenrand gezeichnet; die Unterseite ist schmuzigweiß, auf der

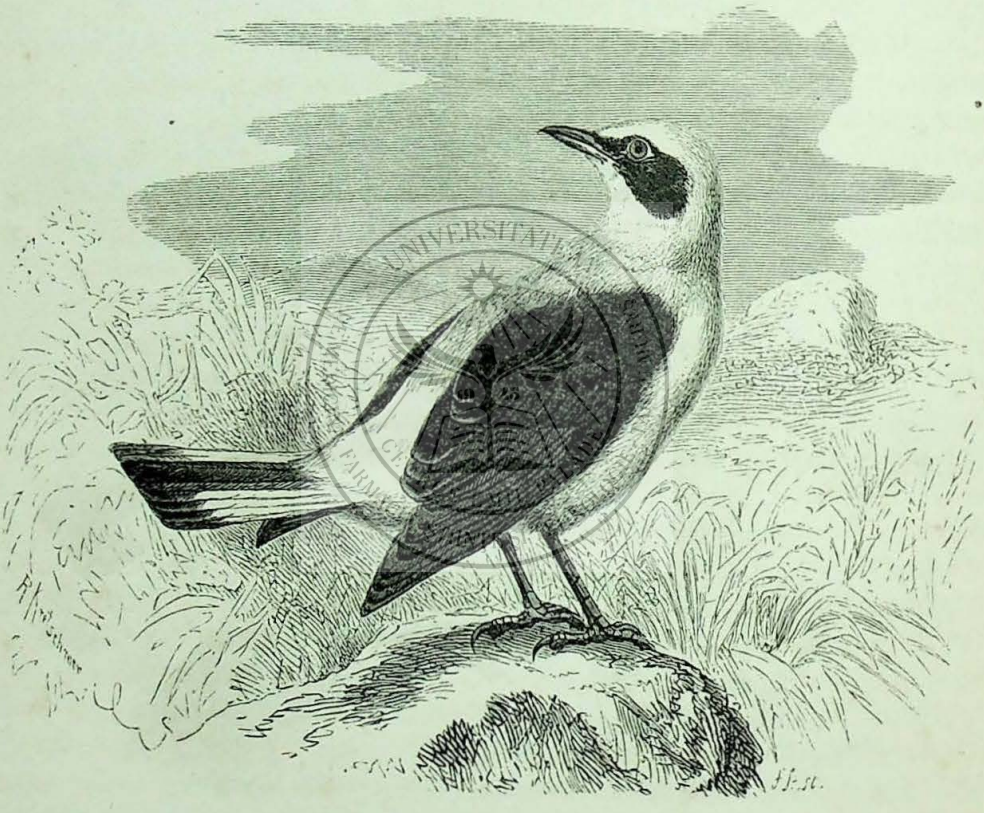

Der Ohrensteinschmätzer (Saxicola aurita).

Brust graulich mit wenig bemerkbaren graubraunen Spitzeneinfassungen; die Schwung- und Schwanzfedern sind blaßschwarz, die Deckfedern graulich rostfarben gesäumt.

Gegenden, in denen die Steine vorherrschend sind, bilden die Lieblingsplätze der Steinschmätzer. Sie sind selten in fruchtbarem und bebauten Lande, obgleich sie auch hier nicht gänzlich fehlen, finden sich aber bereits da, wo zwischen den Feldern Felsblöcke hervorragen, Steinmauern aufgeschichtet oder Steinhaufen zusammengetragen worden sind. In dem steinreichen Schweden, in Süddeutschland, in der Schweiz ist unser Steinschmätzer gemein, in der Höhe wie in der Tiefe, an den Felsenwänden wie im Thal. In Skandinavien darf er als einer der letzten Vertreter des Lebens betrachtet werden. Ich habe ihn überall angetroffen, wo ich hinkam, in Lappland ebensowohl, wie zwischen den Gletschern des Galdhöpiggen. In den Schweizer Alpen steigt er bis über den Gürtel des Holzwuchses empor und wird zum Dank dafür von den Schweizern „Bergnachtigall" genannt.

In ähnlicher Weise verbreiten sich die südlichen Arten. Sie sind die Bewohner der wüstesten Gegenden und der eigentlichen Wüste selbst; sie gewahrt man noch inmitten der glühenden Oede, wo alles Leben erstorben zu sein scheint.

Unser Steinschmätzer ist ein höchst beweglicher, munterer, gewandter, unruhiger, flüchtiger, ungeselliger und vorsichtiger, ja ein menschenscheuer Vogel. Er liebt es, allein zu wohnen und lebt mit keinem andern Vogel in engerem Verein, nicht einmal mit Seinesgleichen. Nur auf dem Zuge und noch mehr in der Winterherberge vereinigt er sich mit andern Arten seiner Sippe oder Familie; aber niemals geht er mit ihnen einen Freundschaftsbund ein: der einzelne lebt auch hier immer für sich. Es kommt vor, daß zwei Pärchen nahe neben einander wohnen und brüten; sie liegen jedoch dann auch fortwährend in Hader und Streit. Wer nur einigermaßen gewohnt ist, zu beobachten, muß die Steinschmätzer bald bemerken. Sie wählen sich stets den höchsten Punkt ihres Wohnkreises zu ihrem Ruhesitze, sind aber kaum eine Minute lang wirklich ruhig, sondern bewegen sich fast ununterbrochen. Auf den Felsen sitzen sie in aufrechter Haltung, jedoch niemals still; sie schlagen wenigstens von Zeit zu Zeit mit dem Schwanze nach unten und machen wiederholte Bücklinge, zumal wenn sie etwas Auffallendes bemerken: die Spanier nennen sie wegen dieses unnützen Bückens „Sakristan", und sie machen diesem Namen gewiß alle Ehre. Auf dem Boden hüpfen sie mit schnellen und kurzen Sprüngen dahin, so rasch, daß er, wie Naumann sagt, nur hinzurollen scheint. Aber im schnellsten Lauf machen sie plötzlich Halt, wenn ein Stein im Wege liegt, gewiß: sie klettern dann auf die Erhöhung, bücken sich wiederholt und setzen erst dann ihren Weg fort. Der Flug ist sehr ausgezeichnet. Immer fliegt der Steinschmätzer dicht über dem Boden dahin, auch wenn er kurz vorher auf einer bedeutenden Höhe saß und sich erst in die Tiefe hinabgesenkt hat. Er bewegt die Flügel sehr rasch und steigt in einer fast geraden, aber genau gesehen, kurzbogigen Linie über der Erde fort, gewöhnlich nach einem ziemlich weit entfernten zweiten Sitzpunkte hin, zu dessen Höhe er dann förmlich emporklettert, indem er, am Fuße angelangt, sich wieder nach oben schwingt. Naumann sagt sehr treffend, daß der so dahinfliegende Vogel, weil man seinen weißen Bürzel am deutlichsten wahrnimmt, an eine vom Wind dahingetragene Gänsefeder erinnere. Nur während der Zeit der Liebe ändert er seine Flugbewegung. Er steigt dann in schiefer Richtung zwanzig bis dreißig Fuß in die Luft empor, singt währenddem fortwährend, fällt sodann mit hoch empor gehobenen Schwingen wieder schief herab und beendet sein Lied, nachdem er unten angekommen. Die Stimme aller Arten ähnelt sich sehr. Unser Steinschmätzer lockt „Giuv, giuv" und hängt diesem sanft pfeifenden Laute gewöhnlich ein schnalzendes „Tack" an, zumal, wenn er in Aufregung kommt. Der Gesang ist sonderbar und nicht gerade angenehm. Er besteht aus wenigen Strophen, in welchen vorzüglich der Lockton und krächzende Laute abwechseln. Dafür sucht der singende Steinschmätzer durch Eifer Das zu ersetzen, was ihm an Begabung abgeht. Er singt nicht nur vom frühen Morgen bis zum späten Abend mit wenigen Unterbrechungen, sondern sehr häufig auch noch mitten in der Nacht.

Kleine Käfer, Schmetterlinge, Fliegen, Mücken und deren Larven bilden die Nahrung unseres Vogels. Von seinem hohen Standpunkt aus überschaut er sein Gebiet, und sein scharfes Auge nimmt jedes Wesen wahr, welches sich auf dem Boden oder in der Luft bewegt. Laufenden Kerfen jagt er zu Fuß nach, fliegende verfolgt er nach Rothschwanzart bis hoch in die Luft.

Das Nest steht regelmäßig in Felsenritzen oder Steinlöchern, seltener in Holzstößen, unter alten Stämmen, in Erdhöhlen, unter überhängenden Felsen oder selbst in Baumlöchern, stets wohl verborgen und von obenher regelmäßig geschützt. Es ist ein wirrer, liederlicher, dickwandiger Bau aus feinen Würzelchen, Grasblättern und Halmen, welcher nach innen mit Thier- oder Pflanzenwolle, Haaren und Federn dicht und weich ausgefüttert ist. Fünf bis sieben dickbäuchige, zartschalige Eier von sanftblaulicher oder grünlichweißer Farbe bilden das Gelege; nur ausnahmsweise findet man Eier, welche mit bleichen gelbrothen Punkten gezeichnet sind. Das Weibchen besorgt die Bebrütung fast allein; in die Erziehung der Jungen theilen sich aber beide Geschlechter mit gleichem Eifer. Ihre Sorge um die Brut ist sehr groß. So lange das Weibchen auf den Eiern sitzt, hält das Männchen

in geringer Entfernung von dem Neste förmlich Wache, und es umkreist jeden herannahenden Feind mit ängstlichem Geschrei. Das Weibchen nimmt bei großer Gefahr auch wohl zu Verstellungskünsten seine Zuflucht. Gewöhnlich brütet der Steinschmätzer nur einmal im Jahre und zwar im Mai; doch kommt es ausnahmsweise vor, daß in einem Sommer auch zwei Bruten gemacht werden. Die ausgeflogenen Jungen verweilen bis zu dem Wegzuge bei den Alten und treten mit diesen gemeinschaftlich ihre Reise an. Sie verschwinden Ende September und kehren im März wieder zurück.

Für die Gefangenschaft eignet der Steinschmätzer sich nicht. Er ist so wild, daß er sich gewöhnlich bald den Kopf einstößt und läßt sich, wenn er Dies nicht thun kann, nur schwer an das Futter gewöhnen. Jedenfalls bezahlt er nie die Mühe, welche man anwenden muß, wenn man ihn am Leben erhalten will.

Cabanis hat mehrere, vorherrschend schwarz gefärbte Glieder der Familie Rennschmätzer (Dromolaea) genannt und gibt zu ihrer Kennzeichnung an, daß sie sich von den Steinschmätzern durch längeren, am Grunde breiteren, nach der Spitze hin stärkeren, mehr zusammengedrückten Schnabel mit stark gebogener, hakenförmiger Spitze, sowie durch ihre langen und spitzen Flügel unterscheiden. Wir wollen die Selbständigkeit dieser Sippschaft gelten lassen, obwohl das Leben der hierher gehörigen Arten dem der Steinschmätzer im Wesentlichen ähnelt.

Ich habe auf meinen Reisen mehrere Rennschmätzer kennen gelernt und mich mit einem von ihnen besonders befreundet; ihn will ich zur Beschreibung wählen.

Der Trauersteinschmätzer (Dromolaea leucura), wie ich ihn nenne, ist ein verhältnißmäßig großer Vogel von 7¼ Zoll Länge, 11⅔ Zoll Breite, 3⅔ Zoll Fittig- und 2¾ Zoll Schwanzlänge. Das Gefieder ist mit Ausnahme des bis auf die Endbinde blendend weißen Schwanzes und seiner oberen und unteren Deckfedern gleichmäßig tiefschwarz, schwach glänzend; die Schwingen sind an der Wurzel hellaschgrau, gegen die Spitze hin schwarz; die Endbinde des Schwanzes nimmt zwei Fünftel der Gesammtlänge der beiden Mittelfedern ein und verschmälert sich bei den übrigen bis auf drei Linien. Das Weibchen ähnelt dem Männchen; die dunkeln Theile des Gefieders sind aber nicht schwarz, sondern rußbraun. Die Jungen ähneln den Alten und zwar die Männchen dem Vater, die Weibchen der Mutter; nur sind ihre Farben etwas unscheinbarer.

Der Name des Trauersteinschmätzers darf bei einer Aufzählung der Charaktervögel Südeuropas und insbesondere Spaniens nicht fehlen. Er ist dem Süden unseres Erdtheils eigenthümlich und paßt zu den Gebirgen, wie die Steine selbst, aus denen die Felsen bestehen. Er zieht dunkles Gestein dem helleren vor; denn er weiß, daß er diesem angehört.

Wer das grüne Deutschland nicht verlassen hat, kann sich schwerlich einen Begriff der spanischen Gebirge machen. Sie sind schön, herrlich in ihrer Art, aber mit denen des Nordens nicht zu vergleichen. Gar selten bedacht sie der lebendige Wald, niemals begrünt sie die frische Matte; nur das Himmelslicht legt seinen Farbenmantel, nur die Ferne ihren Duft auf dieselben; nur die Steine selbst malen sie. Aber ihre Gestalt ist immer ausdrucksvoll; die einzelnen Theile sind, der schauerlichen Wildheit und entsetzlichen Oede ungeachtet, prachtvoll in ihrer Art.

Wenn man die saftige, grüne Ebene verläßt, in welcher ein silberner Wasserfaden, hundertfach gestaut und hundertfach zertheilt, das ergiebige Land zur blühenden „Vega" umwandelt, und dem Gebirge zuschreitet, tritt man, wie in Egyptenland, urplötzlich in eine Wüste hinaus. Man gelangt vielleicht noch in den „Campo", in welchem die in gerader Reihe gepflanzten hundertjährigen Oelbäume „„die Unsterblichen"" stehen; aber diese sind wahrlich nicht geeignet, den Eindruck der Oede zu schwächen, welchen das vorliegende Land erregte. Auch die Oelbäume bleiben dahinten; der Fuß tritt auf harten Kiesboden, den nur hier und da ein Pflänzchen zu durchbrechen wagte, ein Pflänzchen, welches die heiße Sonne schon nach wenigen Tagen versengte. Vor den Augen des Wanderers liegt

das Gebirge in seiner ganzen wilden Schönheit. Losgerissene, vom Wasser herabgeworfene Blöcke bedecken seinen Fuß und vor allem die Ausgänge der Thäler. Zwischen ihnen sieht man saftig grüne Oleandergebüsche und niederes Gestrüpp; an den Berggehängen wuchern Rosmarin und unzählige Disteln: sie bilden hier den Wald. Möglich, daß man zufällig einige Geier, vielleicht auch einen Adler über dem Gebirge dahinschweben sieht; außer ihnen aber bemerkt man höchstens noch einige Schwalben und Steinsperlinge: das Uebrige erscheint todt. Da lenkt plötzlich ein frischer Gesang die Augen nach einer bestimmten Stelle: das Männchen eines Trauersteinschmätzers singt sein heiteres Lied. Das Gebirge ist lebendig geworden, und der Thierfreund wird es auch. Eilig klimmt er zwischen den Blöcken hinan oder über sie hinweg, gefährliche Sprünge wagt er mit Lust: ihm nach, ist das Losungswort. Aber der Vogel ist behender als der Mensch. Diesem rieselt längst der Schweiß hernieder; der im Gebirge groß gewordene verlacht den Verfolger, welcher in böser Absicht naht. Doch bringt jede derartige Jagd ihren Lohn mit sich: sie lehrt das Leben eines der anziehendsten Geschöpfe uns kennen.

Der Trauersteinschmätzer ist über den größten Theil Spaniens verbreitet und kommt außerdem in Süditalien, in Griechenland und in Nordwestafrika vor. In Nordostafrika wird er durch nahe Verwandte vertreten. In Asien soll er ebenfalls heimisch sein, sogar in Sibirien sich finden; die von Radde gegebene Beschreibung stimmt aber so wenig mit meinen Beobachtungen überein, daß ich wohl annehmen darf, der von ihm erwähnte Trauersteinschmätzer müsse einer andern Art angehören. Ueberall, wo der von mir beobachtete Vogel auftritt, bewohnt er das Gebirge, vom Fuß desselben an bis zu 5000 Fuß über dem Meer hinauf. Möglich, daß er im Hochsommer noch zu größeren Höhen emporsteigt und nur im Winter in die Tiefen herabkommt, in denen ich ihn in den eigentlichen Hochgebirgen Südspaniens antraf. Seine Lieblingsplätze sind die wildesten, zerrissensten Felsen. Je dunkler das Gestein ist, umso häufiger begegnet man ihm, obwohl er auch auf lichter gefärbten Kalkfelsen nicht fehlt.

Er ist ein sehr kluger, lebendiger und scheuer Vogel, welcher selbst das ödeste Gebirge zu beleben vermag. Das Männchen geberdet sich oft höchst ergötzlich. Es tanzt förmlich auf einer Steinplatte umher oder trippelt tanzartig an einer Felswand in die Höhe, breitet dabei Schwanz und Flügel, als hätte er das dem Birkhahn abgelernt, neigt den Kopf, dreht und wendet sich, steigt in die Höhe, singt dabei und senkt sich zuletzt mit ausgebreiteten Flügeln und Schwanz langsam tief herab, um seinem, all Diesem ruhig zuschauenden Weibchen die letzte Strophe des Gesanges in nächster Nähe noch hören zu lassen. Finden sich einzelne Bäume oder Kaktusfeigengebüsch im Gebirge, dann ruht er auch gern auf diesen von seinem Singen und Tanzen ein wenig aus; sonst wählt er die hervorragendsten Felsplatten oder Felsblöcke zu seinen Ruheplätzen, falls ich ihnen diesen Namen geben darf, da der behende Gesell eben keine Ruhe zu haben scheint. Ganz ohne Scheu kommt er von seinen Höhen auf die Mauern der Gebirgsstädte herab oder steigt zu den auf den höchsten Bergesspitzen liegenden Einsiedeleien hinauf. Er weiß, daß er dort sicher ist.

Wirklich liebenswürdig benimmt er sich bei seinem Neste. Er beginnt ziemlich spät mit dem Baue desselben, erst um die Mitte oder gegen Ende Aprils, vielleicht auch Anfangs Mai. An passenden Nistplätzen fehlt es ihm nicht; denn überall findet er in den hohlen, steilen Felsenwänden eine Höhlung, welche noch von keinem Steinsperlinge in Besitz genommen wurde, und die er also benutzen kann. Das Nest ist für eine zahlreiche Nachkommenschaft eingerichtet; es ist groß und besteht aus dicht zusammengeflochtenen Grashalmen und Würzelchen, welche inwendig sorgfältig mit Ziegenhaaren ausgefüttert sind. Vier bis fünf Eier von hellbläulichgrüner Grundfarbe und violetter und röthlichbrauner Fleckenzeichnung sind die gewöhnliche Anzahl des Geleges; aber auch sechs bis sieben Eier in einem Neste sollen nach Versicherung der Spanier nicht ungewöhnlich sein.

Ein solches Nest fand ich im Anfang des Juli 1857 in der Sierra de los Anches bei Murcia. Es stand in einer ziemlich geräumigen Höhle, welche durch das theilweise Zerbröckeln und Herabfallen des Gesteines gebildet worden war, auf einem breiten, von einem andern überdachten Steine, wie auf

einem Gesimse. Die Wahl des Ortes war recht zweckmäßig: in diese Einöde des Gebirges kam wohl selten ein Mensch; nur hatte der kluge Vogel nicht bedacht, daß die Höhle sehr leicht erreicht werden konnte. Ich fand fünf, noch nackte Junge in dem Neste und konnte über sie nicht lange in Ungewißheit bleiben; denn ich war noch nicht mit der Untersuchung des Nestes zu Ende, als beide Eltern ankamen, um zu füttern. Noch niemals, selbst aus dem bestgewähltesten Versteck noch nicht, hatte ich den reizenden Vogel so nahe vor mir gesehen, wie es nun der Fall war. Beide, sonst so scheu, schienen alle Vorsicht vergessen zu haben. Auf der einen Seite saß das Weibchen kaum funfzehn Schritt entfernt vor mir, auf der andern etwa ebensoweit das Männchen. Ersteres flog ängstlich von einer Felsenspitze zur andern; das letztere blieb auf seinem Platze. Aber es sang, als wolle es mich damit bitten, sein Haus zu verlassen; es tanzte, trippelte hin und her, nickte und sang und tanzte wieder. Der Auftritt wurde wirklich ergreifend: hier die immer besorgter und dabei dreister werdende Mutter, dort der Vater, welcher in seiner Herzensangst nicht wußte, was er nur eigentlich beginnen sollte, um den gefährlichen Feind zu entfernen! Und so ein armes Thierchen hätte ich tödten sollen? Nein, nimmermehr! „Warte, ich will Dir Platz machen, damit Du wieder zu Deinen Kindern gelangen kannst; nach mir wird ja wohl Niemand mehr kommen, sie zu stören:" so dachte ich ungefähr und ging — und ein recht frisches Danklied schien mir zu lohnen.

Und dann dachte ich wohl noch etwas weiter hinaus und sah beide Eltern den ersten Ausflug mit der glücklich erzogenen Brut machen. Vater und Mutter fliegen der munteren Gesellschaft voraus, von Stein zu Stein, von Felsen zu Felsen. Sie brauchen dieser das Gebiet kaum kennen zu lehren; denn die kleinen Kurzschwänze sind gleich von allem Anfange in ihm heimisch. Da braucht nur eins der Eltern einen Warnungsruf auszustoßen, und im Nu ist die ganze Schar in Steinritzen, zwischen und unter Felsblöcken verschwunden. Aber schon nach wenigen Minuten ist sie auf einen andern Ruf der Alten wieder auf den höchsten Spitzen und Kanten der Steine versammelt: der von den wachsamen Eltern bemerkte Feind ist vorübergezogen oder hat sich versteckt — es scheint keine Gefahr mehr zu geben. Recht lustig geht es weiter. Hier wird ein Käferchen aufgenommen, dort ein Würmchen. Vater und Mutter fliegen sogar den hoch in der Luft hinsummenden Fliegen oder dahin gaukelnden Schmetterlingen nach und verfehlen selten die ins Auge gefaßte Beute. Aber das Kunststück ist von der ganzen Familie gesehen worden, und nun will jedes Glied derselben das erste sein, welches den Eltern das gefangene Kerbthier abbettelt. Das ist nun ein Laufen, Rennen, Piepen oder Bitten; selbst die stumpfen Flügel werden tüchtig benutzt: richtig, das schwarze Männchen, welches immer voran ist, war wieder der schnellste und hat es erwischt! Aber da taucht von neuem der Kopf des Feindes hinter einem Steine auf, für die spielende Familie ist es das Haupt der Medusa: — ein einziger Ruf des Männchens, und keines der Kinder ist mehr zu erblicken!

So bleibt die kleine Schar unter der Eltern treuer Hut, bis die Mauser vorüber ist; dann zerstreut sie sich; denn jedes hat einen Gefährten gefunden. Der Juli, August und September sind die Zeiten des Federwechsels; Ende Oktobers, Anfang Novembers sieht man die einzelnen Pärchen bereits vereinigt und von der Familie getrennt, wenn sie auch gern noch in Gesellschaft mit andern Pärchen bleiben. Im Januar wird schon rüstig gesungen; im Februar hört man das volle Lied: es ist dem der Blaumerle täuschend ähnlich, wenn auch nicht so laut, so schallend, und endet gewöhnlich mit einem eigenthümlichen Knarren, welches sehr an unsern lieben Hausrothschwanz erinnert.

Vorstehendes ist die Wiederholung einer Beschreibung, welche ich zuerst in Cabanis „Journal für Ornithologie" und später in meinem „Leben der Vögel" veröffentlicht habe. Ich mußte dieselben Worte, welche ich früher gebraucht, hier wieder verwenden, weil ich an ihnen Nichts ändern wollte, Beobachtungen Anderer aber mir nicht bekannt sind.

Eine sehr ausgezeichnete Sippe der Familie umfaßt die Felsschmätzer oder Steindrosseln (Petrocincla). Sie gehören zu den größten Arten der Familie und sind deshalb, aber auch nur deshalb, gewöhnlich der Familie der Drosseln eingereiht worden. Ihr Leib ist schlank, der Schnabel pfriemenmesserförmig, stark, aber gestreckt, an der Stirn etwas breit, seicht gewölbt, mit der Spitze des Oberkiefers ein wenig über den Unterkiefer herabgebogen; der Fuß ist mittelhoch und stark, langzehig und mit großen, merklich gebogenen Krallen bewehrt; der Flügel ist verhältnißmäßig lang, in ihm die dritte Schwinge die längste, der Schwanz ziemlich kurz, vorn beinahe gerade abgeschnitten; das bunte oder schön einfarbige Gefieder liegt glatt an.

In unserm Vaterlande kommen zwei Arten der Sippe vor, der Steinröthel und die Blaumerle. Ersterer, welcher auch Steinreitling, großer Rothschwanz, Steindrossel, Hoch- oder Gebirgsamsel heißt (Petrocincla saxatilis), ist ein farbenprächtiger Vogel von 8 Zoll Länge und gegen 14 Zoll Breite, dessen Fittig 4½ und dessen Schwanz 2¾ Zoll mißt. Das Gefieder ist auf Kopf,

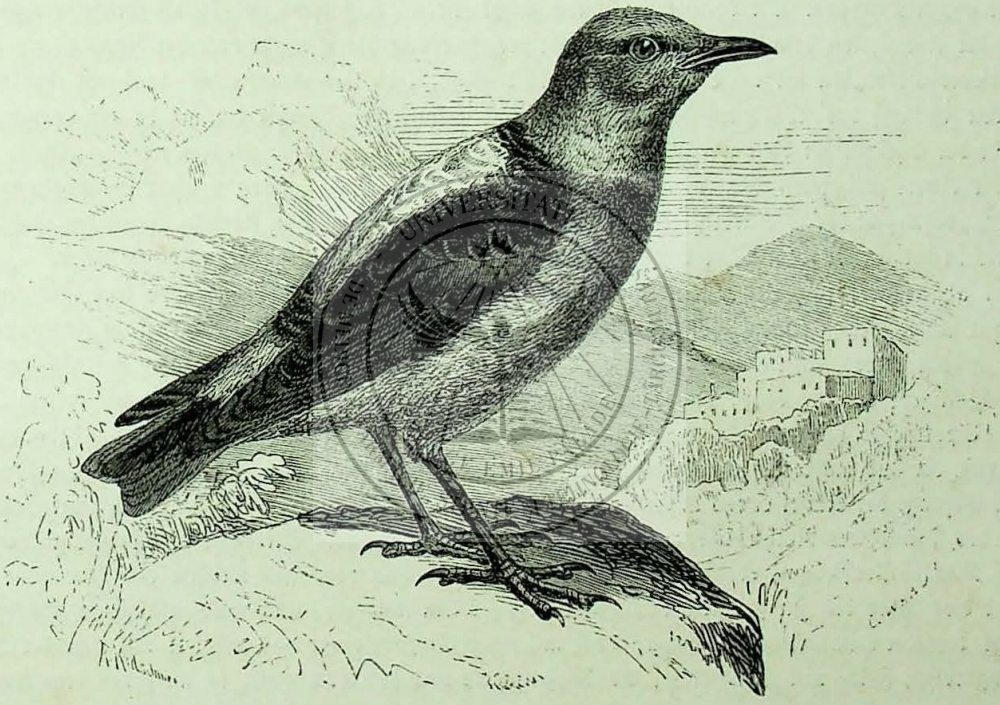

Der Steinröthel (Petrocincla saxatilis).

Vorderhals, Nacken und Bürzel schön blaugrau, auf dem Unterrücken weißblau oder weiß, auf der ganzen Unterseite aber prächtig hochrostroth; die Schulterfedern sind dunkelaschgrau oder schieferschwarz, die Schwingen schwarzbraun, an den Spitzen heller, die großen Deckfedern an der Spitze rostgelblichweiß gesäumt; die Steuerfedern, mit Ausnahme der beiden mittelsten, welche gleichmäßig matt dunkelgrau sind, haben dieselbe Farbe wie die Unterseite. Im Herbst, nach der Hauptmauser, zeigen alle kleineren Federn lichtere Säume. Das Weibchen ist oben auf mattbraunem Grunde licht gefleckt; der Vorderhals ist weiß, der Unterkörper blaßrostroth; die Federn sind hier dunkler gekantet. Die Jungen sind gefleckt. Das Auge ist rothbraun, der Schnabel mattschwarz, der Fuß röthlichgrau.

Fast alle Hochgebirge des südlichen Europa und namentlich die Griechenlands und Italiens beherbergen den Steinröthel. In Spanien ist er weit seltener, als in Italien oder Griechenland. In Deutschland kommt er als Brutvogel vereinzelt vor, so ziemlich regelmäßig in Steiermark und Kärnthen, in Oberösterreich, Tyrol und längs des Rheins, ausnahmsweise in Böhmen, in der Lausitz und am Harz. Auf seinem Zuge durchreist er einen großen Theil Nordafrikas: ich bin ihm noch in

den Waldungen des blauen Flusses begegnet. In der Heimat erscheint er zu Ende Aprils oder Anfangs Mai und verweilt hier höchstens bis Ende Septembers. Er wählt sich weniger die kahlen Felsenwände zu seinem Wohnsitze aus, sondern lieber, wie auch A. von Homeyer sehr richtig sagt, „die weiten steinigten Thalmulden, welche mit einigen alten Bäumen bestanden sind". Hier hält er sich zwischen den Bäumen auf und treibt sich ebensoviel auf diesen, als auf den Felsen umher.

Sein Betragen ähnelt dem unserer Rothschwänze, mit denen er überhaupt die größte Aehnlichkeit hat. Auch er ist ein vorsichtiger, kluger, lebhafter und gewandter Vogel, welcher selten lange an ein und demselben Orte verweilt, sondern sich den ganzen Tag über in seinem Gebiete umhertreibt und nur auf seinen Lieblingssitzen einige Zeit verweilt. Mit der Gewandtheit des Steinschmätzers läuft er über den Boden dahin, wie dieser oder wie der Rothschwanz macht er seine Bücklinge, wie der eine oder der andere tänzelt er über Felsen und größere Steine weg. Der Flug ist sehr leicht und schön, wenig bogig, vor dem Niedersitzen schwebend und kreisend, sonst eilfertig eine gerade Richtung verfolgend; er ist gewandt genug, um es dem Vogel zu gestatten, fliegende Kerbthiere wegzuschnappen. Die Lockstimme ist ein schnalzendes „Tack tack" und ähnelt ebenso dem gleichen Laut der Amsel, wie dem des Steinschmätzers; der Ausdruck des Schrecks oder der Angst ist ein leises, oft wiederholtes „Uit uit". Der Gesang ist vortrefflich, reich und abwechselnd, laut und volltönend, an den Gesang des Waldrothschwänzchens vielfach erinnernd. Daher kommt es denn auch, daß gerade der Steinröthel viele Freunde gefunden und sehr oft im Käfig gehalten wird. „Unter allen für die Stube geeigneten Vögeln, welche wir hier zu Lande besitzen", schreibt Graf Gourcy meinem Vater, „behauptet der Steinröthel den ersten Rang. Seine Stimme ist flötend, angenehm laut, ohne jemals in der Stube dem Ohre beschwerlich zu fallen, und ertönt beinahe das ganze Jahr. Ist der Vogel abgerichtet, so pfeift er seine Lieder mit außerordentlich angenehmem Tone und läßt gewöhnlich zur Abwechslung seinen schönen, wilden Gesang hören, wobei er durch seine große Zahmheit und sein äußerst kirres Wesen erfreut. Ist er aber wild gefangen, so singt er noch weit schöner und manchfaltiger; denn er besitzt die Nachahmungsgabe im höchsten Grade und könnte mit vollem Rechte auch Spottvogel heißen. So trägt ein altes Männchen, welches ich besitze, außer seinem eigenen Gesang, der aus mehreren zusammengezogenen, etwas rauhen Halstönen und einigen schön flötenden, dem Gesange der Amsel etwas ähnlichen Strophen besteht, noch den des Edelfinken in zwei Schlägen, den des Pirols, des Rothkehlchens, der Amsel, der Wachtel, mehrere Strophen des Grasmückengesangs und Nachtigallenschlags, ebenso auch den Ruf des Rebhuhns oder das Krähen des Haushahns und zwar dies Alles bis zur größten Täuschung vor. Mein jüngerer, auch wild gefangener Steinröthel singt denselben natürlichen Gesang, doch mit einer Strophe mehr und wechselt mit dem der Amsel, Singdrossel, Feld- und Waldlerche, des Wiesenjägers und der Nachtigall, so auch mit dem Rufe des Rebhuhns. So vollkommen wie der Alte hat er aber diese Gesänge nicht inne, sondern er trägt sie nur strophenweise vor. Auch mein aufgezogener Steinröthel ahmt viele Vögelgesänge nach, ist aber kein so fleißiger Sänger, wie die Wildfänge, eine Bemerkung, welche ich schon bei mehreren Vögeln dieser Art gemacht habe."

Kerbthiere aller Art und im Herbst Beeren, zumal Weinbeeren, sowie auch Früchte sind die Nahrung des Steinröthels. Die Kerfe liest er größtentheils vom Boden ab, ohne jedoch hier nach Drosselart mit dem Schnabel zu wühlen. Die fliegenden fängt er, wie der Rothschwanz, im Fluge weg und jagt ihnen dabei oft auf weithin nach. Wahrscheinlich verschmäht er auch Gewürm und Schnecken nicht.

Bald nach Ankunft in der Heimat schreitet auch das Steinröthelpaar zur Fortpflanzung. Das Männchen singt jetzt eifriger als je und tanzt außerdem, wie A. von Homeyer beobachtete, „in aufrechter Haltung mit ausgebreiteten, auf dem Boden schnurrenden Flügeln und Schwanz, die Rückenfedern weit gelockert, den Kopf hinten überwerfend, mit weitgeöffnetem Schnabel und oft halb geschlossenen Augen" zur Freude und Belustigung des Weibchens. Das Nest wird in möglichst unzugänglichen Mauer- und Felsenspalten, in Steinhaufen, unter Baumwurzeln oder selbst im dichten Gestrüpp

angelegt, immer möglichst verborgen und gewöhnlich an vollkommen unzugänglichen Orten. Nur im Süden, wo der Steinröthel sehr häufig ist, macht er insofern eine Ausnahme, als er auch in Steinhöhlen nahe über den Boden baut. Feine Wurzeln und Zweige von Haide oder anderm niedern Gesträuch, Holzsplitterchen oder Strohhalme, Grasblätter und Baummos, welche leicht und unordentlich über einander geschichtet werden, bilden den Ausbau; die Mulde, ein schön gerundeter Napf, ist gewöhnlich mit denselben, nur sorgfältiger gewählten Stoffen zierlich ausgekleidet. Die vier bis sechs zartschaligen Eier sind einfarbig blaugrün, denen unseres Gartenrothschwanzes ähnlich, jedoch bedeutend größer. Ob beide Geschlechter brüten, ist zur Zeit noch nicht mit Sicherheit festgestellt; soviel aber ist gewiß, daß der Vater wenigstens an der Aufzucht der Jungen eifrig theilnimmt und bei herannahender Gefahr sich um seine Brut sehr besorgt zeigt. Bei solcher Gelegenheit soll er einen eigenen Warnungsruf, welcher wie „Fritschikschakschak, fritschikschakschak" lautet, ausstoßen und jeden Laut mit Bücklingen und Schwanzbewegungen begleiten. Die Jungen werden sehr häufig aus dem Neste gehoben und mit Nachtigallen- oder Drosselfutter aufgezogen. Wenn man sich viel mit ihnen beschäftigt, werden sie nach den Erfahrungen des Grafen Gourcy äußerst zutraulich und beweisen ihre Anhänglichkeit an den Menschen dadurch, daß sie zu singen beginnen, sobald man ihnen naht. „Ich hatte und sah", erzählt der Graf, „mehrere, welche ihren Herrn, wenn er nach Hause kam, zu jeder Stunde des Tags oder der Nacht anpfiffen und nicht eher aufhörten, als bis das Licht ausgelöscht wurde. In diesem Falle wiederholen sie aber immer und zwar sehr oft nur ein paar Strophen eines gelernten Liedes und lassen gar Nichts von ihrem angebornen Gesange hören, gleichsam, als glaubten sie durch das vom Menschen Erlernte mit ihm sprechen und sich ihm verständlich machen zu können. Ist aber Niemand im Zimmer, dann ertönt gewöhnlich anstatt des erlernten Gesanges der natürliche." Als eigenthümlich im Betragen der gefangenen Steindrosseln hebt der Graf noch hervor, daß sie zeitweilig ohne scheinbare Ursache wie toll werden. Sie springen dann unaufhörlich in ihrem Käfig herum und fressen sehr wenig, versagen selbst das Futter gänzlich und würden verhungern, wenn man ihnen nicht Nahrung einstopfte. Dieses Benehmen zeigen sie gewöhnlich während der Zeit ihres Zuges. Der Zustand hält acht bis zehn Tage an und geht dann wieder spurlos vorüber. Ebenso auffallend ist ihre Schreckhaftigkeit: der allerzahmste Vogel wird durch die Erscheinung eines ungewöhnlichen Gegenstandes, welchen andere Vögel gar nicht beachten, zuweilen so in Angst versetzt, daß er wie unsinnig in seinem Käfig umhertobt.

Die Blaumerle oder Blaudrossel, der Blauvogel, die Blau- oder Gebirgsamsel, die einsame oder tiefsinnige Drossel, der Einsiedler u. s. w. (Petrocincla cyana) ist etwas größer als der Steinröthel, 8¾ bis 9¼ Zoll lang und 14 Zoll breit; der Fittig mißt gegen 5, der Schwanz 3½ Zoll. Das Gefieder des Männchens ist gleichmäßig schieferblau; die dunkleren Schwingen und Steuerfedern sind blau gesäumt. Beim Weibchen herrscht Blaugrau vor; die Kehle ist lichtrostbräunlich gefleckt und jeder Flecken schwarzbraun umsäumt; die übrige Unterseite zeigt dunkelbraune Mondflecken und bräunlichweiße Federkanten; die Schwingen und Steuerfedern sind dunkelbraun. Die Nestjungen ähneln dem Weibchen, unterscheiden sich aber durch lichtbräunliche Tropfenflecken auf der Oberseite, welche ihr Gefieder sehr bunt erscheinen lassen. Nach der Mauser sind auch beim Männchen alle Federn grau gerandet; die Ränder schleifen sich jedoch bald ab, und das Gefieder erhält dann seine volle Schönheit. Das Auge ist braun, der Schnabel und die Füße sind schwarz.

Ganz Südeuropa, Nordafrika und ein großer Theil Mittelasiens sind die Heimat der Blaumerle. In Deutschland kommt sie blos ausnahmsweise als Brutvogel und wahrscheinlich nur im südlichen Tyrol, in Steiermark und in Kärnthen vor. Häufig ist sie in Griechenland, Dalmatien, Italien, Südfrankreich und Spanien, ebenso auch in Egypten und Algerien. Während des Winters erscheint sie regelmäßig in Indien, obgleich man sie nicht als Zugvögel betrachten darf; denn schon in Südeuropa trifft man sie jahraus, jahrein auf denselben Standorten an, höchstens mit

dem Unterschiede, daß sie im Winter sonnige Gehänge bevorzugt. Es scheint also, daß nur einzelne der Vögel nach der Brutzeit umherschweifen, streichend weiter und weiter fliegen und auf diese Weise in jene südlichen Gegenden hinabkommen.

In ihrem Wesen und Betragen ähnelt sie dem Steinröthel sehr, unterscheidet sich aber doch in mancher Hinsicht. Mehr als der Letztgenannte liebt sie die Einöde, d. h. Felswände und enge Gebirgsschluchten, denen der Baumschlag mangelt, am liebsten felsige Flußthäler. Den eigentlichen Wald meidet sie fast ängstlich. Dagegen besucht sie sehr regelmäßig die Ortschaften und treibt sich hier auf den Thürmen, Wallmauern und hochgelegenen Dachfirsten oder in Egypten auf den großartigen Tempelruinen umher. Nichts desto weniger trägt sie den Namen Einsiedler mit vollem Rechte. Sie lebt stets für sich, so ungesellig als möglich, und befreundet sich nie mit den Menschen, sondern bewahrt sich auch dann, wenn sie in die Ortschaften kommt, ihre Selbständigkeit. Es scheint wirklich, als lebe sie mit keinem andern Vogel in Freundschaft, als hege sie auch gegen die harmlosesten Mitglieder ihrer Klasse dasselbe Mißtrauen, welches sie dem Menschen gegenüber so offenkundig an den Tag legt. Ja, nicht einmal mit Ihresgleichen vereinigt sie sich in derselben innigen Weise, wie andere Vögel; denn nur während der Brutzeit sieht man das Paar unzertrennlich zusammen und kurz nach ihr die Familie; schon gegen den Herbst hin aber trennen sich die Glieder eines derartigen Verbandes, und jeder einzelne geht seinen eigenen Weg. Doch will ich bemerken, daß ich im Winter in Egypten zuweilen kleine Gesellschaften des sonst so ungeselligen Vogels gesehen habe. Die Eigenschaften der Blaumerle sind schon den Alten wohl bekannt gewesen. „Dieser Vogel, Cyanus genannt", schreibt Geßner, die Angaben der alten Naturforscher wiedergebend, „hasset von Natur den Menschen, fleucht derhalben alle versammlungen derselbigen, auch alle Wildnussen, darinnen Menschen wonen, hat lieb die einöden Ort vnd hohen Gibel der Bergen. Epirum vnd andere Insulen so behauset werden, hasset er, liebet dargegen Scyrum, vnd andere dergleichen einöde vnd vnfruchtbare Ort." Die Blaumerle hat übrigens auch ihre guten Seiten. Sie ist ein außerordentlich munterer, regsamer, bewegungslustiger Vogel und singt sehr fleißig. Ihr Gesang steht dem des Steinröthels zwar nach, darf aber noch immer als vorzüglich gelten und wird beinah zu jeder Jahreszeit vernommen. In ihren Bewegungen ähnelt auch sie den Steinschmätzern weit mehr, als den Drosseln, mit denen sie überhaupt nur die flüchtigste Betrachtung vergleichen kann. Sie ist jedoch vielleicht noch gewandter als alle übrigen Schmätzer und zwar nicht blos im Laufen, sondern auch im Fliegen. Keine andere von den mir bekannten Arten der Familie fliegt so viel und so weit in einem Zuge, wie die Blaumerle: sie durchmißt oft Entfernungen von einer Achtelmeile in einem Zuge und streicht, von einem ihrer Lieblingssitze in der Höhe ausgehend, ohne sich zum Boden herabzusenken, von einem Bergesgipfel zum andern. Der Flug selbst erinnert an den unserer gewandtesten Drosseln; doch schwebt die Blaumerle mehr als diese, namentlich kurz vor dem Niedersetzen, und ebenso steigt sie, wenn sie singt, ganz gegen Drosselart in die Luft. Der Gesang hat nach meinen Erfahrungen die größte Aehnlichkeit mit dem des Trauersteinschmätzers; er gleicht diesem so, daß man Beider Lieder verwechseln kann. Dasselbe ist A. von Homeyer allerdings auch hinsichtlich ihrer und des Steinröthels geschehen: es geht also auch daraus die Verwandtschaft aller dieser Vögel deutlich hervor. Das Lied vereinigt die Gesänge mehrerer Vögel. Von dem Steinröthel hat er die zusammenhängenden Halstöne, nur daß sie rauher und stärker sind, von der Singdrossel die lauten, nachtigallähnlichen Pfiffe und von der Amsel ebenfalls mehrere Strophen. Doch ist die Stimme des Steinröthels viel biegsamer, sanfter und angenehmer, sein Gesang mehr abwechselnd und minder durchdringend, und deshalb eben eignet er sich für das Zimmer mehr, als seine Verwandte. Diese wiederholt die einzelnen Strophen gewöhnlich zwei- bis drei-, ja selbst fünf- bis zehnmal; demzufolge dünkt uns der Gesang nicht so manchfaltig, wie er es wirklich ist. Zuweilen läßt die Blaumerle so leise und zwitschernde Töne vernehmen, wie sie nur der kleinste Vogel hervorbringen kann. Sie singt gern und viel in der Abenddämmerung, zuweilen auch bei Kerzenlicht: eine trug besonders bei starker Beleuchtung, wenn laut gesprochen wurde, ihre leisen und angenehmen Töne vor. Auch sie hat eine Lieblings- und Begrüßungsstrophe, mit der sie gern einen sich nahen-

den Bekannten empfängt; sie wiederholt dieselbe aber sechs- bis zwanzigmal ohne Unterbrechung und kann deshalb lästig werden. So beobachteten Gourcy und Homeyer; Aehnliches wußte aber auch schon der alte Geßner: „Er singt gar vnderschiedlich, ordentlich, lieblich, vielfaltig vnd mancherley. Er ist darzu gar gelehrich, vnd nimpt aller dingen so eben war, daß er mehrertheils dieselbigen gar verständiglich mit seiner Stimm bedeut vnd anzeigt. So er in der mitten in der vngestümmen Nacht erwecket wirt, singt er, als geheißen, gantz hell, meint derhalben er wölle seinen Befolch gar fleißig vnd trewlich außrichten." Der Lockton ist das übliche „Tack tack", der Ausdruck der Furcht das „Uit uit" des Steinröthels.

Die Liebeswerbungen der Blaumerle erinnern an den Tanz des Steinröthels; das Männchen nimmt aber, wie Homeyer sagt, eine wagrechte Haltung an, bläht sich auf und erscheint deshalb viel größer, „ballartig", duckt den Kopf nieder und schnellt den hochgehobenen, zusammengelegten Schwanz dann und wann nach Art der Amsel in die Höhe. Das Nest steht in Felsenspalten, auf Kirchthürmen, verfallenen Bergschlössern und andern hochgelegenen oder erhabenen Gebäuden. Es ist ansehnlich, aber kunstlos, äußerlich aus Grasstücken, groben und feinen Halmen gebaut, in der flachen Mulde mit gekrümmten Wurzelfasern ausgelegt. Anfangs Mai enthält es vier eirunde, glänzend grünlichblaue Eier, deren Unterflecken schwach violettgrau und deren obere röthlich oder rothbraun sind. Doch kommen auch ungefleckte Eier vor.

Alte Blaudrosseln sind schwer zu berücken; ihr grenzenloses Mißtrauen vereitelt regelmäßig die Jagd. Am sichersten führt der Anstand zum Ziel. Der Jäger muß einen der Lieblingsplätze zu erkunden suchen, sich hier verbergen und sobald der Vogel erscheint, schießen; denn ebenso rasch, wie er gekommen, verschwindet er wieder. Der Fang alter Vögel ist Sache des Zufalls. Deshalb erhält man für den Käfig meist junge Blaumerlen, welche dem Neste entnommen wurden. Sie halten sich bei geeigneter Pflege, wie der Steinröthel, jahrelang, gewöhnen sich aber sehr an eine bestimmte Oertlichkeit und ertragen etwaigen Wechsel schwer. „Als in Valetta der neue Markt eröffnet worden war", erzählt Wright, „brachten viele von den Marktleuten ihre gefangenen Blaumerlen in den alten Käfigen von dem alten Markte her mit sich in ihre neuen Buden. Aber einer der Vögel nach dem andern welkte dahin, und wenige Wochen später war nicht einer von ihnen mehr am Leben."

In Italien, auf Malta und in Griechenland sind die Blaumerlen als Stubenvögel sehr beliebt. Von Griechenland aus werden, wie uns Lindermayer mittheilt, viele von den dort sehr beliebten Vögeln nach der Türkei ausgeführt; auf Malta werden gute Sänger so hoch geschätzt, daß für ein Männchen 15 bis 20 Thaler unseres Geldes ohne Besinnen bezahlt werden. Eine reiche Malteserin schätzte sich, nach Wright's Versicherung, glücklich, eine besonders ausgezeichnete Blaumerle für 50 Thaler erstanden zu haben, „und der frühere Besitzer hatte sich dennoch nur schwer von seinem Vogel getrennt". Alle Malteser verfehlen nicht, das Gebauer, in welchem eine Blaumerle lebt, durch ein in geeigneter Weise angebrachtes Stück Tuch von rother Farbe gegen das „böse Auge" zu schützen. In Spanien sieht man wenig Blaudrosseln im Käfig; aber die Spanier sind überhaupt keine Freunde von lebendem Geflügel, gleichviel ob solches noch seine Freiheit hat, oder ob es gefangen gehalten wird.

Vom Raubzeug hat die Blaumerle noch weniger zu leiden, als der Steinröthel; ihre Vorsicht entzieht die Alten, der stets vortrefflich gewählte Standort des Nestes die Brut den meisten Nachstellungen. Die Edelfalken fangen übrigens, wie ich mich selbst überzeugt habe, zuweilen doch einen und den anderen dieser Vögel, all ihrer Schnelligkeit und Behendigkeit ungeachtet.

Die Zusammengehörigkeit aller vorstehend geschilderten Glieder der Familie beweist kein Vogel schlagender, als der Buschschmätzer (Thamnolaea albiscapulata), ein Bewohner der Gebirge Abissiniens. Cabanis hat ihn mit andern in einer besondern Sippe vereinigt, weil der kürzere, stärker

gebogene Schnabel, der nicht zugespitzte Flügel, in welchem die vierte Schwinge die längste ist, der verhältnißmäßig lange und stark abgerundete Schwanz und die kürzeren Füße ihn von den Stein- und Felsschmätzern unterscheiden.

Der Busch- oder der Drosselschmätzer, wie ich ihn nenne, ist 8 Zoll lang, 13⅓ Zoll breit; der Fittig mißt 4⅓, der Schwanz 3¼ Zoll. Das Gefieder des Männchens ist auf Kopf, Hals, Brust, Rücken, Flügel, Schwanz und Schenkel dunkelblauschwarz, auf Bauch und Brust lebhaft rostroth; ein Band, welches die schwarze Oberbrust begrenzt und von der rothen Unterbrust scheidet, und die kleinen Deckfedern der Flügel sind schneeweiß, die Schwanzdeckfedern oben und unten rostroth,

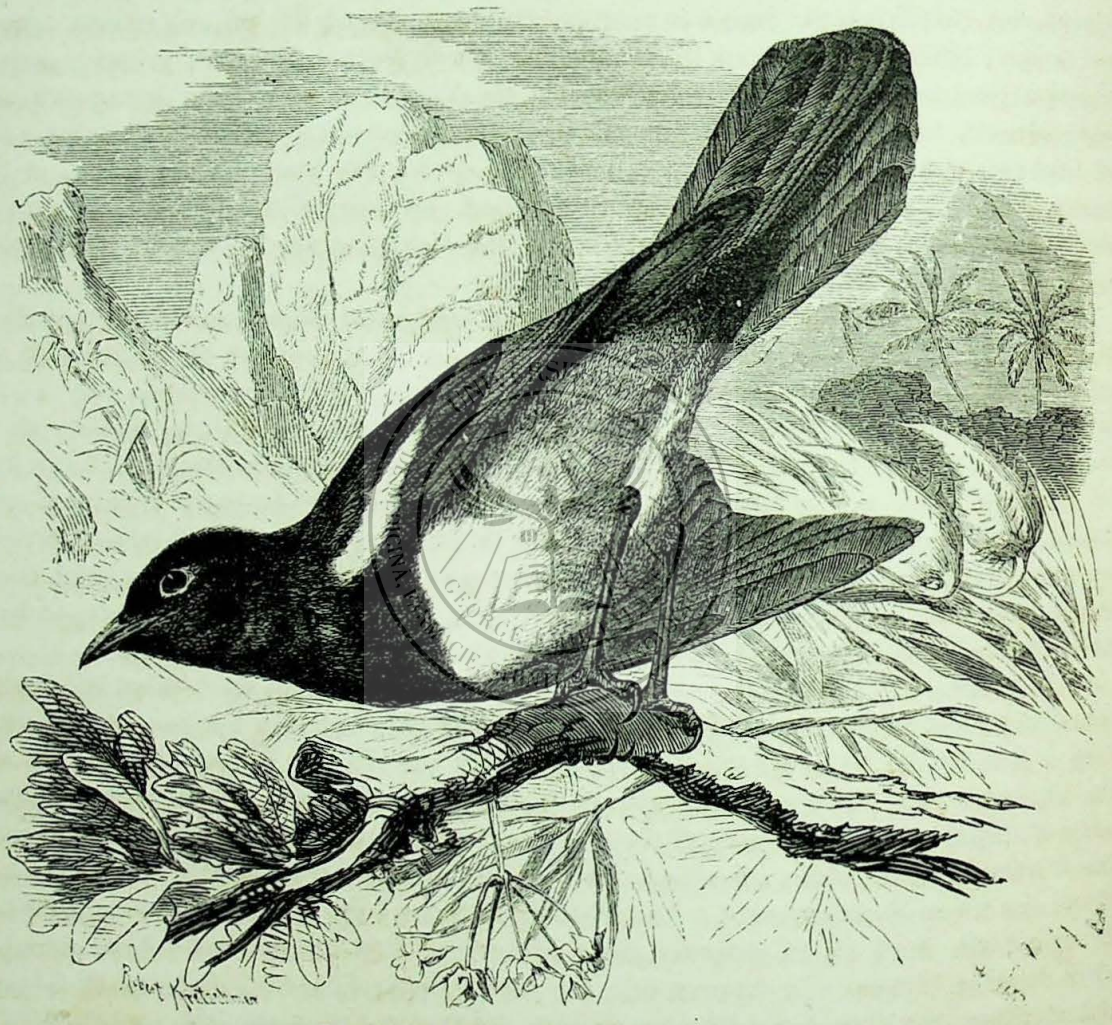

Der Buschschmätzer (Thamnolaea albiscapulata).

am Endrande schwarz gesäumt. Das Weibchen und die Jungen unterscheiden sich durch den Mangel des weißen Flügelfleckens und Brustbandes.

Während meines letzten Aufenthaltes in Habesch habe ich diesen Vogel wiederholt beobachtet und ihn als ein Mittelding zwischen Drossel, Rothschwanz und Steinschmätzer kennen gelernt. In den Gebirgen um Mensah ist er nicht selten. Man begegnet regelmäßig einem Paare von ihnen; doch erinnere ich mich, einmal ihrer drei zusammen gesehen zu haben. Jedes Paar bewohnt ein ziemlich großes Gebiet und streift in diesem hin und her. Aber es scheint ziemlich friedlich gesinnt zu sein; denn man bemerkt in demselben Gebiet zuweilen mehrere Paare, freilich jedes einzelne für sich. Ueber den eigentlichen Wohnsitz kommt man nicht recht ins Klare. Der Drosselschmätzer findet sich nämlich ebensogut an Felswänden, auf Felsblöcken und auf Steinen, wie auf Bäumen und

auch auf der Erde. Auf den Felsen nun beträgt er sich wie ein Steinschmätzer oder, richtiger noch, wie ein Steinröthel, auf den Bäumen dagegen erscheint er mehr wie eine Drossel, besonderer Eigenheiten nicht zu gedenken. So kommt er angeflogen, hängt sich an den Stamm und sucht hier sorgfältig die Rinde nach Kerbthieren ab; ein anderes Mal erscheint er, fliegt auf die höchsten Spitzen eines Baumes, nach Art unserer Singdrossel, und läßt von da oben herab einen frisch fröhlichen Gesang erschallen; ein drittes Mal verkriecht er sich mitten in der Krone. Der Gesang ist auch ein eigenthümliches Mittelding zwischen Drossel- und Steinschmätzergesang; mich hat er noch am meisten an das helle Lied des Trauersteinschmätzers erinnert. Der häufigste Lockton ist ein sehr wohllautendes „Grui, Grui", bei welchem beide Selbstlauter gut betont werden.

Wie es scheint, leben die Gatten eines Paares treuinnig zusammen. Man sieht sie regelmäßig auf ein und demselben Felsen, ja, auf ein und demselben Aste sitzen. Sie sind sehr unruhig, wie die Steinschmätzer oder wie die Drosseln. Die nickenden Bewegungen der Steinröthel habe ich an ihnen nicht beobachtet; dagegen besitzen sie ganz den rennenden Lauf dieser Vögel, und nur in dem Gezweig der Bäume benehmen sie sich drosselartig. Sie sind nicht besonders scheu und doch auch nicht so vertrauensselig, als andere Vögel Abissiniens, und man muß sich schon Mühe geben, wenn man beider Gatten eines Paares habhaft werden will. Ueber die Fortpflanzung habe ich leider keine Beobachtungen machen können.

Auch diese kurze Beschreibung gibt nur Das wieder, was ich in meinen „Ergebnissen u. s. w." über unsern Vogel gesagt habe. Sie ist aber die einzige, welche ich kenne und die Wiederholung somit sicherlich gerechtfertigt.

* * *

Die Drosseln (Turdi) bilden eine zahlreiche, über die ganze Welt verbreitete Familie, deren Mitglieder sich in Gestalt und Wesen außerordentlich ähneln. Sie gehören zu den großen Singvögeln; denn einige kommen beinahe einer Taube gleich, und nur die kleinsten Arten schließen sich hinsichtlich ihrer Größe an andere Sänger an. Alle Arten sind mehr oder weniger gestreckt gebaut. Ihr Schnabel ist mittellang, fast gerade, längs der Firste des Oberkiefers sanft gebogen und vor der Spitze seicht eingekerbt. Der Fuß ist mittelhoch und schlank, seine Zehen sind ziemlich und die sie bewehrenden Krallen ansehnlich groß; die Flügel sind zwar nicht besonders lang, aber verhältnißmäßig spitzig, die dritte und vierte Schwinge sind die längsten. Der Schwanz ist selten mehr als mittellang und in der Regel gerade abgeschnitten oder seitlich nur wenig abgerundet. Das Gefieder ist sanft und weich, jedoch nicht besonders weitstrahlig, die Färbung desselben sehr verschieden. Bei den meisten Arten sind beide Geschlechter ähnlich gezeichnet; doch kommt auch das Umgekehrte nicht selten vor. Die Jungen tragen ein gflecktes Kleid. Nach den Untersuchungen von Nitzsch zeigt der innere Bau alle wesentlichen Bildungsverhältnisse anderer Singvögel. Die Singmuskeln am unteren Kehlkopf sind vorhanden; die Gestalt des Brustbeines, die Zahl der Rippen, die Nebenschulterblätter und Röhrenbeinchen, das Zungengerüst, der Gaumen, der schwachmuskelige Magen, die ungleichen Leberlappen, die wurmförmige Milz, die kurzen Blinddärme, die Luftzellen verhalten sich bei ihnen wie bei andern Sängern; doch weichen die Drosseln darin, daß ihr Oberarmknochen keine Luft aufnimmt, das ganze Knochengerüst überhaupt nicht sehr luftführend ist, wenigstens von vielen Singvögeln ab.

Hinsichtlich ihrer Lebensweise ähneln sich die verschiedenen Arten mehr oder weniger. Man kann, wenn man Sitten und Gewohnheiten berücksichtigt, mehrere Gruppen unterscheiden, aber der innige Zusammenhang derselben ist unverkennbar. Es würde für uns vollständig genügen, wenn wir die eigentlichen deutschen Arten d. h. diejenigen, welche in Deutschland brütend gefunden worden sind, allein berücksichtigen wollten. Da sich jedoch, Dank der ausgezeichneten Bewegungsfähigkeit und Wanderlust der Drosseln, sehr viele fremdländische Arten nach Deutschland oder wenigstens nach Europa verflogen haben, erscheint es angemessen, auch sie wenigstens mit einigen Worten zu erwähnen.

Unter den in Deutschland regelmäßig brütenden Drosseln ist die größte die Misteldrossel oder der Mistler und Mistelziemer, der Schnerr, Zarizer, Zehrer, Zierling, Schneekater u. s. w. (Turdus viscivorus), ein Vogel von 10 Zoll Länge, 16½ bis 17½ Zoll Breite, dessen Fittig 5½ bis 5¾, und dessen Schwanz 4 bis 4¼ Zoll mißt. Das Gefieder der Oberseite ist tiefgrau und ungefleckt, das der Unterseite weißlich, an der Gurgel mit dreieckigen, an der Brust mit ei- oder nierenförmigen braunschwarzen Flecken gezeichnet; die Schwung- und Steuerfedern sind schwarzgrau, lichtgraugilblich gesäumt. Das Auge ist braun, der Schnabel dunkel, der Fuß lichthornfarben. Das Weibchen unterscheidet sich nur durch etwas geringere Größe von dem Männchen. Die Jungen zeigen auf der Unterseite gelbe Längs- und schwärzliche Spitzenflecken auf den Federn, und die Deckfedern ihrer Flügel sind gelb gekantet.



Die Singdrossel oder Zippe (Turdus musicus).

Der größte Theil Europas vom hohen Norden an bis zum äußersten Süden ist die Heimat, hochstämmige Waldungen verschiedener Art, namentlich aber Schwarzwälder, sind der Aufenthalt der Misteldrossel. Aus den hochnordischen Gegenden wandert sie in südlichere herab; innerhalb dieser streicht sie während des Winters nur in beschränktem Grade hin und her. Außerhalb Europas hat man sie noch in Sibirien und einzeln in Nordwestafrika beobachtet.

Ihr nicht unähnlich, aber bedeutend kleiner, ist der Liebling aller Gebirgsbewohner, die Singdrossel oder Zippe, auch wohl Weiß-, Sommer-, Krag-, Berg- und Zierdrossel (Turdus musicus) genannt. Bei ihr beträgt die Länge 8½, die Breite 12¾, die Fittiglänge 4⅛, die Schwanzlänge 3¼ Zoll. Das Gefieder ist oben ölgrau, unten gelblichweiß mit dreieckigen oder eiförmigen braunen Flecken, welche jedoch auf dem Bauche spärlicher auftreten, als bei der Misteldrossel. Auch sind bei jener die Unterflügeldeckfedern blaßrostgelb, bei dieser dagegen weiß; und die Oberflügeldeck-

federn sind durch schmuzig rostgelbe Spitzenflecken, also nicht blos durch lichtere Säume gezeichnet. Die Geschlechter unterscheiden sich ebenfalls nur durch die Größe. Das Gefieder der Jungen zeigt auf der Oberseite gelbliche Längs- und braune Spitzenflecken.

Hinsichtlich des Aufenthalts kommt die Singdrossel mit dem Mistler ziemlich überein. Auch sie bewohnt den größten Theil Europas, brütet jedoch in den meisten Gegenden des Südens nicht, sondern besucht sie nur im Winter. Im hohen Norden ist sie besonders häufig, aber auch im größten Theile Asiens nicht selten. Gelegentlich ihrer Wanderung erscheint sie ziemlich häufig in Nordwestafrika, seltener im Nordosten des Erdtheils. In Deutschland brütet sie in allen größeren Waldungen.

Zu den beiden Genannten kommen in jedem Winter zwei, eigentlich dem Norden angehörige Arten, welche jedoch schon wiederholt in Deutschland gebrütet haben, die Wachholder- und die Rothdrossel. Man hat sie neuerdings zum Vertreter einer besondern Sippe (Arceuthornis) erheben wollen,

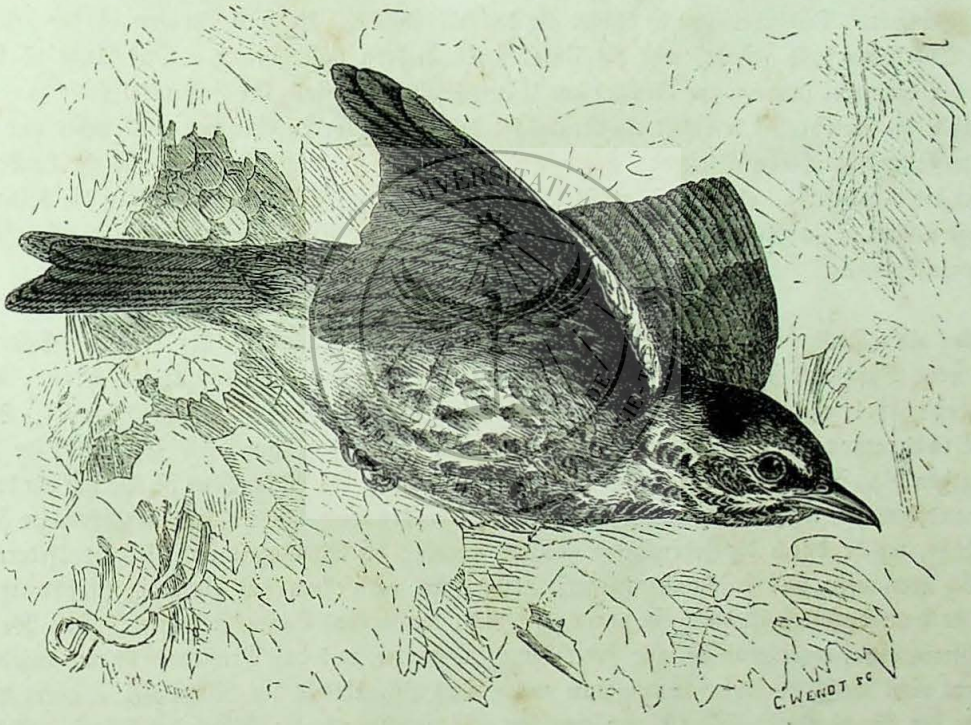

Die Rothdrossel (Turdus iliacus). Seite 798.

die Merkmale derselben beschränken sich aber ausschließlich auf die verschiedene Färbung und können deshalb keinen Werth beanspruchen.

Die Wachholderdrossel oder der Krammtsvogel, Ziemer oder Schacker (Turdus pilaris) ist 10 Zoll lang und 16½ Zoll breit; der Fittig mißt 5½, der Schwanz etwas über 4 Zoll. Die Färbung des Gefieders ist ziemlich bunt. Der Kopf, Hinterhals und Bürzel sind aschgrau, der Oberrücken und die Schultergegend schmuzig kastanienbraun, die Schwung- und Schwanzfedern schwarz, die Schwingen und Flügeldeckfedern an der Außenfahne und an der Spitze aschgrau, die beiden äußersten Steuerfedern weiß gesäumt; der Vorderhals ist dunkelrostgelb, schwarz in die Länge gefleckt; die Seiten der Brust sind braun, die Federn hier weißlich gerandet; der übrige Unterkörper ist weiß. Das Auge ist braun, der Schnabel gelb, der Fuß dunkelbraun. Das Weibchen ist etwas bläßer, als das Männchen.

Als die eigentliche Heimat der Wachholderdrossel hat man die großen Birkenwaldungen des Nordens anzusehen; sie sind wenigstens fast immer die Brutplätze der Alten. Diejenigen Krammtsvögel, welche bei uns gebrütet haben, sind allerdings auch in Eichen- und Kiefernwaldungen nistend angetroffen worden; es scheint jedoch, daß sie sich hier nur in Ermanglung der ihnen so zusagenden Birkenbestände angesiedelt haben. Die Zugscharen erscheinen bei uns im Spätherbst, vertheilen sich über ganz Mitteleuropa, streifen vielleicht auch, obschon selten bis in die südlichen Länder dieses Erdtheils hinab. In Afrika ist der Krammtsvogel meines Wissens noch nicht beobachtet worden: Rüppell behauptet zwar das Gegentheil; ich aber habe gerechten Grund, seine Angabe zu bezweifeln.

Die Rothdrossel endlich (Turdus iliacus), welche auch Wein-, Winter-, Berg-, Haide-, Blut- und Buntdrossel, Zippe und Ziemer, Weißlich, Wineſel, Gererle, Bitter, Böhmle und Bäuerling genannt wird, ist 8½ Zoll lang, 13½ Zoll breit; ihr Fittig mißt 4½, ihr Schwanz 3⅙ Zoll. Das Gefieder der Oberseite ist olivengrünbraun, das der Unterseite weißlich, an den Brustseiten hochrostroth, am Halse gelblich, überall mit dunkelbraunen, dreieckigen und runden Längsflecken gezeichnet. Das Weibchen ist bläſſer als das Männchen. Bei den Jungen ist der grünlichbraune Oberkörper gelb gefleckt, und die Unterflügeldeckfedern sind rostroth. Das Auge ist kaffeebraun, der Schnabel schwarz, am Grunde des Unterschnabels horngelb, der Fuß röthlich.

Auch die Rothdrossel bewohnt als Brutvogel den hohen Norden Europas und nistet nur ausnahmsweise in südlicheren Breiten. Sie erscheint mit dem Krammtsvogel bei uns zu Lande und wandert bis Nordafrika, obwohl die große Mehrzahl bereits im Süden Europas für die Winterzeit Herberge nimmt. In Asien ist sie ebenfalls gefunden worden, sie scheint jedoch östlich von Irkutzk nicht vorzukommen.

Auf allen Hochgebirgen Nord- und Mitteleuropas, und vorzugsweise auf den Steinhalden, in deren Nähe Buschwerk steht, lebt die Ringdrossel oder Ringamsel, sonst auch Schild-, Rost-, Schneedrossel, oder Dianen-, Erd-, Strauch-, Berg-, Meer- und Seeamsel, Stick- und Stabziemer genannt (Turdus torquatus). Sie ist 10 Zoll lang, 16 Zoll breit; ihr Fittig mißt gegen 5½, ihr Schwanz etwas über 4 Zoll. Das Gefieder des Männchens ist, bis auf ein breites, halbmondförmiges, weißes Brustband, auf mattschwarzem Grunde mit lichten, halbmondförmigen Flecken gezeichnet, welche durch die Federränder gebildet werden; die Schwingen und Flügeldeckfedern sind graulich überlaufen und bräunlichgrau gesäumt; die Schwanzfedern sind einfarbig rußschwarz; das äußerste Paar derselben ist durch ein schmales, feines, weißgraues Säumchen geziert. Das Weibchen ist düsterfarbiger, mehr graulich, alle Federsäume sind breiter, und das Brustband ist nur angedeutet: es sieht nicht weiß, sondern schmuziggrau aus. Das Jugendkleid der Ringamsel erinnert an die Tracht der Wachholderdrossel, ist aber dunkler, wie verräuchert; die Federn der Oberseite sind tiefbraun, lichter gerandet und theilweise mit weißlich rostgelben Schaftflecken geziert; Kehle und Gurgel sind lichtrostgelb, seitlich dunkler in die Länge gefleckt; die Brust ist auf rostfarbenem Grunde mit runden, der Bauch auf lichtgraugelbem mit halbmondförmigen Flecken besetzt. Das Auge ist braun, der Schnabel schwarz, der Unterkiefer am Grunde aber rothgelb; der Fuß ist schwarzbraun.

Die Ringamsel ist nur Gebirgsvogel und findet sich deshalb am häufigsten in unsern Hochgebirgen, seltener schon im Mittelgebirge. In Skandinavien ist sie ebenso gemein wie in der Schweiz. Auf ihrem Zuge durchstreift sie alle von Skandinavien südlich gelegenen Länder Europas und dehnt ihre Reise bis zum Atlas aus.

Man betrachtet die Ringamsel oft als die nächste Verwandte unserer gewöhnlichen Amsel, hat sie auch zum Vertreter einer eigenen Sippe erhoben und dieser den Namen Thoracocincla gegeben. Das Eine wie das Andere scheint mir ungerechtfertigt zu sein, da sich unser Vogel in seiner Gestalt durchaus nicht von andern Drosseln unterscheidet und diesen auch in der Lebensweise vollständig ähnelt. Doch kann man sie als ein Verbindungsglied ansehen zwischen den Drosseln und der Amsel.

Diese, welche auch Schwarzdrossel oder Schwarz-, Stock- und Kohlamsel, Merle, Amselmerle und Lyster heißt (Merula vulgaris), unterscheidet sich von ihren Verwandten, wenn auch nicht gerade augenfällig, durch ihre verhältnißmäßig kurzen, stumpfen Flügel, in welchen die dritte, vierte und fünfte Schwinge fast gleich lang und die längsten sind, und den verhältnißmäßig langen, an der Spitze etwas abgerundeten Schwanz, auffallender aber durch ihre Lebensweise. Ihre Länge beträgt 9¾ bis 10 Zoll, die Breite aber nur 13½ bis 14 Zoll; der Fittig mißt 4⅓ bis 4½, der Schwanz 4½ Zoll. Das Gefieder des alten Männchens ist gleichmäßig schwarz. Das Auge ist braun, der

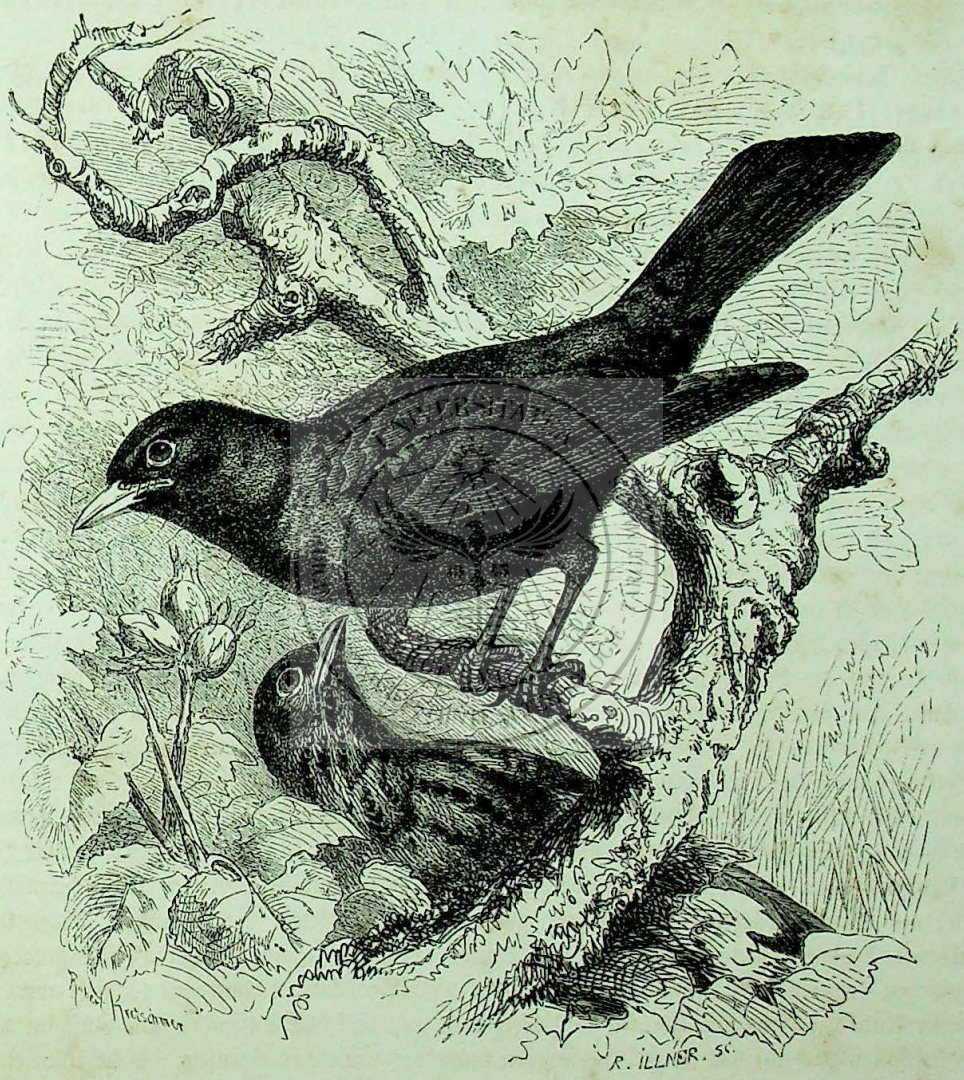

Die Schwarzdrossel (Merula vulgaris).

Schnabel und der Augenliderrand sind hochgelb; der Fuß ist dunkelbraun. Beim alten Weibchen ist die Oberseite mattschwarz, die Unterseite auf schwarzgrauem Grunde durch lichtgraue Saumflecken gezeichnet; die Kehle und Oberbrust sind auf gleichem Grunde weißlich und rostfarben gefleckt. Das Jugendkleid zeigt oben auf schwarzbraunem Grunde rostgelbe Schaft-, unten auf rostfarbigem Grunde bräunliche Querflecken.

Vom 66. Grad nördlicher Breite an bis zum äußersten Süden Europas ist die Amsel an allen geeigneten Orten eine regelmäßige Erscheinung. Sie bevorzugt feuchte Waldungen oder größere Baumgehege überhaupt, welche viel Unterholz haben, und verweilt mehr oder weniger jahraus, jahrein

an derselben Stelle. Nur die im hohen Norden groß gewordenen Amseln treten eine Wanderung an, aber auch blos theilweise; denn schon im südlichen Schweden überwintern viele dieser Vögel.

Neben den genannten Arten nun, welche wir als die eigentlichen deutschen bezeichnen können, haben sich in unserem Vaterlande nicht blos sibirische und nordamerikanische, sondern auch indische, japanesische, ja australische Drosseln gezeigt. Von Sibirien her sind bei uns eingewandert: die rostflügelige Drossel (Turdus fuscatus), die Naumannsdrossel (T. Naumanni), — welche freilich von Vielen nicht als selbständige Art anerkannt wird, — die rothhälsige Drossel (T. ruficollis), die Blaßdrossel (T. pallens) und die sibirische Drossel (T. sibiricus); von den in Nordamerika heimischen Arten besuchten uns: die Wanderdrossel (T. migratorius), die Einsiedlerdrossel (T. solitarius), die Wilsonsdrossel (T. Wilsoni), die Swainsonsdrossel (T. Swainsoni) und die Zwergdrossel (T. minor); aus Südasien kamen: die weichfedrige Drossel (T. mollissimus), die schwarzkehlige Drossel (T. atrogularis) und endlich die auch über Australien verbreitete Erddrossel (T. varius).

Von den achtzig und einigen Arten Drosseln, welche man unterschieden hat, bewohnen 28 und zwar 16 die Osthälfte, zwölf die Westhälfte im Norden der Erde, 15 Indien und seine Nachbarländer, 9 Afrika, 5 Australien und 27 Südamerika. Sie leben in den verschiedensten Ländern, selbstverständlich auch unter verschiedenen Verhältnissen, vorzugsweise jedoch immer und überall im Walde. Zu ihm gehören sie, und ihn beleben sie allerorten. Weniger wählerisch als die Erdsänger, herbergen sie in jedem Bestande; denn nicht blos der reiche Wald der Auen, oder der Urwald unter den Wendekreisen weiß sie zu fesseln, sondern auch der Schwarzwald oder der dünn bestandene Buschwald der Steppe; ja, noch über der Grenze des Holzwuchses, unmittelbar unter und zwischen den Gletschern finden sie Wohnplätze, welche ihren Ansprüchen genügen. Allerdings verweilen nur die wenigsten Arten jahraus, jahrein an derselben Stelle; die große Mehrzahl zeigt eine Wanderlust, wie wenig andere Vögel, nicht blos im Norden der Erde, sondern auch unter gemäßigten Himmelsstrichen. Diejenigen, welche wir als Verirrte bei uns aufgefunden haben, durchflogen fast die Hälfte des Umfangs unserer Erdoberfläche. Sie kamen vom fernsten Osten Sibiriens, aus Kamtschatka zu uns, ja sie überflogen sogar das Behringsmeer, durchpilgerten ganz Asien und gelangten so in unser Europa. „Von manchen", sagt Naumann, „schienen selbst Pärchen oder wenigstens mehrere zugleich zu uns gekommen zu sein und später die weite Rückreise zu scheuen. Sie leisteten bei inzwischen vorgerückter Jahreszeit selbst dem in ihnen rege gewordenen Fortpflanzungstrieb Genüge, brüteten und erzogen in dem für sie so fremden Erdstriche ihre Jungen. Wir staunen, wenn wir bedenken, welche unermeßliche Räume diese Verirrten wahrscheinlich durchflogen, und in welch kurzer Zeit sie eine so große Reise zurückgelegt haben müssen, da sie während derselben doch nicht ununterbrochen in einem Striche vorwärts, einem gesteckten Ziele geradezu entgegenfliegen konnten, örtlicher Hindernisse halber vielmehr öfter zu Umwegen verleitet wurden, sich mitunter Ruhe zur Erholung gönnen und besonders auch auf das Aufsuchen und Zusichnehmen der nothdürftigsten Nahrungsmittel Zeit verwenden mußten." Welches eigentlich die Ursache sein möge, die die Fremdlinge zu derartigen Reisen treibt, ist mit Sicherheit nicht zu sagen; doch hat Naumann gewiß nicht unrecht, wenn er annimmt, daß die Geselligkeit, welcher fast alle Drosseln zugethan sind, und die Nahrung sie oft verleiten mag, von dem gewöhnlichen Wege abzuweichen, ganz abgesehen von schlimmem Reisewetter, ungünstigen Winden, Stürmen und ähnlichen Widerwärtigkeiten, welche die Zuggesellschaften trennen und einzelne in unbekannte Fernen verschlagen. Derartige Reiseverirrungen gehören freilich zu den Ausnahmen; aber auch die regelrechten Reisen führen die Drosseln durch weite Länderstrecken, obgleich sie hierin vielen andern Zugvögeln nicht gleich kommen.

Alle Drosseln sind hochbegabte Geschöpfe. Sie sind bewegungsfähig in hohem Grade, gewandt, feinsinnig, klug, gesangeskundig, munter und unruhig, gesellig, aber keineswegs auch friedfertig. Sie haben viele gute Eigenschaften, aber auch manche, welche wir als schlechte bezeichnen. Vom frühen



Krammetsvögel.

UNIVERSITATEA DE MEDICINĂ, FARMACIE, ŞTIINŢE ŞI TEHNOLOGIE - TÂRGU MUREŞ
GEORGE EMIL PALADE
19 45

Morgen an bis zum späten Abend sieht man sie in fast ununterbrochener Bewegung; nur die Glut des Mittags lähmt einigermaßen ihre Thätigkeit. In ihren Bewegungen erinnern sie vielfach an die Erdsänger. Auf dem Boden springen sie mit großen Sprüngen gewandt umher, gewöhnlich in Absätzen. Bemerken sie etwas Auffallendes, so schnellen sie den Schwanz wie die Erdsänger nach oben und zucken gleichzeitig mit den Flügeln nach unten. Im Gezweig hüpfen sie ebenfalls rasch und geschickt; größere Entfernungen überspringen sie, indem sie die Flügel zu Hilfe nehmen. Der Flug ist verschieden. Die meisten Arten flattern, wenn sie aufgescheucht werden, in anscheinend täppischer Weise über den Boden dahin, wo möglich von einem Busche zum andern; aber dieselben Vögel streichen, sobald sie sich einmal in eine gewisse Höhe erhoben haben, mit außerordentlicher Schnelligkeit durch die Luft. Unter unsern deutschen Drosseln fliegen die Sing-, die Roth- und die Ringdrossel am besten, die Misteldrossel und die Amsel, ihren kurzen Flügeln entsprechend, am schlechtesten. Bei der Misteldrossel ist der Flug scheinbar schwerfällig und schief; aber auch sie durchmißt größere Entfernungen mit ziemlicher Schnelle, während die Amsel in langen Absätzen gleichsam über den Boden dahinschießt und die Flügel dabei weniger bewegt: sie ist dafür wie alle kurzflügeligen Vögel besonders gewandt im Durchfliegen der dichtesten Gebüsche und weiß die behendesten Wendungen mit großer Fertigkeit auszuführen.

Die Sinne sind gleichmäßig entwickelt. Daß das Gesicht der Drosseln vorzüglich ist, läßt sich leicht durch Beobachtung feststellen. Sie nehmen selbst das kleinste Kerbthier auf große Entfernungen wahr, und erkennen, wenn sie in hoher Luft dahinziehen, die Gegenstände tief unter ihnen auf das genaueste. Das Gleiche gilt für das Gehör. Sie vernehmen nicht nur sehr scharf, sondern unterscheiden auch genau, wie schon aus ihrem Gesang hervorgeht. Feinen Geschmack beweisen sie durch ihre Leckerhaftigkeit; — über die übrigen Sinne haben wir kein Urtheil. Ihre geistigen Fähigkeiten wird Niemand unterschätzen, welcher sie kennt. „Sie sind", so habe ich bereits früher gesagt, „nicht allein klug, sondern auch listig, nicht scheu, sondern berechnend vorsichtig, dreist und gleichwohl mißtrauisch. Sie erfassen schnell und urtheilen sehr richtig, benutzen auch alle Mittel und Wege, um sich zu sichern. Im Walde werden sie bald zu Rathgebern oder wenigstens zu Warnern, auf welche nicht blos andere ihrer Sippschaft, sondern auch fremdartige Vögel, ja sogar Säugethiere achten." Alles Auffallende, Ungewohnte, Neue erregt ihre Aufmerksamkeit. Sie kommen mit einer gewissen Neugier herbei, um einen Gegenstand, welcher sie reizt, genauer ins Auge zu fassen, geben sich aber auch dann nicht rücksichtslos preis, sondern halten sich stets in wohlgemessener Entfernung. Die in den stillen, menschenleeren Wäldern des Nordens groß gewordenen Arten lassen sich leicht berücken, zumal durch zur Schau gehängte Nahrung bethören oder durch andere ihrer Art in versteckte Fallen locken; Erfahrung aber witzigt sie sehr bald, und diejenigen, welche einmal betrogen worden sind, lassen sich auf dieselbe Weise so leicht nicht wieder täuschen. Geselligkeit scheint den meisten Arten Bedürfniß zu sein; nur wenige machen hiervon eine Ausnahme. Sie sind, wie schon bemerkt, keineswegs friedfertig, gerathen vielmehr recht häufig in Streit: — aber sie können, wie man zu sagen pflegt, nicht von einander lassen, und der Lockruf, welchen eine von ihnen ausstößt, wird von andern selten gehört, ohne befolgt zu werden. Sie vereinigen sich nicht blos mit andern derselben Art, sondern mit allen Drosseln überhaupt, und es kann geschehen, daß verschiedene lange Zeit zusammenbleiben, gemeinschaftlich reisen und gemeinschaftlich den Winter in der Fremde verleben. Im Nothfall mischen sie sich auch unter andere Vögel, ohne sich jedoch auf besonders freundschaftlichen Fuß mit ihnen zu stellen, und deshalb darf man die Warnungen, welche sie derartigen Genossen zukommen lassen, wohl kaum als freundschaftlich gemeinte ansehen. Dem Menschen trauen sie nie vollständig, so oft sie auch seinem Wohnsitze nahe kommen mögen; aber sie unterscheiden recht wohl zwischen gefährlichen und ungefährlichen Leuten: sie lassen den Hirten näher an sich herankommen, als den Jäger. Gewaltsam in die Gefangenschaft des Menschen gebracht, geberden sie sich anfänglich äußerst ungestüm; bald aber erkennen sie in Dem, welcher sie freundlich behandelt, einen Freund, und dann schließen sie sich ihm innig an.

Stimme und Gesang der Drossel ähneln sich und sind doch auch wieder sehr verschieden. Die Lockstimme der Misteldrossel klingt wie „Schnerr", ziemlich tief, dem Laute ähnlich, welchen man hervorbringen kann, wenn man mit einem Stäbchen über die Zähne eines Kammes streicht. Im Eifer wird das „Schnerr" durch ein dazwischen geschobenes „Ra ta ta" verstärkt. Der Angstruf ist ein unbeschreibliches Geschrill, wie es überhaupt die meisten Drosseln unter denselben Umständen hören lassen. Die Lockstimme der Singdrossel ist ein heiser pfeifendes, nicht weit hörbares „Zip", an welches häufig die Silbe „Tack" oder „Töck" angehängt wird. Bei besonderer Erregung klingt der verlängerte Lockruf wie „Styr styr styr". Die Lockstimme der Wachholderdrossel ist ein schnell und scharf hervorgestoßenes „Tschack tschack tschack", dem ein helles „Gri gri" angehängt wird, wenn sie andere einladen will. Der Lockruf der Rothdrossel ist ein hohes „Zi" und ein darauf folgendes tiefes „Gack", der Angstruf ein schnarrendes „Scherr" oder „Tscherr". Die Ringdrossel lockt „Töck töck töck" und dazwischen tief betont „tack", schnarrt aber auch nach anderer Verwandten Art. Die Amsel endlich ruft trillernd „Sri" und „tränk", beim Anblick von etwas Verdächtigem aber schallend und gellend „dix, dix", worauf, wenn Flucht nöthig wird, ein hastiges „Gri, gich, gich" folgt. Alle diese Laute, welche selbstverständlich nur höchst unvollkommen ausgedrückt werden können, ändern vielfach ab, je nach den Umständen. Sie sind übrigens allen Drosseln verständlich; denn eine Art hört auf den Lockruf der andern, und namentlich der Warnungsruf wird von allen wohl beachtet.

Die Gesänge gehören zu den besten aller Singvögel überhaupt. Unserer Singdrossel gebührt die Krone; ihr fast ebenbürtig ist die Amsel; auf sie folgen die Mistel- und Wachholderdrossel. Mit Stolz nennt der Norweger die Singdrossel die „Nachtigall des Nordens", und der Dichter Welcker, in Anerkennung ihrer köstlichen Lieder, „Waldnachtigall". Ihr Gesang ist ein abwechselndes, melodieenreiches Lied, die einzelnen Töne sind an Klang und Fülle denen der Nachtigall vollständig gleich. Mit den flötenden Lauten wechseln allerdings auch schrillende, oder, wie Naumann sagt, „schirkende", minder laute und nicht sehr angenehme Töne ab; aber die Anmuth des Gesanges wird trotzdem kaum beeinträchtigt. Der Amselgesang steht dem der Singdrossel kaum nach. Auch er hat mehrere Strophen von ausgezeichneter Schönheit; er klingt aber nicht so fröhlich, sondern trauriger als der ihrer begabten Verwandten. Das Lied der Misteldrossel besteht aus wenigen, höchstens aus fünf bis sechs Strophen, welche unter sich nicht sehr verschieden, aber fast ausnahmslos aus vollen flötenden Tönen zusammengesetzt sind, weshalb auch dieser Gesang als vorzüglich gelten darf. Dasselbe gilt von der Rothdrossel, Dasselbe von der Ringdrossel. „Ihr Gesang, dem freilich der reiche Schmelz des Nachtigallenschlages fehlt", sagt Tschudi, „schallt in jubelnden Chören hundertstimmig von allen Hochwäldern her und bringt unaussprechlich fröhliches Leben in den stillen Ernst der großen Gebirgslandschaften." Und nicht unsere nordischen und europäischen Drosseln allein, sondern auch die fremd- und südländischen werden als ausgezeichnete Sänger hochgeschätzt. „Ihr Gesang", sagt der Prinz von der rothbäuchigen Drossel Brasiliens, „ist laut, vollstimmend, flötend und von angenehmer Abwechslung, wenn auch vielleicht weniger verschiedenartig als der unserer europäischen Singdrossel. Aber auch jene ist eine der größten Zierden der majestätischen Urwaldungen und die Verkündigerin des neu beginnenden Frühjahrs." Mit begeisternden Worten gedenken die nordamerikanischen Forscher der bei ihnen lebenden Arten unserer Familie. „Der Gesang der einsamen Drossel", versichert Audubon, „ist, obgleich nur aus wenigen Tönen zusammengesetzt, so kraftvoll, so bestimmt, so klar, so klangreich, daß es unmöglich ist, ihn zu hören, ohne sich im Innersten bewegt zu fühlen. Ich weiß nicht, welchem Ton irgend eines Musikwerkzeuges ich jenen Gesang vergleichen soll; denn ich kenne in der That kein einziges, welches so klangvoll wäre." Deutsche Forscher wollen allerdings diese Lobpreisungen nicht ganz zugeben; aber auch sie müssen bekennen, daß das Lied zu den ausgezeichneten zu zählen ist. Bezeichnend für die Drosseln ist die Art und Weise ihres Vortrags. Es verdient, wie ich schon an anderm Orte gesagt habe, hervorgehoben zu werden, daß der Gesang im Widerspruch mit dem Betragen zu stehen scheint. Viele Vögel begleiten ihre Lieder mit lebhaften Bewegungen, die Drosseln sitzen still, während sie singen, und ihre Lieder selbst fließen ruhig, feierlich dahin wie ein

Kirchengesang. Jede einzelne Strophe ist klar abgerundet, jeder Ton in sich abgeschlossen; der Drosselschlag ist mehr als jeder andere für den Wald geeignet, für das Zimmer ist er viel zu stark, im freien weiten Walde dagegen gerade recht. Nicht genug zu schätzen ist es, daß alle Drosseln schon sehr früh im Jahre mit ihren köstlichen Liedern beginnen und dieselben bis zum Hochsommer hören lassen und zwar mit einem Eifer hören lassen, wie wenig andere Singvögel. Die Amsel, welche bei uns verweilt, beginnt bereits im Februar, wenn Schnee und Eis noch die Herrschaft im Walde haben, mit ihrem Liede; die zu derselben Zeit in der Fremde weilende Singdrossel gedenkt ihrer Heimat und scheint sie singend begrüßen zu wollen. Dasselbe wird von der nordamerikanischen Wanderdrossel gesagt, und es gilt wahrscheinlich in weiterem oder engerem Umfange für alle Arten, welche eine regelmäßige Wanderung antreten. Wie bei den meisten guten Sängern, eifern sich die Männchen gegenseitig an. Wenn eine Drossel auf der Spitze eines Baumes erscheint und ihren Gesang beginnt, beeilt sich jede andere, welche sie hört, ihr singend zu antworten. Es scheint, als ob die Drossel sich bewußt wäre, wie vorzüglich ihr Gesang ist, als ob sie eine gewisse Eitelkeit besäße; denn so versteckt sie sich für gewöhnlich zu halten pflegt, so frei zeigt sie sich, wenn sie ihr Lied beginnt. Sie wählt dann immer eine hohe Baumspitze zu ihrem Sitze und schmettert von da oben herab ihre herrlichen Klänge durch den Wald.

Die Nahrung der Drosseln besteht in Kerbthieren, Schnecken und Würmern mancherlei Art, im Herbst und Winter in Beeren. Sie suchen ihre Beute größtentheils vom Boden auf und verweilen deshalb hier täglich mehrere Stunden. Vom Walde aus fliegen sie auf Wiesen und Felder, an die Ufer der Flüsse und Bäche und nach andern Nahrung versprechenden Plätzen. Hier lesen sie auf oder wühlen mit dem Schnabel im abgefallenen Laube herum, um sich neue Vorräthe zu erschließen. Fliegende Kerfe achten sie wenig oder nicht. Beeren scheinen den meisten Arten außerordentlich zu behagen, und die einen lieben diese, die andern jene Arten. So trägt die Misteldrossel nicht umsonst ihren Namen; denn sie ist förmlich erpicht auf die Mistelbeere, sucht sie überall auf und streitet sich wegen ihr mit andern ihrer Art auf das heftigste. Schon die Alten behaupteten, daß die Mistel nur durch diese Drossel fortgepflanzt werde, und diese Angabe scheint in der That begründet zu sein. Die Ringdrossel sucht sofort nach der Brutzeit mit ihrer Familie die Haidebüsche auf und frißt dann soviel Heidelbeeren, daß ihr Fleisch, wie Schauer erfuhr, davon blau, ihre Knochen roth und ihre Federn befleckt werden. Daß die Wachholderdrossel ihren Namen nicht umsonst trägt, braucht kaum erwähnt zu werden: sie durchsucht im Winter die Wachholderbüsche auf das eifrigste und frißt soviel von der ihr besonders zusagenden Beere, daß ihr Fleisch in Folge davon einen besondern Wohlgeschmack erhält. Außerdem fressen die Drosseln Johannisbeeren, rothe und schwarze Hollunderbeeren, Preisel-, Faulbaum-, Kreuzdorn-, Schlingbaum-, Ebereschbeeren, Kirschen, Weinbeeren ꝛc. Aehnliches gilt für die hochnordischen und amerikanischen Arten: sie alle sind leidenschaftliche Beerenfresser. Sie können dieser Nahrung gar nicht widerstehen, und darauf gerade gründet der Mensch seine Anstalten, die geschätzten Vögel zu berücken.

Bald nach ihrer Ankunft in der Heimat schreiten die Drosseln zur Fortpflanzung, die im Norden wohnenden allerdings selten vor dem Anfange des Juni. Mehrere Arten, namentlich die Wachholder- und Ringdrossel behalten auch am Brutplatze ihre Geselligkeit bei, andere sondern sich während der Fortpflanzungszeit von Ihresgleichen ab und bewachen eifersüchtig das erworbene Gebiet. Der Standort der Nester ist verschieden, je nach Art und Aufenthalt unserer Vögel; die Nester selbst sind sich im wesentlichen ähnlich. Die Misteldrossel baut schon im März, gewöhnlich auf einem Nadelbaume und meist in einer Höhe von dreißig bis vierzig Fuß über dem Boden. Der Bau besteht aus zarten, dürren Reisern, Stengeln, Flechten, Baum- und Erdmos, mit noch anhängender Erde, aus zarten Wurzeln oder feinen Zweigen und dergleichen; das Innere ist mit trockenen Grasblättern, Hälmchen und Rispen glatt und nett ausgelegt. Das Gelege enthält vier bis fünf verhältnißmäßig kleine, glattschalige Eier, welche auf blaßmeergrünem Grunde mit gröberen oder feineren violettgrauen Punkten gezeichnet sind. In nicht ganz ungünstigen Jahren brütet das Paar zweimal im Laufe des Sommers.

Das Nest der Singdrossel steht in der Regel niedriger, meist auf schwachen Bäumchen oder im Gebüsch. Es ist äußerlich aus ähnlichen Stoffen zusammengebaut, aber zierlicher, dünnwandiger und innen glatt und fest ausgelegt mit klar gebissenem, faulen Holze, welches mit dem Speichel zusammengeklebt, mit dem Schnabel durchknetet und sehr glatt gestrichen wird. Anfangs April ist das Gelege vollzählig; es besteht aus vier bis sechs glattschaligen und glänzenden, auf meergrünem Grunde mit feinen oder größeren Flecken von schwarzer oder schwarzbrauner Farbe gezeichneten Eiern. Im Vorsommer findet eine zweite Brut statt. Die Wachholderdrossel nistet, wie bereits oben bemerkt, ausnahmsweise auch in Deutschland, wie es scheint, namentlich seit neuerer Zeit; ihre eigentlichen Brutplätze aber sind die Birkenwaldungen des Nordens, diejenigen, welche die rasenbedachten Blockhäuser umgeben, wie die einsamen, stillen, fern von den Wohnungen des Menschen. Hier sieht man beinahe auf jedem Stamme ein Nest stehen, neue neben den alten. Einzelne Bäume tragen nach meinen eigenen Beobachtungen fünf bis zehn solcher Nester, von denen jedoch in den meisten Fällen zur Zeit nur ein einziges benutzt wird. Deshalb unterliegt es auch für mich keinem Zweifel, daß ein und derselbe Waldestheil alljährlich zum Brüten wieder aufgesucht wird. Betritt man ihn, während die Vögel Eier oder Junge haben, so herrscht hier ein überaus reges Leben. Der ganze Wald hallt wieder von dem Gesang und dem ängstlichen Geschrei unserer Vögel; denn die Anzahl der brütenden Pärchen läßt sich nur nach Hunderten abschätzen. Die Nester stehen selten niedriger als sechs Fuß über dem Boden, gewöhnlich näher dem Wipfel der übrigens immer niedrigen und buschartigen Birken. Jedes einzelne Pärchen behauptet ein eigenes Gebiet; der Umfang desselben ist aber so gering, daß man behaupten darf, jeder passende Baum sei Mittelpunkt eines solchen Gebietes. Das Nest selbst ist ein sehr schöner Napf von ziemlicher Größe, welcher aus einigen Reisern, groben Halmen und Gräsern besteht und innen mit zarteren Gräsern ausgefüllt ist; der Unterbau ist mit Erde vermischt, welche bei einzelnen Nestern eine dicke Schicht bildet und gewissermaßen zur Grundlage des Ganzen wird. Die fünf bis sechs Eier des Geleges sind auf matt- oder lebhaftgrünem Grunde mit größeren und verwaschenen oder schärfer gezeichneten kleineren Flecken und Punkten von rothbrauner Farbe gezeichnet, am dickeren Ende gewöhnlich dichter als übrigens, zuweilen kranzartig. Von den in Deutschland brütenden Wachholderdrosseln hat man beobachtet, daß auch sie sich in kleinen Gesellschaften halten. Die Rothdrossel brütet ungefähr in denselben Gegenden, wie die Wachholderdrossel, scheint aber sehr sumpfige Wälder zu bevorzugen. In Deutschland ist sie ebenfalls, jedoch sehr selten als Brutvogel gefunden worden. Die Nester stehen niedrig über dem Boden, ähneln denen der Singdrossel, sind innen ebenfalls mit zerbissenem Holze, Erde und Lehm überkleistert. Die Eier gleichen denen der Singdrosseln bis auf die etwas geringere Größe. Die Ringdrossel baut da, wo sie während des Sommers in Mitteleuropa lebt, nur im Hochgebirge und nicht unter 3000 Fuß über dem Meere, in Skandinavien hingegen an allen geeigneten Plätzen, von der Meeresküste an bis zu einer unbedingten Höhe von etwa 4000 Fuß hinauf. In unseren Gebirgen oder in der Schweiz wählt sie sich zu ihren Brutplätzen die kümmerlichen Baumgruppen, welche man nur im beschränkten Sinne Wälder nennen kann oder diejenigen Stellen, wo Knieholz und Halden abwechseln. Gloger fand im Riesengebirge die Nester noch in einer Höhe von 4600 Fuß über dem Meere, auf verkrüppelten Fichten und im Knieholz, nicht höher als fünf Fuß, gewöhnlich drei bis vier Fuß über dem Boden, und zwar in der Nähe bewohnter „Bauden" ebensowohl, wie fernab vom Getreibe der Menschen. Jedes Pärchen bewohnt hier ein kleines Gebiet und lebt in Frieden mit benachbarten Pärchen; denn Neid und Eifersucht sind der Ringamsel auch während ihrer Brutzeit fremd. Die Nester werden zwischen die auf den Zweigen wachsenden Flechten gleichsam festgekittet und etwa vorhandene dürre Rüthchen der Zweige selbst theilweise mit in das Nest verarbeitet. Grobe Pflanzenstengel, feine Reiserchen, Grasstoppeln, dürre Halme und grünes Mos, welche im Innern mit Moorerde durchknetet und auf diese Art sehr fest verbunden sind, bilden die Grundlage; die Mulde wird mit feinen Grashalmen und Stengeln dick ausgelegt. Vier, höchstens fünf Eier, welche denen der Amsel ebenso ähneln, wie denen der Wachholderdrossel, also auf blaßgrünem Grunde mit vielen feinen Punkten, Flecken und

Strichelchen von violettgrauer oder rostbrauner Farbe gezeichnet sind, bilden das Gelege. Es ist vollzählig im Mai. In Mitteleuropa scheinen wenigstens die alten Paare zweimal im Jahre zu brüten, in Skandinavien ist Dies höchst wahrscheinlich nicht der Fall; wenigstens fand ich bereits im Juni die Alten in einem so gänzlich abgetragenen Kleide und theilweise sogar bereits in der Mauser, daß an ein nochmaliges Brüten schwerlich gedacht werden konnte. Die Amsel endlich nistet in Dickichten, am liebsten auf jungen Nadelbäumen und immer niedrig über dem Boden, zuweilen selbst auf ihm. Das Nest ist nach dem Standort verschieden. Wenn es in Baumlöcher mit großer Oeffnung gebaut wird, wie es wohl auch vorkommt, ist es nur ein Gewebe von Erdmos und dürren Halmen; wenn es freisteht, bilden feine Würzelchen, Stengel und Gras die Außenwände, eine Schicht fettiger feuchter Erde, welche sehr geglättet ist, aber immer feucht bleibt, das Innere. Bei sehr günstigem Wetter findet man bereits um die Mitte des März, sonst gegen das Ende des Monats, die vier bis sechs, auf blaßblaugrünem Grunde mit hellzimmt- oder rostfarbigen Flecken, Schmitzen und Punkten über und über bedeckten, verhältnißmäßig großen Eier. Das zweite Gelege pflegt Anfangs Mai vollzählig zu sein.

Bei allen Drosseln wird das brütende Weibchen nur in den Mittagsstunden vom Männchen abgelöst; dafür bemüht sich letzteres, die Gattin mit seinen herrlichen Liedern zu erfreuen. Beide Eltern lieben ihre Brut auf das zärtlichste und geberden sich überaus ängstlich, wenn ein Feind dem Neste naht. Dem Kundigen verrathen sie dieses hierdurch mit Sicherheit. Von der Wachholderdrossel ist behauptet worden, daß sie herannahende Feinde durch Auswerfen ihres Kothes zu vertreiben suche; ich darf versichern, daß ich von dieser Vertheidigungsart Nichts in Erfahrung gebracht habe, obgleich ich zugestehen will, daß ich von den Hunderten, welche, durch mich aufgescheucht, schreiend über den Nestern hin und herflogen, wohl in entsprechender Weise besudelt worden bin. Dagegen greifen die Drosseln nahende Feinde gar nicht selten förmlich an, indem sie auf sie herabstoßen, dicht an ihnen vorüberfliegen und sie auf diese Weise zu schrecken suchen. Hilft ihnen ihr Muth nicht, so nehmen sie zur List ihre Zuflucht, stellen sich krank und lahm und flattern und hüpfen, scheinbar mit der größten Anstrengung, auf dem Boden dahin, locken den Räuber, der sich bethören läßt, dadurch wirklich vom Neste ab, führen ihn weiter und weiter und kehren dann frohlockend zu den Jungen zurück. Nach vierzehn- bis sechszehntägiger eifriger Bebrütung sind die Eier gezeitigt, und die Jungen werden nun vorzugsweise mit Kerbthieren auf das reichlichste versorgt. Sie wachsen sehr rasch heran, sind bereits drei Wochen nach ihrem Eintritt in die Welt flugfähig, werden nun noch wenige Tage geführt und im Nahrungserwerb unterrichtet, hierauf aber bis gegen den Herbst hin sich selbst überlassen. Schon wenige Wochen nach dem Ausfliegen beginnt bei ihnen die Mauser, und wenn die Winterreise herannaht, tragen alle Arten bereits das zweite Kleid.

Mit Ausnahme der Amsel verlassen alle unsere Drosseln im Herbst die Heimat, und wandern in südlichere Gegenden. Für die hochnordischen Arten kann schon Deutschland zur Winterherberge werden; das eigentliche Heer aber zieht bis Südeuropa. Hier wimmelt es während der Wintermonate aller Orten von Drosseln. Auf den sonnigen Gehängen der Hochgebirge Südspaniens siedeln sich die Ringamseln an, jetzt zu mehr oder minder zahlreichen Flügen vereinigt; in Wäldern, Gebüschen und Weingärten treiben sich Sing- und Rothdrosseln zu Tausenden umher. Die Misteldrossel sieht man seltener, falls überhaupt diejenigen, denen man in Spanien begegnet, als Zugvögel zu betrachten sind; die Wachholderdrossel gehört unter die seltensten Wintergäste der iberischen Halbinsel. Das Gleiche gilt für Süditalien und für Griechenland; doch muß ich ausdrücklich hervorheben, daß hier nach der übereinstimmenden Versicherung des Grafen von der Mühle und Lindermayer die Ringamsel nur äußerst selten gefunden wird. Alle Drosseln wandern in zahlreichen Gesellschaften, zuweilen in ungeheuren Flügen, welche sich bereits im Norden sammeln. „Im Herbste des Jahres 1852", erzählt Gadamer, „hatte ich in einem nahe gelegenen Walde Geschäfte. Da hörte ich auf einmal über mir ein furchtbares Brausen, welches mit einem scharf heulenden Laute verbunden war. Das Geräusch erschreckte mich; denn ich glaubte mich unter einem herabfallenden Meteor zu befinden. Bald aber

wurde das Räthsel gelöst; denn ich befand mich plötzlich unter mehr als zehntausend Rothdrosseln, welche, von einer außerordentlichen Höhe herabstürzend, auf allen rings um mich stehenden Bäumen auffielen. Ihr Herabstürzen geschah mit solcher Geschwindigkeit, daß ich die Vögel nicht eher sehen konnte, als bis sie auf die Bäume schlugen." Im Verlaufe der Reise zertheilen sich derartige Schwärme in kleinere Gesellschaften, aber diese stehen unter sich gewissermaßen im Verbande, sodaß unter Umständen mehrere Geviertmeilen von ihnen besetzt sind und jeder größere Busch seinen Bewohner gefunden hat.

Es ist sehr erklärlich, daß der Mensch schon seit alter Zeit diese Wanderscharen aufs eifrigste befehdet hat.

„Inter aves turdus, si quis me judice certet,
Inter quadrupedes gloria prima lepus"

singt schon der alte Martial, das vortreffliche Fleisch der Drosseln rühmend. Andere Naturbeobachter des Alterthums versichern, daß dieses Wildpret auch gegen mancherlei Krankheit mit Erfolg gebraucht werden könne und schildern deshalb genau die Art und Weise seiner Zubereitung. Wir dürfen annehmen, daß die armen Drosseln bereits vor Zeiten in derselben Weise gefangen wurden, wie jetzt, wenn man auch damals vielleicht noch keine Vogelheerde oder Schneusen wie heutzutage anwendete. Gegenwärtig kommen die Vogelherde glücklicherweise immermehr in Abnahme; demungeachtet werden auch in Deutschland noch alljährlich Hunderttausende von Drosseln gefangen und zu Markte gebracht. In Italien, Spanien und Griechenland stellt den Armen Jedermann nach, und die Anzahl derer, welche dort vernichtet werden, ist kaum zu berechnen. Es wäre verdienstlich, wenn wir das Abschlachten der Drosseln den Südländern überlassen wollten; wenigstens sollte jeder vernünftige Waidmann den gefangenen Singdrosseln, den Belebern unserer Wälder, die Freiheit schenken.

Für die Gefangenschaft eignen sich die Drosseln nur dann, wenn man sie in einem großen Gesellschaftsbauer und im Freien halten kann. Ihr volltönender und kräftiger Gesang ist für das enge Zimmer zu stark, und ihre rege Freßlust hat Uebelstände zu Folge, welche auch durch die größte Reinlichkeit nicht gänzlich beseitigt werden können. In einem großen, im Freien errichteten Gesellschaftsbauer aber sind alle Drosseln äußerst liebe Gefangene. Ihre Munterkeit und Regsamkeit wirbt ihnen warme Freunde, und ihr köstlicher Gesang entzückt den Liebhaber dann auch in den ersten Monaten des Jahres, zu welcher Zeit andere Vögel, die Amsel ausgenommen, noch schweigen; denn die gefangenen Drosseln beginnen, wie in der Fremde, so auch im Gebauer, bereits Anfangs Februar mit ihrem Singen.

* *
*

Als die nächsten Verwandten der Drosseln werden die in Amerika ansässigen Spottdrosseln (Mimi) angesehen, obgleich man vielleicht sagen kann, daß sie gewissen Sängern im engeren Sinne noch näher stehen, als jenen. Sie kennzeichnen sich durch sehr gestreckten Leib, kurze, stark gerundete Flügel, welche nur wenig über die Wurzel des Schwanzes hinabreichen und in denen die dritte, vierte und fünfte Schwinge gleich lang und die längsten sind, einen sehr langen, aber nicht breiten Schwanz, dessen acht Mittelfedern fast gleich lang sind, während die beiden äußersten jederseits sich stufig verkürzen, verhältnißmäßig hochläufige und starke Füße mit kräftigen Zehen, aber schwächlichen Nägeln, durch einen mittellangen Schnabel, welcher dem der Drosseln zwar ähnelt, aber beziehentlich höher und auf der Firste mehr gebogen ist, sowie endlich durch ein weicheres und schlafferes Gefieder.

Wenn man den amerikanischen Forschern unbedingten Glauben schenken wollte, müßte man die Spottdrosseln als die ersten Singvögel der Welt betrachten. Europäische und namentlich deutsche Beobachter, welche die Vogelgesänge ihrer Heimat mit der Amerikas vergleichen können, sind freilich

nicht ganz dieser Ansicht; aber auch sie müssen zugestehen, daß die meisten Arten der Familie ganz Vorzügliches und in gewisser Hinsicht wirklich Unübertreffliches leisten. Jedenfalls sind die Spottdrosseln so ausgezeichnete Geschöpfe, daß sie unserm Buche nicht fehlen dürfen.

Die Familie ist nicht besonders reich, aber auch nicht gerade arm an Arten. Diese stimmen, so weit es sich um die äußere Gestalt handelt, im wesentlichen mit einander überein, unterscheiden sich aber doch mehr als die Drosseln, und deshalb ist die Gesammtheit mit Recht in mehrere Sippen zerfällt worden. Man hat versucht, afrikanische und indische Vögel mit den Spottdrosseln in ein und derselben Familie zu vereinigen; die Lebensweise der einen und der andern ist aber so wesentlich verschieden, daß eine derartige Vornahme Bedenken erregen muß. Wir werden uns keines Fehlers schuldig machen, wenn wir die Spottdrosseln, welche als bezeichnende Vögel Amerikas betrachtet werden können, gesondert aufführen.

Die von ihnen gebildete Familie ist ziemlich gleichmäßig vertheilt, obschon der reiche Süden wie gewöhnlich mehr Arten beherbergt, als der Norden. Aufenthalt und Lebensweise stimmen keineswegs überein; denn während die einen in ihrem Betragen den Drosseln ähneln, erinnern andere an die Rohrsänger, und einzelne auch wohl an die Grasmücken. Der Wald ist nicht der eigentliche Wohnsitz der Spottdrosseln; sie bevorzugen vielmehr offene Gegenden mit einzelnem Gesträuch oder die Ufer der Gewässer. Einige leben im Gebüsch, andere im Schilfe, diese nahe den Wohnungen der Menschen, jene in den wenig besuchten Einöden oder an der Küste des Meeres. Die südländischen sind Standvögel, die im Norden wohnenden treten alljährlich regelmäßig eine Wanderung an, welche sie aber nur in den Süden der Vereinigten Staaten oder bis nach Mittelamerika führt. Dasselbe wird für die in den gemäßigten Zonen Südamerikas lebenden gelten, sie wandern unzweifelhaft vom Süden her nach Norden, dem Gleicher zu.

Orbigny hebt die Verschiedenheit des Betragens der Drosseln und Spottdrosseln mit folgenden Worten hervor: „Sie, die letztgenannten, sind im Gegensatz zu den scheuen, schattenliebenden und versteckluftigen Drosseln vertrauliche Vögel, welche in unmittelbarer Nähe des Menschen wohnen, sich frei auf die Firste seiner Wohnung oder auf die sie umgebenden Gebüsche setzen und thun, als ob sie gesehen, bemerkt sein wollten, weil sie sich nicht blos stets hervorragende Punkte zu ihren Sitzplätzen wählen, sondern auch ihre klangreiche Stimme beständig vernehmen lassen, gleichsam in der Absicht, mit ihr zu prahlen vor allem Volk. Die Drosseln singen, so zu sagen, nur in der Zeit ihrer Liebe, die Spottdrosseln zu jeder Zeit des Jahres.“ Daß diese Vögel auch im übrigen sich wesentlich unterscheiden von den Sitten der Drosseln, wird das Nachfolgende lehren.

Das berühmteste Mitglied der Familie ist die Spottdrossel ohne jede Nebenbezeichnung (Mimus polyglottus), ein Vogel von 9½ Zoll Länge und 13½ Zoll Breite. Das Gefieder ist auf der Oberseite dunkelgrau, auf der Stirn und an den Kopfseiten braun überflogen; die Unterseite ist bräunlichweiß; die Schwingen und Flügelfedern sind braunschwarz, erstere an der Wurzel weiß gefleckt; die mittelsten Steuerfedern sind rußschwarz, die seitlichen weiß an der Innenfahne, die äußersten reinweiß. Das Auge ist blaßgelb, der Schnabel bräunlichschwarz, der Fuß dunkelbraun. Das Weibchen unterscheidet sich durch düstere und bräunlichere Färbung; seine seitlichen Schwanzfedern sind dunkler und das Weiß ist weniger rein. In der Größe kommt es dem Männchen beinahe gleich.

Die Vereinigten Staaten sind das Vaterland der Spottdrossel; sie ist aber im Süden häufiger, als im Norden. Vonhieraus wandert sie im Herbst regelmäßig in niedere Breiten; schon in Louisiana aber verweilt sie jahraus, jahrein, wenn auch nicht an demselben Orte, so doch in derselben Gegend. Sie bewohnt Buschwerk aller Art, den lichten Wald wie die Pflanzungen und Gärten, brütet ungescheut in der Nähe des Menschen, dessen Schutz sie genießt und hält sich namentlich

während des Winters in unmittelbarer Nähe der Wohnungen auf. Ihre Lieblingsplätze sind sandige Ebenen an Flußufern oder an der Küste des Meeres, welche mit niedern Bäumen oder Büschen einzeln bestanden sind. Im tiefern Walde kommt sie selten, d. h. höchstens während ihrer Wanderung vor.

Ihre Bewegungen haben manches Eigenthümliche. Sie hüpft auf dem Boden nach Drosselart umher, breitet aber dabei sehr häufig ihren Schwanz aus und legt ihn dann rasch wieder zusammen. Ihr Flug geschieht in kurzen Bogen, wenn sie von einem Busch zum andern fliegt, und auch dabei wird der Schwanz bald gebreitet, bald zusammengelegt. Auf ihren Wanderungen durchzieht sie größere Räume; doch streicht sie niemals nach Art unserer Drosseln dahin, sondern fliegt immer nur von einem Baume zum andern. Audubon versichert, daß der sonst so menschenfreundliche Vogel in

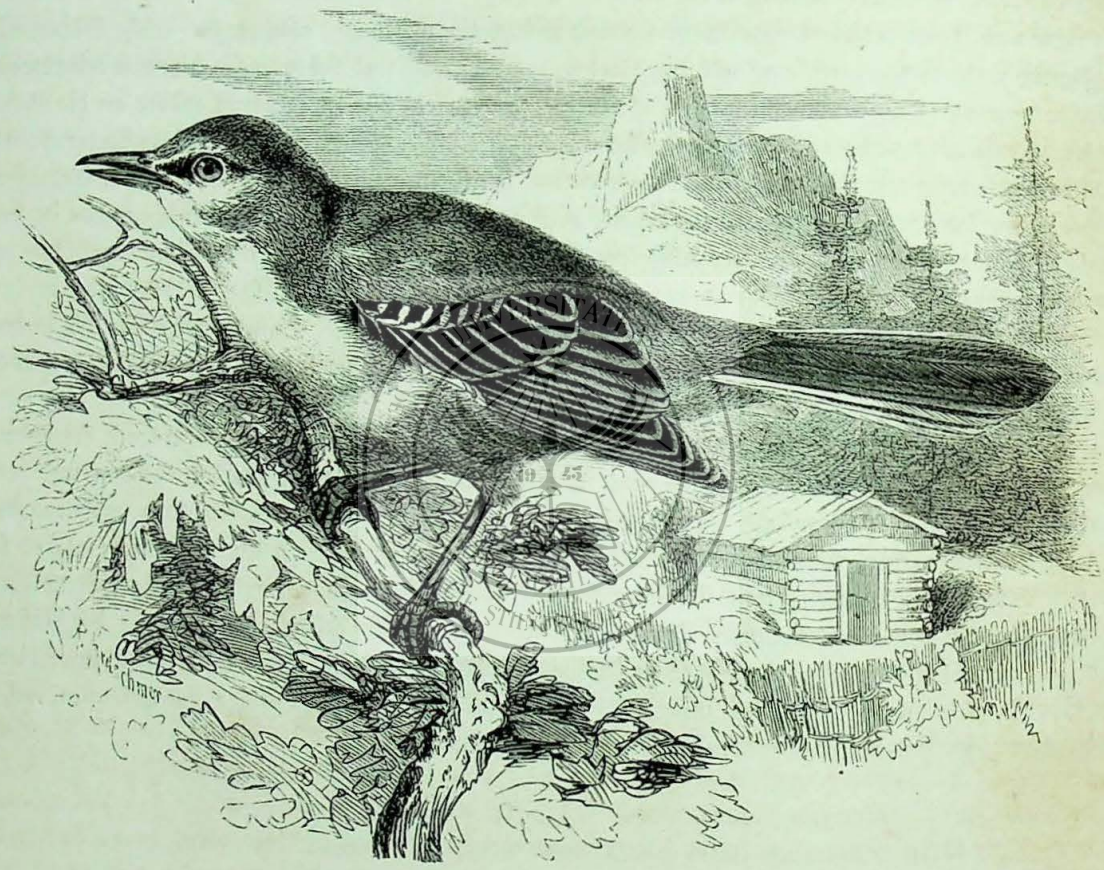

Die Spottdrossel (Mimus polyglottus).

der Fremde anfänglich sehr vorsichtig und scheu wäre und erst, wenn er wieder für längere Zeit Stand genommen habe, zutraulicher werde.

Der Gesang, welcher der Spottdrossel ursprünglich eigenthümlich ist, erinnert nach Gerhardt an das Lied unserer Singdrossel. Er ist es aber nicht, welcher dem Vogel seine Berühmtheit verschafft und die amerikanischen Forscher zu so begeisterten Beschreibungen veranlaßt hat. Wilson und Audubon stimmen in der Meinung überein, daß die Spottdrossel der König aller Singvögel genannt werden dürfe und behaupten, daß ihr kein anderer Sänger hinsichtlich der Ausdehnung und Mannichfaltigkeit der Stimme gleichkomme. „Es ist nicht der sanfte Ton der Flöte oder irgend eines andern Tonwerkzeuges, welches man vernimmt", sagt Audubon, „es sind die schöneren Laute der Natur selbst. Die Tonfülle des Sanges, die verschiedene Betonung und Abstufung, die Ausdehnung der Stimme, das Glänzende des Vortrags sind unerreichbar. Es gibt wahrscheinlich keinen Vogel in der Welt, welcher soviel tonkünstlerische Befähigung besitzt, wie dieser von der Natur selbst geschulte

König des Gesanges. Mehrere Europäer haben behauptet, daß das Lied der Nachtigall dem des Spottvogels gleichkomme; ich meinestheils habe beide oft gehört, in der Freiheit ebensowohl wie in der Gefangenschaft, und stehe nicht an, zu erklären, daß die einzelnen Töne der Nachtigall ebenso schön sind, wie die, welche die Spottdrossel hervorbringt: — der Nachtigall Stückwerk aber zu vergleichen mit der vollendeten Begabung des Spottvogels ist meiner Ansicht nach abgeschmackt." Wilson geht nicht so weit, und europäische Kenner des Vogelgesangs vollends sind ganz anderer Ansicht. „Ihre große Berühmtheit", sagt Gerhardt, „hat die Spottdrossel jedenfalls erlangt, Dank ihrer Fertigkeit, fremde Gesänge nachzuahmen. Da man in der neuen Welt äußerst wenig guten Vogelgesang hört, so fällt ein leidlicher schon auf, und Dies ist ein Grund mehr, jene so sehr in den Himmel zu heben. Die Sache ist jedenfalls stark übertrieben: ein Kenner der europäischen Vogelgesänge würde ihr weniger dunstigen Weihrauch gestreut haben." Die Angaben der amerikanischen Forscher über die wunderbare Gabe der Nachahmung unseres Vogels bestätigt Gerhardt übrigens in vollem Umfange. „Am 29. Juni", erzählt er, „beobachtete ich ein singendes Männchen in unserer Nachbarschaft. Wie gewöhnlich bildete der Lockton und Gesang des amerikanischen Zaunkönigs fast den vierten Theil seines Liedes. Es begann mit dem Gesang des erwähnten Vogels, ging in den Lockruf der Purpurschwalbe über, schrie plötzlich wie ein Sperlingsfalk, flog dann von dem dürren Aste, auf welchem es bisher gesessen hatte und ahmte während des Fluges den Lockruf der zweifarbigen Meise und der Wanderdrossel nach. Auf einer Umzäunung lief es mit hängenden Flügeln und emporgehobenem Schwanze umher und sang dabei wie ein Fliegenfänger, ein Gilbvogel und eine Tangara, lockte wie die schwarzköpfige Spechtmeise, flog hierauf in ein Brombeergebüsch, zupfte da ein paar Beeren ab und rief sodann wie der Goldspecht und wie die virginische Wachtel, gewahrte eine Katze, welche am Fuße eines Baumstummels herumschlich, stieß sofort mit großem Geschrei nach ihr, schwang sich, nachdem dieselbe die Flucht ergriffen hatte, unter Gesang auf jenen abgebrochenen Ast des Baumes und begann ihr Lied von neuem." „Die Stimme des Spottvogels", sagt Wilson, „ist voll und stark und fast jeder Abänderung fähig. Sie durchläuft von den hellen und weichen Tönen der Waldrossel an alle denkbaren Laute bis zu dem wilden Kreischen des Geiers. Der Spottvogel folgt im Zeitmaße und in der Betonung treu dem Sänger, dessen Lied er stahl, während er letzteres hinsichtlich der Lieblichkeit und Kraft des Ausdrucks gewöhnlich noch überbietet. In den Wäldern seiner Heimat kann kein anderer Vogel mit ihm wetteifern. Seine Lieder sind fast grenzenlos manchfaltig. Sie bestehen aus kurzen Takten von zwei bis sechs Tönen, welche mit großer Kraft und Geschwindigkeit hervorquellen und zuweilen mit unvermindertem Feuer eine Stunde nach einander ertönen. Oft glaubt der Zuhörer, daß er eine Menge Vögel höre, welche sich zum gemeinschaftlichen Gesange vereinigt hätten. Der eine Sänger täuscht den Jäger und sogar andere Vögel." Die Lieder wechseln je nach der Oertlichkeit. Im freien Walde ahmt die Spottdrossel die Waldvögel nach, in der Nähe des Menschen webt sie dem Gesange alle diejenigen Klänge ein, welche man nah dem Gehöfte vernimmt. Dann wird nicht blos das Krähen des Hahnes, das Gackern der Hennen, das Schnattern der Gänse, das Quaken der Enten, das Miauen der Katze und das Bellen des Hundes, das Grunzen des Schweines nachgeahmt, sondern auch das Kreischen einer Thüre, das Quiken einer Wetterfahne, das Schnarren einer Säge, das Klappern einer Mühle und hundert andere Geräusche werden mit möglichster Treue wiedergegeben. Zuweilen bringt sie die Hausthiere in förmlichen Aufruhr. Sie pfeift dem schlafenden Hunde so täuschend nach Art des Herrn, daß jener eiligst aufspringt, um den Gebieter zu suchen; sie bringt Gluckhennen zur Verzweiflung, indem sie das Gekreisch eines geängstigten Küchleins bis zur Vollendung nachahmt; sie entsetzt das furchtsame Geflügel durch den wiedergegebenen Schrei des Raubvogels und betrügt den verliebten Kater, indem sie die zärtliche Einladung weiblicher Katzen getreulich wiederholt. Gefangene Spottdrosseln verlieren Nichts von ihren Begabungen; sie eignen sich im Gegentheil noch allerlei andere Töne, Klänge und Geräusche an und mischen sie oft in der drolligsten Weise unter ihre wohltönenden Weisen. Doch können sie eben dadurch auch den feurigsten Liebhaber ermüden und geradezu langweilig werden.

Je nach der Oertlichkeit brütet der Spottvogel früher oder später im Jahre. Im Süden der Vereinigten Staaten beginnt er schon im April mit dem Bau seines Nestes, in dem nördlichen Theil seines Heimatskreises selten vor Ausgang Mai. Hier macht er gewöhnlich nicht mehr als zwei, dort nach Audubon in der Regel drei Bruten im Laufe eines Sommers. Das Männchen wirbt nicht blos durch Lieder um die Gunst seines Weibchens, sondern auch durch allerlei anmuthige Bewegungen. Es spreizt den Schwanz, läßt die Flügel hängen und schreitet in dieser Weise stolz auf dem Boden oder auf einem Aste dahin, umfliegt, schmetterlingsartig flatternd, seine Gattin, tanzt förmlich durch die Luft, sucht überhaupt seinen Gefühlen in jeder Weise Ausdruck zu geben. Das Nest wird in dichten Baumkronen oder Büschen angelegt, oft sehr nahe an den Wohnungen, oft in alleinstehenden Dornhecken des Feldes, fernab von den Ortschaften. Trockene Zweige bilden den Unterbau, dürre Ranken, Grashalme, Werg- und Wollflocken die Wandungen und ziemlich dicke Lagen von feinen, gebogenen Wurzeln die innere Ausfütterung. Das Gelege der ersten Brut enthält vier bis sechs, das der zweiten höchstens fünf, das der dritten selten mehr als drei Eier. Sie sind rundlich und auf lichtgrünem Grunde mit dunkelbraunen Flecken und Punkten gezeichnet. Das Weibchen, welches allein zu brüten scheint, zeitigt sie in vierzehn Tagen. Die Jungen der beiden ersten Bruten wachsen rasch heran, die des dritten Geheckes aber erreichen oft erst spät im Jahre ihre volle Größe. Während das Weibchen brütet, zeigen sich beide Geschlechter ungemein besorgt um die Eier, und wenn das Weibchen findet, daß dieselben berührt oder in eine andere Lage gebracht worden sind, stößt es klagende Laute aus und ruft ängstlich nach dem Männchen. Die Amerikaner behaupten, daß das Paar seine Brut unter solchen Umständen verließe; Audubon versichert aber, daß es im Gegentheil seine Liebe und Sorgfalt verdoppele und nach trüben Erfahrungen das Nest kaum auf einen Augenblick verlasse.

Die Nahrung ist verschiedener Art. Während des Sommers bilden Kerbthiere das hauptsächlichste Futter; im Herbst erlabt sich Alt und Jung an mancherlei Beeren. Ganz gegen die Art der Drosseln verfolgen die Alten fliegende Schmetterlinge, Käfer, Schnaken und Fliegen bis hoch in die Luft und ebenso lesen sie derartiges Gethier von den Blättern der Bäume ab. Im Käfig gewöhnen sie sich an Drosselfutter; sie sind aber anspruchsvoller, als unsere Drosseln und verlangen vor allem andern ziemlich viel Mehlwürmer und Ameiseneier. Bei guter Behandlung werden sie überaus zahm und zutraulich. Einzelne sind nach der Versicherung der amerikanischen Forscher zum Aus- und Einfliegen gebracht worden; andere haben sich in der Gefangenschaft fortgepflanzt und nicht blos in Amerika, sondern auch in Deutschland: so hat Gebser in Weimar durch zehn Jahre regelmäßig Spottvögel gezüchtet und deren schon über sechszig Stück aufgebracht.

Das gesammte Raubzeug Amerikas stellt den alten Spottdrosseln, die Schlangen besonders der Brut im Neste nach. Der Amerikaner hat den Vogel so lieb gewonnen, daß er ihn niemals seines Fleisches halber verfolgt, sondern vielmehr nach Kräften in Schutz nimmt und gegen Unberufene sichert. Dagegen werden viele von den so beliebten Vögeln für den Gebauer gefangen und namentlich Junge dem Neste entnommen und groß gefüttert.

Außer dem Spottvogel sind noch zwei andere Mitglieder der Familie in Europa und auch in Deutschland beobachtet worden, die rothe Spottdrossel (Taxostoma rufum) und der Katzenvogel (Galeoscoptes carolinensis). Ersterer, ein sehr schlank gebauter, aber kurzflügliger, langschwänziger und starkfüßiger Vogel, ist auf der Oberseite braunroth, auf der Unterseite rostweiß, seitlich und auf der Brust schwarzbraun in die Länge gefleckt; die kleinen Deckfedern der Flügel sind weiß gerandet und bilden zwei lichte Bänder. Das Auge ist gelb, der Schnabel bläulich, der Fuß braun. Die Länge beträgt ungefähr 12 Zoll, wovon fast die Hälfte auf den Schwanz kommt; der Fittig mißt 4⅓ Zoll. Letzterer ist der Hauptfärbung nach schiefergrau, oben dunkler, unten lichter; das Gefieder

des Scheitels ist braunschwarz, das der Kehle lichtgrau; die Unterschwanzdeckfedern sind rostroth. Die Länge beträgt 9 Zoll, die Fittiglänge 4 Zoll, die Schwanzlänge 4 Zoll 3 Linien. Beide Vögel wurden auf Helgoland erlegt.

* * *

In der alten Welt und zwar in Afrika und Südasien leben den Spottdrosseln nah verwandte Vögel, welche wir Lärmdrosseln (Timaliae) nennen wollen. Sie kennzeichnen sich durch gedrungenen Leib, sehr kurze und gerundete Flügel, in denen die vierte oder fünfte Schwinge die längsten sind, einen mittellangen, mehr oder weniger abgerundeten, breitfederigen Schwanz, kräftige Füße und einen verhältnißmäßig starken, seitlich zusammengedrückten Schnabel, dessen Oberkiefer an der Spitze sich ein wenig umbiegt. Das Gefieder ist gewöhnlich locker und düsterfarbig.

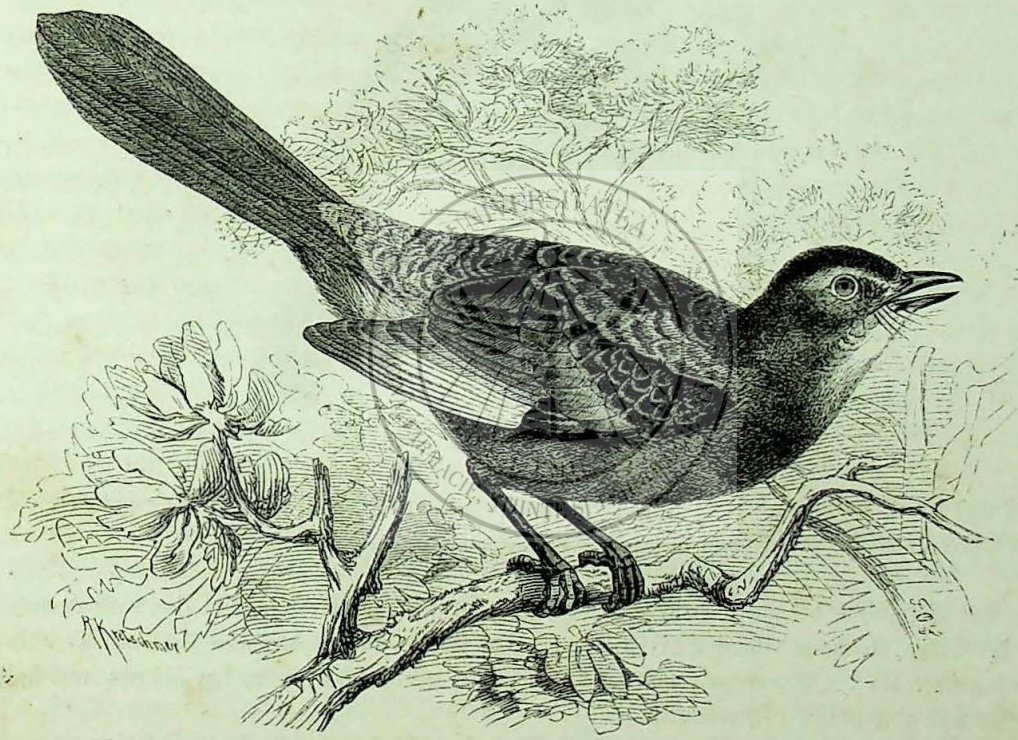

Der Katzenvogel (Galeoscoptes carolinensis). Seite 810.

Die Lärmdrosseln erinnern in mancher Hinsicht an die Walddrosseln, in anderer aber auch wieder an die Heher, an die Würger und an die Grasmücken. Sie beleben die Buschwaldungen oder das Unterholz in hochstämmigen Wäldern, auch wohl die Rohrdickichte Indiens, sind höchst gesellig, ohne jedoch zahlreiche Flüge zu bilden, sehr regsam und fast ohne Ausnahme schreilustig. Es gibt einzelne gute Sänger unter ihnen; die Mehrzahl aber beweist ihre größte Fertigkeit im Durchschlüpfen dichter Gebüsche. Der Flug ist höchst mittelmäßig, und deshalb erheben sich nur wenige Arten bis zu den Wipfeln größerer Bäume. Die Nahrung besteht aus Kerbthieren, Schnecken, Würmern und dergleichen, ebenso aber auch aus Früchten und besonders aus Beeren, an denen die heimatlichen Wälder unserer Vögel so reich sind.

Die Familie ist so reichhaltig, daß ich mich hier nothgedrungen auf wenige Arten beschränken muß. Als die begabteste der mir bekannt gewordenen Lärmdrosseln sehe ich den Grauvogel

(Pycnonotus Arsinoë) an. Seine Länge beträgt 7½ Zoll, die Breite fast 11 Zoll, die Fittiglänge 3¼ und die Schwanzlänge 3 Zoll. Die Kennzeichen der Sippe, welche er vertritt, sind ein mittellanger, starker, längs der Firste leicht gebogener Schnabel, kräftige Füße, mittellange Flügel, in denen die fünfte Schwinge die längste ist, ein seitlich ein wenig abgerundeter Schwanz, sowie endlich ein sehr lockeres Gefieder, dessen Färbung mit Ausnahme der Unterschwanzdeckfedern gewöhnlich eine sehr düstere ist. Letztere sind häufig lebhaft roth oder gelb. Das Gefieder der in Rede stehenden Art ist auf der Oberseite und am Kopf dunkelgraubraun, am Kopf und an der Kehle schwarzbraun, auf

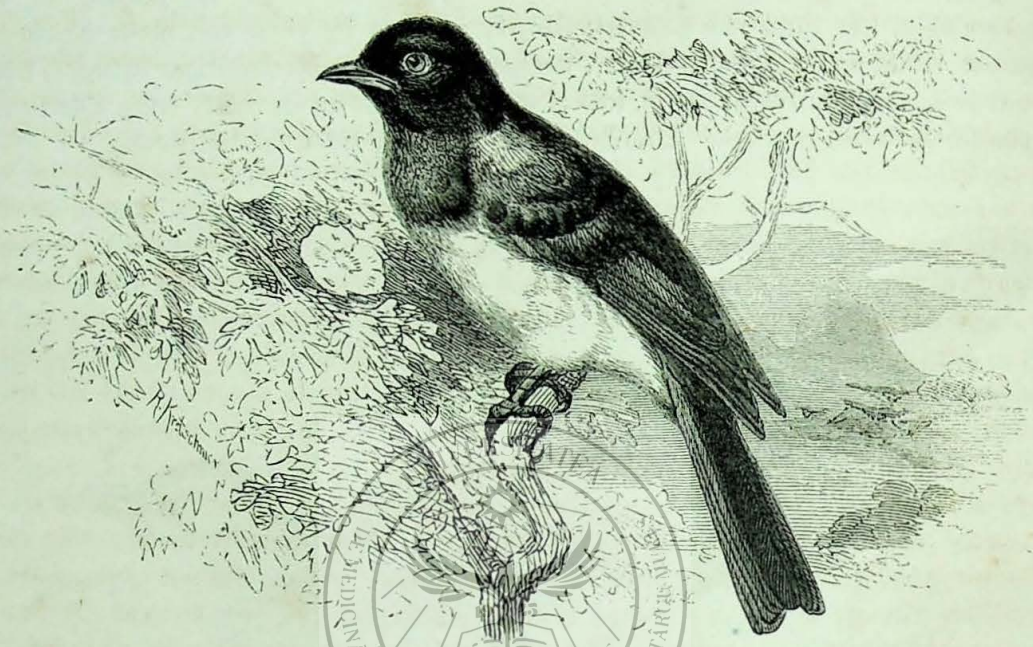

Der Grauvogel (Pycnonotus Arsinoë).

Brust und Bauch weißgrau. Das Auge ist braun, der Schnabel und der Fuß sind schwarz. Die Geschlechter unterscheiden sich nicht in der Färbung.

Am Vorgebirge der guten Hoffnung, aber auch im steinigten Arabien lebt eine nahe verwandte Art der Sippe, welche zu Ehren Vaillant's benannt worden ist (Pycnonotus Vaillantii). Sie ist etwas größer als der Grauvogel, auf der Oberseite ein wenig heller, unter den Flügeln und in der Steißgegend aber prächtig schwefelgelb.

Es ist wiederholt behauptet worden, daß eine dritte Art der Gruppe in Spanien vorgekommen sei und dadurch europäisches Bürgerrecht erlangt habe; meine Forschungen haben diese Angabe jedoch nicht bestätigt. Afrika und Südasien sind das wahre Heimatsgebiet der Grauvögel; ihr Vorkommen im steinigten Arabien gehört schon zu den Ausnahmen, und nach Europa verirren sie sich schwerlich. Der zuerst beschriebene Grauvogel wurde von Ehrenberg in der Oase Fajum entdeckt und von mir ebenfalls daselbst aufgefunden; er gehört aber in einer so hohen Breite zu den sehr seltenen Erscheinungen. Erst vom 25. Grade nördlicher Breite an wird er häufig. Schon in Nordnubien fehlt er keinem Mimosenhaine; im Ost-Sudahn gehört er zu den gewöhnlichsten Vögeln des Landes, und hier scheint ihm jeder Ort genehm zu sein, der dichte Urwald wie der Garten, die Mimose in der Steppe wie das niedere Gebüsch im Hochgebirge. Doch liebt er es, wenn der Baum oder der Busch, welchen er sich zum Wohnsitze erkor, dicht beschattet ist und zieht deshalb in den unteren Nilländern die Sikomore allen übrigen Bäumen vor.

Demjenigen, welcher gewohnt ist, auf die Stimme der Vögel zu achten, fällt der Grauvogel sehr bald auf. Er ist ein munteres, regsames und anmuthiges Geschöpf, welches in unmittelbarer

Nähe des Menschen seinen Aufenthalt nimmt und sich ungescheut über oder neben den Hütten der Nubier und Sudahnesen umhertreibt. Sein Lied ist es, welches vor allen andern fesselt; denn der Grauvogel gehört unter die besten Sänger Nordostafrikas: unter den wenigen, welche wirklich mit unsern Sängern zu wetteifern suchen, kann sich kein einziger mit ihm messen. Der Gesang ist laut, wohlklingend und ziemlich reichhaltig; er erinnert in vieler Hinsicht an den unserer Drosseln, hat aber ein eigenthümliches Gepräge, welches man durch Worte eben nicht wiedergeben kann. Die Lockstimme klingt wie „Güb ga güb"; sie scheint beiden Geschlechtern gemeinsam zu sein. Im Gezweig bewegt sich der Grauvogel mit großer Behendigkeit und Gewandtheit; auf dem Boden hüpft er immer noch geschickt umher; nur der Flug ist nicht besonders, denn er ist schwankend und flatternd. Vom frühen Morgen an bis zum späten Abend ist der Vogel ununterbrochen in Thätigkeit, immer lebendig und immer rastlos und, wie sein flotter Gesang bekundet, immer heiter. Während der augenblicklichen Ruhepausen richtet er sich stolz empor und erhebt dann auch von Zeit zu Zeit die hollenartig verlängerten Federn seines Hinterhauptes, schaut ernsthaft in die Runde und hüpft gleich darauf weiter, rechts und links Blüthen und Blätter ins Auge fassend; denn von den einen wie von den andern sucht er den größten Theil seiner Nahrung ab. Wenn die Mimosen blühen, hält er sich vorzugsweise auf ihnen auf und nährt sich dann fast ausschließlich von den Käfern, welche sich in das Innere der kleinen gelben Blüthenröschen verbergen. Er weiß auch die verborgensten Käfer aus der Tiefe hervorzuziehen und bekommt zuweilen von dieser Arbeit in Folge des sich an den Seitenfedern anhängenden Blüthenstaubs ein schwefelgelbes Gesicht, welches ihm ein sehr sonderbares Ansehen verleiht. Neben den Käfern liest er auch Raupen ab, und vorüberfliegenden Schmetterlingen jagt er auf weite Strecken nach. Zur Fruchtzeit frißt er Beeren.

Man sieht den Grauvogel paarweise oder in kleinen Familien, je nach der Jahreszeit. Die Paare halten treuinnig zusammen, und auch die Familien bleiben im engen Verbande. Nicht einmal die Brutzeit scheint ihre Eintracht zu stören; denn man findet oft mehrere Pärchen, wenn auch nicht auf demselben Baume, so doch in demselben Waldestheile oder in demselben Garten. Je nach der Heimatsgegend brütet das Pärchen früher oder später im Jahre. In den nördlichen Breiten fällt die Brutzeit in unsere Frühlingsmonate, im Sudahn in die ersten Wochen der Regenzeit, welche bekanntlich dort den Frühling bringt. Das Nest wird im dichten Gebüsch angelegt. Es ist einfach, dünn und durchsichtig, aber doch kunstvoll gebaut, äußerlich aus feinen Würzelchen, Hälmchen und dergleichen Stoffen, welche mit Spinnweben durchflochten sind, zusammengeschichtet, innen glatt und nett mit feinen Bastfasern ausgelegt. Die verhältnißmäßig kleinen Eier sind auf röthlichweißem Grunde überall mit dunkelbraunen und blaugrauen Flecken gezeichnet, welche gegen das Ende hin kranzartig zusammentreten. Weiteres über das Brutgeschäft habe ich nicht in Erfahrung bringen können.

Die Nordafrikaner sind viel zu faul und gleichgiltig, als daß sie den Grauvogel fangen und für den Käfig eingewöhnen sollten. In Indien dagegen werden Verwandte oft gezähmt und hoch geschätzt, aber nicht wegen ihres Gesanges, denn von einem solchen wissen die Beschreiber Nichts zu berichten, — sondern wegen ihrer Kampfeslust. Auf Ceylon ist es ein gewöhnliches Vergnügen der Eingebornen, den „Bulbul" (Pycnonotus haemorrhous) kämpfen zu lassen. Zu diesem Zweck nimmt man die jungen Männchen, sobald man sie unterscheiden kann, aus dem Neste, bindet sie an einen Faden fest und lehrt sie, jederzeit auf die Hand ihres Wärters zurückzukommen. Nachdem sie abgerichtet worden sind, bringt man die Kämpfer zusammen. Jeder einzelne wird auch jetzt an einer Schnur gefesselt, damit man ihn rechtzeitig zurückziehen kann; denn die streitlustigen Vögel kämpfen mit solchem Muth und Eifer, daß einer den andern tödten würde, wenn man sie sich selbst überlassen wollte.

Die Schwatzdrosseln (Timalia) gehören Südasien an. Sie kennzeichnen sich durch starken, seitlich sehr zusammengedrückten, längs der Firste deutlich gebogenen Schnabel, kräftige Füße mit langen Hinterzehen und starken Nägeln, kurze, sehr gerundete Flügel, in denen die fünfte und sechste Schwinge die längsten sind, einen mäßig langen, abgerundeten Schwanz und deutliche Schnurrborsten um den Schnabelgrund.

Die rothköpfige Schwatzdrossel (Timalia pileata) ist auf der Oberseite olivenbraun, seitlich des Halses und Nackens aschgrau, auf Schwingen und Schwanz rostbraun überlaufen; der Vorderkopf und die Ohrgegend sind weiß; der Scheitel ist glänzend rostroth; die Gurgel, der Hals und die Brust sind reinweiß; der Hals ist schmal schwarz in die Länge gestreift; der Bauch ist blaßrostfarben, seitlich olivenbraun überflogen. Das Auge ist trübroth, der Schnabel schwarz, der Fuß fleischfarben. Die Länge beträgt 6¾, die Fittiglänge 2⅜, die Schwanzlänge 2⅘ Zoll.

Horsfield entdeckte die rothköpfige Schwatzdrossel auf Java, spätere Forscher fanden sie auch auf dem indischen Festlande auf. Horsfield gibt eine kurze Lebensschilderung und hebt als besonders beachtenswerth hervor, daß der Gesang des Männchens nur aus den fünf Tönen c, d, e, f, g bestehe, welche in kurzen Zwischenräumen mit größter Regelmäßigkeit wiederholt werden. Ausführlicheres theilt Bernstein mit. „Die rothköpfige Schwatzdrossel", sagt er, „bewohnt paarweise die dichten Strauchwildnisse, welche sich rings um die Wälder dahinziehen oder an die Stelle früherer Waldungen getreten sind, und zwar ungleich häufiger die bergiger, als die ebener Gegenden. Außerhalb dieser Dickichte läßt sich der Vogel nur selten sehen und bleibt daher leicht unbemerkt. Blos des Morgens gewahrt man ihn öfters auf einem freien, über das Gebüsch herausragenden Aste, sein vom Thau durchnäßtes Gefieder trocknend und wieder in Ordnung bringend. Auch das Männchen liebt es, während sein Weibchen brütet, von solch einem freien Aste herab seinen einfachen Gesang zum Besten zu geben. Hierbei läßt es die Flügel nachlässig hängen und scheint sich wenig um seine Umgebung zu bekümmern. In Erregung dagegen oder wenn der Vogel einen ihm verdächtigen Gegenstand bemerkt, sträubt er die Scheitelfedern und erhebt ruckweise den ausgebreiteten Schwanz. Seine Lockstimme hat eine gewisse Aehnlichkeit mit der unseres gemeinen Feldsperlings."

„Das Nest findet man in dichtem Gestrüpp in geringer Höhe über dem Erdboden, gewöhnlich nicht weit von der Stelle, wo man das singende Männchen öfters sieht. Es hat in seiner äußern Gestalt einige Aehnlichkeit mit einem Rohrsängernest und bildet gleich diesem einen ziemlich tiefen Napf, unterscheidet sich aber von einem solchen durch seine gebrechliche Bauart. Gewöhnlich ist es oben offen, in einzelnen Fällen auch wohl schief nach oben und zur Seite offen. Alle von mir gefundenen Nester dieser Art bestehen allein aus Alang-Alangblättern, jedoch mit dem Unterschiede, daß die zum Ausbau des inneren Nestes benutzten feiner und besser mit einander verflochten sind, als die auf der Außenseite befindlichen. Im Ganzen ist der Bau lose und wenig dauerhaft, sodaß es bei nicht vorsichtigem Wegnehmen von seinem Platze leicht zerfällt oder doch wenigstens seine äußere Form verliert. Jedes Nest enthält zwei, seltener drei Eier, welche auf weißem, wenig glänzenden Grunde mit zahlreichen, heller und dunkler rothbraunen Flecken und Punkten gezeichnet sind, welche gegen das stumpfe Ende häufiger und größer sind und hier bisweilen einen, wenn auch nie ganz deutlichen Fleckenkranz bilden. Zwischen diesen rothbraunen Flecken, von denen man stets hellere und dunklere unterscheiden kann, finden sich, zumal gegen das stumpfe Ende hin, noch aschgraue, welche jedoch viel sparsamer sind, auch tiefer als jene, d. h. mehr in der Eischale selbst zu liegen scheinen und daher weniger in die Augen fallen." Anderweitige Mittheilungen über das Leben der Schwatzdrosseln sind mir nicht bekannt.

Die Droßlinge (Crateropus), welche eine andere Sippe der Familie bilden, kennzeichnen sich durch einen kräftigen Leib, einen starken und langen, seitlich zusammengedrückten, etwas gekrümmten Schnabel, mittellange, starke Füße mit kräftigen und durch gekrümmte, scharfspitzige Nägel bewehrten Zehen, kurze Flügel, in denen die vierte Schwinge die längste ist, und einen ziemlich langen, seitlich nur wenig verkürzten, aus breiten Federn gebildeten Schwanz, sowie durch ein reiches, aber hartes Gefieder von wenig hervorstechender Färbung.

Der Droßling (Crateropus leucopygius) ist auf der Oberseite schokoladenbraun, auf dem Oberkopf, dem Gesicht und dem Bürzel weiß, auf der Unterseite braungrau, durch die weißen Federsäume halbmondförmig gefleckt; die Schwingen und Steuerfedern sind durch dunklere Linien fein in die



Der Droßling (Crateropus leucopygius).

Quere gezeichnet. Das Auge ist dunkelkarminroth, der Schnabel schwarz, der Fuß grau. Die Länge beträgt 10 Zoll, die Breite 13½ Zoll, die Fittiglänge 4⅓, die Schwanzlänge 4⅛ Zoll. Das Weibchen ist etwas kleiner, in der Färbung aber nicht von dem Männchen unterschieden. Bei den Jungen ist der Scheitel blaugrau, und die Federn des Rückens sind licht gesäumt.

Der Droßling bewohnt die dickbuschigen Waldungen Abissiniens, ein ihm nahe Verwandter jene des Ost-Sudahn. Dieser ist also Bewohner der Ebene, jener ein Kind des Gebirges. In ihrer Lebensweise ähneln sich beide Arten. Sie verstehen es, sich bemerklich zu machen und besitzen die Gabe, das Leben im Walde wach zu halten. Aergere Schreihälse kann es kaum geben. Niemals findet man die sonderbaren Gesellen einzeln; sie leben nur in Gesellschaften, gewöhnlich in Flügen von acht bis zwölf Stück. Die Gesellschaften führen alle Verrichtungen genau zu derselben Zeit und auf gleiche

Weise aus. Sie verlassen in demselben Augenblick den einen Busch und fliegen, dicht gedrängt, einem zweiten zu, zertheilen sich hier, durchschlüpfen, durchkriechen ihn nach allen Richtungen, sammeln sich am andern Ende, schreien laut auf und fliegen weiter. Blos die dicht verschlungensten Büsche behagen ihnen: sie machen den Mäusevögeln ihre Wohnsitze streitig. Hohe Bäume berühren sie nur im Fluge. Bei diesem beständigen Durchkriechen der geheimsten Theile des Waldes entdecken sie natürlich auch Alles, und das gibt ihnen dann jedesmal neuen Stoff zum Schreien. Wenn der eine beginnt, fallen die anderen, gleichsam frohlockend, ein, und derjenige, welcher schon aufgehört, fängt den Lärm von neuem an. Man weiß nicht, ob man sich ärgern oder freuen soll über diese Vögel; sie verscheuchen gar manches Wild und rufen dadurch gerechten Zorn wach. Aber dafür sind sie auch so unterhaltend, so lustig, so komisch, daß man ihnen doch wieder gut wird. Ihr Geschrei ist keineswegs wohllautend und auch nicht besonders manchfaltig, jedoch schwer zu beschreiben. Ich habe, mit dem Bleistift und Merkbuch in der Hand, mich vergeblich bemüht, es in Silben auszudrücken. Am nächsten kommen ihm noch folgende Laute: „Garegara, garä, gügäk; gara, gara, gärä; gärä, gärä, gagak (dumpf, aber laut:) tara, taar, tarut." Sie werden alle nach einander hervorgestoßen und manchmal sechs- bis achtmal wiederholt. Wenn einer schreien wollte, würde es nicht so schwierig sein, die eigentliche Stimme zu erfahren; aber die ganze Bande schreit zusammen, und einer sucht den andern zu überbieten; hierdurch eben entsteht ein wahrhaft heilloser Wirrwarr.

Der Flug unserer Vögel ist schlecht. Freiwillig erheben sie sich nie hoch über die Erde, und selbst bei Gefahr hüten sie sich, weite Strecken zu überfliegen. Sie suchen dann lieber im Gebüsch ihre Zuflucht und verkriechen sich dort. Beim Fliegen schlagen sie heftig und rasch mit den Schwingen, breiten sodann diese und besonders auch den Schwanz aus und schweben nun auf große Strecken dahin.

In dem Magen der Getödteten fand ich Kerbthierreste, aber auch Knospen, Blätter und Blüthen. Ueber die Fortpflanzung vermag ich Nichts zu sagen.

Auch diese Beschreibung habe ich aus meinen „Ergebnissen" u. s. w. wiederholen müssen, da mir anderweitige Beobachtungen nicht bekannt sind.

In Indien und Südasien überhaupt werden die Droßlinge durch sehr nahe verwandte Vögel vertreten, welche die Sippe Garrulax bilden und von uns Lachdrosseln genannt werden können. Viele Forscher reihen die hierher gehörigen Arten der vorigen Sippe ein, und deshalb erscheint es mir unnöthig, besondere Kennzeichen der Lachdrosseln zu geben. Auch die Lebensweise der einen wie der andern ähnelt sich sehr.

Die weißschopfige Lachdrossel (Garrulax leucolophus) ist ein großer Vogel von 12 Zoll Länge und 15½ Zoll Breite, dessen Fittig und Schwanz je 5 Zoll messen. Der Kopf, mit Ausnahme eines schwarzen Zügels, der Nacken, der Hals und die Brust sind reinweiß, seitlich grau überflogen; das übrige Gefieder ist röthlicholivenbraun; die Schwung- und Steuerfedern sind auf der Innenfahne dunkler als auf den äußern.

Alle buschigen Waldungen des Himalaya beherbergen zahlreiche Gesellschaften der Lachdrosseln. Sie vereinigen sich zu zwanzig und mehr und machen sich auch den stumpfsinnigsten Menschen bemerklich, indem sie dann und wann in ein im höchsten Grade unangenehmes Gelächter ausbrechen, welches anfänglich in das höchste Erstaunen versetzt. Sie fressen Kerbthiere, Schnecken und Würmer und im Herbste Beeren. Erstere suchen sie theilweise auf dem Boden nach Drosselart, indem sie das abgefallene Laub durchwühlen, theilweise von den Blättern selbst; letztere pflücken sie sich von den Trauben.

Das Nest ist eine große Masse von Wurzeln, Mos und Gras, welches in ein dichtes Gebüsch zusammengetragen wird. Das Gelege besteht aus wenigen reinweißen Eiern.

Ueber das Gefangenleben einer nahe verwandten Art, der chinesischen Lachdrossel (Garrulax chinensis), theilt Frith Einiges mit. Dieser Vogel war außerordentlich zahm und zuthunlich, liebte es geschmeichelt zu werden und breitete seine Flügel aus oder nahm andere sonderbare Stellungen an, wenn man ihn mit der Hand krauete.

Er war von Haus ein guter Sänger und besaß die Gabe der Nachahmung in hohem Grade.

Eigenthümlich war die Art und Weise, wie er seine Mahlzeiten zu sich nahm. Die Bissen des gekochten Fleisches, welches man ihm reichte, oder auch andere größere Futterbrocken klemmte er einen nach dem andern zwischen die Stäbe seines Käfigs. Gab man ihm eine Wespe oder Biene, so stürzte er sich sofort auf sie, ließ sich aber erst einige Male nach einander von dem giftstachelichen Kerbthier in seinen ausgebreiteten Schwanz stechen, bevor er es fraß. Einen großen Käfer stieß er mit heftigen Schnabelhieben gegen den Boden; eine etwa fußlange Schlange brachte er auf dieselbe Weise vom Leben zum Tode, da er ihr sofort den Kopf durchbohrt hatte. Hierauf verzehrte er etwa die Hälfte der Schlange, indem er sie, wie seine übrige Nahrung auch, mit dem einen Fuße festhielt und sie mit dem Schnabel in Stücke zerriß.

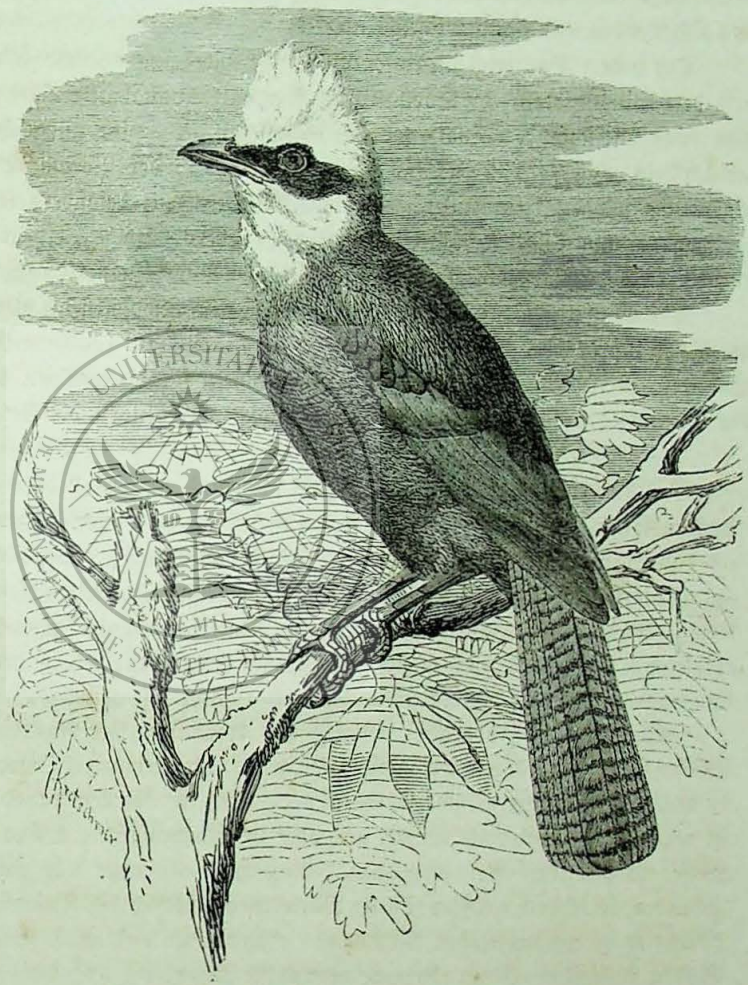

Die weißschopfige Lachdrossel (Garrulax leucolophus).

* * *

In klaren Bächen unserer Hoch- und Mittelgebirge gewahrt der aufmerksame Beobachter, wenn auch nicht überall, so doch an bevorzugten Stellen, einen der anmuthigsten Vögel unseres Vaterlandes: den Wasserschwätzer oder Wasserstaar, die Bach-, Strom-, See- und Wasseramsel oder Wasserdrossel (Cinclus aquaticus). Das Volk hat, wie aus den verschiedenen Namen hervorgeht, von jeher seine Familienähnlichkeit mit den Drosseln erkannt, und der Forscher muß der volksthümlichen Anschauung beipflichten. Ein Drosselvogel ist der Wasserschwätzer allerdings, obgleich er der Drosselfamilie im engeren Sinne wahrscheinlich nicht zugezählt werden darf, vielmehr erhoben werden muß zum Vertreter einer eigenen Vogelgruppe, welcher man einen höheren Rang als den einer Sippe zugestehen und welche man also ebensogut Sippe wie Familie nennen darf. So groß die äußere Aehnlichkeit zwischen den Wasserschwätzern und den Drosseln ist: die sorgfältige Prüfung ergibt, daß, so zu sagen, jedes Glied der Letzteren sein Eigenthümliches hat. Der Leib ist schlank, erscheint aber wegen der sehr dichten Befiederung auffallend dick; der Schnabel ist schwach,

gerade, auf der Firste ein wenig aufwärts, mit der Spitze abwärts gebogen, seitlich zusammengedrückt und vorn schmal auslaufend; die Nasenlöcher sind durch einen Hautdeckel verschließbar; der Fuß ist hoch, aber stark; die langen Zehen sind mit sehr gekrümmten, starken, schmalen und unten zweischneidigen Nägeln bewehrt; der Flügel ist ungewöhnlich kurz, stark abgerundet und fast gleich breit; die dritte Schwinge ist die längste, die vierte ihr fast gleichlang, die erste sehr kurz; der Schwanz ist so kurz, daß er fast als ein Stummel betrachtet werden kann; seine Federn sind breit, an der Spitze ein wenig abgerundet und ziemlich gleich lang. Das Gefieder kann nur mit dem der Sumpf- oder Schwimmvögel verglichen werden; denn mit der Befiederung anderer Landvögel hat es durchaus keine Aehnlichkeit. Es ist sehr dicht und weich und besteht, wie bei den Schwimmvögeln, aus Oberfedern und flaumartigen Unterfedern.

Der innere Bau zeigt im wesentlichen die Merkmale anderer Singvögel, namentlich wohl ausgebildete Singmuskeln; die Knochen sind aber, mit Ausnahme einiger Schädeltheile, sämmtlich markig, also nicht luftführend. Die Zunge ist schmal, an der Spitze ausgeschnitten und kurz gezasert, vorn seitlich fein gezähnelt. Die Speiseröhre ist sehr eng, der Vormagen schlauchförmig verlängert, der eigentliche Magen klein und ziemlich muskelig. Ganz besonders entwickelt sind die Bürzeldrüsen, welche das zum Glätten und Einölen des Gefieders nöthige Fett absondern und ebenso die Nasendrüsen, welche bei den übrigen Singvögeln wegen ihrer Kleinheit kaum wahrgenommen werden.

Die Wasserschwätzer sind weit verbreitet. Sie bewohnen die alte und die neue Welt, vorzugsweise den Norden der Erde, finden sich aber auch noch auf südlichen Gebirgen, so auf dem Himalaya und auf den Andes. In ihrer Lebensweise ähneln sich die wenigen bis jetzt bekannten Arten, sodaß ein Lebensbild unserer deutschen Art vollständig zur Lebenskunde aller Familienglieder ausreicht.

Der Wasserschwätzer ist 7½ Zoll lang und 11⅓ Zoll breit; die Fittiglänge beträgt 3½, die Schwanzlänge 2⅙ Zoll. Das Weibchen ist um einige Linien kürzer und um etwa ½ Zoll schmäler als das Männchen. Die Färbung des Gefieders ist einfach, aber höchst ansprechend. Kopf, Nacken und Hinterhals sind fahlbraun, die Federn der übrigen Oberseite schieferfarbig mit schwarzen Rändern; Kehle, Gurgel und Hals sind milchweiß, Unterbrust und Bauch dunkelbraun; die Oberbrust ist rothbraun. Bei den Jungen sind die hellschieferfarbigen Federn der Oberseite dunkel gerandet, die schmuzig milchweißen der Unterseite dunkler gesäumt und gestrichelt.

Alle Gebirge Europas, vielleicht mit Ausnahme der skandinavischen Alpen, welche reich an Wasser sind, beherbergen den Wasserschwätzer. An geeigneten Orten ist er, wenn auch nicht häufig, so doch eine sehr regelmäßige Erscheinung. Der im Norden Skandinaviens lebende Wasserschwätzer ist regelmäßig dunkler als der bei uns oder in Griechenland und Spanien vorkommende und möglicherweise als besondere Art anzusehen. Außerhalb Europas hat man den Wasserschwätzer ebenfalls gefunden, so in dem größten Theile Mittelasiens, südlich bis Kleinasien und Palästina hin, und ebenso kommt er im nordwestlichen Afrika vor. Im Süden und im äußersten Osten Asiens, im Norden und Süden Amerikas ersetzen ihn nahe verwandte Arten.

Lieblingsplätze unseres Vogels sind die klaren, vom Walde beschatteten Forellenbäche, an denen unsere Hoch- und Mittelgebirge so reich sind. Ihnen folgt er bis zu ihrem Ursprunge, und wenn derselbe ein Gletscherthor wäre; ihnen zu Liebe geht er selbst bis in die Ebene herab, welche er sonst mehr oder weniger meidet. Da, wo es solche Bäche gibt, wird man ihn nicht vergeblich suchen, es sei denn, daß deren Wasser durch Ausflüsse von Fabriken vergiftet oder wenigstens getrübt worden ist. Man sieht den muntern Vogel zu jeder Jahreszeit; denn er hält treu an dem einmal gewählten Stande und verläßt ihn auch während des strengsten Winters nicht. Von vornherein wählt er sich eine Bachstrecke, welche wenigstens hier und da von der eisigen Decke verschont bleibt; denn das Wasser, nicht aber das Bachufer ist sein eigentliches Weidegebiet: in seine Tiefe muß er auch während des Winters hinabtauchen können. Daher erkürt er sich vor allem Andern die Abflüsse starker Quellen oder Wasserfälle und Stromschnellen, weil dort die Wärme, hier die heftige Bewegung des

Wassers jede Eisbildung verhindert. Je rauschender der Waldbach ist, je mehr Fälle er bildet, je ärger er braust und zischt, um so geeigneter erscheint er ihm, um so gewisser fesselt er ihn. Mehr noch als den eigentlichen Sturz und den unter diesem sich bildenden Wirbel liebt er die Grenze der hier gewöhnlich vorhandenen ruhigen Wasserfläche, unzweifelhaft deshalb, weil ihm der Strudel mancherlei Nahrung zuführt. Jedes einzelne Paar nimmt etwa eine Viertelmeile des Baches in Besitz, streicht innerhalb dieser Strecke auf und nieder und verläßt den Wasserfaden niemals. Da, wo das Gebiet des einen Paares endet, beginnt das eines zweiten, und so kann ein Gebirgsbach besetzt sein von seiner Quelle bis zur Mündung in ein größeres Gewässer.

Wer den Wasserschwätzer kennen gelernt hat, muß ihn liebgewinnen. Er gehört nicht blos zu den auffallendsten, sondern auch zu den anziehendsten aller Vögel. Seine Begabungen sind eigenthümlicher Art. Er läuft mit der Gewandtheit und Behendigkeit einer Bachstelze über die Steine des Flußbettes dahin, nach Art der Stelzen oder Uferläufer Schwanz und Hinterleib auf und nieder bewegend; er wadet von den Steinen herab bis in das Wasser hinein, tiefer und tiefer, bis zur halben Oberbrust, bis zu den Augen, noch tiefer, bis das Wasser über ihm zusammenschlägt, und lustwandelt sodann auf dem Grunde weiter fort, unter den Wellen oder im Winter unter der Eisdecke dahin, gegen die Strömung oder mit ihr, als ging er auf ebenem Boden. Es ist behauptet worden, daß er minutenlang unter dem Wasser aushalten könne; die Beobachtungen aber, welche A. von Homeyer mit der Uhr in der Hand anstellte, haben als gewöhnliche Tauchzeit nur funfzehn bis zwanzig Sekunden ergeben. Der Wasserschwätzer stürzt sich in den ärgsten Strudel, in den tollsten Wassersturz; er wadet nicht blos, sondern schwimmt auch mit einem wirklichen Schwimmvogel um die Wette; er benutzt im Nothfalle seine kurzen Flügel als Ruder und fliegt dann, so zu sagen, unter dem Wasser dahin, wie er eine senkrecht hinabstürzende Wassermasse in Wirklichkeit fliegend durchschneidet. Kein Vogel weiter beherrscht in derselben Weise, wie er, das Wasser: er leistet wahrhaft Unglaubliches. Nicht immer wadet er von seinem erhöhten Sitzpunkt aus allmählich in das Wasser, sondern sehr häufig auch stürzt er sich von seiner Warte herab jählings in die Tiefe, mehr nach Art des Frosches, als nach Art eines Eisvogels. Sein Flug erinnert an den des Eisvogels, ähnelt aber vielleicht noch mehr dem unseres Zaunkönigs. Der aufgescheuchte Wasserschwätzer fliegt mit schnell aufeinander folgenden Flügelschlägen in gleicher Höhe über dem Wasser dahin, jeder Krümmung des Baches folgend. Der Flug endet plötzlich, sowie der Vogel bei einem neu gesicherten Ruhepunkt angekommen ist; es geschieht aber auch und gar nicht selten, daß er sich plötzlich aus der Luft herab in das Wasser stürzt, von einer erspäheten Beute angezogen. Wenn er sich verfolgt sieht, durchfliegt er zuweilen eine Strecke von vier- bis fünfhundert Schritten; sonst schwirrt er gewöhnlich nur von einem erhabenen Steine zum andern. Wird die Jagd ernster, und sieht er sich gefährdet, so verläßt er zuweilen die Tiefe, in welcher er bisher dahinzog und steigt plötzlich steil in die Luft empor, bis über die Wipfelhöhe der Uferbäume und noch höher. Unter solchen Umständen kann es auch geschehen, daß er von der einmal begonnenen Richtung abweicht, selbst den Lauf des Baches verläßt und in großen Bogen sich weiter vorwärts wendet oder zu seinem früheren Sitzpunkte zurückkehrt. Wenn er sich unbehelligt sieht, kommt es nach Homeyer's Beobachtungen vor, daß er im Fluge Halt macht, sich fast rüttelnd über ein und derselben Stelle hält und dann mit lang herabhängenden Ständern sich zum Wasser herniederstürzt und in ihm verschwindet.

Obgleich wir mit Bestimmtheit nur behaupten können, daß die höheren Sinne und namentlich Gesicht und Gehör des Wasserschwätzers auf sehr hoher Stufe stehen, dürfen wir doch annehmen, daß auch die übrigen nicht verkümmert sind. Die geistigen Fähigkeiten sind unzweifelhaft als sehr entwickelte zu bezeichnen. Der Wasserschwätzer ist klug, vorsichtig und verschlagen. Er kennt seine Freunde genau und nicht minder gut seine Feinde. In der Regel ist er allerorten, wenn auch nicht scheu, so doch höchst aufmerksam auf Alles, was rings um ihn vorgeht. Den Menschen, welcher seinen stillen Wohnsitz einmal betritt, flieht er von Weitem, gleichviel, ob derselbe Miene macht, ihn zu verfolgen oder theilnahmlos am Ufer dahingeht. Vor Raubthieren aller Art nimmt er sich nicht weniger

in Acht. Aber derselbe Vogel, welcher in der Sierra Nevada oder unter den Gletschern der schweizer Alpen ebenso scheu ist, wie an Lapplands Gebirgswässern, gewöhnt sich an das Treiben des Menschen und wird sogar ungemein zutraulich, sobald er die feste Ueberzeugung gewonnen hat, daß ihm keine Gefahr droht. In der Nähe der Mühlen ist er ein sehr regelmäßiger Gast, welcher in dem Müller und seinen Knappen nur gute Freunde sieht. Er kann sich aber auch inmitten der Dorfschaften sehr sicher fühlen. So beobachtete Homeyer ein Wasserschwätzerpärchen mitten in der Stadt Baden-Baden, unmittelbar vor den belebtesten Gasthäusern, welches ohne Bedenken vor den Augen der Badegäste seine Taucherkünste trieb, weil es erfahrungsmäßig wußte, daß es Dies hier unbesorgt thun durfte.

Nach Art so vieler anderer Fischer liebt der Wasserschwätzer die Gesellschaft Seinesgleichen durchaus nicht. Blos während der Brutzeit sieht man die Paare im innigen Verbande, und nur, so lange die Jungen der elterlichen Führung bedürftig sind, die Familien zusammen; in allen übrigen Abschnitten des Jahres lebt jeder Wasserschwätzer mehr oder weniger für sich, obgleich die Gatten eines Paares wiederholt sich besuchen. Wagt sich ein Nachbar in das von einem Pärchen besetzte Gebiet, so gibt es eine heftige Jagd, und der rechtmäßige Eigenthümer vertreibt den aufdringlichen Gast unerbittlich. Sogar die eigenen Kinder werden, sobald sie selbständig geworden sind, rücksichtslos in die weite Welt hinausgestoßen, und man begreift nicht, wie es ihnen möglich wird, sich eine eigene Heimat zu erwerben. Um fremdartige Vögel bekümmert sich der Wasserschwätzer nicht, er betrachtet sie aber, wie es scheint, weniger mit Freundschaft als vielmehr mit Gleichgiltigkeit. Die Bachstelzen und der Eisvogel sind sehr häufig von ihm geduldete Bewohner eines und desselben Gebiets.

Die Stimme, welche man gewöhnlich und regelmäßig dann, wenn er aufgejagt wird, von ihm vernimmt, ist ein wie „Zerr“ oder „Zerb“ klingender Laut; der Gesang des Männchens ist ein leises, aber höchst anmuthendes Geschwätz. Er besteht aus leise vorgetragenen, schnurrenden und lauter vernehmlichen, schnalzenden Lauten. Die ersteren erinnern vielfach an einzelne Theile des Blaukehlchengesanges, die andern an das Schnalzen des Steinschmätzers. Besonders eifrig singt der Vogel an heiteren Frühlingstagen und zumal in den Morgenstunden; aber der ewig heitere und fröhliche Gesell läßt sich auch von der größten Kälte nicht beirren: er singt, so lange der Himmel blau ist. „Es ist“, sagt Schinz, „eine ganz eigene Erscheinung, im Januar bei der strengsten Kälte, oft mitten auf dem Eise, auf einem Pfahle oder Stein sitzend, den Gesang dieses Vogels zu hören, während die ganze Natur erstarrt scheint“, und es ist, füge ich hinzu, ein wahrhaft erhebendes Schauspiel für den Kundigen, welcher den muntern Sänger aufgefunden, wenn er gewahrt, daß dieser, nachdem er sein Lied beendet, sich heiteren Muths in die eisigen Fluthen stürzt, in ihnen sich badet und in ihnen umherläuft oder schwimmt, als gäbe es für ihn keinen Winter und keine Kälte.

Die Nahrung besteht fast ausschließlich aus Kerbthieren und deren Larven. Mein Vater fand in dem Magen der von ihm untersuchten Wasserschwätzer Mücken, Wassermotten, Hafte und verschiedene Käferchen, nebenbei auch Pflanzentheilchen, welche wahrscheinlich blos zufällig mit verschluckt werden, und Kieskörner, wie solche so viele Vögel fressen, um ihre Verdauung zu befördern. Gloger versichert, daß der Wasserschwätzer im Winter auch kleine Muscheln und junge Fischchen verzehre und davon einen thranigen Geruch erhalte; andere Beobachter haben weder Fische noch Fischlaich in seinem Magen gefunden; daß ihm jedoch Fischnahrung zusagt, unterliegt keinem Zweifel. Die liebe Schuljugend einer meinem heimatlichen Dorfe benachbarten Ortschaft fütterte junge Wasserschwätzer im Neste zu ihrem besondern Vergnügen mit kleinen, mühselig gefangenen Fischchen und hatte die Freude zu erfahren, daß die Jungen bei dieser Nahrung sehr wohl gediehen. Ein uns befreundeter Müller, dessen Mühle der Mittelpunkt des Gebietes eines Wasserschwätzerpaares ist, beobachtete, daß unsere Vögel bei strenger Kälte das geronnene Fett, mit welchem die Zapfen der Mühlräder geschmiert werden, sehr gern fressen und angesichts des Müllers keck mit dem Schnabel abpicken. Den größten Theil seiner Nahrung läßt sich der Wasserschwätzer von den ihm so befreundeten Wellen des Baches zuführen: er fängt die herabschwimmenden Nahrungsstoffe einfach auf; eigentlichen Wasserthieren hingegen jagt er eifrig nach.

Ueber das tägliche Leben des Wasserschwätzers theilt mir Homeyer das Folgende mit: So lange das Wasser des Gebirgsbaches klar und hell ist, treibt es der Vogel in seiner gewöhnlichen Weise. Er ist munter, sobald der erste Schimmer im Osten sich zeigt, und in ununterbrochener Thätigkeit bis zum Eintritt der Dunkelheit. In den Morgenstunden wird fleißig gesungen, nebenbei eifrig gejagt und dabei selbstverständlich jede Kunst, welcher er fähig ist, auf das beste geübt. Dann gibt es vielleicht etwas Kampf und Streit mit einem aufdringlichen Nachbar; aber auch solcher unterbricht das tägliche Geschäft nur auf wenige Minuten; denn das Gefecht ist bald beendet und der Eindringling in die Flucht geschlagen. Kommt der Mittag heran und drückt die Sonne, so sucht der Vogel in seinen beliebten Versteckplätzen, in Gestein oder Wurzelhöhlungen am Ufer, zumal am überhängenden Ufer Schutz und verträumt hier einige Stunden, die weiße Brust dem Wasser zugekehrt; denn auch um diese Zeit läßt er etwas Genießbares nicht gleichgiltig an sich vorüberziehen. Gegen Abend wird wieder eifrig gefischt, gejagt, getaucht und gesungen; dann begibt sich jeder nach seinem gewohnten Schlafplatze, nach einer jener Höhlungen, welche man als Schlafplätze daran erkennen kann, daß sie mehr als andere mit dem Kothe des Vogels beschmuzt sind. So lange es Tag war, sah man den Wasserschwätzer immer wach, immer munter, immer regsam, immer in Thätigkeit, und so lange Dies der Fall, behält er auch seine ewig heitere Laune bei. Anders gestalten sich die Verhältnisse, wenn längere Zeit hindurch Regen fällt und die sonst so klaren Fluthen auch seiner Bäche sich trüben. Dann wird es ihm schwer, die ihm nothwendige große Menge von Nahrung zu erwerben, und er muß dann zu ganz eigenen Künsten seine Zuflucht nehmen. Nunmehr verläßt er seine Lieblingssitzplätze inmitten des brausenden Wassers und begibt sich an jene Uferstellen, wo von oben herab Gras in das Wasser hängt, oder zu einzelnen Wasserpflanzen, welche die Strömung auf der Oberfläche schwimmend erhält. Zwischen diesen Pflanzen fischt er jetzt eifrig nach Art der Enten umher, indem er zwischen ihnen umherwadet oder, wo das Wasser tief ist, schwimmt und mit dem Schnabel jeden Halm, jedes Blatt oder jede Ranke umwendet, um die auf der Kehrseite sitzenden Wasserthierchen abzulesen. Hält der Regen längere Zeit an, so kommt der Vogel zuweilen sehr in Noth, und wird in Folge der Entbehrung sehr trüb gestimmt. Dann endet jeder Gesang und jede unnütze Bewegung. Im größten Nothfall besucht er auch die stillen Buchten am Ufer, welche er sonst meidet, und betreibt hier seine Jagd. Aber sobald das Wasser sich wieder klärt und die Sonne wieder unverhüllt vom Himmel hernieder schaut, ebensobald hat er auch seine gute Laune wieder gewonnen und ist wieder ebenso heiter und fröhlich geworden, als er es jemals war.

Ueber die Fortpflanzung hat mein Vater schon vor mehr als vierzig Jahren ausführliche Beobachtungen veröffentlicht und dieselben neuerdings vervollständigt. „Der Wasserschwätzer", sagt er, „brütet ungestört gewöhnlich nur einmal, ausnahmsweise jedoch auch zweimal im Jahre, das erstemal im April. Zu Anfang dieses Monats fängt er an zu bauen und um die Mitte desselben zu legen. Das Nest steht immer am Wasser, besonders da, wo ein Felsen über dasselbe hinweg- oder an demselben emporragt, wo ein Erlenstock oder ein Wehr eine passende Höhlung bildet, auch unter Brücken, Wasserbetten, in den Mauern der Radstuben der Mühlen, Eisenhämmer und dergleichen, selbst in den Schaufeln der Mühlräder, wenn diese eine Zeitlang still gestanden haben. Am angenehmsten ist es unserm Vogel, wenn er das Nest so anbringen kann, daß vor demselben eine Wassermasse herabstürzt. Dann ist es natürlich vollkommen gegen die Nachstellungen der Katzen, Marder, Iltisse und Wiesel geschützt und nur noch den Ratten zugänglich. Zu einem solchen Neste, welches ich vor einigen Tagen in der Radstube einer Mühle sah, konnte ich nicht eher gelangen, als bis der Mühlenbesitzer mir zu Liebe das Wasser abgeschlagen hatte. Das Nest besteht äußerlich aus Reisern, Grasstengeln, Graswurzeln und Grasblättern, Strohhalmen, oft auch aus Wasser- oder Erdmos, und ist inwendig mit Baumblättern ausgelegt. Es ist locker gebaut, aber dickwandig, ist inwendig tiefer als eine Halbkugel und hat stets einen engen Eingang, der gewöhnlich dadurch entsteht, daß er die Höhlung, in welcher es sich befindet, ganz ausfüllt. Ist aber das Nistloch zu groß, dann bekommt es eine Decke, wie ein Zaunkönigsnest, und ein enges Eingangsloch. Es besteht dann großentheils aus Mos.

In der Schaufel eines Mühlenrades füllt es diese gewöhnlich zum Theil aus und ist mit großer Kunst in eine nach unten sich öffnende so angebracht, daß es nicht herausfallen kann; es ist dann zuweilen zwei Fuß lang. Man findet darin vier bis sechs Eier, welche 10 bis 12 Linien lang, 8 bis 8½ Linien breit, sehr verschieden gestaltet, dünn- und glattschälig, mit deutlichen Poren und glänzend weiß sind. Das Weibchen bebrütet sie so emsig, daß man es auf ihnen oder auf den zarten Jungen ergreifen kann; erzieht aber dennoch gewöhnlich nur zwei, seltener drei Junge; das Faulen mehrerer Eier dieses Vogels rührt wahrscheinlich daher, daß das Nest oft ganz feucht ist."

„Wenn die Alten bei dem Neste nicht gestört werden, legen sie ihr scheues Wesen ab und werden zutraulich, sodaß sie sich vor den Menschen wenig fürchten." Besonders hübsch sieht es aus, wenn sie, um zu ihrer Brut zu gelangen, einen Wassersturz durchfliegen.

Feinde der Wasserschwätzer sind die nächtlich umherschleichenden Raubthiere, welche, wenn es einer leckeren Beute gilt, auch einen Sprung ins Wasser nicht scheuen. Die Brut mag öfters von Katzen geraubt werden; alte Vögel lassen sich von diesen Raubthieren kaum bethören: sie werden gewiß auch vom Iltis und Wiesel oder vom Fischotter nur selten übertölpelt. Raubvögel unterlassen es wohlweislich, auf Wasserschwätzer Jagd zu machen, weil diese bei ihrem Erscheinen sich sofort in die sichere Tiefe stürzen. Der Mensch verfolgt die liebenswürdigen Vögel nirgends regelmäßig; er schont sie vielmehr, nachdem er sie kennen gelernt hat. Auch ist die Jagd des Wasserschwätzers nicht Jedermanns Sache; vor Sonntagsschützen z. B. ist der behende Gesell in den meisten Fällen gesichert. Wer nicht fliegende Vögel zu schießen versteht, braucht sich nicht auf Wasserschwätzer zu bemühen; denn die einmal scheu gewordenen spotten jeder ungeschickten Jagdweise. Noch schwieriger als die Jagd mit dem Feuergewehr ist der Fang des Vogels: Fallen und Netze sind bei ihm nicht anzuwenden. Es gibt aber doch eine Fangart, welche zum Ziele führt. „Ein Vogelliebhaber im Voigtlande", so schreibt mir Homeyer, „weiß sich der Wasserschwätzer mit ziemlicher Sicherheit zu bemächtigen. Er beobachtet gegen Abend den Vogel, wenn er in seine Nachtherberge, also in eine Röhre oder ein Loch des steilen Uferrandes einschlüpft, wartet die völlige Dunkelheit ab und beginnt nun seine Jagd. Im Wasser watend, schleicht er längs des Ufers dahin, in der Hand eine Blendlaterne tragend, deren Leuchtfeld beliebig geöffnet und verschlossen werden kann. Mit dieser leuchtet er plötzlich in die betreffende Oeffnung hinein und blendet dadurch den Vogel derart, daß er ihn mit der Hand ergreifen kann. Ich erhielt, Dank dieser Fangart, den einzigen Wasserschwätzer, welchen ich jemals im Käfig gesehen habe. Leider gelang es mir nicht, den anziehenden Vogel an seine Gefangenschaft zu gewöhnen. Der Wildfang zeigte sich sehr störrisch, setzte sich in die hinterste dunkle Ecke des Behälters und verweigerte hartnäckig jegliche Nahrung. Das Stopfen mit Ameiseneiern und Mehlwürmern blieb ohne Erfolg; denn schon am sechsten Tage war mein Vogel eine Leiche. Rührend und an die Sage über den Tod des Singschwans erinnernd, war das Ende des Thieres. Ich hatte es in die Hand genommen, um es wieder einmal zu stopfen, da stimmte es seinen flötenden Gesang an und — verschied...." „Wasserschwätzer zu halten", so schreibt mir Girtanner, „hat mir durchaus nicht gelingen wollen. Ich hatte deren vier zusammen in einem großen Behälter. Sie fraßen Mehlwürmer und Ameiseneier massenhaft, sangen schon am ersten Tage, badeten und waren guter Dinge. Aber schon nach wenigen Tagen bemerkte ich mit Betrübniß, daß sie beim Baden zu naß und nach dem Bade nicht so bald wieder trocken wurden. Das wurde schlimmer von Tag zu Tag, und als ich einen herausgenommen, fand ich ihn, wie ich vermuthet, sehr abgemagert, trotz alles Fressens. Selbstverständlich liefert unter solchen Umständen die Bürzeldrüse nicht genug Fett mehr für die Federn, diese bleiben länger, als gut ist, naß, und damit ist allen möglichen, besonders aber Erkältungskrankheiten Thür und Thor geöffnet. Meine vier Gefangenen starben innerhalb der ersten acht Tage; sie fraßen und sangen bis zum letzten Augenblick." Diese Beobachtungen meiner werthgeschätzten Freunde widersprechen Tschudi's Angaben über das Gefangenleben des Wasserschwätzers insofern nicht, als es sich um alte Vögel handelte. Jung eingefangene sollen sich, laut Tschudi, mit Fliegen und Mehlwürmern nach und nach an das Nachtigallfutter gewöhnen lassen und bald zahm und zutraulich

werden. Solche Fälle müssen aber sehr selten sein; denn ich habe noch niemals etwas Aehnliches vernommen und glaube auch nicht, daß Wasserschwätzer ohne besondere Anstalten längere Zeit gehalten werden können. Nur da, wo man im Stande ist, ihnen auch Wasser in hinreichender Menge zu geben, in einem Thiergarten z. B., könnte Dies vielleicht möglich sein.

* * *

Cabanis hat es für gut befunden, eine Vogelgruppe, welche von allen übrigen Naturforschern als den Wasserschwätzern nah verwandt angesehn wird, von diesen zu trennen und in der von ihm gebildeten Ordnung der Schreivögel unterzubringen, weil die betreffenden seiner Ansicht nach nicht als Singvögel aufgefaßt werden dürfen. Nun ist es allerdings begründet, daß die große Mehrzahl der Prachtdrosseln, welche ich im Sinne habe, nicht gerade stimmbegabt ist oder wenigstens nach den bisherigen Beobachtungen nicht singfähig zu sein scheint; wir wissen aber bereits, daß eine Art hochberühmt als Sängerin ist und das von dem genannten Forscher aufgestellte System in keiner Weise beglaubigt. Zu leugnen ist allerdings nicht, daß die Prachtdrosseln sehr eigenthümlich gestaltete Singvögel sind; solcher gibt es aber noch mehrere in der Ordnung, ohne daß wir sie deshalb aus ihr verbannen.

Die Prachtdrosseln oder Pittas (Pittae) sind dickschnäblige, hochbeinige und kurzschwänzige Drosselvögel. Ihr Leib ist kurz, aber kräftig, der Hals mittellang, der Kopf ziemlich groß, der Flügel, in welchem die vierte und fünfte Schwinge die längsten sind, erreicht das Ende des stummelhaften, sehr kurzen, gerade abgestutzten Schwanzes. Der Schnabel ist mittellang, aber auffallend kräftig, bei einigen Arten so stark, daß Linné sie deshalb zu den Raben rechnete; er ist hart, seiner ganzen Länge nach zusammengedrückt, hochfirstig, auf der Firste gebogen und vor ihr schwach ausgeschweift; die Nasenlöcher sind durch eine nackte Haut halb geschlossen. Die Füße sind schlank und hochläufig; die innere Zehe ist mit der äußeren bis zum ersten Gelenk verbunden. Das dichte Gefieder prangt bei den meisten Arten in den prachtvollsten Farben.

Je nach der Bildung des Schnabels und nach der Anordnung und verhältnißmäßigen Länge der Schwingen, auch wohl nach den Farben ist die Familie in verschiedene Sippen zerfällt worden. Wir brauchen auf diese Eintheilung keine Rücksicht zu nehmen, weil die Unterscheidungsmerkmale höchst geringfügige, die Sitten und Gewohnheiten der Vögel aber ziemlich dieselben sind.

Eine der bekannteren Arten ist der Nurang der Hindostaner (Pitta bengalensis). Der Rücken, die Schultern und Flügeldeckfedern sind blaugrün, die verlängerten Oberschwanzdeckfedern blaßblau, das Kinn, die Brust und die Halsseiten unter den Ohren weiß, die unteren Theile, mit Ausnahme eines scharlachrothen Fleckens am Unterbauche und After, übrigens bräunlichgelb; ein Mittelstreifen, welcher über das Haupt und ein Zügelstreifen, welcher durch das Auge verläuft, sind schwarz; ein Augenbrauenstreif ist weiß; die Schwingen sind schwarz, mit weißlicher Spitze, die ersten sechs Handschwingen auch weiß gefleckt, die Armschwingen außen blaugrün gerandet; die Steuerfedern sind schwarz, an der Spitze düsterblau; ein Schulterfleck ist azurblau. Das Auge ist nußbraun, der Schnabel schwarz, der Fuß röthlichgelb. Die Länge beträgt 7 Zoll, die Fittiglänge 4¼, die Schwanzlänge 1⅔ Zoll.

Der Nurang ist über ganz Indien und Ceylon verbreitet und geeigneten Orts überall häufig.

Der Pulih (Pitta angolensis), einer der schönsten Vögel Westafrikas, ist kräftiger gebaut, aber kurzfüßiger als der ihm nahe verwandte Nurang, ihm übrigens sehr ähnlich gefärbt und gezeichnet. Das Gefieder der Oberseite ist grün, schwach metallisch glänzend; der Oberkopf und ein breiter Zügelstreifen, die Schwingen, deren dritte bis sechste an der Wurzel einen weißen Flecken zeigen, der Schwanz und die Unterflügeldeckfedern sind schwarz, die Spitzen der Flügeldeck- und die Bürzelfedern

beryllblau, ein Augenbrauenstreifen und die Kehle rosenröthlich weiß; die Oberbrust ist ockerfarbig, der Unterbauch licht scharlachroth. Der Schnabel ist röthlichschwarz, der Fuß fleischfarben. Die Länge beträgt 6¼, die Fittiglänge 4, die Schwanzlänge 1⅔ Zoll.

Das Heimatsgebiet dehnt sich über einen ziemlich großen Theil Westafrikas aus.

Die Lärmpitta endlich (Pitta strepitans) ist auf Rücken und Flügel schön olivengrün, auf den Schultern und Flügeldecken spangrün, auf dem Oberkopf rostbraun, mit schmalen schwarzen Scheitelstreifen, an der Kehle, in der Ohrgegend, auf dem Nacken schwarz; die Unterseite ist mit Ausnahme eines schwarzen und eines scharlachrothen daranstoßenden Fleckens, welcher den Bauch und die Unterschwanzdeckfedern einnimmt, fahlgelb; der Schwanz und seine Oberdeckfedern, sowie die Vorderschwingen sind schwarz, die vierte, fünfte und sechste Handschwinge an der Wurzel durch einen kleinen weißen Fleck gezeichnet. Das Auge ist braun, der Schnabel dunkelbraun, der Fuß fleischfarben. Die Länge beträgt 7½ Zoll.

Heimatsgebiet ist die Ostküste Australiens zwischen der Macquarrie- und Moritonbay.

Die Prachtdrosseln gehören dem Osten der Erde an und finden sich in geeigneten Waldungen der Länder unter den Wendekreisen; der neuen Welt fehlen sie gänzlich. Indien und seine benachbarten Eilande sind als ihre wahre Heimat anzusehen; auf dem Festlande Australiens leben wenige Arten; in Westafrika kommt, soviel bis jetzt bekannt, nur der Pulih vor. Von den dreiunddreißig Arten, welche Wallace in einer Zusammenstellung der Familie aufführt, gehören sechs Afrika und Asien, zwei Australien und fünfundzwanzig den malaiischen Inseln an. Ueber den Aufenthalt haben wir neuerdings einige Nachrichten erhalten, und auch über die Lebensweise sind Beobachtungen gesammelt und veröffentlicht worden; im Ganzen aber muß die Lebenskunde dieser Vögel noch als sehr unvollständig bezeichnet werden. Das Ausführlichste hierüber verdanken wir Bernstein, Jerdon und Wallace. Es ist kurz zusammengefaßt etwa Folgendes.

Fast alle Prachtdrosseln sind Waldbewohner, und zwar bevorzugen sie diejenigen Theile des Waldes, welche möglichst dicht mit Buschwerk bestanden sind. Ausnahmsweise nur siedeln sich einzelne auf steinigen Berggehängen an, auch blos auf solchen, welche kurzes Gestrüpp dürftig bedeckt. Die große Mehrzahl treibt sich in den jungfräulichen Waldungen jener Eiländer umher, welche für Europäer so gut als unzugänglich sind. Dieser Aufenthalt erschwert nicht blos die Jagd, sondern auch die Beobachtung im höchsten Grade. „Mein bester Jäger", sagt Wallace, „hatte während meines zweimonatlichen Aufenthalts auf Buru eine der dort vorkommenden Pittas oft gesehen, war aber niemals im Stande gewesen, eine einzige von ihnen zu erlegen. Erst als er eine Nacht in einer verfallenen Waldhütte zubrachte, wurde es ihm möglich, zwei Alte zu schießen; aber dieser Erfolg beraubte mich auf längere Zeit seiner Dienste, weil er sich bei seiner Jagd in den Dornen so verletzt hatte, daß er vierzehn Tage lang zum Jagen unfähig war. . . . Die einzige Oertlichkeit, wo es mir gelang, Prachtdrosseln zu beobachten und zu erlegen, war die Insel Lombok, wo eine Art von ihnen auf sandigem, mit niederem Gestrüpp überwachsenen Boden sehr häufig ist. Hier opferte ich der Jagd einen guten Theil meiner Zeit und wartete geduldig, bis ich einen erfolgreichen Schuß auf die im Dickicht sichtbar gewordenen Vögel thun konnte."

Die Bewegungen sollen höchst anmuthig sein. Wallace sagt, daß es schiene, als ob sie sich niemals beeilten, was wohl bedeuten soll, daß sie nur selten fliegen. Sie hüpfen mit großen Sprüngen auf dem Boden dahin, setzen sich gelegentlich auf einen Baumstumpf oder auf einen Busch und fliegen nur, wenn sie sich hart verfolgt sehen, auf weitere Strecken in gerader Richtung unhörbar dahin.

Bernstein theilt uns mit, daß sie in ihrem Betragen einige Aehnlichkeit mit den Steinrötheln zeigen, mit großen Sprüngen auf dem Boden forthüpfen und jedesmal, wenn sie einen Augenblick still stehen, das kurze, aufgerichtete Schwänzchen bewegen. Sie setzen sich gern auf einige hervor-

ragende Punkte, Steine und dergleichen, um sich von ihnen herab besser nach Kerbthieren umsehen zu können, welche sie nicht selten hüpfend einige Schritte weit verfolgen. Dagegen scheinen sie sich nicht gern auf Bäume niederzulassen; sie treiben sich vielmehr immer möglichst nahe über den Boden dahin. Jerdon nennt sie schlechte Flieger und hält es für möglich, daß sie von Stürmen förmlich verschlagen, also in Gegenden getrieben werden, in denen sie sonst nicht vorkommen. So erscheinen sie im Karnatik bei Beginn der Hitze, wenn die heftigen Landwinde auftreten und suchen dann, so scheu sie sonst sind, ängstlich Zuflucht in den Behausungen der Menschen, in einzeln stehenden Kasernen oder andern Gebäuden, welche ihnen Schutz gewähren. Der erste Nurang, welchen Jerdon sah, hatte sich in das Hospital zu Madras geflüchtet; später erlangte er unter ähnlichen Umständen viele lebende. Gewöhnlich sieht man sie einzeln, ausnahmsweise aber kommt es vor, daß mehrere sich verbinden; Jerdon hat ihrer vierunddreißig zusammengesehen.

Die Stimme, welche man übrigens selten vernimmt, ist so eigenthümlich, daß man sie von der jedes andern Vogels leicht unterscheiden kann. Sie besteht, wie Wallace uns mittheilt, aus zwei pfeifenden Tönen, einem kurzen und einem längeren, welcher unmittelbar auf den ersten folgt. Wenn sich die Vögel vollständig sicher fühlen, wiederholen sie ihr Geschrei in den Zwischenräumen von einer bis zwei Minuten. Bei einzelnen Arten besteht der Lockruf aus drei Noten: so soll der Nurang die Silben „Ewitsch eia", die Lärmpitta die Worte „want a watch" deutlich ausrufen. Ein eigentlicher Gesang ist, wie es scheint, von den indischen Arten nicht gehört worden; dagegen nennt Thomson das Lied des Pulih äußerst lieblich. „Der Vogel", sagt er, „steht bei den Eingebornen des Timneh-Gebietes in solchem Rufe, daß sie einen dichterisch beredten Mann mit dem Namen Pulih zu ehren suchen."

Verschiedene Kerbthiere, namentlich Käfer und Netzflügler, Würmer und dergleichen sind die Nahrung der Prachtdrosseln. Wiederholt ist behauptet worden, daß Ameisen die Hauptmasse ihrer Speise bilden; Wallace aber sagt ausdrücklich, daß er niemals diese Kerfe in dem Magen der von ihm erlegten gefunden und ebenso wenig sie auf Ameisen jagen gesehen habe. Gould hält es für möglich, daß die australischen Arten neben den Kerfen auch Beeren und Früchte fressen, hat aber Bestimmtes hierüber nicht beobachten können. An die Drosseln erinnern die Pittas insofern, als sie ihre Beute nur vom Boden auflesen, an die Wasserschwätzer darin, daß sie oft bis an die Fersen im Wasser herumwaden und hier ihre Jagd betreiben.

Alle Arten der Familie, von deren Brutgeschäft man Kunde erhalten hat, bauen ihr Nest auf oder dicht über dem Boden. Bernstein fand es ziemlich gut versteckt hinter einer Erdscholle; es bestand aus kunstlos und leicht zusammengefügten Halmen und feinen Reisern. Strange berichtete Gould, daß alle Nester, welche er sah, auf dem Knorren eines Feigenbaumes ziemlich nahe am Boden standen, außen aus Reisig gebaut und innen mit Mos, feinen Blättern und Rinden ausgelegt waren. Ein Nest, welches Jerdon untersuchte, war hauptsächlich aus Wurzeln und andern biegsamen Pflanzenstengeln zusammengebaut und inwendig mit wenig Haaren ausgeglättet. Die Eier, welche Bernstein erhielt, waren länglicheirund und von glänzend weißer Farbe; die vier Eier, welche Strange untersuchte, waren auf eigelblichem Grunde mit unregelmäßigen, braunen und tiefweingrauen Flecken gezeichnet. Ihnen ähnelten diejenigen Eier, welche Jerdon zu Gesicht bekam: sie waren auf grünlichweißem Grunde mit wenigen rothen und einzelnen dunkelfarbigen Flecken gezeichnet. Ob beide Geschlechter brüten oder ob nur das Weibchen allein sich diesem Geschäft hingibt, ist zur Zeit noch nicht bekannt; wohl aber wissen wir, daß beide Eltern ihre Brut außerordentlich lieben, und bei herannahender Gefahr durch die bekannte List der Verstellung den Feind von ihr abzulenken suchen.

Hodgson sagt von der in Nepal vorkommenden Art, daß sie sehr leicht gefangen werden könne, und Bernstein bestätigt diese Angabe vollkommen. Strange versichert, daß man die australische Art durch Nachahmung ihres eigenthümlichen Rufes bis vor die Mündung der Flinte zu locken vermöge. Auf den Aruinseln betreiben die Papuaknaben mit größtem Erfolg die Jagd der dort wohnenden Prachtdrosseln, indem sie behend zwischen den Büschen hindurchkriechen und ihre

kleinen Bögen außerordentlich zu handhaben wissen. Wallace bemerkt, daß der geübte Jäger das Erscheinen der Pitta zuerst an dem Rasseln der Blätter entdeckt; dann nimmt das Auge einen Schimmer wahr, wenn der Vogel bei seinen leichten Bewegungen in günstiger Weise beleuchtet wird. Regt sich der Jäger unvorsichtig, so zeigt ihm ein blitzartiges Glänzen an, daß sein Wild sich fliegend in Sicherheit brachte. Die tödtlich getroffene Pitta soll regelmäßig auf den Rücken fallen und so einen prachtvollen Anblick gewähren.

Bernstein theilt uns auch Einiges über das Gefangenleben dieser Prachtdrosseln mit. Er fing zwei alte Pittas in Schlingen, welche er um das Nest gelegt hatte und hielt beide längere Zeit im Käfig. „In den ersten Tagen", sagt er, „waren sie zwar etwas scheu, gewöhnten sich jedoch bald ein und wurden schon nach der ersten Woche so zahm, daß sie das Futter aus der Hand nahmen. Am liebsten fraßen sie kleine Heuschrecken, Ameisenpuppen, Termiten und dergleichen. Erstere suchten sie durch Aufstoßen auf den Boden von den harten Füßen und Flügeldecken zu befreien, fraßen diese jedoch nachträglich auch noch. Den Körper der Thiere selbst drehten sie so lange im Schnabel herum, bis sie so zu liegen kamen, daß sie mit dem Kopf voraus verschluckt werden konnten. Ueber Tags hielten sie sich ausschließlich auf dem Boden ihres Käfigs auf und machten von den Sitzstangen derselben selbst nachts nur selten und ausnahmsweise Gebrauch. . . ." „Ich glaube", schließt er, „daß es nicht schwer fallen würde, diese Vögel an ein Ersatzfutter zu gewöhnen und nach Europa überzubringen. Sie würden hier eine außerordentliche Zierde der Thiergärten sein."

* * *

„Unsere im gleichen Schritt fortschreitende Reihe mußte an der Spitze ein unerwartetes Hinderniß gefunden haben — die Bewegung stockte. Voll Befürchtung eilte ich dorthin: die Ersten des Zugs standen vor einem braunen, zwölf bis sechszehn Fuß breiten Bande; denn so und nicht anders sah der dicht gedrängte Heerzug der Wanderameise aus, welcher eben unsern Pfad kreuzte. Zu warten, bis dieser vorüber war, hätte uns zu lange aufgehalten, der Durchbruch dieses Heeres mußte im raschen Laufe unter gewaltigen Sprüngen erzwungen werden. Bis an die Kniee mit den wüthend gewordenen Kerfen bedeckt, durchbrachen wir die dichte Reihe, ohne uns jedoch, trotzdem wir sie mit den Händen zerquetschten und mit den Füßen zerstampften, ganz vor den schmerzhaften Bissen der gereizten Thiere retten zu können. . . . Greift ein solches Heer, von dem Niemand weiß, woher es kommt, noch wohin es zieht, auch Alles an, das sich ihm auf seinem Wege entgegenstellt, so hat es doch ebenfalls seine Feinde, namentlich unter den Vögeln, welche es stets in großer Anzahl begleiten." So schildert Schomburgk und berichtet sodann Einiges über die Lebensweise jener Vögel, welche ich nun zunächst leiblich beschreiben will.

Die Ameisenvögel (Myiotherae) bilden eine an Sippen und Arten sehr zahlreiche Familie, welche vorzugsweise in Südamerika heimisch ist. Viele Arten haben große Aehnlichkeit mit den Walddrosseln, andere erinnern an die Sänger im engeren Sinne und einige wohl auch an die Würger. Bezeichnend für die Gesammtheit ist, daß, wie der Prinz von Wied sagt, „die Füße auf Unkosten der Flügel ausgebildet sind". Der Schnabel ist sehr verschieden gestaltet, bald kräftig, bald zierlich, bald hochfirstig, bald pfriemenförmig, selten lang, vielmehr gewöhnlich ziemlich kurz, gerade oder gebogen. Die Flügel sind immer kurz und rundlich, die dritte, vierte oder fünfte Schwinge ist die längste. Der Schwanz ist bald lang, bald kurz, bald gerade abgeschnitten, bald zugerundet. Der Lauf ist mittelhoch und stets kräftig; die Zehen sind in der Regel lang und dünn und außerdem noch bewehrt mit langen, schwachen Nägeln, welche zuweilen spornartig erscheinen können. Das Gefieder ist weich und buntfarbig.

In ihrer Lebensweise haben die Ameisenvögel wahrscheinlich die größte Aehnlichkeit mit den Pittas; doch erinnern einige auch wieder an die Drosseln und Wasserschwätzer, andere an die Sänger. Sie bewohnen die großen Waldungen der Ebenen oder die buschigen Strecken der Steppengegenden,

meiden aber das Gebirge. Je ausgedehnter, je feuchter und heißer der Wald, um so häufiger finden sie sich. Einige Arten kommen in der Nähe bewohnter Ortschaften, andere wenigstens nah besuchter Wege vor; die große Mehrzahl dagegen hält sich verborgen im Innern der Dickichte, hier den größten Theil ihres Lebens laufend verbringend. Wenige Arten treiben sich im Gezweig der niedern Büsche umher, die Gesammtheit scheint vielmehr auf den Boden gewiesen zu sein. Das Fliegen wird ihnen schwer, und man sieht sie nur im äußersten Nothfall ihre Flügel gebrauchen; ja einzelne von ihnen erheben sich kaum jemals fliegend über den Boden, sondern suchen auch in der größten Noth ihr Heil in der Kraft ihrer Füße, indem sie mit verdoppelter Eile dahinrennen, falls sie es nicht vorziehen, sich platt auf den Boden zu drücken. Im Laufen sind sie Meister. Sie wetteifern hierin mit jedem andern Vogel; denn sie rennen nicht blos sprungweise über den Boden dahin, mit einer Schnelligkeit, daß es einem Hunde Mühe macht, sie einzuholen, sondern sie springen auch mit gewaltigen Sätzen hoch vom Boden auf erhabene Gegenstände oder von diesen wieder herab. Laufend oder hüpfend durchmessen sie ungeheure Strecken der Wälder, wie Orbigny sagt, „das ganze Gebiet ihres Verbreitungskreises". Sie ziehen nicht regelmäßig; aber sie sind beständig auf der Wanderung. Nur während der Nistzeit fesselt sie die Sorge um ihre Brut an ein und dieselbe Oertlichkeit. Ihre Stimme ist höchst verschieden. Einige lassen brummende Laute vernehmen, andere stoßen einen wiederholten Pfiff aus, andere wiederum zwitschern, und einzelne endlich geben einen kurzen, aber laut tönenden Gesang zum besten; manche wieder sind im höchsten Grade schweigsam. Genaue Beobachtungen über ihre Stimme und bezüglich Sangfertigkeit scheinen zu fehlen; wenigstens sind die Angaben hierüber im höchsten Grade dürftig.

Kerbthiere bilden ihre Hauptspeise; doch verschmähen einige, wie wir durch Kittlitz wissen, auch Pflanzennahrung nicht. Sie sammeln erstere hauptsächlich vom Boden auf und zwar meist nach Art unserer Drosseln, indem sie die abgefallenen Blätter mit dem Schnabel umwälzen; einzelne scharren aber auch wie die Hühner, wenn sie rascher zum Ziele kommen wollen. Sie lieben die Ameisen, ohne daß man jedoch sagen kann, daß diese Kerbthiere ihre bevorzugte Speise wären; manche scheinen im Gegentheil Ameisen nur als Leckerei zu genießen.

Nach den Angaben Ménétrier's nisten die Ameisenvögel in denjenigen Monaten, welche ihrer Heimat den Frühling bringen und legen ihre zwei oder drei auf weißlichem Grunde röthlich getüpfelten Eier ohne wesentliche Vorkehrungen in eine seichte Mulde auf den Boden. Die ausgeschlüpften Jungen verlassen das Nest bald nach ihrer Geburt und folgen dann ihrer Mutter nach Art der Nestflüchter.

Es muß genügen, wenn ich mich hier auf wenige Arten der Familie beschränke.

Einer der bekanntesten Ameisenvögel ist das Feuerauge (Pyriglena domicella). Es gehört zu der Gruppe oder Horde der Ameisenfresser (Formicivori), welche die langschwänzigen Arten umfaßt, diejenigen, welche weniger auf dem Boden, als auf dem Gezweige des Unterholzes leben. Die Kennzeichen der Sippe sind ein gerader, ziemlich starker, fast kegelförmiger Schnabel mit hakiger Spitze und seichter Kerbe vor derselben, hohe, starke Läufe, kräftige, aber nicht sehr lange Zehen, welche mit ziemlich kurzen, schlanken und gebogenen Krallen bewehrt sind, mittellange Flügel, in denen die vierte Schwinge die längste ist, und ein ziemlich langer und abgerundeter Schwanz. Bei dem männlichen Feuerauge sind Schnabel, Füße und der größte Theil des Gefieders schwarz, die Flügeldeckfedern am Buge weiß und die großen Deckfedern weiß gerandet. Das Auge ist, dem Namen entsprechend, dunkelfeuerroth. Das Weibchen ist olivenbraun, an der Kehle und auf dem Nacken blaßgelb. Die Länge beträgt gegen 7, die Breite 9, die Fittiglänge 3, die Schwanzlänge 2¾ Zoll.

Das Feuerauge ist in allen Waldungen Brasiliens nicht selten und kriecht überall in den Gebüschen der großen Wälder umher, da, wo sie dicht und dunkel sind. Sein feurig rothes Auge

sticht lebhaft ab von dem kohlschwarzen Gefieder, und der Vogel wird schon deshalb leicht bemerklich. Die Stimme ist ein pfeifendes Gezwitscher.

Daß dieses nette Geschöpf ein eifriger Ameisenjäger ist, erfahren wir durch Kittlitz. „Ich begegnete", erzählt er, „in einem Dickichte des Waldes einem ungeheuern Schwarm großer, schwarzer Ameisen, welche um die Trümmer starker Bambusstengel her gerade sehr beschäftigt waren, während sowohl männliche als weibliche Feueraugen ihnen mit großer Gier und Behendigkeit nachstellten. So schüchtern sich die Vögel auch zeigten, und so gewandt sie einem Schuß auszuweichen wußten, war doch ihre Begierde nach den Ameisen so groß, daß selbst das Schießen sie nur augenblicklich verscheuchte. Ich konnte, am Boden lauernd und immer wieder ladend, bald sechsmal nach einander Feuer geben. Ueberraschend war es für mich, in dem Magen der Geschossenen fast nur Ueberreste von Heuschrecken und andern Gradflüglern zu finden. Es scheint also, daß die Ameisen mehr Leckerbissen als regelmäßige Nahrung dieser Vögel bilden."

Von der Gier nach Ameisen, welche das Feuerauge und seine Verwandten an den Tag legen, berichten auch die andern Forscher. Sie alle versichern, daß in der Nähe eines wandernden Ameisenheeres die Jagd auf diese sonst so vorsichtigen Vögel überaus leicht ist. Schwerer aber hält es, die geschossenen aus der Mitte des wandernden Heeres hervorzuholen, ohne von hundert erbitterten Kerfen gebissen zu werden. Auch Kittlitz hebt hervor, daß er von den Ameisen fürchterlich gebissen wurde, obgleich sie zum Glück zu eilig waren, als daß sie sich in Massen auf ihn geworfen hätten.

Ameisenkönig (Grallaria Rex) heißt ein anderer Ameisenvogel, welcher sich und seine Verwandten kennzeichnet durch ziemlich dicken Schnabel, welcher kürzer als der Kopf, etwas höher als breit, gegen die Spitze hin zusammengedrückt, auf der Firste leicht gebogen, an der Spitze hakig übergekrümmt und an der Seite seicht ausgekerbt ist, durch kurze, abgerundete Flügel, welche kaum über die Schwanzwurzel hinabreichen und in denen die fünfte Schwinge die längste ist, einen stummelhaften, aus kleinen und schwachen Federn bestehenden Schwanz und durch zierliche Beine mit sehr hohen Läufen und mittellangen Zehen, welche mit sanft gebogenen Krallen bewehrt sind.

Das Gefieder des Ameisenkönigs ist der Hauptfärbung nach braun, heller gefleckt, weil die kleineren Federn bläßere Schaftstreifen zeigen; die Flügeldeckfedern spielen ins Röthliche; die Schwingen sind schwarzbraun, an der Außenfahne rostroth, wie die Steuerfedern; die Zügel, Wangen und ein Streifen, welcher vom Kinn bis zur Kehle hinläuft, sind blaßgelblichweiß; die Unterseite von der Kehle bis zum Steiß ist blaßgelbbraun. Das Auge ist graubraun, der Schnabel schwärzlich hornfarben, an den Rändern röthlichweiß, der Fuß röthlichgrau. Die Länge beträgt 8 Zoll, die Fittiglänge 4, die Schwanzlänge kaum $1\frac{1}{2}$, die Laufhöhe 2 Zoll.

In allen geschlossenen und dichten Waldungen des ganzen Küstengebiets von Brasilien bis nach Columbien ist der Ameisenkönig zwar überall bekannt und auch nicht gerade selten, aber schwer zu bekommen, weil er sich nur im schattigen Dickicht des Unterholzes aufhält und sich nicht so leicht schußgerecht ankommen läßt, vielmehr bei Annäherung des Menschen eiligst wegläuft. Der Prinz von Wied erhielt ihn zuerst am Belmonte, wo ihn einer seiner botocudischen Jäger mit dem Pfeil erlegte. Man erzählt von ihm, daß er sich einzeln zwischen den übrigen Ameisenvögeln aufhalte und eben deshalb als deren König bezeichnet werden könne: der Prinz nennt diese Angabe eine Fabel. Nach Burmeister ist unser Vogel am Morgen zeitig munter; man hört schon in der stillen Dämmerung seinen Ruf, einen durchdringenden, pfeifenden Lockton, welcher an die Stimme der Steißhühner erinnert. Nach der Versicherung der Botocuden baut er sein Nest an die Erde und legt blaugrüne Eier hinein. Hierauf beschränkt sich das mir Bekannte.

Einige andere Ameisenvögel verdienen besonders aus dem Grunde Beachtung, weil sie in mancher Hinsicht Verwandtschaft mit dem australischen Leiervogel zeigen und damit beweisen, daß die Stellung des letzteren unter den Singvögeln durchaus keine so ganz vereinzelte ist, als anzunehmen man früher geneigt war. Cabanis bildet aus ihnen und den Leiervögeln eine eigene Familie, welche er Rallenschlüpfer nennt; die Reisenden aber, welche an Ort und Stelle beobachteten, rechnen die südamerikanischen Rallenschlüpfer zu den Ameisenvögeln, und ihnen wollen auch wir uns anschließen. Das bezeichnendste Merkmal unserer Vögel sind der merkwürdig entwickelte Fuß. Der Leib ist gestreckt, der Flügel ziemlich kurz, der Schwanz mittellang und abgerundet, der Schnabel nicht besonders lang, aber stark, seitlich zusammengedrückt, der Fuß nur mittelhoch, starkläufig, lang- und schwachzehig und noch besonders durch die sehr langen, seicht gebogenen, spornartigen Krallen ausgezeichnet.

Eine der auffallendsten Arten ist der Tapacolo der Chilesen (Pteroptochus megapodius). Das Gefieder ist auf der Oberseite bräunlicholivenfarben, auf dem Bürzel röthlich, weißlich gestreift,

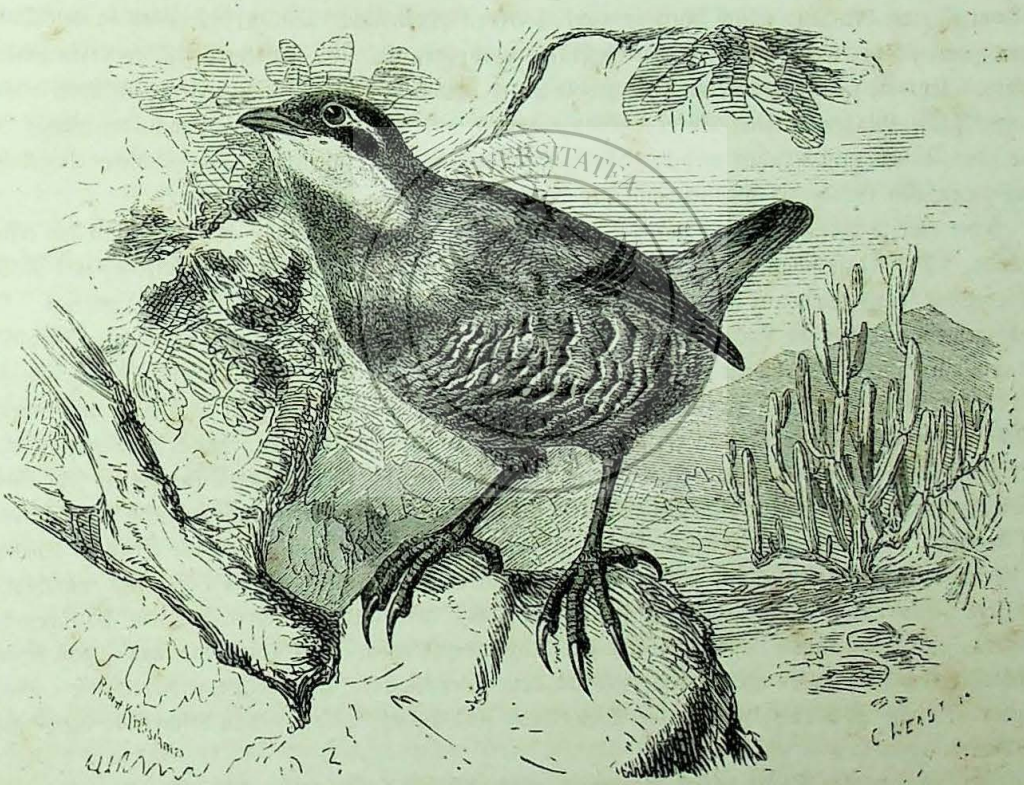

Der Tapacolo (Pteroptochus megapodius).

auf der Brust röthlichbraun, auf dem Bauche weißlich, dunkler in die Quere gestreift, an der Kehle, den Halsseiten und über dem Auge weiß; die Steuerfedern sind braun, die Schwingen röthlichbraun gesäumt.

Ueber die Lebensweise der Rallenschlüpfer wissen wir noch heutigen Tages sehr wenig. Kittlitz entdeckte den Tapacolo in der Nähe von Valparaiso. Er nennt ihn mit Recht einen der bezeichnenden Vögel des Landes. „So verborgen der merkwürdige Gesell sich gewöhnlich zu halten pflegt", sagt er, „so muß doch an den mit einer eigenthümlichen Bambusenform überwucherten Abhängen sein Dasein jedem Beobachter der Natur durch die einzelnen, in unregelmäßigen Zwischenräumen auf einander

folgenden Tönen seiner Stimme sich kundgeben, die wunderbar knarrend und kreischend lauten und allmählich immer tiefer werden. Der Tapacolo und seine Verwandten gewähren oft den überraschendsten Anblick, wenn sie plötzlich mit ihren kurzen, zum Fluge unfähigen Flügeln, den raschen Lauf unterstützend, aus dem Dickicht hervorschlüpfen und in einer Stellung, wie wir sie wohl bei unserm Zaunkönig zu sehen gewohnt sind, auf einer hervorragenden Spitze auf Augenblicke sich zeigen, nachdem sie dahin durch einen plötzlichen, ungeheuren Sprung gelangt sind. Durch einen ähnlichen Sprung verschwinden sie ebenso plötzlich wieder....“ „Unter den Vögeln Chiloës“, berichtet Darwin, „sind zwei Rallenschlüpfer die merkwürdigsten. Der erstere, welcher von den Chiloësen Turco genannt wird (eben der Tapacolo), ist nicht selten. Er lebt auf der Erde, geschützt von den Gesträuchen, mit denen die trockenen und kahlen Hügel hier und da bedeckt sind. Mit seinem aufgerichteten Schwanze und stelzengleichen Beinen kann man ihn sehr oft sehen, wie er mit ungemeiner Schnelligkeit von einem Gebüsch zum andern huscht. Es bedarf wirklich nicht viel Einbildungskraft, zu glauben, daß der Vogel sich seiner selbst schämt und seiner lächerlichen Gestalt bewußt ist. Wenn man ihn zuerst sieht, wird man versucht, auszurufen: Ein schlecht ausgebalgter Vogel hat sich von einem Museum geflüchtet und ist wieder lebendig geworden. Man kann ihn ohne die größte Mühe nicht zum Fliegen bringen. Auch läuft er nicht, sondern hüpft nur. Die verschiedenen lauten Töne, welche er hören läßt, wenn er unter dem Gesträuch verborgen ist, sind so fremdartig, wie sein ganzes Aeußere. Er soll sein Nest in eine tiefe Höhle unter der Erde bauen. Ich zerlegte mehrere. Der sehr muskulöse Magen enthielt Käfer, Pflanzenfasern und Kiesel. Hiernach, nach der Länge der Beine, den Füßen zum Kratzen und der häutigen Bedeckung der Nasenlöcher, scheint dieser Vogel bis zu einem gewissen Grade die Drosseln mit den hühnerartigen Vögeln zu verknüpfen.“

„Eine zweite Art (Pteroptochus albicollis), welche hier Tapacolo heißt, ist mit der ersten verwandt. Der kleine schamlose Wicht verdient seinen Namen (Bedecke deinen Hintern) mit Recht; denn er trägt seinen Schwanz mehr als aufrecht, nämlich rückwärts nach dem Kopfe zu geneigt. Er ist sehr gemein und lebt in Hecken und einzelnem, über die unfruchtbaren Hügel zerstreuten Gebüsch, wo kaum ein anderer Vogel bestehen könnte. Deshalb ist er für die Vogelwelt Chiloës bezeichnend. In der Art, seine Nahrung zu suchen, in seinem schnellen Hüpfen aus den Dickichten und wieder zurück und in seiner Weise, sich zu verstecken und seiner Unlust zum Fliegen, hat er eine große Aehnlichkeit mit dem Turco, aber sein Aussehen ist nicht ganz so lächerlich. Der Tapacolo ist sehr listig. Wenn er von Jemand in Furcht gesetzt wird, so bleibt er bewegungslos unten in einem Gebüsch sitzen und versucht dann nach einer kleinen Weile mit viel Geschicklichkeit auf die andere Seite zu kriechen. Er ist auch ein lebhafter Vogel und macht ein beständiges Geräusch. Seine Töne sind manchfaltig und sehr sonderbar. Einige sind wie das Girren der Turteltauben, andere wie das Rauschen des Wassers, und noch andere lassen sich mit gar Nichts vergleichen. Die Landleute sagen, daß er sein Geschrei dreimal im Jahre verändere, vielleicht dem Wechsel der Jahreszeiten entsprechend. Merkwürdig ist, daß Molina, welcher die Säugethiere und Vögel Chiloës genau beschreibt, dieser nicht erwähnt.“

An einer andern Stelle seines Reisewerks vervollständigt Darwin seine Angaben über diese merkwürdigen Geschöpfe. „In allen Theilen von Chiloë und Chonos kommen zwei fremdartige Vögel vor, die in manchen Beziehungen mit dem Turco und dem Tapacolo verwandt sind. Der Eine wird von den Eingebornen Cheucau genannt. Er besucht die dürrsten und entlegensten Stellen in dem feuchten Walde. Bisweilen kann man ihn mit der größten Aufmerksamkeit nicht entdecken, obgleich sein Geschrei ganz nahe gehört wird, andremale, wenn man bewegungslos dasteht, nähert sich der rothbrüstige, kleine Vogel auf die vertraulichste Weise um einige Fuß. Dann hüpft er geschäftig durch die verworrene Masse von abgestorbenem Rohr und Zweigen, seinen kleinen Schwanz emporgerichtet. Der sehr muskelkräftige Magen enthielt harte Samen, Pflanzenknöpfe und Pflanzenfasern, mit kleinen Steinchen gemischt. Die Chiloësen haben eine abergläubische Furcht vor dem Cheucau wegen seiner fremdartigen und manchfaltigen Töne. Diese sind von dreierlei und sehr

verschiedener Art. Der eine heißt Chiduco und bedeutet Glück, ein anderer heißt Huidreu, ein sehr unheilvolles Zeichen; einen dritten habe ich vergessen. Diese Worte sind eine Nachahmung der Töne, und die Eingebornen werden in manchen Dingen ganz von ihnen beherrscht. Die Chiloësen haben sicherlich ein sehr närrisches, kleines Geschöpf zu ihrem Propheten gewählt."

„Eine verwandte Art wird von den Eingebornen Gid Gid, von den Engländern bellender Vogel genannt (Hylactes Tarnii). Dieser letztere Name ist sehr passend; denn sicher kann Niemand unterscheiden, ob nicht ein kleiner Hund irgendwo im Walde bellt. Gerade wie bei dem Cheucau hört man das Bellen zuweilen ganz nahe, aber man bemüht sich vergebens, durch Aufmerksamkeit und noch weniger, wenn man die Gebüsche klopft, seinen Urheber zu entdecken, und doch kommt der Gid Gid bei anderen Gelegenheiten furchtlos nahe. Beide Arten sollen ihre Nester ganz nahe an die Erde unter die faulenden Aeste bauen. Da der Boden so ausnehmend naß ist, so ist Dies ein guter Grund, daß sie nicht Löcher graben." „Es macht dieser Vogel", sagt Burmeister von einem nahen Verwandten, „wenn man ihn zum erstenmale sieht, einen höchst spannenden Eindruck; denn er ist eine der anziehendsten Erscheinungen, welche man sehen kann, falls man Sinn und Auge für das Treiben der befiederten Bewohner der Gegenden hat, welche man durchreist; — wohl die einzige Unterhaltung, womit man während des ermüdenden Ritts durch die öden Pampas sich erquicken und beschäftigen kann. ... Die Rallenschlüpfer laufen ungemein schnell, fliegen selten und verstecken sich viel lieber unter einen Busch im Dickicht der Zweige, von da rasch weiter rennend, als daß sie auffliegen und im Fluge sich zu retten suchen. Eine Art von ihnen, welche eine Kopfhaube hat, richtet diese und den verhältnißmäßig langen Schwanz während des Laufes aufwärts und gleicht in dieser Stellung so täuschend einem kleinen Hahne, daß ihr gewöhnlicher Volksname Gallito leicht daraus sich erklärt." Hierauf beschränken sich die mir bekannten Mittheilungen über das Leben der Rallenschlüpfer.

Unter allen Vögeln Neuhollands hat kein einziger mehr Streit unter den Naturforschern hervorgerufen, als der Leierschwanz (Menura superba). Er gehört zu denjenigen Geschöpfen, welche in kein System passen wollen, weil es schwer wird, ihm die rechte Stelle anzuweisen. Anfangs zählte man ihn seiner bedeutenden Größe und der auffallenden Schwanzbildung wegen zu den Fasanen, gegenwärtig hat er in der Ordnung der Singvögel seinen Platz gefunden; denn hierher verweisen ihn nicht blos seine Gestaltung, sondern auch seine Lebensweise. Aber der Streit ist noch keineswegs endgiltig entschieden. Alle Forscher, welche sein Betragen durch eigene Beobachtung kennen lernten, betrachten ihn als Singvogel, so groß auch die Unterschiede zwischen ihm und der Mehrzahl seiner Ordnungsverwandten sein mögen; Cabanis hingegen ist anderer Ansicht, obgleich Eyton, ein bewährter Zergliederer, bei Untersuchung des Leierschwanzes fand, daß die Singmuskeln am untern Kehlkopf mit denen der eigentlichen Singvögel fast übereinstimmend gebildet sind. Cabanis bestreitet nämlich die Richtigkeit der Eyton'schen Untersuchung und sagt: „Nach seinen äußeren Charakteren kann der Leierschwanz in der Bildung des Singmuskelapparats unmöglich mit den Singvögeln übereinstimmen; der aus der stattgefundenen anatomischen Untersuchung gezogene Schluß muß daher bezweifelt werden." — Wir dürfen derartige Streitfragen auf sich beruhen lassen und den Gegenstand derselben unbekümmert um sie als Singvogel ansehen; denn daß er als solcher lebt und wirkt, daß er auch von seinen Singmuskeln einen recht guten Gebrauch zu machen versteht, wird aus dem Nachfolgenden zur Genüge hervorgehen.

Es mag dahingestellt bleiben, ob man die Leierschwänze mit andern Singvögeln in ein und derselben Familie vereinigen oder ob man sie als Vertreter einer eigenen Familie betrachten darf; jedenfalls steht so viel fest, daß ihre Gestaltung eine sehr eigenthümliche ist. Der Leib ist schlank gebaut,

der Hals mittellang, der Kopf verhältnißmäßig groß und wohl geformt, der Flügel kurz, der Schwanz sehr lang, der Fuß hoch. Der Schnabel ist gerade, an der Spitze gebogen, vor derselben etwas ausgeschweift, an der Wurzel breiter als hoch; die Nasenlöcher liegen in der Mitte des Schnabels, sind groß, eiförmig und durch eine Haut halb geschlossen. Die Füße sind schlankläufig, denn die Mittelzehe ist blos halb so lang, wie der Lauftheil; sie und die Seitenzehen haben beinahe dieselbe Länge; die äußere und die mittlere sind bis zum ersten Gelenk verwachsen, alle durch große, gekrümmte, aber stumpfe Nägel bewehrt, welche ebenso lang sind, wie die Zehen selbst. In dem sehr gewölbten Flügel sind die ersten fünf Schwungfedern abgestuft, die sechste bis neunte aber von gleicher Länge und die längsten. Der Schwanz ist sehr lang; seine sechszehn Federn sind verschiedenartig gebildet. Diejenigen, welche man als die eigentlichen Steuerfedern bezeichnen möchte, zwölf an der Zahl, können kaum mehr Federn genannt werden, weil die Fahnenstrahlen nicht zusammenhängen, sondern weit gedrängt von einander stehen, sodaß sie den zerschlissenen Schmuckfedern mancher Reiherarten ähneln; die beiden mittleren und die beiden äußeren Steuerfedern dagegen sind mit zusammenhängenden Fahnen besetzt, erstere mit sehr schmalen, letztere, welche außerdem Sförmig gekrümmt sind, mit schmalen Außen- und sehr breiten Innenfahnen. Diese Schwanzbildung, der schönste Schmuck des Vogels, kommt übrigens blos dem Männchen zu; denn der Schwanz des Weibchens besteht nur aus zwölf abgestuften Steuerfedern von gewöhnlicher Form. Das Gefieder ist reich und locker, auf Rumpf und Rücken fast haarartig, auf dem Kopf hollenartig verlängert, um die Schnabelwurzel herum in Borsten verwandelt.

Die Färbung der genannten Art ist der Hauptsache nach ein dunkles Braungrau, welches auf dem Bürzel röthlich überlaufen ist; die Kehle und Gurgelgegend sind roth; die Unterseite ist bräunlichaschgrau, blässer am Bauche; die Armschwingen und die Außenfahne der übrigen sind rothbraun; der Schwanz ist auf der Oberseite schwärzlichbraun, auf der Unterseite silbergrau; die Außenfahnen der beiden leierförmigen Federn sind dunkelgrau, ihre Spitzen sammtschwarz, weiß gefranzt, ihre Innenfahnen abwechselnd schwarzbraun und rostroth gebändert; die mittleren Schwanzfedern sind grau, die übrigen schwarz. Die Länge des Männchens beträgt 38 Zoll, wovon 23 Zoll auf den Schwanz kommen. Das Weibchen ist bedeutend kleiner, nur ungefähr 30 Zoll lang, wovon 17 Zoll auf die beiden mittelsten Schwanzfedern zu rechnen sind. Die Färbung seines Gefieders ist ein schmuziges Braun, welches auf dem Bauch ins Graue übergeht. Ihm ähneln die jungen Männchen bis zur ersten Mauser.

Wir verdanken Gould die ausführlichsten Beobachtungen über die Lebensweise der Leierschwänze und sind durch Becker neuerdings auch über das Fortpflanzungsgeschäft unterrichtet worden. Das Vaterland des beschriebenen Leierschwanzes ist Neusüdwales, östlich bis zur Moritonbay, südwestlich bis gegen Port Philipp hin. In Victorialand und im Osten Neuhollands leben zwei nah verwandte Arten (Nenura Victoriae und Menura Alberti) in ähnlichen Verhältnissen und in ähnlicher Weise, so daß wir das von Allen Bekannte wohl auf die eine Art beziehen können. Die Aufenthaltsorte sind Buschwaldungen und zwar solche in der Nähe der Küste ebensowohl, wie diejenigen, welche Berggehänge im Innern bedecken. An geeigneten Orten ist der Leierschwanz durchaus nicht selten, in gewissen Gegenden sogar sehr häufig; demungeachtet hält es überaus schwer, ihn zu beobachten und noch schwieriger, ihn zu erlegen. Er wählt sich nämlich vor allem Andern solche Stellen aus, welche auf hügeligem oder felsigem Grunde dicht bewaldet sind. Die Reisenden und Jäger schildern seine Lieblingsplätze als beinahe unzugänglich; sie klagen aber weniger über die Hindernisse, welche ihnen der dichte Wald entgegensetzt, als über die Beschaffenheit des Bodens. „Das Umherklettern in diesen Bergen", so erzählt ein Leierschwanzjäger, „ist nicht blos beschwerlich, sondern auch höchst gefährlich. Die Spalte und Klüfte sind mit ungeheueren Massen halbverwester Pflanzenstoffe bedeckt, in denen man wie in Schnee knietief wadet. Ein falscher Tritt, und der Mann verschwindet oder bleibt wie ein Keil in den Felsspalten stecken. Ein Glück, wenn er seine Waffe noch gebrauchen, wenn er sich vermittelst eines Schusses

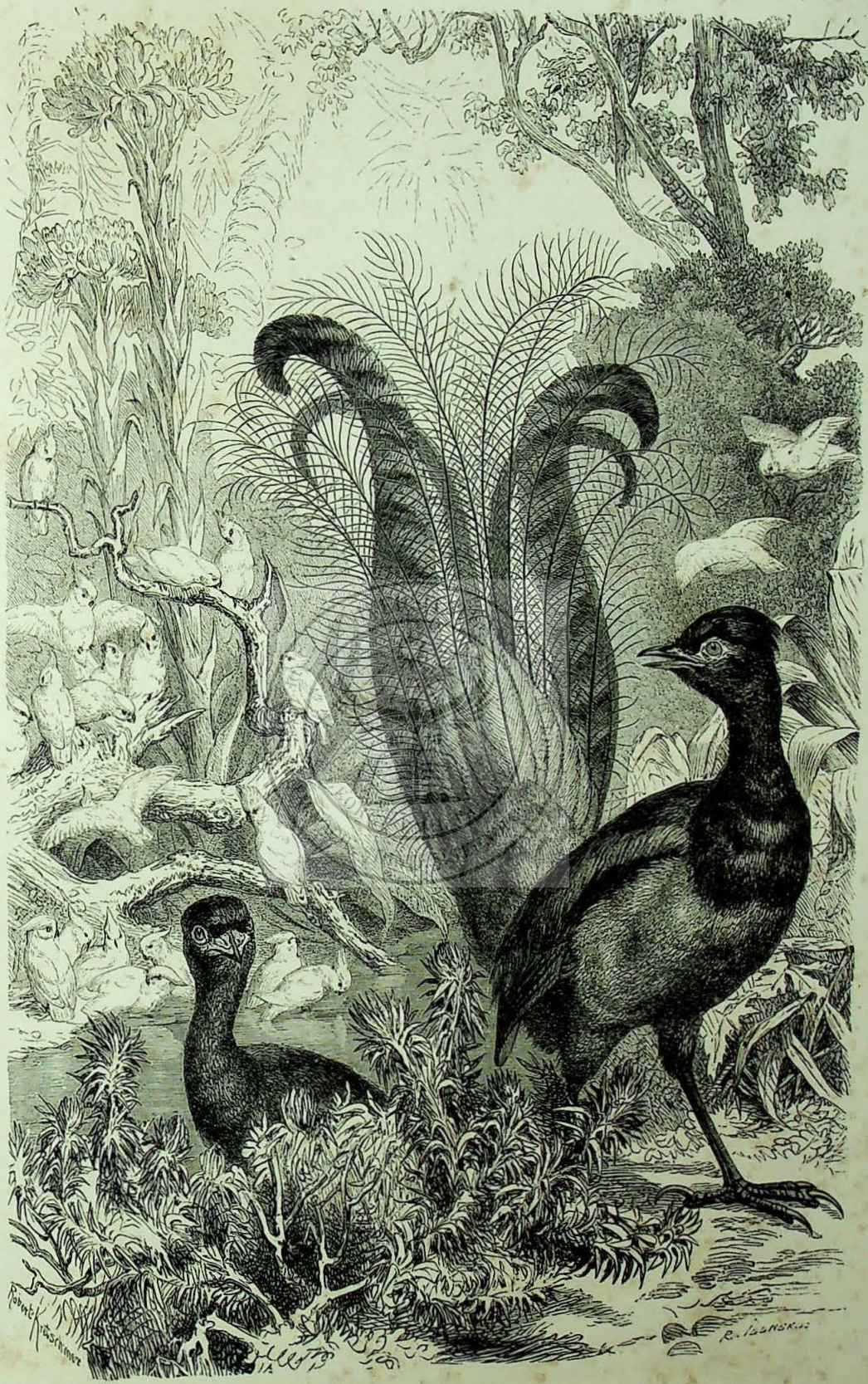

Leierschwanz.

UNIVERSITATEA
DE MEDICINĂ, FARMACIE, ŞTIINŢE ŞI TEHNOLOGIE - TÂRGU MUREŞ
GEORGE EMIL PALADE
19 45

durch den Kopf vom langsamen Verschmachten befreien kann; denn Hilfe ist unmöglich." An solchen Orten hört man den Leierschwanz überall, aber man hört ihn eben nur. Gould verweilte tagelang in den Gebüschen und war von Vögeln umgeben; er hörte ihre laute, helle Stimme, war aber nicht im Stande, einen zu Gesicht zu bekommen, und nur die rücksichtsloseste Ausdauer und die äußerste Vorsicht belohnte später seine Bemühungen.

Diese Schwierigkeit, sich dem vorsichtigen Geschöpf zu nähern und so zu sagen, mit ihm zu verkehren, läßt es begreiflich erscheinen, daß wir trotz aller Jagdgeschichten, welche die Reisenden uns mitgetheilt haben, ein eigentlich klares Bild der Lebensweise, des Betragens, der Gewohnheiten und Sitten des Leierschwanzes noch nicht haben gewinnen können. Alle Beobachter stimmen in dem Einen überein, daß der Vogel den größten Theil seines Lebens auf dem Boden zubringt und nur höchst selten sich zum Fliegen bequemt. Laufend durchmißt er die ungeheuren Waldungen, laufend eilt er über liegende Baumstämme oder selbst durch das Gezweige derselben dahin, zu Fuße klimmt er an den starren und rauhen Felswänden empor, springend erhebt er sich plötzlich bis zu zehn Fuß und mehr über den vorher eingenommenen Stand, springend senkt er sich von der Höhe der Felswände zur Tiefe herab, und nur wenn er den Grund einer Felsspalte besuchen will, nimmt er zu den Schwingen seine Zuflucht. Fremden Geschöpfen gegenüber bekundet er die äußerste Vorsicht; es scheint aber, daß er den Menschen noch ängstlicher flieht, als die Thiere. Mit Seinesgleichen vereinigt er sich niemals; denn man trifft ihn immer paarweise an und beobachtet, daß zwei Männchen, welche sich begegnen, augenblicklich mit einander in den heftigsten Streit gerathen und sich erbittert umherjagen. Bei eiligem Laufe trägt sich der Leiervogel wie ein Fasan, den Leib sehr gestreckt, den Kopf vorn übergebeugt, den langen Schwanz zusammengelegt und wagrecht gehalten, weil Dies die einzige Möglichkeit ist, das Buschdickicht zu durchmessen, ohne seinen prächtigsten Schmuck zu beschädigen. Morgens und abends sind die Vögel am thätigsten, während der Brutzeit aber treiben sie sich auch in den Mittagsstunden auf besonders vorgerichteten Plätzen umher. Sie scharren sich nämlich kleine runde Hügelchen zusammen und bewegen sich hier nach Art balzender Hühner, indem sie unablässig auf jenen Hügeln umhertreten, dabei den Schwanz emporhalten, ihn äußerst zierlich ausbreiten und ihren Gefühlen außerdem durch die verschiedensten Laute Ausdruck geben. Die Stimme ist außerordentlich biegsam, den entwickelten Singmuskeln durchaus entsprechend. Der gewöhnliche Lockton ist laut, weitschallend und schrillend, der Gesang verschieden, je nach der Oertlichkeit; denn er ist ein Gemisch von eigenen und von erborgten oder gestohlenen Lauten. Der eigenthümliche Gesang scheint eine sonderbare Bauchrednerei zu sein, welche man nur hören kann, wenn man dem Sänger selbst bis auf einige Ellen nahe ist. Die Strophen desselben sind lebhaft, aber verworren; sie brechen oft ab und werden dann mit einem tiefen, hohlen und knackenden Laute geschlossen. „Dieser Vogel", sagt Becker in vollkommenster Uebereinstimmung mit andern Beobachtern, „besitzt wohl die größte Gabe, Töne aller Art nachzuahmen. Um einen Begriff zu geben, wie weit diese Fähigkeit geht, führe ich Folgendes an. In Gippsland steht nahe dem südlichen Abhange der australischen Alpen eine Holzschneidemaschine. Dort hört man an stillen Sonntagen fern im Walde das Bellen eines Hundes, menschliches Lachen, Gesang und Gekreisch von vielen Vögeln, Kindergeheul und dazwischen das ohrenzerreißende Geräusch, welches das Schärfen einer Säge hervorruft. Alle diese Laute und Töne bringt ein und derselbe Leierschwanz hervor, welcher unweit der Schneidemaschine seinen Ruhesitz hat." Gegen die Brutzeit hin verdoppelt sich die Redseligkeit des Leierschwanzes noch bedeutend; er ersetzt dann, wie die Spottdrossel Amerikas, ein ganzes Heer von singenden Vögeln.

Die Nahrung besteht größtentheils in Kerbthieren und Würmern. Gould fand besonders Tausendfüße, Käfer und Schnecken in dem Magen der von ihm Erlegten.

Nach Becker's Erfahrungen fällt die Brutzeit in den August. Der zum Nestbau gewählte Lieblingsplatz ist das dichte Gestrüpp an Abhängen der tiefen und schroffen Klüfte, an denen die Gebirge so reich sind, oder auf den kleinen Ebenen, welche zwischen den Flußwindungen am Fuße der Gebirge liegen. Hier sucht der Vogel junge Bäume aus, welche dicht neben einander stehen

und deren Stämmchen eine Art von Trichter bilden; zwischen diesen Stämmchen, ein oder zwei Fuß über dem Boden, befestigt er sein Nest. Zuweilen mag es auch auf einem ausgehöhlten Baumstamm oder in einem nicht allzuhohen Farrenstrauch gefunden werden. Es hat 18 Zoll im Durchmesser und ist 5 Zoll hoch. Der Unterbau besteht aus einer Lage von groben Reisern, Holzstücken und dergleichen; das eigentliche, kugelförmige Nest ist aus feinen biegsamen Wurzeln zusammengeflochten und innen mit den zartesten Federn des Weibchens ausgefüttert; die obere Hälfte ist nicht dicht mit der unteren verbunden und läßt sich leicht von ihr trennen: sie bildet das Dach des ganzen Baues und besteht wie der untere Theil aus grobem Gehölz, Gras, Mos, Farrenblättern und ähnlichen Stoffen. Von weitem sieht das Nest aus, als wäre es weiter Nichts als ein drei Fuß breites und ebenso hohes Bündel trockenen Reisigs. Eine seitliche Oeffnung dient als Eingang; durch sie soll das Weibchen rückwärts und zwar mit über den Rücken gelegtem Schwanz eintreten. Der Leierschwanz brütet nur einmal im Jahre und legt blos ein einziges Ei, welches dem einer Ente an Größe etwa gleichkommt und auf hellaschgrauem Grunde schwach mit dunkelbräunlichen Flecken gezeichnet ist. Die Beschaffenheit des Nestes läßt den Schluß zu, daß das Weibchen allein brütet. Wie lange die Brutzeit währt, ist unbekannt; man weiß nur, daß im Anfang Septembers Junge ausgeschlüpft sind. Eines von ihnen, welches Becker beobachtete, war fast unbefiedert; es zeigte nur hier und da zolllange, schwarze, Pferdehaaren ähnliche Federgebilde. Die Mitte des Kopfes und des Rückgrats waren die am dichtesten, die Flügel und die Beine die am spärlichsten bedeckten Theile. Die Haut zeigte eine gelblichgraue Farbe, der Schnabel war schwarz, der Fuß dunkelgelblichgrau. Das Junge kam mit geschlossenen Augen aus dem Ei, doch waren die Lider schon vollständig getrennt. Ein Junges der zu Ehren der Königin Victoria benannten Art wurde, nach Angabe desselben Berichterstatters, später aus dem Neste genommen. Es war schon ziemlich groß, Kopf und Rücken waren mit Dunen bekleidet, die Schwanz- und Flügelfedern sproßten hervor. Als man es ergriff, stieß es einen lauten Schrei aus, welcher sofort die Mutter herbeizog. Sie näherte sich, ihre sonstige Scheu gänzlich vergessend, den Fängern bis auf wenige Fuß, schlug mit den Flügeln und bewegte sich jählings nach verschiedenen Seiten hin, in der Absicht, ihr Junges zu befreien. Ein Schuß streckte sie zu Boden, und fortan schwieg das Junge. Im Verhältniß zu seiner Größe benahm es sich äußerst hilflos; sein Gang hatte, obgleich die Beine schon sehr entwickelt waren, etwas äußerst Ungeschicktes; es erhob sich schwerfällig, rannte zwar, fiel aber öfters zu Boden. Wohl durch die Wärme angelockt, strebte es beständig, sich dem Lagerfeuer zu nähern, und erforderte deshalb stete Aufsicht. Sein Schrei, ein lautes „Tsching tsching" wurde oft gehört; antwortete sein Pfleger mit „Bullan, bullan", dem Lockton des Alten, so kam es herbeigelaufen; es konnte mit diesen Lauten förmlich geleitet werden. Nach kurzer Zeit war es sehr zahm geworden. Ameisenpuppen fraß es mit Begierde, verschmähte aber auch Brodkrumen und Fleischstückchen nicht. Zuweilen las es sich selbst Ameisenpuppen vom Boden auf, mühte sich dann aber vergeblich, sie zu verschlingen. Wasser trank es selten. Zum Ruhen richtete man ihm ein Nest aus Mos her, und kleidete es innen mit einem Phalangistenfell aus; in diesem Neste schien es sich sehr behaglich zu fühlen. Während des Schlafes verbarg es den Kopf unter einen Flügel; rief man „Bullan, bullan", so erwachte es zwar, sah sich auch wohl einige Augenblicke um, nahm aber die beschriebene Lage bald wieder an und bekümmerte sich dann um kein Rufen mehr. Leider starb es am achten Tage nach seiner Gefangennahme. Mit andern Gefangenen, und zwar mit Jungen der dem Prinz Albert zu Ehren benannten Art ist man glücklicher gewesen. Ein gewisser Wilcox berichtet Gould, daß er vier junge, dem Ausfliegen nahe Leierschwänze dem Neste entnahm und bei gewöhnlichem Drosselfutter vier Monate lang am Leben erhielt, sie aber bei einer Feuersbrunst sämmtlich verlor. Gestützt auf diese Erfahrungen, dürfen wir hoffen, die merkwürdigen Vögel mit der Zeit auch als Bewohner unserer Thiergärten zu sehen.

Ueber die Jagd gibt Gould eine sehr ausführliche Schilderung. Er und andere Beobachter nennen den Leierschwanz den scheuesten Vogel der Erde. Das Knacken eines Zweiges, das Rollen eines kleinen Steines, das geringste Geräusch treibt ihn augenblicklich in die Flucht und vereitelt alle

Anstrengung des Jägers. Dieser muß nicht nur über Felsklippen und umgestürzte Baumstämme klettern, zwischen und unter den Zweigen mit ängstlicher Vorsicht dahinkriechen, sondern darf auch nur dann vorrücken, wenn der Vogel beschäftigt ist, d. h. wenn er im Laube scharrt oder wenn er gerade singt. Er muß auf jede Bewegung desselben ein wachsames Auge haben und selbst durchaus bewegungslos bleiben, sobald er glaubt, daß der Leierschwanz ihn bemerken könne; denn die allergeringste Bewegung, welche dieser sieht, verscheucht ihn ebenso sicher, wie Geräusch, welches er vernimmt. Nur ausnahmsweise trifft man einzelne an, welche nicht ganz so vorsichtig sind und sich beschleichen lassen. Sehr behilflich wird ein gut geschulter Hund; er stellt den Vogel und wendet dessen Aufmerksamkeit von dem Jäger ab. Die alten, abgefeimten Buschleute gebrauchen allerlei Listen, um den Vorsichtigen zu berücken. Sie befestigen sich den vollständigen Schwanz seines Männchens auf dem Hute, verbergen sich im Gebüsch und bewegen nun in bestimmter Weise den Kopf und damit selbstverständlich auch den sonderbaren Kopfputz, bis es der zu jagende Leierschwanz bemerkt. Dieser vermuthet, daß ein anderes Männchen in seinem Gebiet eingedrungen sei, kommt eifersüchtig herbei und wird so erlegt. Ist er durch seine Umgebung verborgen, so veranlaßt ihn jeder ungewöhnliche Ton, ein Pfiff z. B., sich zu zeigen. Er läuft dann nach dem ersten, besten Platze hin, welcher eine Umschau gewährt und versucht vonhieraus die Ursache des Geräusches zu entdecken. Andere Jäger üben sich den Lockton des Leierschwanzes ein und rufen, wenn sie ihre Sachen verstehen, jedes Männchen mit Sicherheit zu sich heran.

Die letzte Zunft umfaßt die Sänger (Sylviadae), die kleinsten und schlankesten Mitglieder der Ordnung, gekennzeichnet durch geraden, dünnen, pfriemenförmigen Schnabel, kräftige, mittelhochläufige Füße, kurze, ziemlich gerundete Flügel, einen verschieden langen, auch in der Form manchfach abändernden Schwanz und ein meist seidenweiches Gefieder.

Als die edelsten in dieser Zunft betrachten wir die Grasmücken (Sylviae). Sie sind kleine, sehr übereinstimmend gestaltete und im Ganzen auch ähnlich gefärbte oder gezeichnete, schlank gebaute und zart oder seidenweich befiederte Singvögel. Der Schnabel ist kegelpfriemenförmig, noch ziemlich stark an der Wurzel, ungefähr ebenso hoch wie breit, mit übergebogener Spitze und einem kleinen Ausschnitt vor derselben; die Füße sind stark, mittelhoch, die Zehen kurz und kräftig; der Flügel ist mittellang und leicht zugerundet, in ihm die dritte oder die vierte Schwinge über die übrigen verlängert; der aus zwölf Federn gebildete Schwanz wechselt ebensowohl hinsichtlich seiner Länge, als hinsichtlich seiner Gestaltung. Das Gefieder ist reich und sehr weich; seine Hauptfärbung ist ein zartes Grau, welches bald in das Röthliche, bald in das Bräunliche spielt. Lebhafte Färbung ist selten unter den Grasmücken, wenn auch nicht gänzlich ausgeschlossen. Die Geschlechter tragen in der Regel ein ähnliches Kleid, obwohl auch hier das Gegentheil vorkommt. Die Jungen unterscheiden sich nur ausnahmsweise merklich von den Alten.

Die alte Welt und insbesondere der Norden derselben ist die Heimat der Grasmücken; der Wald und zwar vorzugsweise der Laubwald und die Gebüsche sind ihre Wohnsitze. Sie meiden die Höhe und finden sich deshalb selten im eigentlichen Hochwald, während sie im Niederwald überall vorkommen. Je dichter die Büsche zusammenstehen, umso geeigneter erscheinen sie den Grasmücken zu ihren Wohnsitzen, und deshalb sagt ihnen der Niederwald Südeuropas ganz besonders zu. Bei uns zu Lande beleben sie außer den zusammenhängenden Dickichten die Gebüsche im Felde oder im Garten; einzelne begnügen sich schon mit einer größeren Hecke.

Fast alle Arten kommen nur selten und immer blos auf kurze Zeit zum Boden herab; sie unterscheiden sich dadurch sehr wesentlich von der großen Mehrzahl der Singvögel, welche wir bisher kennen gelernt haben. Man darf sagen, daß sie auf dem Boden ebenso fremd, wie die Drosseln auf ihm

heimisch sind. Im Gebüsch hingegen beweisen sie ihre Meisterschaft. Munter und thätig, bewegungslustig und unruhig, wie irgend ein anderer Singvogel, durchkriechen sie auch die dichtesten Hecken, die verschlungensten Aeste mit unnachahmlicher Gewandtheit. Sie tragen dabei den Kopf und die Brust tief niedergesenkt und das Fersengelenk stark eingebogen, unterscheiden sich also schon hierdurch von allen Drosselvögeln und Zahnschnäblern. Niemals bewegen sie den Schwanz oder die Flügel in derselben Weise, wie Drosseln oder Würger; sie erheben ihn nur zuweilen, wenn sie zornig erregt sind, z. B. ruckweise nach oben, sträuben dabei aber immer zugleich auch die Scheitelfedern. Einige Arten lieben es, ab und zu auf hervorragende Spitzen herauszukommen und sich frei zu zeigen, andere steigen auch, wenn sie singen, in die Luft empor; im allgemeinen aber leben sämmtliche Grasmücken sehr versteckt und hüten sich ängstlich fast vor jeder Bewegung außerhalb ihrer schützenden Gebüsche. Diese Furchtsamkeit erklärt sich durch ihren schlechten Flug. Wenige Arten sind fähig, in großen Bogenlinien eilfertig dahinzujagen; die meisten flattern mehr, als sie fliegen, und ihre Flugbewegung erscheint schwerfällig, unsicher und wankend. Trotzdem scheuen sich die bei uns lebenden Grasmücken nicht vor größeren Reisen; denn sie sind Zugvögel, und ziehen bis in die Mitte Afrikas.

Hochbegabt sind die Grasmücken in einer Hinsicht: alle Arten, ohne Ausnahme, sind vorzügliche Sänger. Gerade in dieser Familie gibt es wahre Meister des Gesanges, und wenn auch einige diesen gegenüber als Stümper erscheinen mögen: die große Menge gehört ganz unzweifelhaft zu den befähigtesten aller Singvögel überhaupt.

Auch die höheren Fähigkeiten sind als wohlentwickelte zu bezeichnen. Die Sinne stehen auf hoher Stufe und scheinen ziemlich gleichmäßig ausgebildet zu sein, obschon Gesicht und Gehör, wie immer, vorzüglicher sind, als Geschmack, Gefühl und Geruch. Der Verstand wird von Niemand unterschätzt werden, welcher die Grasmücken kennt. Sie sind klug, wissen sich nach den Umständen vortrefflich einzurichten, unterscheiden ihre Freunde und Feinde; sie zeigen sich zutraulich, wo Dies gerechtfertigt ist und scheu, wo sie Nachstellungen erfahren haben. Einzelne legen unter Umständen eine große List an den Tag, andere bekunden zuweilen ein Mißtrauen ohne Grenzen, welches mit ihrer sonstigen Zuthunlichkeit und Harmlosigkeit gar nicht im Einklange zu stehen scheint. Mit fremdartigen Vögeln leben sie in bester Eintracht und auch unter Ihresgleichen im Frieden, so lange nicht die Liebe ins Spiel kommt und die Eifersucht in ihnen sich regt. Alle sind treue Gatten und treue Eltern. Ihrer Brut zu Liebe opfern sie sich in wahrhaft rührender Weise auf; um die Kinder zu retten, bieten sie sich selbst dem Raubthiere zur Beute dar. Sie brüten mehr als einmal im Jahre, selbstverständlich regelmäßig in ihren beliebten Gebüschen. Ihr Nest zeichnet sich durch eine hübsche Form, aber auch durch eine leichte, flache Bauart aus. Es besteht aus dürren Pflanzenstengeln verschiedener Art, welche so locker zusammen geschichtet werden, daß die Wände geradezu durchsichtig sind. Raupen und Spinnengewebe, etwas Pflanzenwolle, zuweilen auch wohl grünes Mos wird in die Wandung mit eingewebt; feine Würzelchen, Hälmchen und Rispen, Pferdehaare kleiden die Mulde innen aus. Wenige Grasmücken bauen in höhere Baumwipfel, die Mehrzahl wählt sich vielmehr dichte, niedere Büsche und befestigt ihr Nest hier in einem passenden Gabelaste, höchstens in Mannshöhe, über den Boden, — falls man wirklich von Befestigung sprechen darf; denn gar nicht selten ist auch der Standort des Nestes so leichtsinnig gewählt, daß ein heftiger Windstoß den Bau herabwirft. Das Gelege besteht aus vier bis sechs Eiern, welche auf weißlichem Grunde grau oder bräunlich gefleckt sind.

Die Grasmücken fressen Kerbthiere und Beeren, erstere im Frühling und Sommer, letztere im Herbst. Sie lesen von Gezweig und von den Blättern allerhand Larven, Puppen, Räupchen oder festsitzende Kerbthiere im Fliegenzustande ab, ziehen andere auch wohl aus den Blüthen hervor, jagen aber nur selten einer vorbeiflatternden Beute nach. Im Spätsommer und Herbst erscheinen sie familienweise auf den beeren- oder fruchttragenden Bäumen, bei uns zu Lande auf Johannis-, Flieder-, Brombeer-, Faulbaum-, Geisblatt-, Hartriegel- und anderen Beerensträuchern, auch wohl auf Kirschbäumen, im Süden Europas vorzugsweise auf den Feigenbäumen, sodaß ein südländischer

Forscher mit Recht behaupten durfte, daß vom August ab alle Grasmücken Feigenfresser seien. Ungeachtet dieser geringen Räubereien bringen sie niemals und nirgends Schaden; denn der Nutzen, welchen sie durch Aufzehren von Kerbthieren stiften, überwiegt den ohnehin kaum nennenswerthen Schaden bei weitem.

Es hält nicht schwer, Grasmücken zu fangen; die meisten gewöhnen sich auch leicht an die Gefangenschaft, und einzelne halten im Käfige jahrelang aus. Kein Wunder daher, daß diese Vögel als Stubengenossen des Menschen hoch geschätzt und wahre Lieblinge der Thierfreunde sind. Nicht wenige Liebhaber von Stubenvögeln gibt es, welche sie allen übrigen Singvögeln vorziehen, der Spottdrossel ebensowohl, wie dem Sprosser oder der Nachtigall.

Man hat in der Neuzeit auch die Familie der Grasmücken in viele Sippen getrennt; die Uebereinstimmung aller Arten ist aber sehr groß, und die Kennzeichnung der einzelnen Gruppen deshalb schwierig. Wir wollen hauptsächlich zwei Gruppen ins Auge fassen: die Grasmücken ohne jede weitere Nebenbezeichnung und die Strauchsänger Südeuropas. In dankbarer Anerkennung der ausgezeichneten Eigenschaften dieser Vögel will ich ausnahmsweise alle europäischen Arten aufzählen und einige ausführlich zu schildern suchen.

Die Grasmücken (Curruca) kennzeichnen sich durch verhältnißmäßig langen, zugespitzten Flügel, in dem die dritte Schwinge die längste ist, und mittellangen, mehr oder weniger gerade abgeschnittenen Schwanz. Unter ihnen mag die Sperbergrasmücke (Curruca nisoria) an erster Stelle erwähnt werden, weil sie unter den europäischen Arten die größte ist. Ihre Länge beträgt gegen 7 Zoll, ihre Breite 11 Zoll, die Fittiglänge 3½, die Schwanzlänge 3 Zoll. Das Gefieder der Oberseite ist tief aschgrau, gewöhnlich mit rostgelblichem Anfluge, das der Unterseite grauweiß, durch dunkelgraue Mondflecken, welche besonders beim Männchen deutlich hervortreten, gesperbert; die Schwingen sind braungrau, lichter gesäumt, die Steuerfedern dunkelaschgrau, lichtgrau gesäumt. Das Auge ist goldgelb, der Schnabel braunschwarz, an der Wurzel gelblichfleischfarben, der Fuß lichtbleigrau. Bei dem Weibchen ist die Fleckenzeichnung schwächer, bei den Jungen nur angedeutet. Eine genauere Beschreibung ist unnöthig, weil der Vogel schon seiner Größe wegen mit keiner andern verwechselt werden kann.

Noch ist nicht festgestellt, wie weit das Vaterland dieser Art sich erstreckt. Man hat sie vom südlichen Schweden an bis Mittelitalien und nach Osten hin bis Kasan angetroffen, überall nur hier und da, keineswegs aller Orten. In einzelnen Theilen Deutschlands, und namentlich in den Augegenden, an den buschreichen Ufern größerer Flüsse ist sie häufig, an andern Orten fehlt sie gänzlich oder gehört wenigstens zu den größten Seltenheiten. In Spanien haben wir sie nie gesehen, jedoch erfahren, daß sie zuweilen dort sich zeigt; in Griechenland ist sie noch nicht beobachtet worden; auch in England soll sie nicht vorkommen. Sie erscheint in Deutschland Ende Aprils oder Anfangs Mai und verweilt hier höchstens bis zum August. Sofort nach ihrer Ankunft, welche des Nachts erfolgt, bezieht sie diejenigen Waldungen, welche ihr zum Sommeraufenthalte dienen sollen, am liebsten solche, deren Boden sumpfig oder wasserreich ist. Immer wählt sie ein Dickicht zu ihrem Wohnsitz; wächst dasselbe zum Stangenholze heran, so verläßt sie es und wendet sich dafür einem andern, aus jungem Nachwuchs gebildeten zu. Höhere Bäume besucht sie blos während ihres Zuges.

In ihrem Betragen ist sie eine echte Grasmücke. Sie kommt selten auf den Boden herab und bewegt sich hier schwerfällig, fliegt auch ungern, springt dafür aber mit größter Gewandtheit von einem Zweige zum andern und zwängt sich mit überraschender Fertigkeit durch die dichtesten Hecken. Ihre Lockstimme ist ein schnalzendes „Tscheck“, der Warnungslaut ein schnarchendes „Err“, der

Gesang nach der Oertlichkeit verschieden, im allgemeinen aber ausgezeichnet schön, wohllautend, reichhaltig. Er scheint eine Zusammensetzung des Liedes der Garten- und der Dorngrasmücke zu sein und ähnelt namentlich dem Gesange der erstgenannten Art sehr. Der Pfiff des Pirols, der Schlag des Finken, der sogenannte Ueberschlag des Mönchs und andere, den umwohnenden Singvögeln abgeborgte Töne werden sehr häufig dem Liede eingewoben. Nur das Schnarren oder Trommeln, welches der Sperbergrasmücke eigenthümlich ist und dem Gesang vorauszugehen pflegt, fällt unangenehm in das Ohr. Wie die meisten Grasmücken ist auch unsere Art ein sehr fleißiger Sänger und deshalb ein wahrer Schatz für den Wald, wie für das Zimmer.

Sofort nach der Ankunft im Frühjahre wählt sich jedes Pärchen ein Gebiet und vertreibt aus ihm alle Sperbergrasmücken, welche etwa eindringen. „Das Männchen ruht", wie Naumann sagt, „wenn ein anderes in seinen Bezirk kommt, nicht eher, bis es dasselbe mit grimmigen Bissen daraus vertrieben hat, und beide raufen sich oft tüchtig. Während das Weibchen das niedere Gebüsch

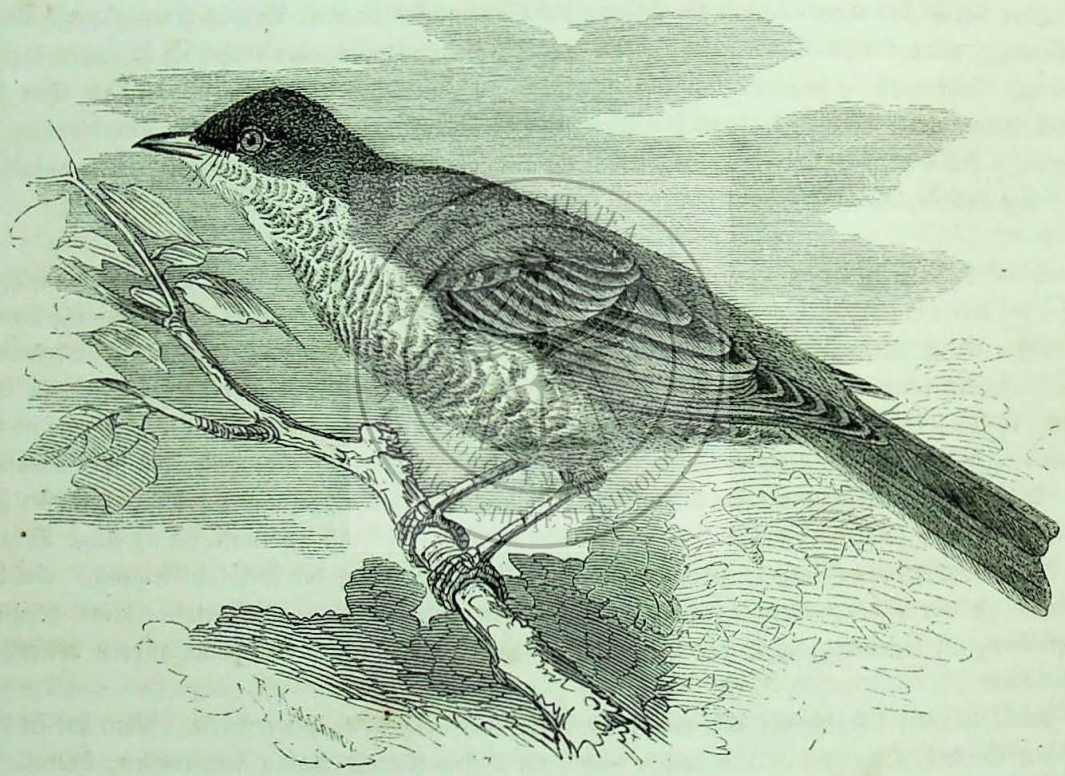

Die Sperbergrasmücke (Curruca nisoria).

durchkriecht, am Neste baut oder auf demselben sitzt, treibt sich das Männchen über ihm in den höheren Bäumen unruhig umher, singt, schreit und achtet darauf, daß kein Nebenbuhler kommt. Erscheint einer, so wird er sogleich angefallen und so lange verfolgt, bis er die Flucht ergreift."

Das Nest steht im Dickicht oder in großen, natürlichen Dornhecken, meist ziemlich gut versteckt, in einer Höhe von zwei bis vier Fuß über dem Boden. Es unterscheidet sich in der Bauart nicht von dem allgemeinen Gepräge. Ende Mais findet man in ihm vier bis sechs längliche, zartschalige, wenig glänzende Eier, welche gewöhnlich auf grauweißem Grunde mit hellaschgrauen und blaßolivenbraunen Flecken gezeichnet sind. Die Eltern zeigen, während des Nestbaues sowohl, als während die Brut im Neste liegt, das größte Mißtrauen und versuchen regelmäßig, sich zu entfernen, wenn sie ein Geschöpf bemerken, welches sie fürchten. Das Weibchen gebraucht im Nothfall die bekannte List, sich lahm und krank zu stellen. Nähert man sich einem Neste, bevor es vollendet ist, so verlassen es die Alten gewöhnlich sofort und erbauen dann ein neues; sie verlassen selbst die bereits angebrüteten Eier, wenn

sie merken, daß diese von Menschenhänden berührt wurden. Die Jungen machen sich sehr bald selbständig und entfernen sich vom Neste, noch ehe sie ordentlich fliegen können. Dafür bringen sie die Gewandtheit ihrer Eltern im Durchschlüpfen des Gebüsches, so zu sagen, mit auf die Welt. Ungestört brütet das Paar nur einmal im Jahre; es hat bei der Kürze seines Aufenthalts in der Heimat zu mehreren Bruten kaum Zeit.

Im Gebauer gewöhnt sich die Sperbergrasmücke nicht leicht ein: sie ist, wie der Vogelsteller sagt, trotzig, geht schwer an das Futter und kann überhaupt keinen Wechsel vertragen. Selbst, wenn sie schon längere Zeit in der Gefangenschaft war, frißt sie gewöhnlich mehrere Tage nicht, wenn man sie in ein anderes Zimmer brachte oder ihr einen andern Herrn gab, ja, sie verhungert zuweilen lieber, als daß sie sich den Umständen fügt. „So herrlich der Gesang dieses Vogels ist", sagt der Graf Gourcy, dem ich auch das Vorstehende entnommen habe, „und so großen Werth ich auf einen ausgezeichneten Sänger unter ihnen lege, so schwer wird es mir, eine Sperbergrasmücke lange zu erhalten. Die Gefangenen werden so von Läusen geplagt, daß sie durchaus nicht davon zu befreien sind und auch in kurzer Zeit alle andern Vögel anstecken. Diese Plage merkt man ihnen sehr bald an; denn alle ihre Federn werden struppig. Ohne Zweifel nistet sich so häufig Ungeziefer bei ihnen ein, weil sie sich gar nicht baden; ich wenigstens habe es noch nie gesehen: sie spritzen sich höchstens und Dies selten das Gefieder mit dem Schnabel ein."

Die zweitgrößte Grasmücke Europas ist der Meistersänger (Curruca Orphea). Ihre Länge beträgt 6⅓, ihre Breite 9¼, die Fittiglänge 3, die Schwanzlänge 2¾ Zoll. Das Weibchen ist um 2 bis 3 Linien kürzer und um etwa 2 Linien schmäler, als das Männchen. Das Gefieder ist auf der Oberseite aschgrau, auf dem Rücken bräunlich überflogen, auf dem Scheitel und dem Nacken bräunlich oder grauschwarz, auf der Unterseite weiß, seitlich der Brust lichtrostfarbig; die Schwingen und die Steuerfedern sind mattschwarzbraun; die schmale Außenfahne der äußersten Schwanzfeder ist weiß, die breite Innenfahne zeigt an der Spitze einen weißen keilförmigen Flecken von derselben Färbung, die zweite einen weißen Spitzenflecken. Das Auge ist hellgelb, der Oberschnabel schwarz, der Unterschnabel bläulichschwarz, der Fuß röthlichgrau, ein nackter Ring ums Auge blaugrau. Das Weibchen ist blässer gefärbt als das Männchen, namentlich die Kopfplatte ist lichter.

Der Meistersänger gehört dem Süden Europas an; in Deutschland ist er nur als Irrling beobachtet worden. Da, wo in Spanien die Pinie ihre schirmförmige Krone ausbreitet, da; wo in den Fruchtebenen Johannisbrod-, Feigen- und Oelbäume zusammenstehen, wird man selten vergeblich nach ihm suchen. Unter gleichen Umständen lebt er in Griechenland, sicherlich aber nicht als Standvogel, wie Lindermayer behauptet, sondern gewiß nur als Sommergast, wie im übrigen Südeuropa. Dies geht auch aus Krüper's Beobachtung zur Genüge hervor; er vernahm am dritten April den Gesang der „soeben angekommenen" Meistersänger. Nach meinen Erfahrungen trifft unser Vogel ziemlich spät in Spanien ein, nicht vor Ende Aprils, zuweilen erst Anfangs Mai, und verweilt kaum länger als bis zum August im Lande. Seine Winterreise dehnt er bis Mittelafrika und Indien aus: ich erlegte einen der wandernden in den Wäldern des blauen Flusses; Jerdon beobachtete ihn als häufigen Wintergast in ganz Südindien.

Abweichend von andern Grasmücken bevorzugt der Meistersänger höhere Bäume; in dem eigentlichen Niederwald ist er von uns niemals beobachtet worden. Die Ebenen beherbergen ihn weit häufiger als die Gebirge; das bebaute üppige Land, welches regelmäßig bewässert wird, scheint ihm alle Erfordernisse zum Leben zu bieten. Sehr gern siedelt er sich auch in Kieferwäldern an. An derartigen Oertlichkeiten vernimmt man überall den ausgezeichneten Gesang des Meistersängers, und hier sieht man, wenn man den Klängen vorsichtig nachgeht, das Paar in den höheren Baumkronen sein Wesen treiben. Auch der Meistersänger ist mißtrauisch und vorsichtig; deshalb hält es nicht leicht, ihn zu beobachten. Beim Herannahen des Jägers sucht er sich immer die dichtesten Zweige der Bäume aus und weiß sich hier so vortrefflich zu verstecken, daß er auf lange Zeit vollkommen unsichtbar ist.

Der Meistersänger verdient seinen Namen. Er ist während der ganzen Brutzeit unermüdlich; denn er singt selbst in der Hitze des Mittags. Man hat neuerdings den Werth seines Liedes beeinträchtigen wollen, ja, Graf von der Mühle hat sich verleiten lassen, Vermuthungen an die Stelle anderer Vermuthungen zu setzen. Es ist gewiß auch richtig, daß die Nachtigall in ihrer Art ein besserer Sänger genannt werden darf, als er: soviel aber ist zweifellos, daß unser Vogel selbst in seiner Familie einen hohen Rang einnimmt. Das Lied erinnert einigermaßen an den Schlag unserer Amsel, ist jedoch nicht so laut und wird auch nicht ganz so getragen gesungen. A. von Homeyer, welcher einen Meistersänger längere Zeit im Käfig hielt, sagt, daß er vorzüglicher sänge, als irgend eine Grasmücke: „Der Gesang ist höchst eigenthümlich. Man wird ihn freilich nur für einen Grasmückengesang halten können, durch den ruhigen Vortrag melodisch zusammengefügter Strophen aber doch auch an einen Spöttergesang erinnert werden, indem er trotz seiner, nur den Grasmücken eigenen Rundung zeitweise das Abgesetzte und Schnalzende des Gartensängers hat. Besonders in der Fülle



Der Meistersänger (Curruca Orphea).

des Tons, sowie im allgemeinen in der Art des Vortrags gleicht dieser Gesang am meisten dem der Gartengrasmücke; er ist aber lauter, die Strophen sind manchfaltiger, und das Ganze ist großartiger. Bald ist der Ton gurgelnd, bald schmatzend, bald schäckernd, bald frei heraus von einer solchen Kraft und Fülle, daß er wahrhaft überrascht, während gerade die Gartengrasmücke immer ein und denselben Vortrag behält und aus ihren ruhigen Gurgel- und schnarrenden Tönen nicht herauskommt. Dabei werden die Töne und Strophen des Liedes so deutlich gegeben, daß man sie während des Singens nachschreiben kann, ohne sich übereilen zu müssen. . . . Der Warnungslaut klingt schnalzend wie „jett, tscherr und truii rarara", der Angstruf, welcher schnell hinter einander wiederholt wird, wie „wieck wieck". Einzelne Meistersänger nehmen auch Töne aus vieler anderer Vögel Liedern auf.

Die Brutzeit beginnt in der Mitte des Mai und währt bis Mitte Julis; dann tritt die Mauser ein. Während der Paarungszeit sind die Männchen im höchsten Grade streitlustig, und wenn ihre Eifersucht rege wird, verfolgen sie sich wüthend. Das Nest steht hoch oben in der Krone der Bäume:

Krüper fand es im Wipfel eines wilden Birnbaumes. Gewöhnlich iſt es nicht verſteckt, ſondern leicht ſichtbar zwiſchen die Aſtſpitzen geſetzt. In der Bauart unterſcheidet es ſich nur dadurch von andern Grasmückenneſtern, daß es dickwandiger und nicht ſo loſe gebaut iſt. Inwendig ſind manche Neſter mit Rindenſtreifen von Weinreben ausgelegt; Thienemann erwähnt eines, welches ſogar mit Fiſchſchuppen ausgekleidet war. Das Gelege beſteht aus fünf feinſchaligen, feinporigen und glänzenden Eiern, welche auf weißem oder grünlichweißem Grunde violettgraue Unter- und gelbbraune Oberflecken zeigen. Letztere können auch gänzlich fehlen. Das Weibchen ſcheint, nach Krüper, das Brutgeſchäft allein zu übernehmen, und das Männchen ſitzt währenddem nicht in der Nähe, ſondern in bedeutender Entfernung vom Neſte und ſingt hier ſeine Liebeslieder. Die Jungen werden noch einige Zeit nach dem Ausfliegen geführt und zwar von beiden Eltern; ſobald aber die Mauſer eintritt, löſen ſich die Familien auf, und jedes einzelne Mitglied treibt ſich nun allein umher.

Daß ſich der Meiſterſänger bei geeigneter Pflege im Käfige jahrelang hält, iſt durch Homeyer's Beobachtung zur Genüge erwieſen.

Als nordiſchen Vertreter des vorſtehend beſchriebenen Südländers darf unſere Gartengrasmücke (Curruca hortensis) angeſehen werden. Sie iſt 6 Zoll lang, 9¾ Zoll breit; der Fittig mißt 3, der Schwanz 2½ Zoll. Das Weibchen iſt bedeutend kleiner, dem Männchen aber durchaus ähnlich gefärbt. Das Gefieder der Oberſeite iſt olivengrau, das der Unterſeite hellgrau, an der Kehle und am Bauche weißlich; die Schwingen und der Schwanz ſind dunkelgrau. Das Auge iſt lichtgraubraun, der Schnabel und der Fuß ſind ſchmuzigbleigrau.

Als die Heimat der Gartengrasmücke darf, wie es ſcheint, Mitteleuropa angeſehen werden. Nach Norden hin verbreitet ſie ſich bis zu 68° nördl. Breite; nach Süden hin nimmt ſie raſch an Anzahl ab. Sie iſt in Griechenland, Lindermayer's Beobachtungen, und in Spanien, den unſrigen zufolge, eine ſeltene Erſcheinung, obwohl ſie hier wie dort Brutvogel ſein dürfte. In Südfrankreich und in Italien ſoll ſie ſehr häufig ſein. Sie trifft bei uns Ende Aprils oder ſpäteſtens Anfangs Mai ein und verläßt uns wieder im September. Auch ſie bevorzugt den Wald; aber ſie macht auch ihrem Namen alle Ehre: denn jeder buſchreiche Garten, namentlich jeder Obſtgarten, weiß ſie zu feſſeln, ſelbſtverſtändlich umſo ſicherer, je verwilderter er iſt, d. h. je mehr dichte Hecken und Gebüſche er hat. Sie treibt ſich ebenſoviel im niederen Gebüſch wie in den Kronen mittelhoher Bäume umher, wählt aber, wenn ſie ſingen will, gern eine mäßige Höhe.

Durch ihr Betragen unterſcheidet ſie ſich zu ihrem Vortheil von andern Arten ihrer Familie. „Sie iſt", wie Naumann ſagt, „ein einſamer, harmloſer Vogel, welcher ſich durch ein ſtilles, aber thätiges Leben auszeichnet, in ſteter Bewegung iſt, dabei aber keinen der ihn umgebenden Vögel ſtört oder anfeindet und ſelbſt gegen die Menſchen einiges Zutrauen verräth; denn er iſt vorſichtig, aber nicht ſcheu und treibt ſein Weſen oft unbekümmert in den Zweigen der Obſtbäume, während gerade unter ihm Menſchen arbeiten. Er hüpft, wie die andern Grasmücken, in ſehr gebückter Stellung leicht und ſchnell durch die Aeſte hin, aber ebenſo ſchwerfällig, ſchief und ſelten auf der Erde, wie jene. Da er mehr auf Bäumen, als im Gebüſch lebt, ſo ſieht man ihn auch öfter als andere Arten von Baum zu Baum, ſelbſt über größere freie Flächen fliegen; er ſchnurrt dann ſchußweiſe fort, während er im Wanderfluge eine regelmäßigere Schlangenlinie beſchreibt." Die Lockſtimme iſt ein ſchnalzendes „Täck täck", der Warnungsruf ein ſchnarchendes „Nrahr", der Angſtruf ein ſchwer zu beſchreibendes Gequak, der Ausdruck des Wohlbehagens ein ſanftes, nur in der Nähe vernehmliches „Biwäwäwü". Der Geſang gehört zu den beſten, welche in unſern Wäldern oder Gärten laut werden. „Sobald das Männchen", fährt Naumann fort, „im Frühling bei uns ankommt, hört man ſeinen vortrefflichen, aus lauter flötenartigen, ſanften, dabei aber doch lauten und ſehr abwechſelnden Tönen zuſammengeſetzten Geſang, deſſen lange Melodie im mäßigen Tempo und meiſtens ohne Unterbrechung vorgetragen wird, aus dem Grün der Bäume erſchallen, und zwar vom frühen Morgen bis nach Sonnenuntergang, den ganzen Tag über, bis nach Johannistag. Nur in der Zeit, wenn das

Männchen brüten hilft, singt es in den Mittagsstunden nicht, sonst zu jeder Tagzeit fast ununterbrochen, bis es Junge hat; dann macht die Sorge für diese öftere Unterbrechungen nothwendig. Während des Singens sitzt es blos am frühen Morgen, wenn eben die Dämmerung anbricht, still in seiner Hecke oder Baumkrone, sonst selten und nur auf Augenblicke; es ist vielmehr immer in Bewegung, hüpft singend von Zweig zu Zweig und sucht nebenbei seine Nahrung. Der Gesang hat die längste Melodie von allen mir bekannten Grasmückengesängen und einige Aehnlichkeit mit dem der Mönchgrasmücke, noch viel mehr aber mit dem der Sperbergrasmücke, dem er, bis auf einen durchgehends reineren Flötenton, vollkommen gleichen würde, wenn in jenem nicht einige weniger melodische oder unsanftere Stellen vorkämen."

Das Nest steht bald tief, bald hoch über dem Boden, zuweilen in niederen Büschen, zuweilen auch auf kleinen Bäumchen. Es ist unter allen Grasmückennestern am leichtfertigsten gebaut und namentlich der Boden zuweilen so dünn, daß man kaum begreift, wie er die Eier festhält. Dabei wird es sorglos zwischen die dünnen Aeste hingestellt, so daß es, wie Naumann versichert, kaum das oftmalige Aus- und Einsteigen des Vogels aushält oder vom Winde umgestürzt wird. „In der Wahl des Platzes sind die Gartengrasmücken so unbeständig, daß sie bald hier, bald da einen neuen Bau anfangen, ohne einen zu vollenden, und zuletzt häufig den ausführen, welcher, nach menschlichem Dafürhalten, gerade am unpassendsten Orte steht. Nicht allemal ist hieran ihre Vorsicht schuld. Wenn sie einen Menschen in der Nähe, wo sie eben ihr Nest zu bauen anfangen, gewahr werden, lassen sie den Bau gleich liegen; allein ich habe auch an solchen Orten, wo lange kein Mensch hingekommen war, eine Menge unvollendeter Nester gefunden, welche öfters erst aus ein paar Dutzend kreuzweis hingelegten Hälmchen bestanden, und wo das eine nur wenige Schritte vom andern entfernt war, und so in einem sehr kleinen Bezirke viele gesehen, ehe ich an das fertige mit den Eiern u. s. w. kam. Die vielen, mit wenigen Hälmchen umlegten Stellen zur Grundlage eines Nestes, die man beim Suchen nach Nestern in den Büschen findet, rühren oft von einem einzigen Pärchen her." Das Gelege ist erst zu Ende Mais vollzählig. Die fünf bis sechs Eier, welche es bilden, ändern in Farbe und Zeichnung außerordentlich ab. Gewöhnlich sind sie auf trübröthlichweißem Grunde mattbraun und aschgrau, weiß gefleckt und marmorirt. Beide Geschlechter brüten, das Männchen aber nur in den Mittagsstunden. Nach vierzehntägiger Bebrütung schlüpfen die Jungen aus, nach weiteren vierzehn Tagen sind sie bereits so weit entwickelt, daß sie das Nest augenblicklich verlassen, wenn ein Feind sich ihnen nähert. Allerdings können sie dann noch nicht fliegen; sie huschen und klettern aber mit so viel Behendigkeit durchs Gezweig, daß sie dem Auge des Menschen bald entschwinden. Die Eltern benehmen sich angesichts drohender Gefahr wie andere Mitglieder ihrer Familie, am ängstlichsten dann, wenn die Jungen in ihrem kindischen Eifer sich selbst zu retten suchen. Ungestört brütet das Pärchen nur einmal im Jahre.

Des ausgezeichneten Gesanges wegen wird die Gartengrasmücke häufig im Käfig gehalten. „An die Gefangenschaft", sagt Naumann, „gewöhnt sich dieser geduldige Vogel bald, zumal, wenn man ihm anfänglich die Flügel bindet und den Käfig mit einem grünen Tuche verhängt. Nachher wird er gewöhnlich ungemein zahm und erfreut dadurch, wie durch sein fleißiges Singen außerordentlich. Man kann ihn auch frei in die Stube, am besten in eine unbewohnte, unter andere Vögel fliegen lassen, mit denen er sich sehr gut verträgt; er soll hier sogar eine besondere Liebe und Zärtlichkeit gegen Seinesgleichen an den Tag legen." In einem geräumigen Käfig hält er sich übrigens doch besser, als im Zimmer, wenn auch nicht so lange, wie der Mönch. Jung aus dem Neste genommene Gartengrasmücken werden ungemein zahm. Ihre Erziehung kann man sich erleichtern, wenn man sie sammt dem Neste in einen Käfig steckt und diesen da hinhängt, wo jenes stand; denn die Eltern verlassen ihre Brut auch dann nicht, ja, sie äzen sogar, wenn sie selbst gefangen und mit ihren Kindern zusammengesperrt wurden, mit demselben Eifer, wie in der Freiheit. Bei guter Pflege kann man die Gefangenen zehn bis zwölf Jahre im Käfige erhalten. Mein Vater hat solche gesehen, welche funfzehn Jahre im Zimmer ausgedauert hatten. Die Eingewohnten beginnen gewöhnlich schon im Dezember zu singen

und lassen sich bis zu Ende Julis fleißig hören; doch gibt es wenige, welche im Käfig ebenso laut und schön singen, wie im Freien. Einzelne nehmen leicht von den Gesängen verschiedener Vögel an; andere sind ungelehrig.

Das allbekannte **Müllerchen**, die **Zaun- oder Klappergrasmücke** (Curruca garrula) ist der Gartengrasmücke nicht unähnlich gefärbt, aber bedeutend kleiner und deshalb auch dem Laien leicht kenntlich. Ihre Länge beträgt nur 5⅓, ihre Breite höchstens 8 Zoll; der Fittig mißt 2½, der Schwanz 2¼ Zoll. Das Gefieder ist auf dem Oberkopfe aschgrau, auf dem Rücken bräunlichgrau, auf den Flügeln dunkelbraungrau, auf der Unterseite weiß, an den Brustseiten gelbröthlich überflogen; ein Zügelstreifen ist dunkelgrau; die Flügel- und Schwanzfedern sind wie gewöhnlich lichter gesäumt; das äußerste Paar der Steuerfedern ist weiß. Das Auge ist braun, der Schnabel dunkel-, der Fuß blaugrau.

Mitteleuropa scheint die eigentliche Heimat des Müllerchens zu sein. Vonhieraus verbreitet es sich bis nach Südschweden und Rußland hin, gehört aber schon in Norwegen zu den seltenen Erscheinungen und kommt im Süden Europas, vielleicht mit Ausnahme Italiens, nur als Zugvogel vor. Im mittleren Asien hat man es einzeln beobachtet, und in Indien nimmt es, nach **Jerdon**, allwinterlich Herberge. Es trifft bei uns erst Anfangs Mai ein und verläßt uns schon im September wieder. Während seines kurzen Sommerlebens in der Heimat siedelt es sich vorzugsweise in Gärten, Gebüschen und Hecken an, neben den Ortschaften, wie zwischen den Wohnungen derselben, selbst sogar inmitten größerer Städte. Doch fehlt es auch dem Walde nicht, falls dieser nicht gar zu ausgedehnt und düster ist.

„Das Müllerchen ist", wie **Naumann** schildert, „ein außerordentlich munterer und anmuthiger Vogel, welcher fast niemals lange an einer Stelle verweilt, sondern immer in Bewegung ist, sich gern mit andern Vögeln neckt und mit Seinesgleichen herumjagt, dabei die Gegenwart des Menschen nicht achtet und ungescheut vor ihm sein Wesen treibt. Nur bei rauher oder nasser Witterung sträubt es zuweilen sein Gefieder, sonst sieht es immer glatt und schlank aus, schlüpft und hüpft behend von Zweig zu Zweig und entschwindet so schnell dem ihn verfolgenden Auge des Beobachters. So leicht und schnell es durchs Gebüsch hüpft, so schwerfällig geschieht Dies auf dem Erdboden, und es kommt deshalb auch nur selten zu ihm herab." Sein Flug ist leicht und schnell, wenn es gilt, größere Strecken zu durchmessen, sonst jedoch flatternd und unsicher. Die Lockstimme ist ein schnalzender oder schmatzender, der Angstruf ein quakender Ton. Der Gesang, welchen das Männchen sehr fleißig hören läßt, „besteht aus einem langen Piano aus allerlei abwechselnd zwitschernden und leise pfeifenden, mitunter schirkenden Tönen, denen als Schluß ein kürzeres Forte angehängt ist": ein klingendes oder klapperndes Trillern, welches das Lied vor dem aller andern Grasmücken kennzeichnet.

Das Nest steht in dichtem Gebüsch, niedrig über dem Boden, im Walde vorzugsweise in Schwarz- und Weißdorngebüschen, auf Feldern in Dornhecken, im Garten hauptsächlich in Stachelbeerbüschen. Es ist überaus leicht gebaut, einfach auf Zweige gestellt, ohne mit ihnen verbunden zu sein, und ähnelt im übrigen den Nestern der Verwandten. Das Gelege besteht aus vier bis sechs rundlichen, zartschaligen Eiern, welche auf reinweißem oder bläulichgrünem Grunde mit asch- oder violettgrauen, gelbbraunen Flecken und Punkten bestreut sind, besonders am dickeren Ende. Beide Eltern brüten wechselsweise, zeitigen die Eier innerhalb dreizehn Tagen, lieben ihre Brut mit derselben Zärtlichkeit wie andere Grasmücken, brauchen auch dieselben Künste der Verstellung, wenn ihnen Gefahr droht und verfolgen noch außerdem den sich nähernden Feind mit ängstlichem Geschrei. Im allgemeinen sind die Müllerchen während ihrer Fortpflanzungszeit äußerst mißtrauisch: sie lassen ein bereits angefangenes Nest oft liegen, wenn sie erfahren haben, daß es von einem Menschen auch nur gesehen wurde, und sie verlassen die Eier, sobald sie bemerken, daß diese berührt wurden; diejenigen aber, welche von dem Wohlwollen ihrer Gastfreunde überzeugt wurden, verlieren nach und nach ihr Mißtrauen und gestatten, daß man sie, wenn man vorsichtig dem Neste sich naht, während ihres Brut-

geschäfts beobachtet. Die Jungen lassen sie nie im Stich; auch die ihnen untergeschobenen jungen Kukuke, bei denen sie sehr häufig Pflegeelternstellen vertreten müssen, ziehen sie mit Aufopferung heran.

Wie die meisten Grasmücken läßt sich das Müllerchen leicht berücken, ohne sonderliche Mühe an ein Ersatzfutter gewöhnen und dann lange Zeit im Käfig halten. Bei guter Behandlung wird es sehr zahm und erwirbt sich dadurch ebenfalls die Gunst des Liebhabers.

Der Vogel, „welcher von allen anderen der kanarischen Inseln den schönsten Gesang hat, der Capirote, ist in Europa unbekannt. Er liebt so sehr die Freiheit, daß er sich niemals zähmen läßt. Ich bewunderte seinen weichen, melodischen Schlag in einem Garten bei Orotava, konnte ihn aber nicht nahe genug zu Gesicht bekommen, um zu bestimmen, welcher Gattung er angehörte". So sagt A. von Humboldt, und es sind nach des großen Forschers Besuch auf den Inseln noch Jahre vergangen, bevor wir erfuhren, welchen Vogel er meinte. „Seltsames Mißverständniß eines großen Mannes", fügt Bolle den von ihm angezogenen Worten Humboldt's hinzu, „seltenes Mißverständniß, welches wenige Tage längeren Verweilens aufgeklärt haben würden! Eigenthümliche Ungewißheit, in welcher der Genius des damals im Anbrechen begriffenen Jahrhunderts eine Vogelstimme verkannte, die er an den Ufern seines heimatlichen Teglersees so oft vernommen haben mußte, auf deren Wiederholung aber an dem Fuße des Teyde längs den Küsten einer entlegenen Küste er schwerlich gefaßt sein konnte."

Jetzt wissen wir, daß der so hochgefeierte Capirote, welchen der Canarier mit Stolz seine Nachtigall nennt, kein anderer ist, als unser allbekannter Mönch, das Schwarzblättchen, die Schwarzkappe, der Schwarz-, Mohren- oder Mauskopf, das Kardinälchen, der Klosterwenzel u. s. w., die schwarzköpfige Grasmücke (Curruca atricapilla), einer der begabtesten, liebenswürdigsten und gefeiertesten Sänger unserer Wälder und Gärten. Der Mönch, wie wir ihn der Kürze wegen nennen wollen, kennzeichnet sich vor allen andern deutschen Grasmücken durch seine Kopfzeichnung. Das Gefieder der Oberseite ist grauschwarz, das der Unterseite lichtgrau, das der Kehle weißlichgrau; der Scheitel aber ist beim alten Männchen tiefschwarz, beim Weibchen und jungen Männchen rothbraun gefärbt. Das Auge ist braun, der Schnabel schwarz, der Fuß bleigrau. Die Länge beträgt 5 Zoll 10 Linien, die Breite 8 Zoll, die Fittiglänge 2½, die Schwanzlänge 2¼ Zoll. Das Weibchen ist ebenso groß, wie das Männchen.

Zur Zeit ist es noch nicht ausgemacht, ob eine Grasmücke, deren Männchen auch im Alter eine rostrothe Kopfplatte besitzt, der rostscheitlige Mönch (Curruca ruficapilla) als besondere Art angesprochen oder nur als Spielart des Plattmönchs angesehen werden darf. Genaue Beobachter haben nicht blos in der Färbung, sondern auch im Gesang der beiden Vögel Unterschiede wahrgenommen; ihre Forschungen bedürfen aber noch der Bestätigung.

Der Mönch bewohnt ganz Mitteleuropa, Südskandinavien und Südrußland, Polen, Ungarn und Norditalien, aber auch, und zwar sehr häufig, die kanarischen Inseln, während er in Griechenland wie in Spanien nur auf dem Zuge erscheint. Seine Wanderung dehnt er, soviel ich erforschen konnte, bis nach dem Sudahn aus; in Indien dagegen scheint er nicht vorzukommen. Er trifft bei uns ein gegen die Mitte des April, nimmt in Waldungen, Gärten und im Gebüsch seinen Wohnsitz und verläßt uns im September wieder.

Ueber die Lebensweise liegen viele Mittheilungen vor. Für uns wird es genügen, wenn ich die von meinem Vater gegebene Beschreibung hier folgen lasse. „Der Mönch ist ein munterer, gewandter und vorsichtiger Vogel. Er ist in steter Bewegung, hüpft unaufhörlich und mit großer Geschicklichkeit in den dichtesten Büschen herum, trägt dabei seinen Leib gewöhnlich wagrecht und die Füße etwas angezogen, legt die Federn fast immer glatt an und hält sich sehr schmuck und schön. Auf die Erde kommt er selten. Sitzt er frei, und man nähert sich ihm, so sucht er sich sogleich in dichten Zweigen zu verbergen oder rettet sich durch die Flucht. Er weiß Dies so geschickt einzurichten, daß

man den alten Vögeln oft lange vergeblich mit der Flinte nachgehen muß. Die Jungen sind, auch im Herbste noch, weniger vorsichtig. Sein Flug ist geschwind, fast gerade aus mit starker Schwingenbewegung, geht aber selten weit in einem Zuge fort. Nur nach langer Verfolgung steigt er hoch in die Luft und verläßt den Ort ganz. Zur Brutzeit hat er einen ziemlich großen Bezirk und hält sich zuweilen nicht einmal in diesem. Bei kalter und regnerischer Witterung habe ich die Mönche, welche unsere Wälder bewohnen, zuweilen nah bei den Häusern in den Gärten gehört. Sein Lockton ist ein angenehmes „Tack, tack, tack", worauf ein äußerst sanfter Ton folgt, welcher sich mit Buchstaben nicht bezeichnen läßt. Dieses „Tack" hat mit dem der Nachtigall und der klappernden Grasmücke so große Aehnlichkeit, daß es nur der Kenner gehörig zu unterscheiden vermag. Es drückt, verschieden betont, verschiedene Gemüthszustände aus und wird deswegen am meisten von den Alten, welche ihre Jungen führen, ausgestoßen. Das Männchen hat einen vortrefflichen Gesang, welcher mit Recht gleich nach dem Schlage der Nachtigall gesetzt wird. Manche schätzen ihn geringer, Manche höher, als den Gesang der Gartengrasmücke. Die Reinheit, Stärke und das Flötenartige der Töne entschädigen den Liebhaber hinlänglich für die Kürze der Strophen. Dieser schöne Gesang, welcher bei einem Vogel herrlicher ist, als bei dem andern, fängt mit Anbruch des Morgens an und ertönt fast den ganzen Tag."

Der Mönch brütet zweimal des Jahres, das erstemal im Mai, das zweitemal im Juli. Das Nest steht stets im dichten Gebüsch, da wo der Schwarzwald vorherrscht, am häufigsten in dichten Fichtenbüschen, da wo es Laubhölzer gibt, hauptsächlich in Dornbüschen verschiedener Art. Es ist verhältnißmäßig gut, aber durchaus nach Art anderer Grasmückennester erbaut. Das Gelege besteht aus vier bis sechs länglichrunden, glattschaligen, glänzenden Eiern, welche auf fleischfarbenem Grunde mit dunkleren und braunrothen Flecken, Schmitzen und Punkten gezeichnet sind. Beide Geschlechter brüten, beide lieben ihre Brut mit gleicher Liebe, und beide betragen sich bei Gefahr wie ihre Verwandten. Kommt durch Zufall die Mutter ums Leben, so übernimmt, wie Bolle beobachtete, das Männchen ausschließlich die Aufzucht der Jungen.

Des ausgezeichneten Gesanges wegen wird der Mönch häufiger als alle übrigen Grasmücken im Käfig gehalten. Die vorzüglichsten Sänger sind nach meines Vaters Beobachtungen diejenigen, welche aus Fichtenwäldern stammen. Aber auch die, welche im Laubholze groß wurden, sind Meister in ihrer Kunst. „Der Mönch", sagt Graf Gourcy, „ist einer der allerbesten Sänger und verdient, meinem Geschmacke nach, in der Stube den Rang vor jeder Nachtigall. Sein langer, in Einem fortgehender Gesang ist flötender und manchfaltiger, dabei nicht so durchdringend, als jener der beiden Nachtigallarten, von deren Schlägen der Mönch ohnehin sehr viel dem seinigen einmischt. Einige unter ihnen rufen die Worte „Judith" und „Brief" so deutlich aus, als es nur ein Sprosser thun kann; andere ahmen den Gesang der Bastardnachtigall, den Pfiff des Pirols und den Schlag der Finken herrlich nach; andere mischen den Gesang der Amsel, des Rothschwanzes und den Schlag der Wachtel in ihr Lied ein. Besonders hübsch klingt es, von einem so kleinen Vogel das „Tack, tack" der Amsel recht tief und laut rufen zu hören. Es gibt Vögel unter ihnen, welche alle diese Abwechslungen und überhaupt ihren ganzen Gesang fast ebenso laut, als den Ueberschlag vortragen. Dies sind ganz vorzügliche, aber äußerst seltene Sänger. Fast ebenso selten sind die, welche beim Kerzenlicht singen."

„Wenn man also einen Mönch wählt, muß man darauf sehen, daß es hübsche Abwechslungen in seinem Gesange gibt und der Ueberschlag ganz ausgeführt wird. Diesen Ueberschlag wiederholen die guten Vögel im Frühjahre und Sommer, wenn sie recht hitzig werden, drei- bis viermal nach einander, was ganz herrlich klingt. Außer ihrem „Tack, tack", womit sie nahe bevorstehende schlechte Witterung ankündigen, oder wodurch einer den andern zum Schweigen bringen will, haben sie keinen lauten, unangenehmen Ton."

„Viele unter ihnen singen fast das ganze Jahr, andere acht bis neun Monate. Die aufgezogenen taugen Nichts, lernen aber zuweilen ein Liedchen pfeifen. Ein solcher Vogel trug das Blasen der Postknechte prächtig vor."

„Alle Mönche, selbst die Wildfänge, werden außerordentlich zahm und sind dann ihrem Herrn so zugethan, daß sie ihn oft schon von Weitem mit Gesang begrüßen und sich darin, selbst wenn er ihren Käfig umherträgt, nicht stören lassen. Einen solchen hatte ich über elf, einen andern neun Jahre. . . . Er ist leicht zu erhalten und verlangt nicht so gutes Futter, wie die Nachtigallen oder die andern Grasmücken. Ich kenne Liebhaber, welche ihrem Plattmönch nichts Anderes als untereinander geriebene Semmel und Rüben geben und ihn doch gesund erhalten." Beeren scheinen seinem Wohlbefinden sehr förderlich zu sein.

Von einem gefangenen Mönch erzählt Bolle das Nachstehende. „Die Hauptstadt Canaria's erinnert sich noch des Capirote einer früheren Nonne, die täglich, wenn sie dem noch jungen Vögelchen Futter reichte, wiederholt: „mi niño chiceritito" (mein allerliebstes Kindchen) zu ihm sagte, welche Worte dasselbe bald ohne alle Mühe, laut und tönend, nachsprechen lernte. Das Volk war außer sich ob der wundersamen Erscheinung eines sprechenden Singvogels. Jahrelang machte er das Entzücken der Bevölkerung aus, und große Summen wurden der Besitzerin für ihn geboten. Umsonst! Sie vermochte nicht, sich von ihrem Lieblinge zu trennen, in dem sie die ganze Freude, das einzige Glück ihres Lebens fand. Aber was glänzende Versprechungen außer Stande gewesen waren, ihr zu entreißen, das raubte der Armen die, selbst unter den sanften, freundlichen Sitten der Canarier nicht ganz schlummernde Bosheit: der Vogel ward von neidischer Hand vergiftet. Sein Ruf aber hat ihn überlebt, und noch lange wird man von ihm in der Ciudad de las Palmas sprechen."

Als Brutvogel kommt in Deutschland noch eine Art der Familie vor: die Dorngrasmücke, der Hagschlüpfer, Wald- oder Nachtsänger und Dornreich, die graue, fahle, braune ꝛc. Grasmücke, das Weißkehlchen und wie sie sonst noch heißt (Curruca cinerea). Sie ist 5¾ Zoll lang, 8¼ Zoll breit; ihr Fittig mißt 2½ Zoll und der Schwanz ebensoviel. Unter ihren deutschen Verwandten zeichnet sie sich durch ihren schlanken Leib und den verhältnißmäßig langen Schwanz, die weiße Kehle und die rostfarben gekanteten Oberflügel aus. Der Kopf, Hinterhals, Rücken, Steiß und Bürzel sind fahlaschgrau, rostgrau überflogen; der Unterkörper ist weiß, an der Brust rosengrau überlaufen; die Schwingen, Steuer- und Flügeldeckfedern sind grauschwarz, letztere breit rostroth gesäumt. Das Auge ist bräunlichgelb, der Oberschnabel dunkelgrau, der Unterschnabel röthlichgrau, der Fuß graugelb. Bei den Weibchen und den Jungen sind die Farben minder rein, als bei den Männchen.

Von Schweden und Rußland an verbreitet sich die Dorngrasmücke nach Süden hin über den größten Theil Europas. Im Norden Spaniens, namentlich in Catalonien, und auf Sardinien ist sie noch Brutvogel, in Griechenland und Südspanien nur Zugvogel. Auf ihrer Winterreise durchwandert sie einen großen Theil Afrikas: ich habe sie in den Waldungen Ost-Sudahns aufgefunden; andere Forscher haben sie in Westafrika beobachtet. In Nordwestasien soll sie ebenfalls Sommergast sein. Bei uns zu Lande bevorzugt sie niedere Dorngebüsche jeder andern Oertlichkeit; in Spanien lebt sie mit den kleinen Arten der Familie in dem eigenthümlichen Niederwald, von welcher ich weiter unten zu reden haben werde. Auf dem Zuge besucht sie zuweilen die Fruchtfelder, in Deutschland Roggen- oder Weizenfelder, im Süden Europas Maispflanzungen.

„Sie ist", sagt mein Vater, „ein äußerst lebhafter, rascher und gewandter Vogel, ruht keinen Augenblick, sondern hüpft unaufhörlich in den Gebüschen herum und durchkriecht vermöge ihres schlanken Leibes mit ungemeiner Geschicklichkeit auch die dichtesten, durchsucht Alles und kommt sehr oft lange Zeit nicht zum Vorschein. Dann aber hüpft sie wieder herauf, setzt sich auf die Spitze eines vorstehenden Zweiges, sieht sich um und verbirgt sich von neuem. Dies geht den ganzen Tag ununterbrochen so fort. Ihr Flug ist geschwind, mit starkem Schwingenschlag, geht aber gewöhnlich tief über dem Boden dahin und nur kurze Strecken in Einem fort. Ihr Lockton lautet „gät gät scheh scheh" und drückt verschiedene Gemüthszustände aus. Das Männchen hat einen zwar manchfachen, aber wenig klangvollen Gesang, welcher aus vielen abgebrochenen Tönen zusammengesetzt ist und an Anmuth und

Schönheit dem der meisten deutschen Sänger gar sehr nachsteht; er dient aber doch dazu, eine Gegend zu beleben und bringt in die flötenden Gesänge der Gartengrasmücke, des Weidenlaubsängers und anderer eine angenehme Manchfaltigkeit." Naumann nennt den Gesang angenehm und sagt, daß man ihn für kurz halten könnte, weil man in der Entfernung nur die hellpfeifende, flötenartige, wohltönende Schlußstrophe höre, während er in der That aus einem langen Piano und jenem kurzen Schlußforte bestehe. „Das Piano ist zusammengesetzt aus vielerlei abwechselnden, pfeifenden und zirpenden Tönen, welche sehr schnell auf einander folgen und leise hergeleiert werden; aber das beschließende Forte wird mit schöner Flötenstimme und mit voller Kehle gesungen." „Die Dorngrasmücke", fährt mein Vater fort, „läßt ihren Gesang nicht blos im Sitzen und Hüpfen, sondern

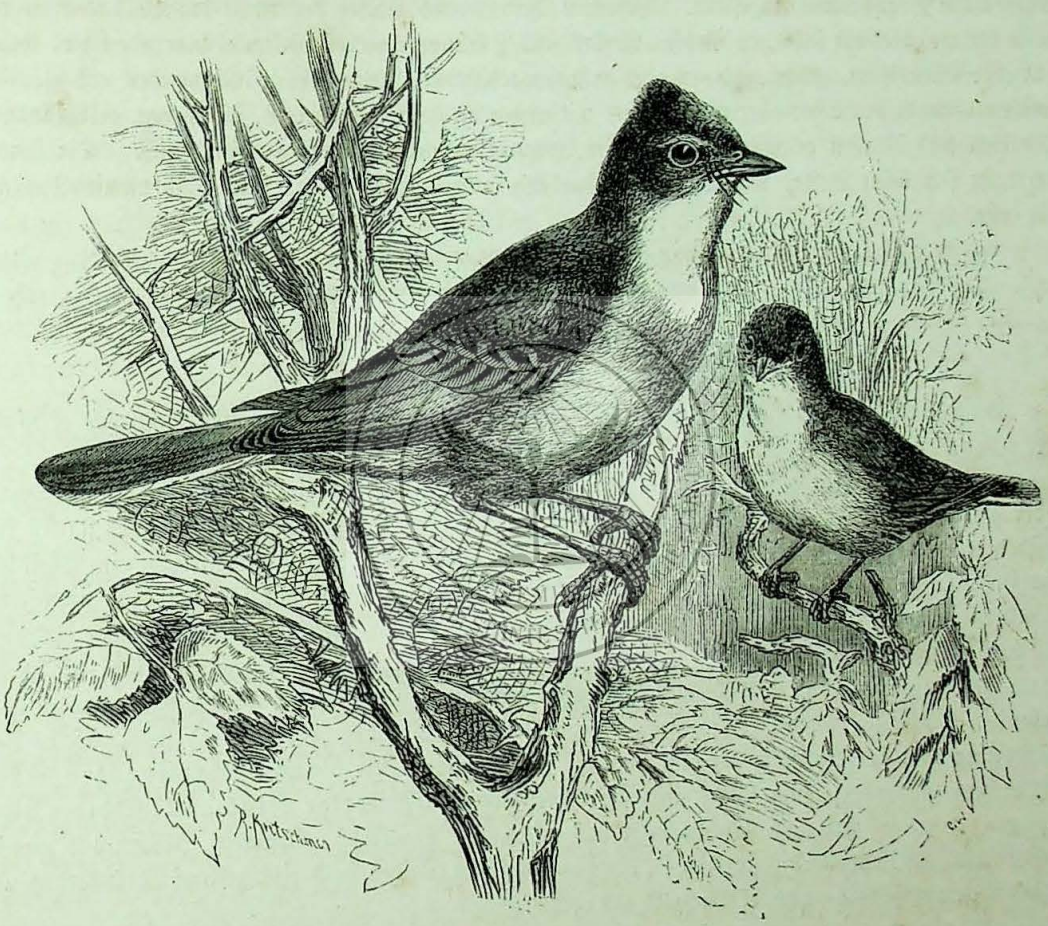

Die Dorngrasmücke (Curruca cinerea).

auch im Fluge hören. Sie kommt nämlich singend auf die höchste Spitze eines Busches herauf, steigt flatternd funfzehn bis dreißig Ellen in die Höhe und stürzt sich, immer singend, entweder flatternd in schiefer, oder mit angezogenen Schwingen fast in senkrechter Richtung wieder herab." Hierdurch macht sie sich dem kundigen Beobachter schon von Weitem kenntlich. Vor dem Menschen nimmt sie sich wohl in Acht. Bei uns ist sie zwar nicht gerade scheu, aber doch vorsichtig genug. „Merkt sie, daß man sie verfolgt, dann verbirgt sie sich so sorgfältig in dichtem Gesträuch oder hohem Grase, daß man ihr oft lange vergeblich nachjagen muß;" sie sucht sich, wie Naumann bemerkt, „durch das Gebüsch fortzuschleichen". In Spanien habe ich sie so scheu gefunden, daß ich wochenlang ihr vergeblich nachstellte. Aeußerst angenehm ist die Heiterkeit dieses Vogels. „Ich erinnere mich nicht",

sagt Naumann, „sie im Freien jemals traurig gesehen zu haben; vielmehr läßt sie an den ihr nahe wohnenden Vögeln beständig ihren Muthwillen durch Necken und Jagen aus, beißt sich auch wohl mit ihnen herum, verfliegt sich aber dabei niemals sorglos ins Freie, sondern bleibt klüglich immer dem Gebüsch so nahe wie möglich." Dasselbe Betragen behält sie nach meinen Beobachtungen auch im Süden oder auf ihrer Wanderung bei. Sie ist überall dieselbe — überall gleich aufmerksam, überall gleich mißtrauisch und überall gleich listig.

Bald nach ihrer Ankunft in Deutschland macht die Dorngrasmücke Anstalt zu ihrer Brut. Sie baut in dichte Büsche und langes Gras, selten mehr als drei Fuß über dem Boden, oft so niedrig, daß der Unterbau des Nestes die Erde berührt. In die wie gewöhnlich aus Halmen zusammengesetzten dünnen Wände werden oft Klümpchen Schafwolle gemischt; die innere Ausfütterung wird aus den Spitzen der Grashalmen hergestellt. Schon in der zweiten Hälfte des April enthält das Nest das volle Gelege, vier bis sechs, in Größe, Gestalt und Färbung außerordentlich abändernde Eier, welche auf elfenbeinweißem, gelben, grauen oder grünlichgelbgrauen, auch wohl grünlichweißen und bläulichweißen Grunde deutlicher oder undeutlicher mit aschgrauen, schieferfarbigen, ölbraunen, gelbgrünen ꝛc. Punkten und Flecken gewässert, marmorirt, gepunktet und sonstwie gezeichnet sind. Die Eltern betragen sich beim Neste, wie andere Grasmücken auch. Die zweite Brut folgt unmittelbar auf die erste.

Im Käfig wird die Dorngrasmücke seltener gehalten, als ihre Verwandten. Ihr Gesang gefällt eben nicht jedem Liebhaber; ihre Wartung jedoch verlangt die größte Sorgfalt; namentlich hält es schwer, sie rein zu halten, denn auch sie wird vom Ungeziefer überaus geplagt.

Außer dem Meistersänger leben im Süden Europas noch andere Grasmücken, welche ebenfalls der ersten Gruppe oder Sippe zugezählt werden müssen. Ich will auch sie kurz besprechen.

„Weiter nach Mittag hin", sagt Gloger, „wird, häufiger als bei uns, das Weißliche im Schwanz (der Dorngrasmücke) um ein Bedeutendes heller. Die Farben des Oberleibes werden durch starkes Abreiben der Federränder und durch den Einfluß von Luft, Sonnenlicht und Wärme reiner, zum Theil lebhafter. Dann erscheint der Kopf sehr dunkelaschgrau, an der Stirn mit schwärzlichen, vertuschten Schaftflecken, der Zügel noch dunkler als gewöhnlich, bis zum tiefen Schwarzgrau, der Unterleib röther. So hat man sie (die Dornsgrasmücke) öfters in Sardinien und, diesen ähnlich, die Mehrzahl der dalmatinischen; gesunde alte Männchen sind aber auch schon in Deutschland zuweilen ganz ebenso: Brillengrasmücke (Curruca conspicillata). Auf einen höheren Grad steigt dieselbe Veränderung dort bei den noch älteren Vögeln, welchen man den Namen Sperlingsgrasmücke (Curruca passerina), zum Theil auch die Benennung weißbärtige Grasmücke (Curruca leucopogon) beigelegt hat und welchen man das mittägliche Frankreich, Spanien, Italien und zugleich Sardinien als Vaterland zuschreibt. . . . Die Weibchen erleiden stets eine geringe Veränderung und sind unten mehr iris- oder röthlichgelb als roth."

Diese, wie gewöhnlich in möglichst schlechtem Deutsch vorgebrachte Auslassung Gloger's will sagen, daß eine überaus zierliche Grasmücke Südeuropas, eben die Brillengrasmücke, nichts Anderes sei, als eine sogenannte klimatische Spielart unserer Dorngrasmücke.

Man könnte Gloger's Behauptung für einen Scherz halten, wenn sie nicht gar so ernsthaft gemeint wäre; man könnte es einen Gewinn für die Wissenschaft nennen, über die Entstehung einer Art in einer so bestimmten, jeden Widerspruch ausschließenden Weise unterrichtet zu werden, wäre die gelahrte Auseinandersetzung mehr, als ein haltloses Geschwätz. Vom Studirzimmer aus läßt sich ein derartiger Unsinn wohl in die Welt schleudern, und wenn er mit dem Bewußtsein der Unfehlbarkeit vorgebracht wird, findet er auch seine gläubigen Jünger und Nachfolger: wer aber ehrlich genug ist, einzugestehen, daß alle Ansichten und Meinungen über die Entstehung der Arten im Thierreiche zur Zeit Nichts weiter sind, als Annahmen, welche einstweilen noch der Begründung entbehren, der wird

auch der Brillengrasmücke ihr Recht auf Artselbständigkeit lassen, auch wenn er nicht selbst im Freien beobachtet hätte, wie Marmora, Graf von der Mühle, Hansmann, ich und Andere.

Die Brillengrasmücke ist 5 Zoll lang und 6¾ Zoll breit; die Fittiglänge beträgt 2 Zoll 1 bis 2 Linien, die Schwanzlänge genau ebensoviel. Die Färbung des Gefieders ähnelt der unserer Dorngrasmücke allerdings sehr: die Brillengrasmücke ist so zu sagen eine verkleinerte Ausgabe von dieser. Alle Farben sind aber lebhafter und reiner. Die Oberseite ist aschgrau, rosträthlich überflogen, der Kopf dunkelaschgrau, die Unterkehle grau überflogen; die Schwingen sind grau, die Armschwingen und oberen Flügeldeckfedern auf der Außenfahne breit rostroth gesäumt; die äußerste Schwanzfeder ist auf der Außenfahne bis gegen die Wurzel hin weiß, auf der Innenfahne mit einem bis zur Mitte reichenden Keilfleck gezeichnet, welcher auf den übrigen Steuerfedern immer kleiner und kürzer wird. Ein weißer Ring umgibt das Auge, dessen Lid schon etwas aufgetrieben ist; die Ohrfedern sind rein-

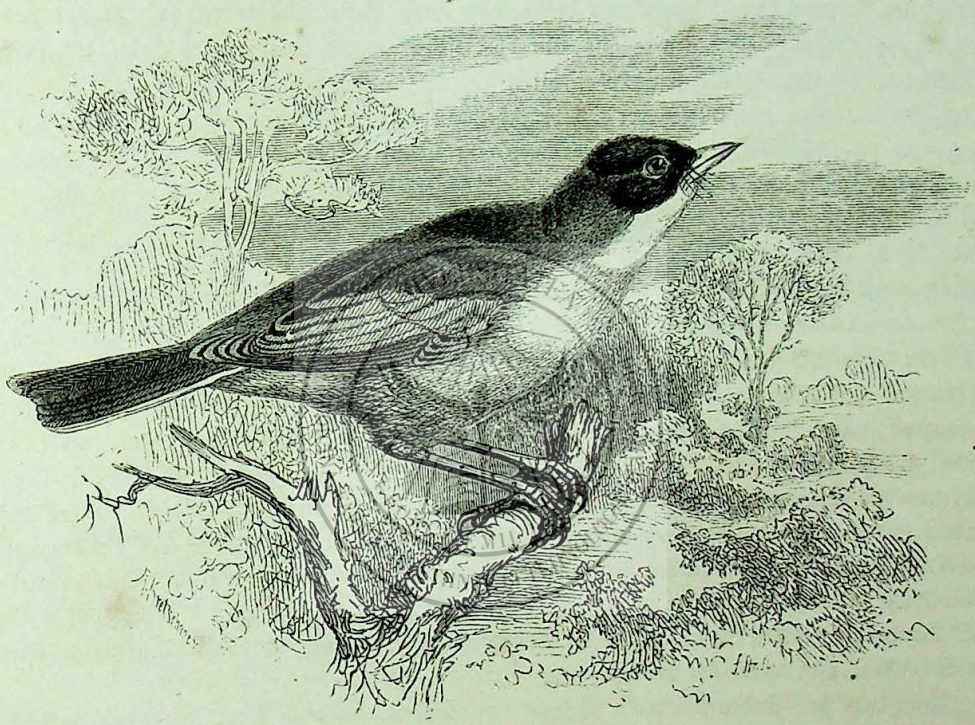

Die Brillengrasmücke (Curruca conspicillata)

grau. Das Auge ist lichträthlichbraun, der Schnabel fleischröthlich an der Wurzel, schwarz an der Spitze, der Fuß gelblichfleischfarben oder röthlichgrau. Im Fittig ist die vierte Schwinge, nicht aber, wie bei der Dorngrasmücke, die dritte die längste. Die Jungen unterscheiden sich von den Alten hauptsächlich durch die einfach graue, d. h. nicht röthlich überflogene Brust.

Gloger hat das Vaterland mit genügender Ausführlichkeit angegeben, und ich brauche deshalb nur noch hinzuzufügen, daß der Brillensänger, in Spanien ebensowohl wie in Griechenland oder auf Sardinien und Malta, die mit dem niedersten Gestrüpp, so namentlich auch mit Rosmarin oder mit Disteln bestandenen dürren Berggehänge bewohnt. Auch er scheint Standvogel oder höchstens Strichvogel zu sein. Von der Mühle traf ihn in Griechenland im Winter in kleinen Gesellschaften an; mein Bruder beobachtete ihn während derselben Jahreszeit in den Gärten, welche an die Fruchtebene von Murcia grenzen; Wright nennt ihn den einzigen Standvogel Maltas; Cara versichert, daß er Sardinien nicht verlasse, während Salvatori glaubt, daß nur einzelne Brillen-

sänger auf der letztgenannten Insel überwintern, und hinzufügt, daß mit Beginn des April viele in der Nachbarschaft von Cagliari erschienen. Die ersten, welche ich beobachtete, trieben sich an einer Bergwand herum, welche nur hier und da mit Wein bepflanzt, im übrigen aber im höchsten Grade öde war; später fanden wir mehrere Gesellschaften in Distelwäldern auf. Hansmann traf sie auf Sardinien in Strauchwäldern in der Nähe der Küste, nicht aber im Gebirge.

Ich meinestheils hatte wenig Gelegenheit, das niedliche Geschöpf zu beobachten. Die ersten, welche ich bemerkte, fand ich durchaus nicht scheu, wie die Dorngrasmücken es sind, sondern verhältnißmäßig zutraulich. Sie verkrochen sich auch nicht in dem Gestrüpp nach Art anderer Strauchsänger, sondern zeigten sich gern frei, und namentlich die Männchen setzten sich oft auf die höheren Spitzen, um von ihnen herab zu singen. Ganz anders benahm sich derselbe Vogel nach beendeter Mauser im Herbste. Jetzt verkroch er sich zwischen den Disteln und Rosmarin, schlüpfte wie die Dorngrasmücke von einem Busch zum andern und wußte sich förmlich unsichtbar zu machen. Aufgescheucht flog er gewandt und schnell weit dahin, von einem Berge zum andern und zwar in ziemlicher Höhe über dem Boden; doch schien es mir, als ob dieses Betragen weniger eine Folge der Furcht vor dem Menschen, als vielmehr auf seine Lebendigkeit und Regsamkeit begründet wäre. Wright berichtet, daß der Brillensänger auf Malta bei einigermaßen günstiger Witterung schon im Januar zu singen beginnt und im Frühjahr sein anmuthiges Lied sehr fleißig vernehmen läßt, fast immer von einem hohen Sitze herab, entweder von der Spitze eines Zweiges oder wohl auch von der Kuppe eines größeren Steines. Am eifrigsten singt er selbstverständlich während der Brutzeit, welche schon im Februar zu beginnen scheint und bis zum Juni währt, da Wright vom März an bis zum Juni Junge fand und deshalb gewiß mit Recht annimmt, daß ein Pärchen zweimal im Jahre brütet.

Hansmann konnte Genaueres erfahren. „Der Brillensänger", sagt er, „hat hinsichtlich seiner Sitten viele Aehnlichkeit mit der Dorngrasmücke. Weniger scheu, als andere Strauchsänger, erscheint er oft singend auf der Spitze der Dornen und Cistensträucher, mitunter dabei wie eine Rakete in die Luft steigend, um mit aufgeblähtem Gefieder, noch bevor die letzte Strophe geendet, wieder auf die nächsten Zweige herabzufallen. Der Gesang hat ebenfalls viele Aehnlichkeit mit dem der Dorngrasmücke, nur daß er rauher klingt. Das lang anhaltende und melodische Zwitschern, welches diese oft, besonders in der ersten Zeit des Frühlings nach ihrer Ankunft hören läßt, fehlt der Brillengrasmücke gänzlich; sie besitzt nur den kurzen Ruf ihrer nördlichen Verwandten, den sie mitunter mehr oder weniger durch beliebige Hinzufügungen noch einiger Silben in die Länge zieht. Ebenso ist der Lockton des Brillensängers nicht der schnalzende der Dorngrasmücke, sondern der harte würgerähnliche, welcher allen Strauchsängern mehr oder weniger gemein ist."

„Zum Ueberfluß finden sich beide an denselben Stellen, wo man dann sofort den Unterschied in ihrem, trotz aller Aehnlichkeit verschiedenen Benehmen bemerken kann, indem die eine eine Grasmücke, der andere ein Strauchsänger ist. Und soll es denn einmal eine Dorngrasmücke mit südlich höherer Färbung geben, so kann man eine solche in der auf Sardinien lebenden und auch brütenden finden."

„Das Nest, welches ich bereits zu Ende des April fertig, aber noch ohne Eier fand, hat ebenfalls die tiefnapfige, dünnwandige Bauart, wie sie allen Strauchsängern eigen ist. Außen fand ich einige Lammwollflocken mit eingewebt, wie dieses wohl ebenfalls die fahle Grasmücke zu thun pflegt. Die Vögel waren indeß so empfindlich, daß sie das Nest, welches ich nur nach Wegbiegen der Zweige erblicken konnte, sofort verließen."

Durch Wright erfahren wir außerdem noch, daß der Brillensänger bei einfacher Pflege die Gefangenschaft erträgt.

Dasselbe Schicksal, zu welchem Gloger den Brillensänger verdammt, trägt, seiner Meinung nach, noch eine zweite der zwerghaften Grasmücken Südeuropas, das bereits erwähnte Weißbärtchen (Curruca leucopogon). In einer Anmerkung zur Beschreibung des Müllerchen sagt er wörtlich Folgendes: Es „tritt dort (in südlichen Gegenden) auch bei zum Theile ganz ähnlichen Farben eine

zum Theile ganz ähnliche klimatische Veränderung ein, wie bei den großen Würgern. An Herbstvögeln und noch nicht ganz alten ist nämlich der befiederte Augenlidrand hellrostweinfarbig; der Unterleib ebenso, jedoch sanft mit Weißlich überdeckt, an der Kehle jederzeit am dunkelsten.... Bei recht alten ist zwar im Sommer zuweilen die Bauchmitte weiß; Augenlidfederchen, Kehle und Brust aber sind weinrostbräunlich, die Seiten des Bauches lichter. Ein Bartstreif an den Seiten der Kehle, den auch die unsrigen reihenweis haben, bleibt stets weiß: Weißbärtige Grasmücke (Sylvia leucopogon).... Indeß scheinen es gleichwohl nicht gewöhnliche Fälle zu sein, wenn diese Veränderung so vollständig wird. Vielleicht wird sie es selbst bei alten Vögeln nur im Sommer durch eine gemeinsame Einwirkung von Luft, Licht und Abreibung, in der Art, wie ungefähr bei dem gemeinen Hänflinge. Jedenfalls spricht die allmähliche Abstufung ganz und gar wider das Aufstellen der so veränderten Geschöpfe als besondere Arten."

Wenn man sich Mühe gibt, dieses Kauderwälsch zu enträthseln, erfährt man also, daß das Weißbärtchen eine klimatische Abänderung unseres Müllerchens ist. Nun hat uns Gloger aber bereits belehrt, daß derselbe Vogel auch wiederum nichts Anderes ist, als eine Abart des Brillensängers, bezüglich der Dorngrasmücke, und somit entdecken wir zu unserer Ueberraschung, daß alle vier Vögel, welche wir für besondere Arten halten, solche es nicht sind, vielmehr einfach Abänderungen ein und derselben Art, da wir ja doch unmöglich annehmen können, daß das südliche Klima aus zwei Vögeln, welche übrigens auch Gloger als verschieden anerkennt, ein und dasselbe Geschöpf, eben unser Weißbärtchen, bilden können. Ich habe mit aller Absicht die Gloger'sche Weisheit aufgewärmt, damit Jeder, welcher folgerichtig zu denken im Stande ist, sie in ihrer ganzen Haltlosigkeit und Nichtigkeit zu erkennen vermöge. Und nunmehr ein für allemal genug des Unsinns, genug des jeder Begründung entbehrenden Geschwätzes: das Weißbärtchen ist ein viel zu niedliches Geschöpf, als daß wir uns die Betrachtung seines Lebens durch so verschrobene Ansichten verbittern lassen sollten!

Das in Rede stehende Vögelchen gehört zu den zierlichsten und farbenschönsten Arten seiner Familie; namentlich das alte Männchen ist ein prächtiges Geschöpf. Die Oberseite ist schön aschgrau, die Unterseite graulichweiß, die Kehle aber lebhaft rostbraunroth, durch ein schmales, weißes Band, welches von der Schnabelwurzel an gegen die Schultern verläuft, von der dunkleren Färbung der Oberseite getrennt; ein Kreis von röthlichen Federn umgibt das Auge; die Ohrfedern sind bräunlich, die Schwingen und Schwanzfedern dunkelbraun, die äußersten Steuerfedern auf der Außenfahne zu dreiviertel ihrer Länge weiß, auf der Innenfahne durch einen lichten Keilflecken gezeichnet, die übrigen weiß gesäumt. Die Weibchen und Jungen sind einfacher gefärbt, unserm Müllerchen nicht unähnlich; sie kennzeichnen sich namentlich durch den Mangel des rothen Kehlfleckens. Das Auge ist röthlichgrau, das Augenlid blaßziegelroth, der Schnabel matthornschwarz, an der Spitze des Unterschnabels mattröthlichhornfarben, der Fuß röthlichgrau. Die Länge des Männchens beträgt 4¾, die Breite 6¾, die Fittiglänge 2¼, die Schwanzlänge 2⅛ Zoll. Das Weibchen ist höchstens um zwei oder drei Linien schmäler, als das Männchen.

Alle Gebirgsgegenden des nördlichen Spaniens deckt ein wunderbarer Wald, welchen die Spanier bezeichnend den Nieder- oder Strauchwald nennen. Er ist so dicht, so merkwürdig, wie es der Wald nur irgendwo sein kann; denn er ist ein Zwergwald im eigentlichen Sinne des Worts. Prachtvolle Haidearten, Cisten-, Oleander-, immergrüne Eichen- und Ulmengebüsche setzen ihn zusammen und einigen sich zum fast undurchdringlichen Dickicht. Einzelne Bäumchen erheben sich über dieses Wirrsal von Pflanzen und erscheinen nur deshalb höher, als sie es sind, weil der Zwergwald unter ihnen den Maßstab gibt für ihre Höhe. Dieser Wald nun, welcher auch im übrigen Südeuropa und in Nordwestafrika vorherrschend geworden ist, darf als die eigentliche Heimat der zwerghaften Grasmücken bezeichnet werden. Sie gehören zu ihm, als wären sie eigens für ihn geschaffen. Mäuseartig gewandt und schnell huschen sie hier durchs Gebüsch, welche ihre Welt ist, und nur selten erheben sich einzelne von ihnen in größere Höhe, eben zu den Wipfeln eines jener das Dickicht überragenden

Bäumchen. Zu diesen gehört das Weißbärtchen, obgleich es nicht das einzige Glied seiner Familie ist, welches höhere Bäume über sich leiden mag.

Es ist ein prächtiges Geschöpf, dieses Vögelchen; man hat so recht seine Freude an ihm. Zutraulicher, als alle andern Grasmücken, läßt es sich in größter Nähe beobachten, und ohne Sorgen vor dem zu ihm heranschleichenden Menschen trägt es sein anmuthiges Liedchen vor. So lange es nicht verfolgt wird, scheint es den Erzfeind der Thiere unter allen Umständen und überall für ein in jeder Hinsicht ungefährliches Geschöpf zu halten. Seine liebenswürdige Zutraulichkeit ist schon älteren Reisenden aufgefallen, wie uns Bolle belehrt hat: er deutet das Vögelchen, von dem der Pater Feuillée in seiner Beschreibung Teneriffa's spricht, unzweifelhaft mit vollstem Rechte, als unser Weißbärtchen. Zwei solcher Vögelchen umflogen ein Felsstück, auf welchem jener Geistliche eine Weile ausruhte, bevor er sich anschickte, die höchsten Staffeln des Gebirges zu erklimmen. „Ich streuete ihnen Brodkrümchen hin", sagt der gute Geistliche, „und sie pickten dieselben von dem Saume meines Kleides; anfassen aber wollten sie sich nicht lassen. Fürchteten sie, ihre Freiheit zu verlieren? Ich würde sie ihnen nicht geraubt haben." In der That, das Weißbärtchen kommt bis auf wenige Fuß zu dem Beobachter heran und gibt Diesem Gelegenheit, jede seiner Bewegungen zu studiren.

In seinem Betragen hat es viel mit unserm Müllerchen, aber noch mehr mit dem Schwarzköpfchen, welches dieselben Oertlichkeiten bewohnt, gemein. Es beherrscht sein Buschdickicht in der allervollkommensten Weise, bewegt sich aber mehr auf, als in den Gebüschen. An geeigneten Orten wohnt Paar an Paar, und da sieht man denn fast auf jeder hervorragenden Strauchspitze ein Männchen sitzen, entweder von der Höhe aus die Gegend überschauend oder singend. Gibt man dem Thierchen keine Veranlassung zur Furcht, so bleibt es sorglos in Sicht, hüpft munter von einem Zweig zum andern, streicht mit gewandtem, aber selten weit ausgedehnten Fluge von einem Buschwipfel zum nächsten, nimmt sich hier und da eine kleine Raupe, ein Käferchen weg, fängt auch wohl ein vorüberfliegendes Kerbthier geschickt aus der Luft und schwingt sich zeitweilig zu den höchsten Bäumen seines Gebietes oder singend in die Luft empor, zwanzig bis dreißig Fuß über das Dickicht, vonhieraus in schiefer Richtung dann wieder nach unten schwebend. Verfolgt man es ernstlich, so senkt es sich in das Buschdickicht hinab und schlüpft hier mit unbeschreiblicher Fertigkeit von Zweig zu Zweig, ohne sich sehen zu lassen. Dann vernimmt man nur den Warnungsruf noch, ein langgedehntes, leises „Zerr", welches seine Anwesenheit verräth und kundgibt, wie schnell es das Buschdickicht durcheilt. Der Lockton ist ein wohllautendes „Zäh" oder „Teck teck", der Gesang ein melodisches Liedchen, welches aber leider ziemlich leise vorgetragen wird.

Das Nest wird im dichtesten Gebüsch niedrig über dem Boden angelegt, nach unsern Beobachtungen erst Ende Mais; doch kann es sein, daß dasjenige, welches wir fanden, schon das zweite des Pärchens war. Es zeichnet sich vor dem der Verwandten aus durch seine zierliche Bauart und die verhältnißmäßig dichte Ausfütterung. Die vier bis fünf Eier des Geleges sind auf schmuzigweißem Grunde mit ölbraunen und olivengrünen Flecken und Punkten, welche zuweilen am dicken Ende zu einem Kranze zusammenlaufen, gezeichnet. Am Neste geberden sich beide Eltern überaus ängstlich, und das Weibchen braucht regelmäßig alle Verstellungskünste, wie sie in seiner Familie üblich sind.

Im Norden Spaniens scheint das Weißbärtchen Zugvogel zu sein. Wir bemerkten es im April in Gegenden, in welchen es sonst nicht gefunden wird und trafen ebenso Mitte Septembers kleine Gesellschaften an, welche offenbar auf der Reise begriffen waren. Nach Lindermayer's Beobachtungen erscheint es in Griechenland zwischen dem vierten und achten März alten Stils, treibt sich zunächst in den ausgetrockneten Betten der Gebirgswässer herum und steigt dann höher an den Bergen hinauf, um dort zu brüten; nach Salvatori's Angabe verläßt es Sardinien gegen den Herbst hin: dieser Forscher bemerkte es wenigstens während des Winters nicht mehr. Diejenigen Weißbärtchen, welche in Egypten beobachtet worden sind, scheinen von Südosteuropa herübergewandert zu sein; ich wenigstens habe das Vögelchen dort niemals im Sommer beobachtet, die Angabe von der

Mühle's: „daß es in Egypten gemein sei", ist also sehr zu beschränken. Mein Bruder sagt übrigens ausdrücklich, daß er es im Winter in der Umgegend von Murcia habe singen hören, und somit dürfte es erwiesen sein, daß wenigstens einige, wenn auch nicht in unmittelbarer Nähe ihrer Brutplätze, so doch in ihrem heimatlichen Lande bleiben.

Im Südosten Europas tritt zu den genannten noch eine andere kleine Grasmücke, welche zu Ehren Rüppell's benannt wurde (Curruca Rueppellii). Sie erinnert in ihrer Gesammtfärbung so sehr an unsere graue Bachstelze, daß sie mit dieser verwechselt werden kann. Die Oberseite ist dunkelgrau, die Unterseite weiß, röthlich überflogen, in der Weichengegend graulich; der Kopf und die Kehle bis zur Brust sind dunkelschwarz; der Zügel ist aschgrau, ein Streifen, welcher von der Schnabelwurzel, das Schwarz der Kehle begrenzend, nach hinten läuft, reinweiß; die Schwingen und die kleinen Flügeldeckfedern sind bräunlichschwarz, letztere weiß gesäumt, die mittleren Schwanzfedern schwarz, die äußersten ganz weiß, die zweiten, dritten und vierten jederseits an der Spitze und an der Innenfahne mehr oder weniger weiß. Das Weibchen ist kleiner und bläßer gezeichnet. Das Auge ist hellbraun, der Schnabel hornfarben, der Fuß röthlich, die Länge des Männchens beträgt 5½, die Breite 8½, die Fittiglänge 2½ Zoll.

Ueber die Lebensweise fehlen noch ausführliche Berichte. Wir wissen einstweilen nur, daß Rüppell's Grasmücke ein Bewohner der buschigen Thäler der Wüsten oder wüstenähnlichen Gegenden oder der spärlich bewachsenen Inseln ist. In Griechenland gehört sie zu den Seltenheiten; in Palästina, Kleinasien und auf den Inseln des rothen Meeres ist sie häufiger; Egypten berührt sie einzeln auf ihrem Zuge: ich habe sie ein einziges Mal in der Nähe des Mensalehsees bemerkt und erlegt.

Während die bisher genannten Grasmücken sich, meiner Ansicht nach, so ähneln, daß jede Trennung der einen Sippe unnöthig erscheint, zeigen andere ein entschieden selbständiges Gepräge und verdienen deshalb in einer besondern Sippe vereinigt zu werden. Bonaparte hat dieser Gruppe den Namen Pyrophthalma gegeben, weil alle hierhergehörigen Arten durch nacktes und lebhaft gefärbtes Augenlid auffallen. Im übrigen kennzeichnet die Strauchsänger ein sehr kurzer und stark abgerundeter Flügel, in dem die dritte, vierte und fünfte Schwinge gleich lang und die längsten sind, ein langer, deutlich abgestufter Schwanz und ein reiches, zerschlissenes, haarartiges Gefieder.

Das Schwarzköpfchen (Pyrophthalma melanocephala), das verbreitetste und häufigste Mitglied der Sippe, ist 5¾ Zoll lang, aber nur 7 Zoll breit; der Fittig mißt höchstens 2⅛, der Schwanz aber 2½ Zoll. Das Gefieder der Oberseite ist grauschwarz, das der Unterseite weiß, röthlich angeflogen; der Kopf ist sammtschwarz, die Kehle reinweiß; Flügel und Schwanzfedern sind schwarz, die drei äußersten Steuerfedern jederseits und die Außenfahnen der ersten weiß. Das Auge ist braungelb, das nackte, stark aufgetriebene Augenlid ziegelroth, der Schnabel blau, der Fuß röthlichgrau.

Von Südfrankreich und Süditalien an ist das Schwarzköpfchen über ganz Südeuropa verbreitet und auch auf den kleinsten Inseln noch zu finden, vorausgesetzt, daß es hier wenigstens einige dichte Hecken gibt. Im Niederwalde und in allen Gärten Griechenlands, Italiens und Spaniens ist es gemein. Es wandert nicht, sondern bleibt, wie alle seine Verwandten, jahraus jahrein in der Heimat. Ich habe es über ein Jahr lang fast tagtäglich beobachtet, ziehe es aber doch vor, Hansmann für mich reden zu lassen, weil ich es für unmöglich halte, eine so ausgezeichnete Schilderung zu erreichen, ganz abgesehen von einer Wahrung des Erstlingsrechtes, wie ich sie stets geübt habe. Nur in einer Hinsicht kann ich Hansmann nicht ganz beistimmen. Er sagt sehr richtig, daß das Schwarzköpfchen

seinen Aufenthalt mit dem bebrillten und manchmal auch mit dem sardischen Strauchsänger gemein habe, sich indessen an Orten finde, wo diese beiden niemals hinkommen, bezweifelt aber die Angabe von der Mühle's, daß es besonders die Hecken der Stachelfeigen liebe und in denselben auch sein Nest aufstelle; er thut Dies aus dem Grunde, weil er überhaupt niemals einen Vogel zwischen diesen Kaktusarten sich habe aufhalten sehen. Ich muß von der Mühle beipflichten: der Schwarzkopf scheint sich mit besonderem Behagen gerade in diesen Kaktushecken anzusiedeln und sie namentlich auch zur Winterherberge zu wählen. In allem übrigen entspricht Hansmann's Schilderung durchaus meinen Beobachtungen.

„Nähert man sich dem Orte, wo das Nest oder die Jungen eines Schwarzköpfchens versteckt sind, so hört man seinen hellen Warnungsruf „Trret trret trett", der mitunter im höchsten Zorn oder in der höchsten Angst so schnell hinter einander wiederholt wird, daß er als ein zusammenhängendes Schnarren erscheint. Diese Töne ließ das Männchen besonders hören, wenn ich seine eben erst ausgeflogenen Jungen ertappte und einzelne davon mit dem Ladestocke erschlug. Dabei spreizte dasselbe seine dunkelschwarzen Kopffedern, die um ein Geringes bis in den Nacken hinein verlängert sind, in die Höhe, und der nackte Augenring flammte feuerroth, wobei es sich mir bis auf wenige Fuß näherte."

„Der Lockton ist ein weniger scharfes „Treck, treck, treck", und mit ihm beginnt gewöhnlich auch der Gesang, ein sehr manchfaltiges, ziemlich langes, aus schnarrenden und pfeifenden Tönen zusammengesetztes Lied, welches gegen das Ende hin manche ganz artig klingende Strophen hat. Diesen Gesang läßt es auch öfter von einem Orte zum andern fliegend vernehmen, oder, wie der Brillenstrauchsänger, aufsteigend und wieder auf einen Zweig zurückfallend". Ich will hinzufügen, daß das singende Männchen fast immer oder wenigstens sehr gern hochsitzt, während des Singens den Schwanz stelzt, die Halsfedern sträubt und zierliche Verbeugungen macht. „Das Weibchen ist ein nicht halb so munterer und so kecker Vogel, als das Männchen, und man bekommt ersteres nur selten zu sehen. Auch um die Jungen ist es wohl ebenso besorgt, als der andere Gatte, indessen geschieht die Vertheidigung derselben lange nicht mit der lärmenden Tapferkeit, die man an diesem erblickt."

„Das Männchen ist denn auch der Hans in allen Gassen, der sich um Alles bekümmert, überall mitredet und überall Partei nimmt. Läßt sich ein Raubvogel von ferne erblicken, sogleich macht es Lärm, auf einen freien Zweig hinaustretend; klagt ein anderer Vogel ängstlich um seine Brut, sogleich ist es bei ihm und hilft kräftig den Feind mit vertreiben. Daß ihm dabei vom Jäger manches Unangenehme geschieht, scheint für die andern durchaus keine Warnung zu sein."

„Die Nester des Schwarzköpfchens, welche ich gefunden, standen entweder in niedrigen, dichten Cratejus- oder Lyciumbüschen oder ganz frei zwischen den Zweigen eines Brombeerstrauches, von der überhängenden Krone desselben freilich vollkommen vor allen feindlichen Blicken geschützt."

„Dieser Vogel muß seine erste Brut schon ziemlich früh beginnen, indem ich bereits zu Anfang des April flügge Junge von ihm vorfand. Sogar im August noch entdeckte ich ein Nest desselben mit vier vollständig frischen Eiern. Diese, vier bis fünf an der Zahl, sind auf schmuzigweißem, olivengraugrünlichen Grunde mit sehr vielen äußerst feinen dunkleren Flecken, fast nach Art der Holzhehereier gezeichnet. Außerdem finden sich auch noch bläuliche Pünktchen und am dicken Ende öfter ein kleiner Kranz olivenbrauner Flecken. Erhebliche Unterschiede habe ich niemals bemerkt. Das Nest selbst ist dickwandiger als diejenigen seiner Familienverwandten, etwa demjenigen des Plattmönchs ähnelnd, jedoch bei weitem kleiner und auch zierlicher angelegt." Nach der Brutzeit streicht Alt und Jung noch längere Zeit zusammen im Lande umher. Wir haben in den Wintermonaten noch solche Familien beobachtet.

Auf Sardinien, Malta, in Griechenland und auf seinen Inseln, nach A. von Homeyer's Beobachtungen aber auch auf den Balearen lebt ein zweiter Strauchsänger, welcher nach seiner Heimat der sardische genannt wurde (Pyrophthalma sarda). Das Gefieder ist auf der Oberseite schwärzlichaschgrau, leicht rostfarben angeflogen, auf der Unterseite hellaschgrau, an der Kehle weißlich, am Bauche

schmuzigweiß; die Schwung- und Steuerfedern sind braunschwarz, rostgrau gesäumt; das äußerste Paar der Steuerfedern ist außen weiß gesäumt. Das Auge ist nußbraun, der nackte Augenlidrand gelblichfleischfarben, der Schnabel schwarz, am Grunde des Unterkiefers gelblich, der Fuß lichthornfarben. Das Weibchen unterscheidet sich durch etwas hellere Färbung vom Männchen.

„Diese Grasmücke", sagt Salvatori, „ist vielleicht der gemeinste Vogel, den es auf Sardinien gibt. Er bewohnt Berg und Ebene, aber immer nur da, wo der Boden mit Cisten und Haide bekleidet ist. Besonders auf den von diesen Pflanzen bedeckten Hügeln lebt eine außerordentlich große Anzahl." Ganz Dasselbe scheint, laut Homeyer, für die Balearen zu gelten, und deshalb ist es umso auffallender, daß der Vogel auf dem Festlande Spaniens nicht oder doch nur höchst selten gefunden wird. Hansmann und Homeyer haben das Leben des sardischen Strauchsängers vortrefflich beschrieben, und ihren Schilderungen will ich das Nachstehende entnehmen.

In seinem Strauchwalde bewegt sich der sardische Sänger fast mehr nach Art einer Maus, als nach Art eines Vogels. „Er verläßt einen Strauch", sagt Homeyer, „eilt flatternd, hüpfend dicht über den Boden dahin, einem andern zu, verschwindet in diesem, verläßt ihn jedoch oft wieder sofort, fliegt auf einen Stein oder Felsen, läuft über ihn oder um ihn herum, verschwindet wieder im Strauch, läuft auf der Erde fort zu den nächsten Deckungen u. s. w., und das Alles mit einer Gewandtheit, welche die unseres Zaunkönigs weit übertrifft. Er hat, was das Schlüpfen anbetrifft, mit dem Schwarzköpfchen Aehnlichkeit; seine Eilfertigkeit und Gewandtheit ist aber viel bedeutender. Auch läuft er stolz wie eine Bachstelze oder hurtig wie ein Blaukehlchen auf dem Boden dahin, den Schwanz in der Regel fast senkrecht in die Höhe gestelzt. Drollig sieht das Vögelchen aus, wenn es in dieser Stellung auf die Höhe eines Steines kommt und hier Umschau hält."

„Rastlos in Bewegung", schildert Hansmann, „von einem Cistenstrauch zum andern gehend, bald Käferchen aus der Blüthenkrone hervorpickend, bald einen flatternden Spanner über der Erde im Laufe verfolgend, läßt er von Zeit zu Zeit sein klingelndes Liedchen erschallen, welches eine große Aehnlichkeit mit dem Gezwitscher eines jungen Kanarienvogelmännchens hat, mit dem Unterschiede jedoch, daß jenes wie der Gesang des Rothkehlchens, in Moll schließt. So wenig laut das Lied des sardischen Sängers auch an und für sich ist, so weit kann man es doch vernehmen, besonders einzelne hellere Töne, die fast ganz dem Schellen einer kleinen Klingel gleichen."

„Der Lockruf dieses Vogels ähnelt vollkommen demjenigen des rothrückigen Würgers, nur daß er um ein Bedeutendes leiser ist, der Größe des ersteren angemessen. Schärfer und in schnellerem Tempo ausgestoßen wird er zum Warnungsrufe."

„Es ist ziemlich schwierig, den sardischen Sänger an seinen dicht bebuschten Aufenthaltsorten zu erlegen. Sobald er sich verfolgt sieht, taucht er unter die Cistenzweige, sein Wesen dicht über der Erde forttreibend. Dies wird um so leichter, als erstere, oben wohl eng mit den Kronen sich berührend, eine weite und zusammenhängende Decke bilden, unten jedoch, wo die Zwischenräume der Stämme mit keinem Mos oder Gras ausgefüllt werden, einen genügenden Raum zu freier Bewegung darbieten. Zuweilen taucht er dann zwischen den oberen Zweigen jener Pflanzen auf, sich geschickt durch die Blätter deckend, so daß man höchstens einen Theil des Schwanzes oder eines andern Gliedes gewahr wird, nie jedoch den ganzen Vogel. Verhält man sich ganz ruhig, so erscheint er auch wohl singend auf dem Gipfel des nächsten Busches, von dem man ihn dann, schnell feuernd, herabschießen kann. Jede verdächtige Bewegung vorher macht, daß er mit einem kurzen „Täck" wieder unter der Laubdecke verschwindet. Flügellahm geschossen, läuft er hurtig an der Erde fort, und man muß flink hinterher sein, will man ihn noch zu rechter Zeit ergreifen, ehe er sich, etwa zwanzig Schritte von dem Orte des Anschusses entfernt, hinter einen Stein oder einen kleinen Grasbüschel gedrükt hat."

„Der sardische Sänger ist der allerletzte, welcher sich noch in der Dämmerung hören läßt, nachdem schon die ersten Zwergohreulen angefangen haben zu rufen. Dann aber ist sein Gesang nur ein helles Aufflackern, das sich in langen und unregelmäßigen Pausen wiederholt, jedenfalls eine Folge der Unruhe dieses Vogels, dem die herabsinkende Nacht noch nicht sogleich auf die Augenlider fällt."

„Sein Nest legt er am liebsten in einem dichten Dornen- oder Mirtenbusche an, da ihm die Cisten doch im ganzen zu durchsichtig sind. Es besteht aus dürren Halmen und ist inwendig mit einzelnen Pferdehaaren, hin und wieder auch mit einer Feder ausgelegt. Es ist verhältnißmäßig ziemlich tief, jedoch nicht sehr fest gebaut und mehr dünnwandig, nach Art etwa des der fahlen Grasmücke, mit welcher überhaupt alle Strauchsänger im Nestbau Aehnlichkeit haben."

„Die vier bis fünf Eier sind auf grünlich schmuzigweißem Grunde mit ölgrünen Wolken gezeichnet, welche hin und wieder das Gepräge von Flecken annehmen, sowie mit einzelnen wirklichen ins Aschbläuliche spielenden Flecken, schwarzen Pünktchen und ab und zu einer schwarzen Schnörkellinie. Ihre Größe ist die des Stieglitzeies."

„Die Jungen gleichen vollkommen den Alten, nur daß der dunkle Anflug auf dem Scheitel und an den Zügeln bei dem jungen Männchen bei weitem nicht so stark ist, als bei dem erwachsenen, und daß der Augenlidrand des Jugendkleides einen nur geringen rothen Anflug zeigt."

„Sonst aber ist das Wesen, wie wir es an den alten Vögeln sehen, schon gänzlich bei dem kaum flüggen Jungen ausgeprägt, und es hält ziemlich schwer, die aus dem Neste noch vor ihrer vollkommenen Flugbarkeit herausgehüpften Vögel zu ergreifen, da sie mit ungemeiner Behendigkeit zwischen den Cistenzweigen hindurch zu klimmen und so zu entfliehen wissen."

„Der sardische Sänger ist Standvogel für Sardinien und verläßt auch im Winter seinen einmal gewählten Aufenthaltsort nicht. Da er schon mit dem Anfange des April zu nisten beginnt, bringt er gewiß den Sommer über drei Bruten zu Stande."

Aus vorstehender Schilderung ist mir deutlich hervorgegangen, daß der Sänger der Provence (Pyrophthalma provincialis), welchen ich in Spanien sehr häufig beobachtet habe, als der nächste Verwandte des sardischen Sängers angesehen werden muß. Auch jener ist ein einfach, aber dennoch hübsch gezeichneter Vogel. Das Gefieder der Oberseite ist dunkelaschgrau, das der Unterseite dunkelweinroth, das der Kehle weiß gestreift; die Schwingen und Steuerfedern sind bräunlichgrau, die vier äußersten Schwanzfedern jederseits an der Spitze weiß gesäumt. Das Auge ist hellrothbraun, der Augenring ziegelroth, der Schnabel schwarz, an der Wurzel des Unterschnabels röthlich, der Fuß röthlichgrau. Die Länge beträgt 4¾ bis 5 Zoll, die Breite 6 bis 6¼ Zoll, die Fittiglänge beinahe 2, die Schwanzlänge 2¼ bis 2½ Zoll.

Es verdient hervorgehoben zu werden, daß der Sänger der Provence keineswegs blos diese und das übrige Südeuropa oder Kleinasien und Nordwestafrika, sondern auch Großbritannien bewohnt. Hier traf ihn Montague besonders in den mit Stachelginst bestandenen Triften und, wie es scheint, keineswegs blos als Irrling an.

Ein prächtiges Thierchen ist auch dieser kleine, muntere, fleißig singende, gewandte Sänger. Man freut sich immer von neuem, wenn man ihn wieder sieht. Die niederen Kieferdickichte, die mit der stattlichen Buschhaide, den Cistenrosen bedeckten Nordabhänge der Gebirge Cataloniens, die mit dürftigem Gestrüpp kaum begrünten Einöden Valencias, die steppenartigen Ackerstücke Castiliens, die Eichenwälder, Hecken, niedere Gebüsche, kurzum, der Buschwald im weitesten Sinne sind seine Heimat; in ihm nimmt er seine Wohnung. Kaum betritt man einen dieser Urwälder der kleinen Sängerschaft, so vernimmt man sein einfaches, aber gemüthliches Liedchen, welches nach Hansmann's Versicherung dem des sardinischen Sängers aufs täuschendste ähnelt und erblickt, wenn man glücklich ist, das rothgebrüstete Vögelchen auf der Aststpitze eines Busches. Hier dreht und wendet er sich nach allen Seiten, spielt mit seinem Schwanze, den er bald stelzt, bald wieder niederlegt, sträubt die Kehle und singt dazwischen. Beim Herannahen des Jägers huscht er aber gar schnell nieder in das Dickicht, und dann ist er auch dem schärfsten Auge zeitweilig verschwunden. Aber Das währt nicht lange; denn immer und immer wieder erscheint er auf der Spitze des Kronentriebes einer Kiefer, auf dem höchsten Zweige eines Busches, sieht sich einen Augenblick um, stürzt wieder zum Boden herab und huscht und läuft hier wie eine Maus dahin. Ist das Dickicht weniger filzig, so sieht man ihn ab und zu, doch nur

einem Schatten vergleichbar; denn man gewahrt blos einen eilig sich bewegenden Gegenstand. Nach einem Schusse oder einem andern Geräusch erscheint er regelmäßig auf der Spitze eines Busches, doch nur um sich umzusehen: im nächsten Augenblick ist er verschwunden. In seinem Betragen hat er mich oft an unsere Braunelle erinnert; er ist aber weit gewandter und behender als diese.

Besonders anmuthig erscheint der Sänger der Provence, wenn er seine Familie führt. Auch er beginnt schon in den ersten Monaten des Jahres mit seinem Brutgeschäft, nistet aber zwei-, sogar dreimal im Laufe des Sommers und zieht jedesmal eine Gesellschaft von vier bis fünf Jungen heran. Sobald diese nur einigermaßen flugfähig sind, verlassen sie das Nest, auf ihre, vom ersten Kindesalter an bewegungsfähigen Füße sich verlassend. Den kleinen unbehilflichen Jungen wird es schwer, sich in die Höhe zu schwingen, und sie laufen deshalb ganz wie Mäuse auf dem Boden dahin. Aber die Alten fürchten, wie es scheint, gerade wegen ihres Aufenthalts da unten in Allem und Jedem Gefahr und sind deshalb überaus besorgt. Abwechselnd steigt eines um das andere von den beiden Eltern nach oben empor, und unablässig tönt der Warnungs- und Lockruf des Männchens, dem die schwere Pflicht obliegt, die Familie zusammenzuhalten. Sind die Jungen etwas weiter, so folgen sie den Alten auch in die Höhe, und es sieht dann köstlich aus, wenn erst das Männchen und hierauf eins der Jungen nach dem andern auf den Buschspitzen erscheint und dann beim ersten Warnungsruf die ganze Gesellschaft mit Eins sich wieder in die Tiefe hinabstürzt. Man gewahrt nur noch eilfertiges Rennen, Laufen und Huschen, hört ab und zu das warnende „Zerr zerr" und endlich Nichts mehr; denn bis das Männchen wieder nach oben kommt, scheint Alles verschwunden zu sein.

Der Sänger der Provence wandert nicht; seine Flucht vor dem Winter kann man kaum ein Streichen nennen. Von den höheren Gebirgswänden zieht er sich mit dem ersten Schneefall in die Tiefen herab; aber schon bei 3000 Fuß über dem Meere verweilt er — in Spanien wenigstens — jahraus, jahrein.

Laubsänger (Phylloscopi) hat man bezeichnend die Mitglieder einer Sängerfamilie genannt, welche über die ganze Erde verbreitet oder doch in allen Erdtheilen vertreten ist. Mit Ausnahme der Angehörigen einer Sippe sind alle Laubsänger kleine, schlank und zierlich gebaute Vögel mit verhältnißmäßig langen Flügeln, in denen die dritte, vierte und fünfte Schwinge die längsten sind, mittellangem, gerade abgeschnittenen oder ein wenig ausgeschweiften Schwanze, mäßig hohen und dünnen Füßen und einem schwachen, pfriemenförmigen, an der Wurzel aber abgeplatteten Schnabel, welcher bei einzelnen auch seiner ganzen Länge nach breiter als hoch ist. Das weiche Gefieder ist sehr übereinstimmend gefärbt und gezeichnet; man darf es, wenn man es kurz bezeichnen will, blattfarbig nennen: auf der Oberseite pflegt es blaßgrün oder bräunlich, auf der Unterseite gilblich zu sein. Alle Arten, welche man kennt, leben vorzugsweise in den Wipfeln der Bäume, kommen von ihrer Höhe aber auch in die Tiefe herab und halten sich zuweilen tagelang im niederen Gebüsch oder unter Umständen auch im Getreide der Felder, so namentlich auf Maispflanzen auf. Sie sind rege, lebendig, behend, hüpfen gewandt durch das Gezweig, wissen sich aber auch auf dem Boden geschickt zu bewegen und sind, wenn auch nicht ausgezeichnete, so doch recht gute Flieger. Alle ohne Ausnahme singen angenehm, einige sogar vorzüglich. Ihre geistigen Fähigkeiten sind wohl entwickelt und ihre Sitten sehr ansprechend.

Allerlei Kerbthiere, welche auf den Blättern leben oder die Bäume umfliegen, werden von den Laubvögeln aufgelesen, aus Blüthen und Ritzen hervorgezogen und im Fluge weggefangen. Beerennahrung scheint ihnen weit weniger zu behagen, als den Grasmücken; sie nehmen höchstens dann und wann mit solcher Kost vorlieb. Bei uns sind sie nur Sommergäste, aber solche, welche ziemlich früh im Jahre erscheinen und uns erst später wieder verlassen; schon im Süden Europas hingegen, und ebenso in den warmen oder gemäßigten Ländern Asiens und Afrikas verweilen sie jahraus, jahr-

ein, wenn auch nicht an demselben Orte, so doch in derselben Gegend. Die nordischen Arten brüten bald nach ihrer Ankunft in der Heimat, einige zweimal im Laufe des Sommers, andere nur einmal. Die Nester sind Kunstbauten; das Gelege besteht aus vier bis sieben äußerst zierlichen, feinschaligen Eiern, welche auf weißem oder lichtrosenrothen Grunde dunkler gefleckt sind.

Der gemeinste unsrer Laubvögel (Phyllopneuste Trochilus) wird zum Unterschiede von den Andern Weidenlaubsänger oder Weidenzeisig, Weidenblättchen und Weidenmücke, sonst auch wohl Fitis oder Fiting, Schmittl, Wisperlein, Backöfelchen und Sommerkönig genannt. Er ist, wie alle seine Sippschaftsverwandten, sehr gestreckt gebaut; der Fittig, in welchem die dritte und vierte Schwinge die andern überragen, ist ziemlich lang, der Schwanz mittellang und schwach ausgeschnitten, der Schnabel schwach, nur an der Wurzel etwas verbreitert, im übrigen pfriemenförmig und an der Spitze seitlich zusammengedrückt. Das lockere Gefieder ist auf der Ober-

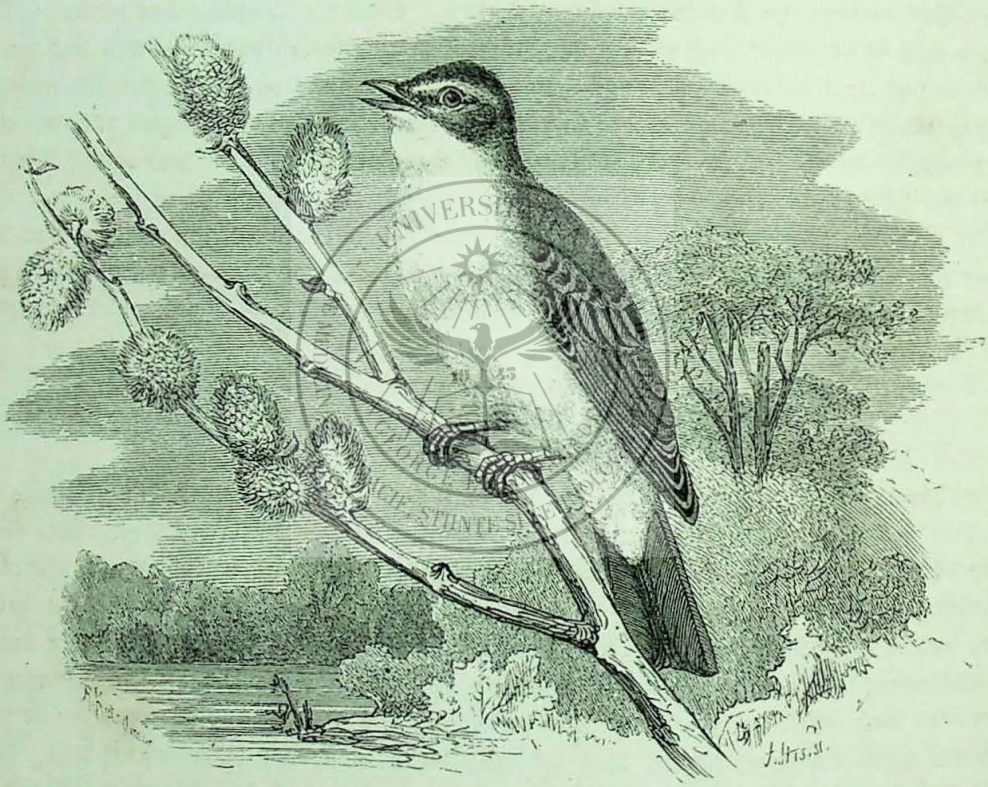

Der Weidenlaubsänger (Phyllopneuste Trochilus).

seite olivengraugrün, auf der Unterseite weiß, an der Brust graugilblich überflogen; ein Augenbrauenstreif ist gelblichweiß, ein Zügelstreifen tiefgrau; die Schwung- und Steuerfedern sind grau, grünlich gesäumt, die Unterflügeldeckfedern hellgelb. Nach der Herbstmauser ist die Unterseite blaßgelb. Das Auge ist braun, Schnabel und Füße sind hornfarbig. Die Länge beträgt 4 Zoll 11 Linien, die Breite 7 Zoll 4 Linien, die Fittiglänge 2 Zoll 5 Linien, die Schwanzlänge 2 Zoll. Die Geschlechter unterscheiden sich kaum merklich; die Jungen sind auf der Oberseite olivengrau, am Vorderhalse graugelblichweiß, auf dem Bauche weiß, gelblich überflogen.

Von Nordskandinavien an nach Süden hin fehlt der Weidenlaubsänger nirgends in Europa, und außerdem ist er über einen großen Theil von Nordasien, ja selbst über Nordamerika verbreitet. Im Winter wandert er bis Nordafrika und bis Indien; die große Menge der von uns weggezogenen bleibt aber schon im südlichen Europa. Er bewohnt die Ebene wie das Gebirge und, mit Ausnahme des dunkleren Hochwaldes, jede Oertlichkeit, falls dieselbe nicht gänzlich baumlos ist. Die Weiden,

von denen er seinen Namen hat, zieht er andern Bäumen durchaus nicht vor: er liebt nur Laubbäume mehr als Nadelbäume, obgleich er auch in diesen, ja selbst im Knieholze noch gefunden wird. Im Herbst besucht er sehr häufig niederes Gestrüpp, Röhricht, Schilf, und im Süden Europas die Maisfelder; im Sommer hält er sich lieber auf höheren Bäumen auf. Bei uns erscheint er in der ersten Hälfte des April und verweilt wenigstens bis zum August; dann zieht er gemächlich nach Süden. Auch er reist des Nachts, und jedes Geschlecht für sich; die Männchen kommen früher an und verlassen uns später als die Weibchen.

Wie alle Laubvögel überhaupt ist auch der Weidenlaubsänger ein höchst angenehmer Vogel, welcher durch sein munteres und zutrauliches Wesen wie durch seinen zwar einförmigen, aber flötenartigen Gesang ungemein erfreut. „In steter Unruhe", sagt Naumann, „schlüpft er durch die Zweige, doch mehr flatternd als hüpfend; seine Bewegungen und Handlungen verrathen immerwährenden Frohsinn, welcher häufig in Muthwillen ausartet; ihn zeigt er durch Necken und Beißen gegen Seinesgleichen und auch gegen andere kleine Vögel oft, besonders im Frühlinge. Im Sitzen trägt er die Brust erhaben, aber im Forthüpfen beugt er sie etwas tiefer herab, so auch auf dem Erdboden. Doch sieht man ihn hier nur selten und schwerfällig in großen einzelnen Sprüngen hüpfen und dabei fast nach jedem Sprunge den Kopf nach verschiedenen Richtungen bewegen. Die Art, sich durch die Zweige der Bäume fortzubewegen, sein Flattern auch außerhalb derselben und seine Unruhe machen ihn bemerklicher, als die Grasmücken. Eine ganz eigene Bewegung des Schwanzes, ein Wippen oder Schlagen desselben nach unten und abwärts, ist besonders bemerkenswerth. Es wird nur dann von Zeit zu Zeit wiederholt, wenn der Vogel keine Gefahr ahnt oder ganz ruhig ist; sonst sieht man es nicht. Scheu ist dieser Vogel gar nicht, man könnte ihn vielmehr zutraulich nennen; denn er treibt sein Wesen vor den Augen des Beobachters meistens ohne alle Furcht, zumal bei naßkalter Witterung, wo er oft sehr kirre ist und sich ganz in der Nähe beobachten läßt. So fliegt er auch ungescheut von einem Baume und Busch zum andern, selbst über große, freie Flächen. Ueber kurze Räume schwingt er sich flatternd und fortschießend; allein im Wanderfluge beschreibt er eine unregelmäßige, aus längern und kürzern oder sehr kurzen Bogen zusammengesetzte Schlangenlinie, so daß man ihn fast einen hüpfenden Flug nennen könnte, und man glauben möchte, das Fliegen werde ihm sauer."

Der Gesang ist sehr einfach und klingt schwermüthig, jedoch keineswegs unangenehm. Er besteht aus einer Reihe sanfter Töne, welche wie „Hüid hüid, hoid hoid hoid hoid" klingen. „Das ist", sagt mein Vater, „sein ganzer Gesang; aber das Schmelzende und Flötenartige, das Steigen und Fallen und die Weichheit der Töne gibt ihm etwas so Eigenes und Ansprechendes, daß er dem Schlage vieler Vögel, wenigstens nach meinem Geschmack, vorzuziehen ist. Bei der Paarung, welche wenige Tage nach der Ankunft beginnt, gibt das Männchen noch ganz eigene Töne von sich, welche einem anderen Vogel zuzugehören scheinen und sich mit Worten nicht beschreiben lassen. Es flattert dabei mit zitternder Flügelbewegung von einem Baume zum andern und verfolgt sein Weibchen beständig. Dieses hält sich immer in der Nähe des Männchens und läßt, wenn es hitzig ist, auch eine Art von Gesang hören, der aber weit kürzer und schwächer als der des Männchens ist." Letzteres wählt sich zum Singen eine Baumspitze oder einen vorstehenden Zweig, bläst die Kehle auf, sträubt auch wohl die Scheitelfedern, läßt die Flügel hängen und singt nun sehr eifrig, ja fast ununterbrochen. Es kündet seine Ankunft im Frühlinge durch seinen Gesang an, beginnt schon am frühesten Morgen und endet erst nach Sonnenuntergang, und Dies währt bis Ende Julis.

Das Nest wird stets vortrefflich versteckt. Es steht fast immer auf dem Boden, häufig in Höhlungen oder andern Vertiefungen, gewöhnlich in einem alten Grasbüschel, sonst auch an einem Baumstamme, unter den Blättern eines Blumenstockes und an andern passenden Oertlichkeiten. Das Weibchen beginnt, wie mein Vater beobachtete, damit, das Loch zurecht zu machen, zieht oft mit großer Anstrengung hier Gras und Mosstengel aus und hackt mit dem Schnabel so lange an der betreffenden Stelle herum, bis die Halbkugelform ausgehöhlt ist. Nun erst geht es an den Bau des eigentlichen Nestes; aber es ist so eifrig, daß es das Ganze nach wenig Tagen vollendet hat. Es baut allein, ohne

Hilfe des Männchens, und nur in den Morgenstunden, hütet sich sehr, das Nest zu verrathen und hält sich, wenn es nicht eben mit Bauen beschäftigt ist, gar nicht in der Nähe desselben auf. Um das Nest aufzufinden, muß man regelrecht zu Werke gehen, und es gehört auch dann noch eine sehr große Uebung dazu, den Bau, welcher der Umgebung vollständig ähnelt, von dem Mos, Laub oder altem Gras zu unterscheiden. Das Nest selbst ist backofen- oder kegelförmig, wegen seiner dicken Wände sehr groß, oben überwölbt, seitlich mit einem kreisrunden Eingangsloche versehen. Seine Wandungen bestehen aus Mos, dürrem Laub, Grashalmen und Grasblättern, welche Stoffe nach innen zu feiner gewählt werden; die eigentliche Ausfütterung aber bilden Haus- und Rebhühner-, Tauben-, Krähen- und andere Federn. Naumann hebt als merkwürdig hervor, daß man selten ein Nest finde, in dem nicht Rebhühnerfedern verwendet wären. Hühnerfedern scheinen überhaupt bevorzugt zu werden: in der Nähe der menschlichen Wohnungen findet man die Federn von Trut-, Haus- und Perlhühnern, im Walde die von Birkhühnern und Fasanen. Das Gelege, welches Anfangs Mai vollzählig ist, zählt fünf bis sieben längliche, glattschalige, glänzende Eier, welche auf milchweißem Grunde mehr oder weniger gleichmäßig mit hellrothen Flecken bestreut sind. Das Männchen löst sein Weibchen um die Mittagszeit auf einige Stunden im Brüten ab; den übrigen Theil des Tages gibt sich dieses so eifrig seinen Mutterpflichten hin, daß es sich fast mit Händen greifen oder, was öfter vorkommt, beinahe ertreten läßt, ehe es wegfliegt. So lange die Eier noch nicht ausgebrütet sind, fliegt die aufgescheuchte Mutter ganz matt und niedrig über dem Boden dahin; sind aber schon Junge im Neste, dann gebrauchen die Eltern die bekannte List der Verstellung, schreien kläglich und geberden sich überaus ängstlich. Ende Mais sind die Jungen flügge, Mitte Junis brüten die Alten zum zweitenmale.

Alle Laubsänger sind namentlich mit Hilfe des Nachtigallgärnchens leicht zu berücken. Naumann versichert, daß man sie fangen könne, wenn man einen Vogelbauer, in dem sich irgend ein kleiner, lebendiger Vogel befindet, mit Leimruthen besteckt, und in der Gegend, in der man die Laubsänger immer sieht und hört, an einen Baum hängt. Sie kommen dann aus Neugierde oder Eifersucht herbei und bleiben auf den Leimruthen kleben. Auch Sprenkel und andere Fangwerkzeuge führen zum Ziele. Die Gefangenen werden sehr bald zahm und zutraulich, zumal wenn man sie frei im Zimmer umherfliegen lassen kann. Sie halten sich immer in der Höhe des Zimmers, nahe der Decke auf, wählen die höchsten Stellen des Geschränkes zu Ruhepunkten und fangen vonhieraus Fliegen. Einzelne halten sich jahrelang, viele sterben aber schon in den ersten Tagen ihrer Gefangenschaft, da sie schwer an ein Ersatzfutter gehen. Wenn sie einmal traurig werden und das Gefieder sträuben, thut man wohl, ihnen sofort die Freiheit zu schenken; denn sonst wird man sie am nächsten Morgen gewiß als Leiche finden.

In Südasien, zumal in den Ländern des Himalaya, leben Laubvögel, welche man unter dem Namen Reguloides von den übrigen getrennt hat. Der Name begründet sich auf die Ansicht früherer Naturforscher, welche diese Vögelchen als nahe Verwandte der Goldhähnchen ansahen. Die Laubkönige, wie wir sie nennen wollen, gehören unzweifelhaft unserer Familie an und kommen in allen wesentlichen Stücken mit andern Laubsängern überein. Ihr Schnabel ist aber verhältnißmäßig kürzer, als der der eigentlichen Laubsänger, der Flügel länger und mehr zugespitzt, der Fuß kürzer und schwächer. Alle Arten, welche bis jetzt in Indien beobachtet worden, sind Gebirgsvögel, wandern jedoch bei Eintritt der kalten Witterung in die Ebenen herab. Wahrscheinlich geschieht es gelegentlich dieser Wanderung, daß sie sich über die Grenzen ihres eigentlichen Heimatskreises hinaus verfliegen und dann als Irrlinge in weit entlegenen Ländern erscheinen. So ist ein Laubkönig (Reguloides Proregulus) schon wiederholt in Europa und auch in Deutschland beobachtet und erlegt worden und verdient aus dem Grunde besonderer Erwähnung.

In seiner äußeren Erscheinung ähnelt er andern Mitgliedern der Familie. Das Gefieder ist oben graugrün, auf dem Bürzel reingrün, auf der Unterseite gelblichweiß; über den Scheitel verläuft eine hellgrüngelbliche Längsbinde, über das Auge hin ein rostgelber Streifen; die Flügel sind durch zwei weißgelbe Querbinden gezeichnet. Das Auge ist dunkelbraun, der Schnabel oben schwärzlichbraun, unten gelblich, der Fuß blaßbraun. Die Länge beträgt 4 Zoll, die Breite 6¼, die Fittiglänge 2, die Schwanzlänge 1½ Zoll.

Es ist möglich, daß der Laubkönig in Europa öfter vorkommt, als man glaubt. Man hat ihn bis jetzt in Dalmatien und andern Ländern Südeuropas wiederholt, in Mitteldeutschland und mehrfach auf Helgoland beobachtet. Seine Heimat ist Mittelasien. In Indien ist er, nach Jerdon, ziemlich häufig während des Winters; im Himalaya und, nach Swinhoe, auch in China gemein zu jeder Jahreszeit.

Ueber seine Lebensweise fehlen noch ausführliche Beobachtungen. Blyth bemerkt, daß er einsam lebe und einen Gesang habe, welcher an den unseres Waldlaubsängers (Phyllopneuste sibilatrix) erinnere. Hancock behauptet, daß er sich ganz wie ein Goldhähnchen betrage, fortwährend in Bewegung sei, von einer Stelle zur anderen flattere und nach Goldhähnchenart die Gebüsche durchsuche; Gätke hingegen versichert, daß er in allen Bewegungen und in seinem Wesen andern Laubvögeln, nicht aber dem Goldhähnchen ähnele. Swinhoe sagt, daß man ihn (in China) selten in Gesellschaft anderer Vögel sehe, daß er lebendig und stets in Bewegung sei und durch seinen lauten, eintönigen Lockruf „Swiht" seine Anwesenheit kundgebe. Radde theilt uns mit, daß er in Südost-Sibirien um die Mitte des Mai erscheint, und bis gegen Ende Septembers verweilt. Gelegentlich seines Herbstzuges bleibt er, wie die Goldhähnchen, lange an ein und demselben Orte, oder reist wenigstens sehr langsam, und wird deshalb im Gebüsch der Uferweiden monatelang beobachtet.

Das Nest wurde von Blyth beschrieben. Es ist ein zierlicher Bau, welcher zwischen den Baumzweigen in beträchtlicher Höhe über dem Boden aufgehängt wird. Seine Gestalt ist ballförmig, der obere Theil mit seiner ganzen Brut dem Zweige angeheftet und da, wo er in den unteren übergeht, auffallend verdickt. Die Wandungen bestehen aus feinen, weichen Pflanzenfasern, welche dicht mit einander verflochten sind und zugleich die inwendige Ausfütterung bilden. An der äußeren Seite sieht man Bruchstücke von Baumrinde, Spinnengewebe und mancherlei andern Stoffen. Zwei Oeffnungen führen ins Innere, die eine vorn über der Mitte, die andere seitlich hinten, etwas weiter oben. Die vorderste, welche als Haupteingang zu betrachten ist, wird durch ein Vordach geschützt.

Eine andere Sippe umfaßt die Gartensänger oder Bastardnachtigallen (Hypolais), nicht blos die größten, sondern auch die edelsten Mitglieder aller Laubvögel. Auch sie sind schlank gebaut; der Flügel, in welchem die dritte oder vierte Schwinge die andern überragt, ist verhältnißmäßig lang, der Schwanz etwas ausgeschnitten, der Fuß kräftig, der Schnabel groß, stark und breit, von oben angesehen dreieckig, an den Schneiden scharf, jedoch kaum merklich eingezogen. Mein Vater, welcher die Sippe aufstellte, sagt, daß die Bastardnachtigallen von den Laubsängern weiter Nichts als die Farbe haben, da ihr Körper gedrungener, ihr Schnabel viel größer und stärker, ihr Fuß dicker ist als bei den letztgenannten. Auch erinnert ihre Lebensart mehr an die Grasmücken, als an die der Laubsänger. Ihr Gesang zeichnet sich durch große Manchfaltigkeit vor dem anderer Laubvögel aus; und ihr Nest wird nicht auf dem Boden angelegt und oben zugewölbt, sondern zwischen den Baumzweigen eingehängt und oben nicht überdeckt. Selbst die Eier behaupten ein eigenthümliches Gepräge.

In Europa leben wenigstens fünf verschiedenartige Gartensänger, die einen diesseits, die andern jenseits der südlichen Scheidegebirge. Der Gartensänger oder große Laubvogel, die Mehlbrust und Bastardnachtigall, der Spötterling und Hagspatz, das Titeritchen und Schake-

rutchen (Hypolais hortensis oder Hypolais salicaria) ist auf der Oberseite grüngrau, auf der unteren blaßschwefelgelb; die Schwingen sind mattschwarzbraun, auf der Außenfahne grünlich gesäumt; die Schwanzfedern sind lichter als die Schwingen, außen schmuzig weiß gesäumt. Das Auge ist dunkelbraun, der Schnabel graubraun, an der Wurzel der Unterkinnlade röthlichgelb, der Fuß lichtblau. Die Länge beträgt 5½ Zoll, die Breite 9½ Zoll, die Fittiglänge 3⅓, die Schwanzlänge 2 Zoll.

Als das eigentliche Vaterland des Gartensängers müssen wir Mitteleuropa ansehen. Vonhieraus verbreitet er sich nördlich bis Skandinavien, während er im Süden des Erdtheils durch Verwandte vertreten wird. In Spanien haben wir ihn nie beobachtet, und auch in Griechenland gehört er zu den seltensten Vögeln, welche man nur während der Zugzeit antrifft. Sehr mit Unrecht hat man eine der südlichen Arten (Hypolais polyglotta) mit ihm verwechselt oder als eine Ausartung von ihm angesehen: beide Vögel unterscheiden sich nicht blos durch die Größe und Flügelbildung, sondern auch durch ihre Lebensweise und namentlich durch ihren Gesang.

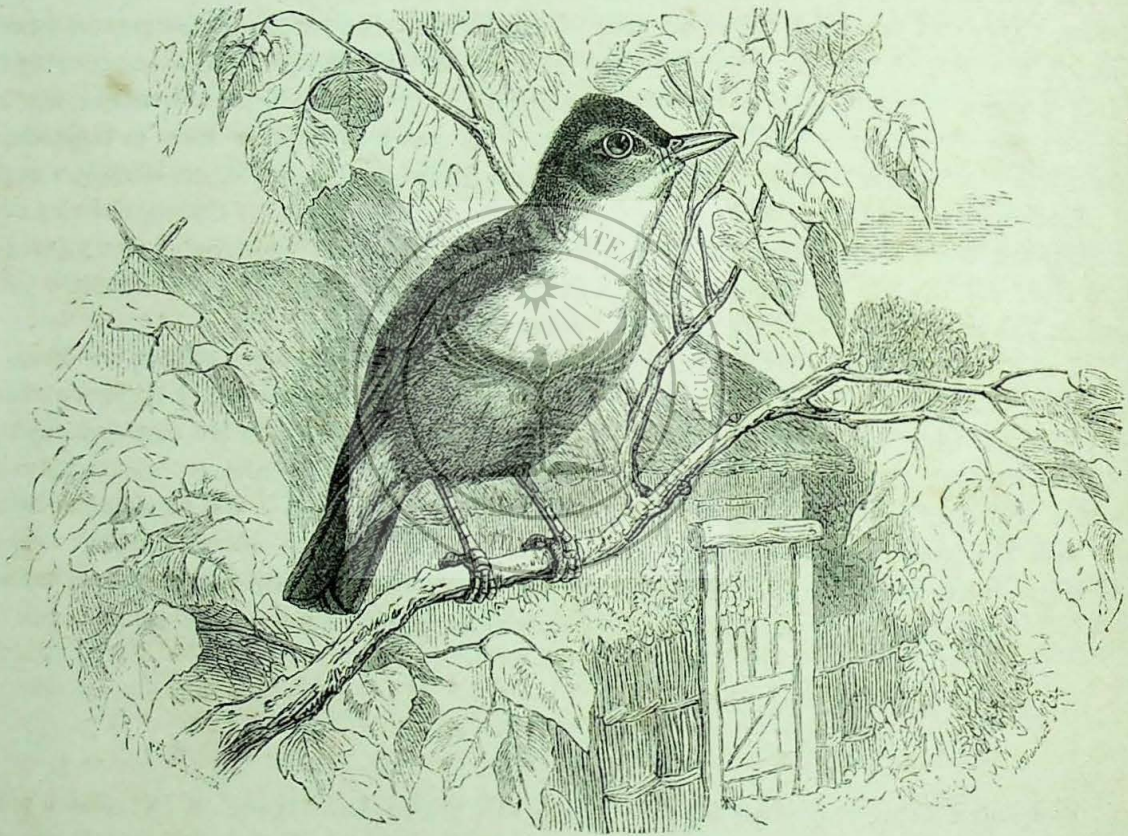

Der Gartensänger (Hypolais hortensis oder Hypolais salicaria).

Unter seinen Familienverwandten ist der Gartensänger der weichlichste und zärtlichste. Er erscheint bei uns zu Lande erst, wenn alle Bäume sich belaubt haben, also niemals vor Ende Aprils und verweilt in Deutschland höchstens bis zu Ende Augusts. In welchen Gegenden Afrikas er den Winter verbringt, vermag ich nicht zu sagen; ich habe ihn, soviel ich mich entsinnen kann, niemals auf dem Zuge beobachtet.

Der Gartensänger macht sich bemerklicher, als viele andere Singvögel. Er gehört zu denen, welche in unmittelbarer Nähe des Menschen gern wohnen, ja Gärten und Obstpflanzungen sogar dem Walde zu bevorzugen scheinen. Im Laubwalde ist er allerdings ebenfalls zu finden; aber er liebt doch mehr die Ränder als die Mitte desselben; in Nadelwäldern fehlt er gänzlich und ebenso im Gebirge. Gärten mit Hecken und Gebüschen, in denen Hollunder-, Flieder-, Hartriegel- und ähnliche Gesträuche häufig sind, oder Obstpflanzungen, welche von Hecken eingefaßt werden, beherbergen ihn regelmäßig.

Er ist ein höchst unruhiger, lebhafter, munterer und gewandter, aber auch ein vorsichtiger Vogel. Sein Gebiet wählt er mit Sorgfalt aus; hat er aber einmal von ihm Besitz genommen, so hält er mit Hartnäckigkeit an ihm fest und kehrt alle Sommer zu ihm zurück, so lange er lebt. Wir haben einen, welchen wir wegen seines wenig ausgezeichneten Gesanges halber „den Stümper" nannten, sieben Jahre nach einander in ein und demselben Garten beobachtet. Im Laufe des Tages ist der Vogel bald hier, bald da, so lange ihn nicht die Sorge um das brütende Weibchen oder um die Brut selbst an ein und dieselbe Stelle fesselt. Gewöhnlich hüpft er in dichten Bäumen umher, immer möglichst verborgen, und es kann geschehen, daß man viele Minuten lang ihn vergeblich mit dem Auge sucht, trotzdem er sich beständig hören läßt; manchmal bemerkt man ihn nur, wenn er von einem Baume zum andern fliegt. Gewisse Bäume, gewöhnlich die höchsten und belaubtesten seines Wohnraumes, werden zu Lieblingsplätzen; sie besucht er täglich mehreremal, und auf ihnen verweilt er am längsten. Im Sitzen trägt er die Brust aufgerichtet, und wenn er etwas Auffälliges bemerkt, sträubt er die Scheitelfedern; im Hüpfen hält er sich wagrecht und streckt dabei den Hals vor. Der Flug ist sehr rasch und gewandt; der Gartensänger versteht es, die jähesten Windungen auszuführen. Zum Boden herab kommt er selten, und das Hüpfen scheint ihm beschwerlich zu sein. Nur während des Singens verweilt er längere Zeit an ein und derselben Stelle, sonst ist er, so zu sagen, beständig auf der Wanderung begriffen. Die Lockstimme ist ein sanftes „Teck teck", welchem ein wohllautendes „Terüt" angehängt wird, wenn ein besonderes Verlangen, Eifersucht oder Zorn, auch wohl drohende Gefahr ausgedrückt werden soll; seinen Aerger oder vielleicht auch seine Kampfeslust pflegt er durch die Silben „Hettettett" kundzugeben. Der Gesang spricht nicht Jedermann an und wird deshalb verschieden beurtheilt; auch singt keineswegs ein Gartensänger wie der andere: denn dieser ist vielleicht ein ausgezeichneter Spötter, welcher die verschiedensten Laute der umwohnenden Vögel in seinen Gesang mischt, der andere nur ein erbärmlicher Stümper, welcher blos wenige wohllautende Töne vorträgt und die minder angenehmen gewissermaßen zur Hauptsache macht. Ich meinestheils muß sagen, daß ich den Gartensänger immer gern höre und seinen Gesang so ansprechend finde, daß ich die abgebrochenen und schwatzenden Laute über die herrlich flötenden vergesse. Besonderer Anerkennung werth scheint mir der Eifer zu sein, mit welchem der Vogel sein Lied vorträgt. Er singt von der Morgendämmerung an bis gegen Mittag hin und abends bis zu Sonnenuntergang, am eifrigsten selbstverständlich, während das Weibchen brütet oder wenn ein Nebenbuhler zum Kampfe auffordert. Eine sonderbare Gewohnheit des Gartensängers ist die, daß er sich während seines Singens so leicht nicht schrecken läßt, ja sogar noch lauter singt, wenn er einmal in Gefahr gebracht wurde, so nach einem Schuß, welcher ihm galt, ohne ihn zu verletzen. Es scheint dann wirklich so, wie Naumann meint, „als wolle er den mißlungenen Anschlag auf sein Leben aller Welt verkündigen oder den ungeschickten Schützen verhöhnen".

Auch der Gartensänger duldet innerhalb seines Gebietes kein zweites Paar der gleichen Art. Zwei Männchen, welche neben einander wohnen, eifern sich gegenseitig nicht blos zum Gesange an sondern raufen sich auch sehr häufig. „Es darf sich", sagt Naumann, „kein anderer seiner Art blicken lassen; er wird sogleich mit grimmigen Bissen verfolgt und sofort wieder aus dem Revier gejagt. Der Eindringling widersetzt sich aber meistens, und dann gibt es heftige Schlägereien, so daß man nicht selten ein Paar solcher Zänker, welche sich gepackt haben, im Streit zur Erde herabpurzeln, hierüber dann aber gewöhnlich erschreckt, plötzlich aus einander fahren, und nun einen Jeden seinem Standort zueilen sieht. Auch andere Vögel, welche um sie wohnen, necken und jagen sie gern."

Die Hauptnahrung des Gartensängers besteht aus Käferchen und andern kleinen fliegenden Kerbthieren, welche von den Blättern abgelesen oder aus der Luft weggefangen werden. Deshalb sieht man ihn auch häufig in den Baumkronen umherflattern oder selbst über die schützenden Zweige hinausflattern. Hier und da macht sich der sonst nur nützliche Vogel als Bienenräuber verhaßt. „Man machte mich", so schreibt ein Beobachter meinem Vater, „darauf aufmerksam, daß ein Vogel, der Bienenwolf genannt, oft käme, sich auf die Stöcke setze und die Bienen wegschnappe. Ich erkannte in ihm unsern Gartensänger. Wenn die Bienen etwas lange zögerten, ehe sie aus dem Stocke kamen,

klopfte er, wie ich mit eigenen Augen sah, mit dem Schnabel an den Stock, um sie herauszulocken und fing sie dann sehr geschickt weg. Da er stets nach einem benachbarten Hollunderbusch flog, vermuthete ich sein Nest in ihm und fand es auch wirklich bald. Die Erbitterung des Bienenbesitzers, dem unser Vogel an seinen Stöcken viel Schaden gethan hatte, war so groß, daß die von mir entdeckten halbflüggen Jungen ohne Barmherzigkeit der Katze vorgeworfen wurden." Wenn die Kirschen reif werden, besucht der Gartensänger die fruchtbeladenen Bäume und erlabt sich an dem weichen Fleisch der süßen Früchte; wenn es Johannisbeeren gibt, erhebt er sich von ihnen seinen Zoll und ebenso später von Flieder-, Traubenhollunder- und Faulbaumbeeren.

Ungestört brütet der Gartensänger nur einmal im Jahre und zwar zu Ende Mais oder zu Anfang Junis. Das Nest steht regelmäßig in dem dichtesten Busche seines Gebiets, am liebsten in Flieder-, Hasel-, Hartriegel-, Faulbaum-, selten oder nie in Dornen tragenden Büschen, nicht gerade verborgen, aber doch immer durch das Laub verdeckt und geschützt. Es ist ein sehr zierlich beutelförmiger Bau, dessen Außenwandungen aus dürrem Gras und Queggenblättern, Bastfasern, Pflanzen- und Thierwolle, Birkenschalen, Raupengespinnst, Papier und ähnlichen Stoffen äußerst kunstreich und sehr dauerhaft zusammengefilzt sind, während das Innere mit einigen Federn ausgepolstert und mit zarten Grashalmen und Pferdehaaren ausgelegt ist. Die vier bis sechs länglichen Eier sind auf rosenrothem oder rosenrothölgrauen Grunde mit schwärzlichen oder rothbraunen Punkten und Aederchen gezeichnet. Männchen und Weibchen brüten wechselsweise, zeitigen sie innerhalb dreizehn Tagen und füttern die ausgeschlüpften Jungen mit allerlei kleinen Kerbthieren auf. Bei drohender Gefahr zeigen sie sich ungemein ängstlich, und das Weibchen bedient sich ebenfalls der Verstellung, um den Feind vom Neste wegzulocken.

Es ist erklärlich, daß der so Vielen angenehme Gesang eifrige Liebhaber bewogen hat, den Gartensänger an das Gebauer zu gewöhnen. Das aber ist eine mißliche Sache; denn dieser gehört zu den weichlichsten und zärtlichsten aller Vögel. Er verlangt die sorgsamste Pflege und das ausgewählteste Futter, hält aber trotzdem nur selten längere Zeit im Käfig aus. Ein Freund meines Vaters schreibt diesem, daß er Gartensänger mehrere Jahre lang im Gebauer gehalten und die Freude gehabt habe, sie vollkommen zu zähmen. Er zog die Jungen auf oder ließ sie, wenn er es konnte, durch die Eltern groß füttern; dann wurden zwei bis drei von ihnen zusammen in ein und dasselbe Gebauer gesteckt, und hier vertrugen sie sich, einige kleine Streitigkeiten abgerechnet, stets vortrefflich. „Ja, ich fand", sagt unser Beobachter, „daß, wenn eins von denen, welche zwei oder drei Jahre zusammengewohnt hatten, starb, das andere es selten um einige Monate überlebte. Hierin ist der Gartensänger den unzertrennlichen Papageien ähnlich; er zeigt auch wie sie eine große Hinfälligkeit. Doch verträgt er Manches. In meiner Wohnstube ist ein Kochofen, welcher oft und stark raucht; dennoch brachte ich vorigen Winter ein Paar dieser Vögel glücklich durch. Weder der Rauch, noch die durch das oft geöffnete Fenster hereinströmende kalte Luft, noch das mehrmalige Verändern des Platzes hat ihnen geschadet, geschweige den Tod gebracht, wie Bechstein behauptet... Er zeigt, wie seine Verwandten, eine bewunderungswerthe Klugheit und kann zu einer hohen Stufe von Zahmheit gebracht werden."

Bei uns zu Lande zieht sich der Gartensänger nur selten den Zorn eines Bienenfreundes zu und setzt sich dadurch der Gefahr aus, getödtet zu werden; in Italien hingegen wird er ebenso wenig verschont, wie andere Sänger. Der Fang ist mühsam und eigentlich nur Sache des Zufalls. Mit Sicherheit soll die bereits oben erwähnte Fangweise zum Ziele führen, daß man nämlich einen Lockvogel in einem mit Leimruthen bespickten Bauer da aushängt, wo es freilebende Gartensänger gibt, sie eifersüchtig macht und dadurch veranlaßt, sich auf die verrätherischen Ruthen zu setzen.

Ich erfülle ein vor Jahren gegebenes Versprechen, wenn ich noch Etwas über das Leben eines anderen Gartensängers mittheile, welcher von mir zuerst im Süden Europas aufgefunden und, weil ich nicht wußte, daß er bereits in Nordwestafrika entdeckt worden war, meinem Freunde Arigo zu Ehren benannt wurde. Der Grauspötter (Hypolais cinerascens oder, wie ich ihn genannt habe, Hypolais Arigonis) ist, wie alle Gattungsverwandten, sehr einfach gefärbt. Das Gefieder der Oberseite ist graugrünlich, das der Unterseite weißlichgrau. Das Auge ist dunkelbraun, der Oberschnabel horngrau, der Unterschnabel gelblichgrau, der Fuß graulichhornfarben. Die Länge beträgt 5 Zoll 7 bis 9 Linien, die Breite 7 Zoll 9 bis 11 Linien, die Fittiglänge 2 Zoll 6 bis 7 Linien, die Schwanzlänge 2 Zoll 2 bis 3 Linien. Das Weibchen ist um 1 bis 1½ Linien kürzer und um 2 bis 4 Linien schmäler.

Es war in einem der blumenreichen Gärten Valencias, wo ich diesen Spötter zum erstenmale singen hörte. Der Gesang fiel mir auf, weil er mir vollständig fremd war. Ich erkannte aus ihm wohl die Sippe, welcher der Vogel angehören mußte, nicht aber auch eine schon früher beobachtete Art. Einmal aufmerksam gemacht, wurde es mir und meinen Begleitern nicht schwer, den fraglichen Sänger auch außerhalb der Ringmauern der Stadt Valencia aufzufinden, und so erfuhren wir denn, daß der Grauspötter sich über den ganzen Südosten Spaniens verbreitet und da, wo er einmal vorkommt, viel häufiger ist, als jeder andere Verwandte von ihm an seinen bezüglichen Aufenthaltsorten.

Wie es scheint, meidet er das Gebirge oder überhaupt bergigte Gegenden und wählt sich ausschließlich die baumreichen Stellen der Ebenen zu Wohnsitzen. Besondere Lieblingsorte von ihm sind die Huertas oder Fruchtebenen, jene paradiesischen Gefilde Spaniens, welche noch heutzutage durch die von den Mauren angelegten Wasserwerke regelmäßig bewässert werden und in einer Fruchtbarkeit schwelgen, von der wir uns kaum eine Vorstellung machen können. Hier in den Frucht- oder Blumengärten, welche innerhalb dieses einen großen Gartens sich finden, neben und über den Spaziergängen der Städte und Dörfer und selbst noch in den an die Fruchtebene stoßenden Weinbergen und Oelpflanzungen ist unser Vogel ungemein häufig — so häufig, daß wir von ungefähr zwanzig neben einander stehenden Silberpappeln zwölf singende Männchen herabschießen konnten.

So sehr der Grauspötter unserem Gartensänger hinsichtlich seines Aufenthaltes und seines Betragens ähnelt, so sehr unterscheidet er sich von ihm durch seine Verträglichkeit, andern derselben Art gegenüber, und durch seinen Gesang. Ich habe nie gesehen, daß sich zwei Männchen eifersüchtig verfolgt hätten, vielmehr wiederholt beobachtet, daß zwei Paare auf ein und demselben Baume lebten; ich habe sogar zwei Nester mit Eiern auf einem Baume gefunden. An ein feindseliges Verhältniß zwischen den betreffenden Paaren ist also gar nicht zu denken, und diese Verträglichkeit fällt Dem, welcher das zänkische Wesen anderer Gartensänger kennt, augenblicklich auf. Aber auch der Gesang unterscheidet den Grauspötter leicht und sicher von seinen Verwandten. Der Lockton, welchen man von beiden Geschlechtern vernimmt, ist das so vielen Singvögeln gemeinsame „Tack tack", der Gesang ein zwar nicht unangenehmes, aber doch höchst einfaches Lied, welches in mancher Hinsicht an den Gesang gewisser Schilfsänger erinnert, und von der Nachahmungsgabe oder Spottlust unserer Gartensänger Nichts bekundet. In seinen Bewegungen, wie überhaupt in allen wesentlichen Eigenschaften ähnelt der Grauspötter unserm Gartensänger; doch darf er vielleicht als ein minder lebhafter Vogel bezeichnet werden. An das Treiben des Menschen hat er sich so gewöhnt, daß er durchaus keine Scheu zeigt, sich vielmehr in nächster Nähe beobachten läßt und noch das kleinste Gärtchen inmitten der Häusermassen großer Städte wohnlich und behaglich findet. Sein Vertrautsein mit dem Menschen geht so weit, daß er sich auf den beliebtesten Spaziergängen ansiedelt, selbst wenn diese, wie die prachtvolle Glorietta Valencias, bis nach Mitternacht von Laternen glänzend erleuchtet sind.

Die Brutzeit des Grauspötters beginnt erst zu Anfang Junis und währt bis Ende Julis. Zum Nisten wählt sich das Paar stets einen hohen, dichtwipfligen Baum und hier eine blätterreiche Stelle des Gezweiges aus. Hier, immer in beträchtlicher Höhe über dem Boden, steht oder hängt das Nest

zwischen zwei senkrecht auf- oder ablaufenden Zweigen, welche in dasselbe verflochten werden; es erinnert also in dieser Hinsicht an die Nester der Schilfsänger. Die Wandungen sind sehr dicht, aber aus verschiedenen Stoffen zusammengefilzt. Einzelne Nester bestehen aus Grashalmen, dickeren und feineren durcheinander, und sind innen kaum mit Distelwolle ausgekleidet; andere sind fast ganz aus letzterer oder aus Baumwolle und aus Schalenstückchen verschiedener Bäume zusammengesetzt. Die Nestmulde hat einen Durchmesser von 2 und eine Tiefe von 1½ Zoll. Das Gelege besteht aus drei bis fünf rein eiförmigen Eiern, welche auf blaßgrauem oder blaßröthlichen Grunde mit unregelmäßigen d. h. größeren und kleineren Flecken und Punkten von dunkelbrauner bis schwarzer Farbe gezeichnet sind. Beide Eltern brüten abwechselnd, beide füttern die Brut heran, und beide lieben sie äußerst zärtlich. Ob das Paar mehr als einmal im Sommer brütet oder nur eine Brut macht, lasse ich dahingestellt sein; ich kann blos sagen, daß wir zu Ende Julis die ersten flüggen Jungen beobachteten, zugleich aber bemerkten, daß die Alten um diese Zeit noch nicht mauserten. Höchst wahrscheinlich ist der Grauspötter in Spanien nur Sommergast; ich vermag jedoch hierüber, und also auch über die Zeit seiner Ankunft und seines Wegzuges etwas Bestimmtes nicht anzugeben.

* * *

Mit den Bastardnachtigallen haben die Schilfsänger (Calamodytae) große Aehnlichkeit. Ihre Kennzeichen sind ein sehr schlanker Leib, ein gestreckter, schmaler und flachstirniger Kopf, kurze, abgerundete Flügel, in denen die zweite oder die dritte, auch wohl die zweite und dritte Schwinge die andern überragen, ein mittellanger, ab- oder zugerundeter, stufiger oder keilförmiger Schwanz, ein verschiedenartig gestalteter, bald drosselartig, bald stark pfriemenförmiger Schnabel und starke, mittellange Füße mit kräftigen Zehen und großen gekrümmten Nägeln, sowie endlich ein glatt anliegendes, etwas hartes Gefieder. Männchen und Weibchen unterscheiden sich kaum durch die Größe, die Jungen nur wenig von den Alten. Eine graugilbliche oder ölgrüne Färbung, welche den grünen oder dürren Rohr-, Schilf- und Grasblättern entspricht, ist vorherrschend, ein lichter Augenbrauenstreif fast allen Arten gemeinsam.

Die Schilfsänger erscheinen uns als Mittelglieder zwischen den Laubvögeln oder Grasmücken und den Piepern. Sie bilden eine leicht kenntliche Familie, deren Arten sehr mit einander übereinstimmen; demungeachtet wird es zuweilen schwierig, die Mitglieder anderer Familien von ihnen zu trennen. Sie sind in allen Erdtheilen vertreten und vorzugsweise in der alten Welt heimisch. Alle lieben das Wasser oder wenigstens sumpfige, mit höherem Ried und Gras bewachsene Stellen; die meisten aber bethätigen ihren Namen Schilf- oder Rohrsänger, indem sie sich vom Röhricht und Schilf kaum entfernen. Bäume sind der großen Mehrzahl zuwider, Gebüsche aber werden von einigen zeitweilig besucht. Das Gebirge meiden sie aus leicht begreiflichen Ursachen; denn sie verlangen eben ruhige Gewässer, in denen ihre Lieblingspflanzen gedeihen. Da, wo es Röhricht, Schilf oder Ried in hinreichender Menge gibt, sind sie häufig und auch nicht wählerisch hinsichtlich ihres Aufenthalts; denn sie bewohnen Teiche inmitten von Ortschaften, Wallgraben, welche Städte umgeben, und ähnliche Gewässer in unmittelbarer Nähe des Menschen ebensowohl, wie größere Seen, Teiche und Flußufer, welche selten von Menschen besucht werden. Alle Arten leben versteckt, aber alle machen sich trotzdem leicht bemerklich. Sie sind nämlich sämmtlich sehr fleißige Sänger, ja einige von ihnen sogar höchst redselige und schwatzhafte Geschöpfe. Ihr Gesang ist so eigenthümlich, daß man sie daran unter allen Umständen als Das erkennt, was sie sind. Er ist nicht gerade wohllautend, sondern eher auffallend zu nennen, obwohl damit keineswegs gesagt sein soll, daß er unangenehm wäre: — es gibt im Gegentheil gar viele Thierfreunde, und ich selbst rechne mich zu ihnen, welche das singende Geschwätz oder schwatzende Singen unserer Vögel recht angenehm finden und sie auch um deswillen sehr gern haben. Die Bewegungen der Rohrsänger sind ebenfalls eigenthümlich. Sie fliegen mit gebreitetem Schwanze, flatternd und unsicher, höchst ungern weit und vermeiden es ängstlich, das sie schützende Rohrdickicht zu

verlassen; dagegen besitzen sie eine bewunderungswürdige Geschicklichkeit im Springen und Kriechen durch Rohr- und Pflanzenstengel oder durchs Gebüsch. Sie klettern vortrefflich an senkrechten Halmen in die Höhe, huschen und laufen wie Mäuse auf dem Boden dahin und wissen sich überhaupt zu verbergen, durch Engen zu winden, zu verkriechen, unsichtbar zu machen, mit einer Fertigkeit, wie wenig andere Vögel. Diese Gewandtheit in der Bewegung besitzen allerdings nicht alle Arten gleichmäßig; aber sie ist doch der Gesammtheit eigen.

Kerbthiere und deren Larven, welche sie von Rohr, Schilf und Grasblättern ablesen oder auch wohl, wenn gleich selten, im Fluge fangen und vom Wasser auffischen, bilden die Nahrung der Rohrsänger. Würmer verachten sie gänzlich; dafür nehmen sie gern kleine Wasserschnecken und andere Weichthiere zu sich. Einzelne sollen auch Beeren fressen, falls Beergebüsch am Ufer steht.

Alle bei uns im Norden vorkommenden Schilfsänger sind Zugvögel. Sie erscheinen spät im Jahre, verweilen aber ziemlich lange in ihrer Heimat. Zur Fortpflanzung schreiten sie erst dann, wenn ihre Lieblingspflanzen so hoch aufgeschossen sind, daß sie gute Deckung gewähren. Das Nest steht stets über dem Boden oder bei den meisten über dem Wasserspiegel, entweder zwischen senkrechten Rohr-, Binsen- und andern Pflanzenstengeln oder zwischen Buschgezweig. Es ist ein künstlicher Bau, der Gestalt nach einem länglichen Beutel vergleichbar, und wird immer aufgehängt. Der Nestboden ist sehr dick, die Mulde auffallend tief und der Rand nach oben eingebogen, sodaß auch bei heftiger Bewegung der schwankenden Stützen des Nestes die Brut nicht gefährdet ist. Als auffallend muß es erscheinen, daß die Rohrsänger eine gewisse Vorausahnung der Witterung bekunden, daß sie z. B. kommende Ueberschwemmungen im Voraus zu wissen scheinen und in Erwartung derselben ihre Nester höher hängen, als sonst. Die buntgefleckten Eier werden von beiden Geschlechtern ausgebrütet, die Jungen nach dem Ausfliegen noch lange Zeit geführt und geleitet.

Für das Gebauer eignen sich wenige Rohrsänger; die meisten sind so anspruchsvoll und so zart und hinfällig, daß ihre Haltung die größte Sorgfalt erfordert. Gelingt es aber, die Gefangenen an ein passendes Ersatzfutter zu gewöhnen, so erwerben sie sich bald die Liebe der Pfleger; denn sie sind höchst unterhaltende Geschöpfe.

Die Rohrsänger (Acrocephalus) entsprechen am genauesten dem vorstehend gezeichneten Bilde der Familie. In ihren mittellangen Flügeln sind die dritte und vierte Schwinge die längsten, in dem mittellangen Schwanz die seitlichen Federn verkürzt; der Schnabel ist gerade, sehr wenig gebogen und kaum übergekrümmt, der Fuß besonders stark, das Gefieder glatt anliegend und ungefleckt, auf der Oberseite öl- oder olivengrünlichgrau, auf der Unterseite rost- oder graugilblichweiß.

Unter den Mitgliedern dieser Sippe verdient vor Allem der Erwähnung unsere Rohrdrossel oder Wassernachtigall, welche wohl auch Drossel- oder großer Rohrsänger, Rohrschirf, Rohrschliefer, Rohrvogel, Rohrsperling, Bruch-, Schilf- und Weidendrossel genannt wird (Acrocephalus turdoides). Sie ist das größte Mitglied der Familie, welches in Deutschland vorkommt, einer kleinen Drossel etwa gleich, 8 Zoll lang und 11 Zoll breit, bei 3½ Zoll Fittig- und 3¼ Zoll Schwanzlänge. Das Gefieder ist auf der Oberseite gelblichrostgrau, auf der Unterseite rostgelblichweiß, an der Gurgel aschgrau überlaufen. Das Weibchen ist etwas kleiner und bläßer.

Alle wasserreichen Gegenden Deutschlands oder Mittel- und Südeuropas von Liv- und Esthland oder Südskandinavien an bis Griechenland und Spanien beherbergen die Rohrdrossel. Im Süden Europas, im Norden Afrikas und in Indien wird sie durch sehr nahe verwandte Arten vertreten. Sie ist häufig in allen Seen und Teichen oder überhaupt in wenig bewegten Gewässern, in denen das Rohr gedeiht, fehlt dagegen dem Hochgebirge fast gänzlich. Das Wasser oder richtiger das Röhricht verläßt sie nie; sie besucht nicht einmal höhere Bäume, welche dicht am Wasser stehen und noch viel weniger einen Wald. Selbst auf ihrer Reise fliegt sie stets von Gewässer zu Gewässer. Auf ihren Standplätzen erscheint sie erst zu Ende Aprils oder im Anfang des Mai und verweilt hier

bis zu Anfang Septembers. Dann tritt sie eine Winterreise an, welche sie bis nach Nord-, ja bis nach Mittelafrika führt: sie ist noch am Gabun beobachtet worden.

Sofort nach ihrer Ankunft im Frühjahre vernimmt man den lauten, weitschallenden Gesang der Männchen, ununterbrochen vom Morgen bis zum Abend, auch noch nach Sonnenuntergang oder schon, wenn der erste graue Schimmer im Osten sich zeigt, während der ersten Zeit ihres Hierseins sogar zu allen Stunden der Nacht. Dieser Gesang besteht aus mehreren, manchfach abwechselnden Strophen, welche aus vollen, starken Tönen zusammengesetzt sind. Man merkt es ihm an, daß die Frösche von der Rohrdrossel wohl beachtet worden sind; denn er erinnert ebensosehr an das Knarren und Quaken derselben, als an das Lied irgend eines andern Vogels. Sanft flötende Töne sind unserm Sänger fremd: das ganze Lied ist nichts Anderes, als ein Geknarr oder ein Quiken. „Dorre, dorre dorre, karre karre karre, kerr kerr, kerr, kei kei kei kei, karre karre karre, kitt" sind die wichtigsten und



Die Rohrdrossel (Acrocephalus turdoides).

wesentlichsten Theile dieses Liedes. Und dennoch spricht es an. Es liegt etwas ungemein Gemüthliches in diesen Lauten, etwas Lustiges in der Art und Weise, wie sie vorgetragen werden, und da dort, wo die Rohrdrossel sich hören läßt, auf andern Vogelgesang kaum zu rechnen ist, sondern man in der Nähe ihrer Wohnsitze gewöhnlich nur die unangenehme Stimme der Wasservögel vernimmt, das Schnattern der Gänse und Enten, das Quaken der Reiher, das Knarren der Rothhühner u. s. w., wird es erklärlich, daß man bescheidene Anforderungen stellt und zu einem milden Urtheil geneigt ist. Die Kenner von Vogelgesängen, welche in unmittelbarer Nähe eines Rohrteiches wohnen und vom Morgen bis zum Abend das Geschwätz hören müssen, sind freilich anderer Ansicht, als diejenigen, welche nur zuweilen mit der Rohrdrossel verkehren; aber jene können hier gewiß nicht in Betracht kommen, da bekanntlich die Gewohnheit jeden Reiz abstumpft, und für Den, welcher tagtäglich Nachtigallen schlagen hört, selbst diese Klänge an Wohllaut verlieren. Ich muß gestehen, daß der Gesang der Rohrdrossel mich stets außerordentlich angezogen hat. Er vermochte mich nicht zu entzücken, aber

er hat mich immer weidlich ergötzt. Und diese Ansicht theilen noch viele andere Forscher, selbst solche, welche durch gute Sänger verwöhnt sind.

Geht man der singenden Rohrdrossel nach, und ist man so glücklich sie zu sehen, so gewinnt sie und ihr Lied noch bedeutend an Anziehungskraft. Dem Männchen ist es Ernst mit seinem Singen: es geberdet sich, als ob es mit einer Nachtigall wetteifern wolle. Hochaufgerichtet, mit hängenden Flügeln und ausgebreitetem Schwanze, mit dick aufgeblasener Kehle, den Schnabel nach oben gewendet, sitzt es auf seinem schwankenden Halme und sträubt und glättet abwechselnd die Scheitelfedern, ja auch wohl das übrige Gefieder, so daß es viel größer erscheint, als übrigens. Nachts verändert es bei dem Singen seinen Sitz nicht.

Die Rohrdrossel brütet, wie alle ihre Verwandten, erst wenn das neu aufschießende Röhricht die geeignete Höhe erlangt hat, also selten vor der Mitte des Juni. Sie liebt Gesellschaft Ihresgleichen; deshalb findet man gewöhnlich mehrere Paare in einem Brutplatze, auch wenn derselbe nur ein kleiner Teich ist. Das Nest steht immer über dem Wasser und regelmäßig an, oder richtiger zwischen Rohrstengeln, welche in seine Wandungen eingewoben sind oder diese durchbohren. „Es hängt", wie Naumann sagt, „zwischen fünf bis sechs schwankenden Säulen, an welche es aber doch so befestigt ist, daß es nie herabgleitet, etwa 3 Fuß über dem Wasserspiegel, auch wohl etwas höher, aber seltener tiefer, nie auf den äußersten Stengeln eines Rohrbusches, sondern regelmäßig tief in denselben, so daß man es von außen nicht sehen kann, in kleinen Rohrteichen also beinahe stets in der Mitte. Wenn die Rohrstengel nicht nahe genug beisammen stehen, so ziehen dieselben die Vögel wohl mit Gewalt so weit zusammen, als erforderlich ist. Da aber, wo sich einige Rohrstengel durchkreuzen, sieht man höchst selten ein Nest." Es ist merkwürdig genug, daß die bauenden Rohrsänger ihr Nest regelmäßig in einer Höhe anlegen, bis zu welcher das Wasser nicht emporsteigt, auch wenn es ungewöhnlich anschwellen sollte. Wahrheitsliebende Forscher haben beobachtet, daß die Rohrsänger ihrer Umgegend in gewissen Jahren, scheinbar ohne alle Veranlassung, ihre Nester viel höher anlegten, als sonst, und sie haben anfangs darüber die Köpfe geschüttelt. Da mit einem Male, lange nachdem das Nest fertig war, trat andauerndes Regenwetter ein, und der Wasserspiegel der Teiche oder Flüsse erhob sich hoch über das gewöhnliche Maß, die Nester aber blieben verschont, während sie überflutet worden wären, hätten die vorausseheuden Vögel sie eben so niedrig aufgehängt wie sonst!

Das Nest gehört zu den Kunstbauten. Es ist viel höher als breit, dickwandig und der Rand seiner Mulde einwärts gebogen. Die Wandungen bestehen aus dürren Grasblättern und Halmen, welche nach innen feiner werden und mit einigen Würzelchen die Ausfütterung bilden. Je nach dem Standort werden die Blätter verschieden gewählt, auch wohl mit Bastfaden von Nesseln, mit Weiderich, mit Samenwolle und selbst mit Raupengespinnst, Hanf- und Wollfäden untermischt, oder das Innere wird mit trockenen Grasrispen, Rosmarinkronen, Pferdehaaren und dergleichen ausgelegt. Das Gelege, welches gewöhnlich aus vier bis fünf Eiern besteht, ist selten vor Mitte Junis vollzählig. Die Eier sind auf bläulichem oder graugrünlichweißen Grunde mit sehr dunkelolivenbraunen, aschgrauen und schieferfarbigen Flecken, Punkten und Schmitzen fast gleichmäßig bedeckt. Sie werden vierzehn bis funfzehn Tage eifrig bebrütet; die Eltern sind aber sehr empfindlich gegen Störungen und verlassen die Eier regelmäßig, wenn man das Nest wiederholt besucht. Die Jungen werden mit Kerbthieren groß gefüttert, von den Alten zärtlich geliebt und vor Gefahr gewarnt, auch nach dem Ausfliegen noch lange geleitet. Dieser Fürsorge bedürfen sie umsomehr, als sie, ehe sie ordentlich fliegen können, das Nest zu verlassen pflegen und nun die ersten Tage ihres Lebens sich kletternd forthelfen. Ende Julis sind sie selbständig geworden, und nunmehr denken sie schon an die Winterreise.

Gefangene Rohrdrosseln sind angenehme Zimmergenossen. Sie halten sich, wenn sie sich einmal an das Stubenfutter gewöhnt haben, glatt und nett, erfreuen durch ihre außerordentliche Behendigkeit und Gewandtheit, durch ihr geschicktes Klettern und singen auch recht eifrig. Wie vortrefflich sie sich zu verstecken wissen, erfuhr Reichenbach, als er eine frischgefangene Rohrdrossel erhielt. Sie hatte aus dem Käfig zu entschlüpfen gewußt und schien verschwunden, durch das offene Fenster entflohen zu

sein. Ein Geräusch machte unsern Forscher aufmerksam, die Wiederholung desselben brachte ihn auf die richtige Spur, und er fand den Vogel so zwischen einem Stoß von Papieren eingezwängt, daß es unmöglich war, ihn hervorzuziehen, ohne die Papiere auseinander zu legen. Die Gefangenen geberden sich anfangs sehr wild und ungestüm im Käfig, gewöhnen sich aber, wenn man sie sonst richtig zu behandeln versteht, bald genug an den Verlust ihrer Freiheit und können mit der Zeit sehr zahm werden. Sie verlangen sorgfältige Pflege, namentlich einen großen Bauer, und ausgesuchtes Futter; denn sie sind zärtlicher und hinfälliger, als die Nachtigallen. Um sich ihrer zu bemächtigen, stellt man drei bis vier Fuß hohe Stöcke mit Quersprossen und Schlingen in das Röhricht. Die Vögel benutzen beim Durchschlüpfen ihres Halmenwaldes gern diese Stöcke zu bequemen Stützen und fangen sich dabei gewöhnlich in den Schlingen.

Einige Mitglieder der Familie, welche den Namen Schilfsänger im engeren Sinne führen (Calamodus), kennzeichnen sich durch geringe Größe, verhältnißmäßig kurze Flügel, in denen die dritte Schwungfeder die längste ist, einen stark zugerundeten Schwanz und ein gflecktes Gefieder. Sie führen eine von den Rohrsängern verschiedene Lebensweise.

Zu ihnen gehört der Uferschilfsänger (Calamodus phragmitis), ein Vogel von 5½ Zoll Länge und 8¼ Zoll Breite, 2¼ Zoll Fittig- und 2 Zoll Schwanzlänge. Das Gefieder der Oberseite ist auf ölbraunem Grunde dunkelbraun gefleckt, das der Unterseite rostgelblichweiß und ungefleckt; ein Streifen über dem Auge ist gelb; die hintersten Schwungfedern sind licht gesäumt. Bei den Jungen oder bei den Alten im Herbstkleide ist der Grund des Gefieders der Oberseite rostgelbgrau, das Gefieder der Unterseite rostgelb, in der Kropfgegend braungrau oder tiefgrau gefleckt. Das Auge ist braun, der Schnabel braunschwarz, an den Schneiden und an der Wurzelhälfte des Unterkiefers lichtrothgelblich, der Fuß schmuzig gelb. Verwandte Arten, deren Unterscheidung schwierig ist, sind der Seggen- und der Binsenrohrsänger.

Der Schilfsänger ist in fast allen Ländern Europas gefunden worden, vom 68. Grad nördlicher Breite an bis nach Spanien oder Griechenland hinab. Während des Winters habe ich ihn auch in Egypten und im nördlichen Nubien angetroffen. Er bewohnt vorzugsweise die Sümpfe oder die Ufer des Gewässers, am liebsten diejenigen Stellen, welche mit hohem Seggengras, Teichbinsen und andern schmalblättrigen Sumpfpflanzen bestanden sind, sonst aber auch die Felder in den Marschen, zwischen denen schilfbestandene Wassergräben sich dahinziehen, mit einem Worte, das Ried und nicht das Röhricht. Rohrteiche und Gebüsche, oder in Afrika die mit Halfa bestandenen dürren Ebenen, besucht er während seiner Winterreise; auf hohen Bäumen sieht man ihn nicht. Er erscheint bei uns im letzten Drittel des April und verläßt uns erst im Oktober wieder; einzelne sieht man sogar noch im November. Den Winter verbringt er in Nordafrika; doch ist zur Zeit noch nicht bekannt, wie weit er in das Innere vordringt. Einzelne Versprengte sind auf hohem Meere beobachtet worden; so erhielt Burmeister einen, welcher auf der Höhe von Bona Vista auf das Schiff geflogen kam.

Der Uferschilfsänger ist noch gewandter als die Rohrdrossel und ihre Verwandten. „Er ist", sagt Naumann, „Meister im Durchschlüpfen und Durchkriechen des dichtesten Gestrüpps, läuft an Binsenhalmen und Rohrstengeln schnell auf und ab und auf der Erde durch das dichteste Pflanzengewirr mit großer Gewandtheit hin. Wenn er sich unbemerkt glaubt, hüpft er in geduckter Stellung, den Hals tief eingezogen und den Schwanz hängend, durch seine Halmen. Stößt er auf etwas Unerwartetes, so zuckt er mit dem Schwanze ein wenig aufwärts. . . Sein Flug ist höchst unregelmäßig, bald schlangenförmig hüpfend, bald schnurrend oder flatternd, bald aufsteigend, bald herabschießend. Gar nicht selten wirft sich der Vogel auf diese oder jene Seite." Die Lockstimme ist ein schnalzender Laut, der Ausdruck des Unwillens ein schnarchendes „Scharr", der Angstruf ein kreischendes Quaken. Der Gesang ist sehr angenehm und durch einen langen, flötenartigen, lauten Triller, welcher oft

wiederholt wird, ausgezeichnet. Er erinnert an das Lied anderer Rohrsänger; einzelne Töne ähneln aber auch wieder denen der Bachstelze oder der Rauchschwalbe. Seine Abwechslung ist so groß, daß er mit dem Gesange einzelner Grasmücken verglichen werden darf.

In der Regel hält sich der Schilfsänger so viel als möglich verborgen; während der Begattungszeit aber kommt er auf die Spitzen hoher Pflanzen oder auf freie Zweige empor, um zu singen oder auch, um einen Nebenbuhler zu erspähen, dessen Lied seine Eifersucht reizte. Neugier veranlaßt ihn zu gleichem Thun. Wenn man den Hühnerhund das Gestrüpp durchsuchen läßt, und dieser sich ihm nähert, sieht man ihn oft an einem Binsen- oder Rohrhalme in die Höhe kommen, sich

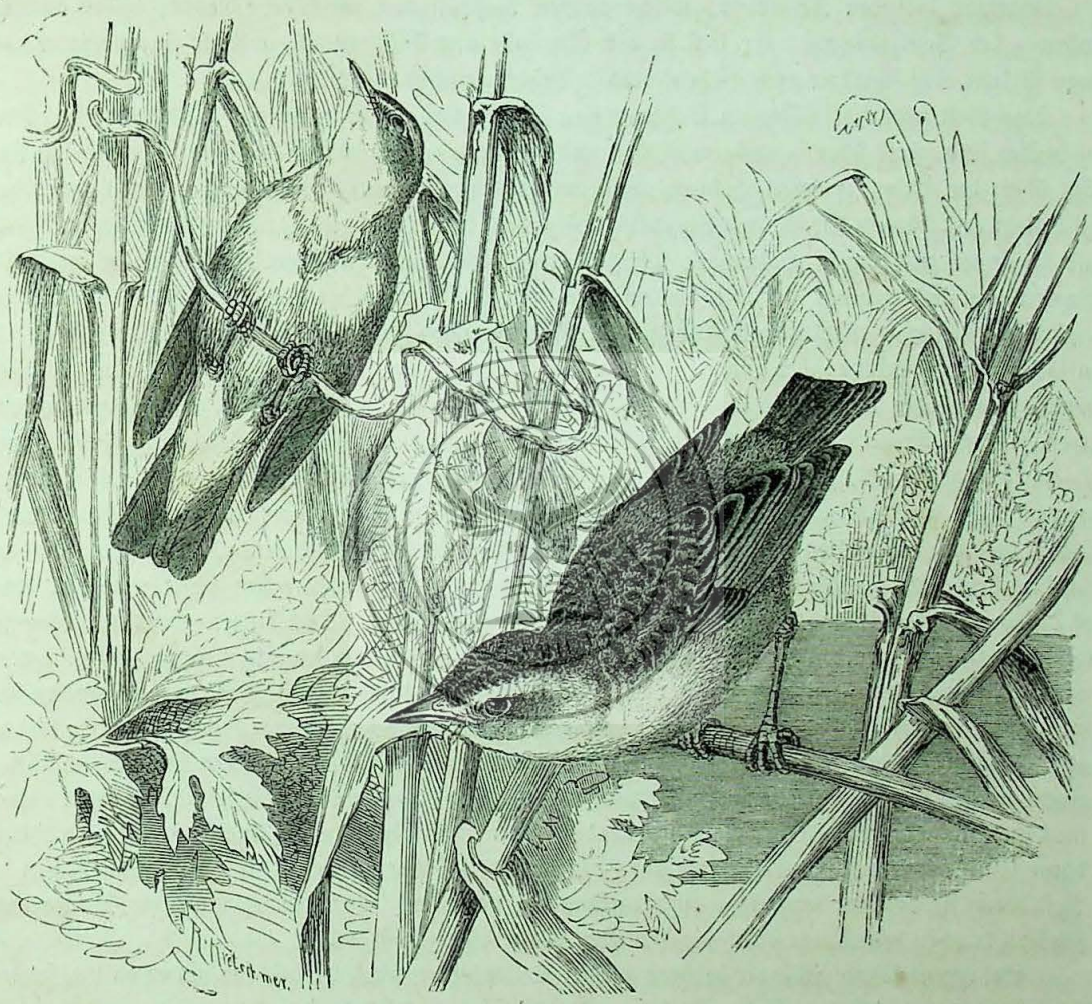

Der Uferschilfsänger (Calamodus phragmitis).

umschauen und dann blitzschnell wieder in die Tiefe verbergen. Erschreckt erhebt er sich; aber er fliegt nie weit und immer sehr niedrig über dem Boden oder über dem Wasser dahin: zu höheren Luftschichten steigt er blos während seiner Wanderung umher. Den ganzen Tag über ist er ununterbrochen in Bewegung; nur das Männchen hält sich, so lange es singt, minutenlang ruhig auf ein und derselben Stelle. Es wählt sich bestimmte Halme oder Zweige, zu denen es oft zurückkehrt, fliegt auch wohl von ihnen aus, immer singend, noch ein Stück in die Luft empor. Andere Vögel, welche sich auf denselben Sitzplätzen niederlassen wollen, werden von ihm mit Heftigkeit angegriffen und in der Regel vertrieben. Wenn das Weibchen brütet, singt der Schilfsänger zu allen Tageszeiten sehr eifrig, am meisten in der Morgendämmerung, aber auch in hellen Nächten, und dann belebt er in anmuthiger

Weise Gegenden, in welchen man sonst kaum Klang und Sang vernimmt. Je eifriger er wird, umsomehr ändert er sein Betragen. Wenn er recht im Feuer ist, geberdet er sich so, daß ihn der Ungeübte kaum für einen Rohrsänger halten kann; denn er fliegt jetzt mit langsamen Flügelschlägen sehr häufig von seinem Sitzpunkte aus in schiefer Richtung singend in die Höhe und schwebt, die Schwingen so hoch gehalten, daß die Spitzen sich oben berühren, langsam wieder herab oder stürzt sich, wie ein fallender Stein, gerade von oben hernieder, dabei aber immer aus voller Kehle singend und sich noch außerdem ballartig aufblähend. Bei schönem Wetter wiederholt er dieses sonderbare Spiel sehr häufig, namentlich um die Mittagszeit. Er scheint dann alle Scheu abgelegt zu haben und sich in einem förmlichen Liebesrausch zu befinden, welcher ihn das Sonst gänzlich vergessen läßt.

Ungefähr dieselben Kerbthiere, welche andern Rohrsängern zur Speise dienen, bilden auch die Nahrung des Schilfsängers. Er liest sie von Stengeln und Blättern ab, erhascht sie, indem er nach ihnen springt oder fängt sie auch fliegend weg. Beeren frißt er ebenfalls.

Das Nest steht regelmäßig im Seggengrase, immer tief im Sumpfe, an Orten, welche schwer zugänglich sind, stets über sumpfigem Boden und Moraft, nicht über dem Wasser, höchstens 1½ Fuß hoch über der Erde, zwischen Halmen und Zweigen der Pflanzen befestigt und an ihnen angehängt. Es besteht aus dürrem Gras, aus Stoppeln, Hälmchen, feinen Wurzeln, grünem Laubmos und dergl. und ist innen mit zarten Hälmchen, Pferdehaaren, Federn u. s. w. gepolstert und ausgelegt. Die Wandungen sind ziemlich dick und die einzelnen Stoffe gut mit einander verbunden. Die vier bis sechs Eier, welche man Anfangs Juni findet, sind an einem Ende stark abgerundet, an dem andern auffallend spitz, ändern aber in der Form merklich ab. Ihre Grundfarbe ist ein schmuziges Weiß, welches mehr oder weniger in das Grüne spielt; die Zeichnung besteht aus matten und undeutlichen Flecken, Kritzeln und Punkten von braungrauer oder grauer Farbe. Gewöhnlich sind die Eier gleichmäßig gezeichnet, zuweilen aber so, daß sie wie marmorirt aussehen. Beide Alten brüten etwa dreizehn Tage lang und zeigen sich ängstlich besorgt auch um die Eier. Doch lassen sie diese, wenn sie gestört wurden, nicht selten im Stich und schreiten dann zum Bau eines neuen Nestes. Nähert man sich dem brütenden Weibchen mit Vorsicht, so kann man bis unmittelbar zum Neste gelangen, bevor es dieses verläßt. Endlich entschlüpft es, verkriecht sich aber sofort in dem dichten Gestrüpp, ohne sich eigentlich zu entfernen. Das Männchen scheint sich um das Nest mit den Eiern wenig zu bekümmern. Es singt, wie Naumann sagt, „sein Lied und treibt seine Gaukeleien im Fluge ununterbrochen fort, wenn auch dem Neste Gefahr droht oder dieses gar sammt dem Weibchen vor seinen Augen zu Grunde geht". Ganz anders geberdet es sich, wenn die Jungen ausgeschlüpft sind, dann fliegt es ängstlich in einem engen Umkreis von einem Halme zum andern, läßt einzelne Strophen seines Gesanges vernehmen und stößt dazwischen sein laut warnendes „Err" unabläßig aus. Auch das Weibchen verliert dann seine Scheu und zeigt sich frei auf Zweigen und Pflanzenstengeln. Die Jungen verlassen das Nest, wenn sie vollkommen flügge sind, gebrauchen aber ihre Schwingen in der ersten Zeit gar nicht, sondern kriechen wie Mäuse durch die dichtesten Wasserpflanzen dahin.

Gefangene Uferschilfsänger gehören zu den Seltenheiten, nicht, weil sie sich schwer halten, sondern weil sie schwer zu erlangen sind. Auch sie geberden sich anfänglich wild und ungestüm, gewöhnen sich übrigens bald an ihre neue Lage und sind nicht so zärtlich und weichlich wie andere Familienverwandte. Ein Freund meines Vaters besaß einen solchen Gefangenen jahrelang und liebte ihn wegen seiner Munterkeit, Gewandtheit, wegen seiner schlanken Haltung und seines lieblichen Gesanges.

Einer der ausgezeichnetsten und anziehendsten aller Rohrsänger ist der Heuschrecken- oder Grillensänger, der Grashüpfer oder Schwirl (Locustella certhiola oder Locustella Rayii), der Vertreter einer eigenen Sippe, welche sich durch folgende Merkmale kennzeichnet. Der Leib ist schlank und viel höher als breit, der Schnabel an der Wurzel breit, gegen die Spitze hin pfriemenförmig, der

Fuß ziemlich hoch und langzehig, der Fittig kurz und abgerundet, in ihm die zweite und dritte Schwungfeder die längsten, der Schwanz mittellang, breit und abgestuft, sein Unterdeckgefieder sehr lang. Das übrige Gefieder ist weich und fein, seine Färbung ein düsteres Bräunlichgrün, mit dunklerer Fleckenzeichnung auf dem Rücken und auf der Oberbrust. In der Lebensweise unterscheiden sich die Grillensänger von allen übrigen Schilfsängern; denn sie bewohnen mehr den Boden zwischen Gräsern und Pflanzen aller Art, als diese selbst, auch lassen sie sämmtlich einen sonderbaren Gesang vernehmen, welcher dem bekannten Schwirren der Heuschrecken oder Grillen ähnelt.

Der Schwirl, wie wir die oben bezeichnete Art nennen wollen, erreicht eine Länge von 4¾ bis 5½ Zoll und eine Breite von 7½ — 8 Zoll; der Fittig mißt 2½, der Schwanz 1⅝ bis 2 Zoll. Das Gefieder ist auf der Oberseite olivengrau oder ölbraungrau, durch eiförmige braunschwarze Flecken gezeichnet; Kehle und Gurgel sind weiß; die Oberbrust ist auf rostgelblichem Grunde mit wenigen länglich runden Flecken von dunkelgrauer Farbe getüpfelt; der Unterleib ist weiß oder gelblichweiß, seitlich etwas dunkler; die Unterschwanzdeckfedern sind rostgelblichweiß mit lichtbraunen Schaftflecken; die Schwingen sind schwärzlichbraun mit schmalen ölgrauen Seitenkanten, welche nach hinten zu breiter werden; die Steuerfedern sind dunkelgrünlichbraungrau, lichter gesäumt und gewöhnlich dunkler in die Quere gebändert. Das Auge ist graubraun, der Schnabel hornfarben, der Fuß lichtröthlich. Im Herbstkleide ist das Gefieder der Unterseite gilblicher, im Jugendkleide auf der Brust ungefleckt.

Von Schweden oder Rußland an verbreitet sich der Schwirl über ganz Mitteleuropa und ebenso über Mittelasien. Gelegentlich seines Zuges erscheint er im Süden unseres Erdtheils oder in Indien und den übrigen Ländern Südasiens bis nach China hin. Er bewohnt die Ebenen, findet sich aber keineswegs überall, sondern nur stellenweise, hier und da sehr häufig, an andern Orten wieder gar nicht. Das Gebirge meidet er gänzlich. In Deutschland erscheint er um die Mitte des April und verweilt hier bis zu Ende Septembers; die übrigen Monate des Jahres verbringt er in seiner Winterherberge. Weniger als andere Rohrsänger bindet sich der Schwirl bei der Wahl seiner Sommerwohnsitze oder Nistplätze an bestimmte Oertlichkeiten. Man findet ihn nämlich ebensowohl in großen Sümpfen, wie auf kleineren, mit Weidengebüsch bewachsenen Wiesen, im Walde nicht minder, als auf Feldern. In einzelnen Gegenden entfernt er sich nicht vom Wasser, in andern lebt er auf trockenem Boden; hier bevorzugt er Seggengräser, dort niederes, dichtes Buschholz und Dornengestrüpp. Wenn eine Oertlichkeit ihm hundert- und tausendfach Gelegenheit bietet, sich jeder Zeit zu verbergen, scheint sie allen Anforderungen, welche er an sie stellt, zu entsprechen. Auf dem Zuge ist er noch weniger wählerisch, als während seines Sommerlebens; er verbringt dann den Tag allerorten, wo andere Pflanzen dicht den Boden bedecken.

„Der zusammengedrückte Leib, die bewunderungswürdige Schnelligkeit im Laufen und das gefleckte Gefieder", sagt Wodzicki, „stempeln den Schwirl zu einem Vertreter der Rällen in der Sängerfamilie. Hat man je Gelegenheit gehabt, diese Vögel beim Neste zu beobachten, wie sie emsig hin- und herlaufen auf nassem Boden, selbst kleine, mit seichtem Wasser bedeckte Strecken überschreiten, wie sie im Wasser, ohne sich aufzuhalten, die auf ihrem Wege sich vorfindenden Kerbthiere erhaschen, dieselben in größter Eile den Jungen zutragen und wieder fortrennen, wie sie auf die Grasstufen springen, ein paarmal schwirren und dann wieder eifrig suchen, hat man sie endlich beim Singen gesehen mit ausgestrecktem Hals und aufgeblasener Kehle, so wird man gewiß an die Wasserralle denken . . ." „Es mag nicht leicht", schildert Naumann, „einen unruhigeren und dabei versteckter lebenden Vogel geben als diesen. Sein Betragen ist ein Gemisch der Rohrsänger, Schlüpfer und Pieper. Unablässig kriecht er im dichtesten Gestrüpp von Buschholz und von Sumpfpflanzen dicht über dem Boden oder auf diesem herum und treibt hier sein Wesen fast ganz im Verborgenen. Nur ein plötzlicher Ueberfall kann ihn einmal aus seinen Verstecken hervorscheuchen; aber er fliegt auch dann gewiß nie weit über das Freie und blos niedrig und dicht über dem Boden dahin. Er ist ein ungemein hurtiger, lebhafter Vogel und dabei scheu und listig. Auf dem Erdboden läuft er schrittweise

mit einer Leichtigkeit und Anmuth, wie ein Pieper, wenn er sich verfolgt glaubt, aber mit einer Schnelligkeit, wie man eine Maus laufen zu sehen gewohnt ist. Wenn er Gefahr ahnt, schlüpft er so schnell durch das dichte Gezweig, daß man ihn im Nu aus dem Auge verliert. Beim Gehen trägt er den Leib wagrecht und streckt dabei den Hals etwas vor; er läuft ruckweise und bewegt dazu den Schwanz und den ganzen Hinterleib mehrmals nach einander auf und nieder. Wenn er durch die Zweige hüpft, beugt er die Brust tief; wenn er etwas Verdächtiges bemerkt, zuckt er mit den Flügeln und dem Schwanze; bei großer Angst schnellt er den letzteren ausgebreitet hoch aufwärts und bewegt dabei die hängenden Flügel oft nach einander. Im ruhigen Forthüpfen ist er wieder ganz Rohrsänger und namentlich dann, wenn er an senkrechten Zweigen und Pflanzenstengeln auf- und absteigt. So ist auch sein Flug dem anderer Rohrsänger sehr ähnlich: er flattert niedrig, aber schnell in gerader Linie fort, gewöhnlich nicht weit, bewegt sich dagegen in größeren und kleineren Bogen scheinbar unsicher und unregelmäßig, aber doch immer rasch und leicht. Bei dem Niedersetzen wirft er sich gleichsam in die Büsche und hüpft und schlüpft dann eifrigst weiter."

Seine Lockstimme ist ein schmatzender oder schnalzender Laut, der Ausdruck des Schreckens ein wiederholtes „Schill", die Versicherung der Zärtlichkeit ein sanftes, kurzes „Irrels", der Gesang des Männchens ein einziger, einförmiger, sehr langgezogener, zischender Triller oder richtiger ein Schwirren, dem, welches die großen grünen Heuschrecken mit den Flügeln hervorbringen, so täuschend ähnlich, daß blos das Kennerohr den geringen Unterschied, welcher vorhanden ist, wahrnimmt. Nur der Flußrohrsänger schwirrt ähnlich, aber etwas tiefer. Versucht man, den Laut durch Buchstaben auszudrücken, so kann man sagen, daß er wie „Sirrrrr" klinge. „Ganz sonderbar ist es mir vorgekommen", sagt Naumann, „daß man dieses feine Geschwirr, welches in der Nähe gar nicht stark klingt, so weit hören kann. Ein gutes Ohr vernimmt es an stillen Abenden auf tausend Schritt und weiter noch ganz vernehmlich. . . Gewöhnlich schwirrt der merkwürdige Sänger seine Triller gegen eine Minute lang in einem Athem weg, ohne einmal abzusetzen; wenn er aber recht eifrig singt, so hält er ohne Unterbrechung oft zwei und eine halbe Minute aus, wie ichs mit der Uhr in der Hand öfters beobachtet habe. Nach einer Unterbrechung von wenigen Sekunden fängt er dann wieder an zu schwirren, und so hört man ihn seine einförmige Musik nicht selten stundenlang fortsetzen. . . Am Brutplatze schwirrt der Vogel selten am Tage und noch seltener anhaltend. Er fängt hier erst nach Sonnenuntergang ordentlich an, singt immer eifriger, je mehr die Mitternacht naht, bis nach zwölf Uhr, setzt nun eine gute Stunde aus, beginnt wieder und treibt es ebenso eifrig als vor Mitternacht bis zum Aufgang der Sonne. Hat das Weibchen erst Nest und Eier, so singt das Männchen am Tage gar nicht mehr, sondern blos bei mitternächtlicher Stille oder früh, wenn der Morgen kaum zu grauen anfängt. So lange der Schwirl noch keinen festen Wohnsitz erwählt hat, singt er, während er durch die Zweige schlüpft, so daß er sich beim Schlusse seines Trillers oft funfzig Schritt von dem Orte, wo er anfing, entfernt hat. Am Brutplatz hingegen sitzt er häufig stundenlang an einer Stelle oder klettert höchstens an einem Halme in die Höhe oder auf einem Zweig hinaus und wieder zurück."

„Ich habe", bemerkt Naumann nebenbei, „diese Vögel zu allen Stunden des Tages und der Nacht zu belauschen versucht, deshalb ganze Nächte im Walde zugebracht, und kann versichern, daß der merkwürdige Gesang stets einen höchst eigenthümlichen Eindruck auf mein Gemüth machte, sodaß ich stundenlang, nachdem ich den Wald längst im Rücken hatte, immer noch dieses Schwirren zu hören glaubte. Es schien mir aus jedem rauschenden Zweige, an dem ich vorüberging, aus jedem säuselnden Lüftchen entgegen zu kommen."

Ueber die Nahrung brauche ich etwas Besonderes nicht zu sagen: sie entspricht durchaus der anderer Familienverwandten und ändert höchstens in Folge der verschiedenen Oertlichkeit, welche der Schwirl bewohnt, einigermaßen ab.

Das Nest ähnelt, nach Wodzicki, unter denen aller Rohrsänger am meisten den Nestern der Grasmücken. Es ist jedoch höher, dichter gebaut; seine Wandungen sind nicht durchsichtig, und die Mulde ist glatt, mit dürren Würzelchen und Pferdehaaren ausgelegt. In den Außenwandungen

findet man oft grünes Mos eingewebt. Ueber den Standort läßt sich etwas für alle Fälle Giltiges nicht sagen; denn jedes Pärchen richtet sich nach den Oertlichkeiten, welche es bewohnt. So steht es denn bald auf altem, umgeknickten Schilf oder auf einer Graskufe zwischen Weidenwurzeln, bald auf dem Boden selbst, bald in einem Dornbusch, bald auf einer Wiese in einem Grasbüschel u. s. w., immer außerordentlich versteckt. Es ist ungemein schwer aufzufinden, schwerer als das anderer Vögel, da seine Erbauer mit unglaublicher Mühe die Stoffe zu Fuße herbeischleppen. Die Anzahl der Eier schwankt zwischen drei und sechs; ihre Grundfärbung ist ein mattes Weiß oder lichtes Rosenroth; die Zeichnung besteht aus dunkleren röthlichen und bräunlichen Flecken, welche die ganze Oberfläche bedecken und am dickeren Ende oft ein Kränzchen bilden. Wahrscheinlich brüten beide Eltern abwechselnd: — daß beide an der Erziehung der Kinder theilnehmen, wissen wir gewiß. Bei nur einigermaßen günstiger Witterung macht jedes Pärchen zwei Bruten im Laufe des Sommers, die erste Anfangs Mai, die zweite Ende Junis.

Baldamus hatte das Glück, ein singendes Männchen durch einen Schuß mit dem Blasrohre zu betäuben und es sodann zu fangen. „Ich that den Gefangenen", erzählt dieser Forscher, „in einen Verschlag, in welchem ich eine Anzahl verschiedener Finken halte. Er flog gegen das Fenster und lief mit der Schnelligkeit einer Maus mit erhobenen Flügeln einigemal ungestüm hin und her, nahm aber schon nach wenigen Minuten einen Platz am Fenster hinter dichtem Birkenlaub ein und kehrte zu demselben später immer wieder zurück. Zwei seiner Mitgefangenen, männliche Leinzeisige, näherten sich ihm erst furchtsam, dann dreister; er aber wies sie mit weit geöffnetem Schnabel und fächerartig ausgebreitetem Schwanze aus seiner Nähe zurück. Nach einer halben Stunde, während welcher er seinen Platz nicht veränderte, reichte ich ihm, theilweise hinter einer Säule verborgen, einen Mehlwurm, und man denke sich mein Erstaunen, als er ihn begierig mir aus der Hand nahm und ihn verschluckte. Ich legte ihm jetzt mehrere auf das Fensterbrett. Er verzehrte sie sofort, vertheidigte sie gegen die lüsternen Zeisige, Leinfinken und Bergfinken und gestattete nicht, daß einer von diesen Vögeln das von ihm erwählte Gebiet betrat. Am andern Morgen hatte er die ihm vorgesetzten zwölf Mehlwürmer bereits zum Frühstück genommen; über Tags verzehrte er gegen dreißig Stück. Ich hatte ein Weinglas mit ungefähr vierzig bis funfzig Mehlwürmern in die Ecke seines Gebietes gesetzt und war nicht wenig überrascht, ihn am dritten Tage auf dem leeren Glase sitzen zu finden, offenbar beschwert durch die zu reichliche und leckere Kost. Er fraß nun nicht mehr und starb am andern Morgen in meiner Hand, ohne Zweifel an den Folgen seiner Unmäßigkeit. Aber gewiß ist es auch, daß man den Heuschreckensänger ohne sonderliche Mühe futterbändig machen und in passenden Räumlichkeiten, also auch wohl im Käfig erhalten kann. Er wird durch seine unendlich anmuthigen und blitzschnellen, oft auch spaßhaften Bewegungen dem Liebhaber viel Vergnügen gewähren."

* * *

Den Schilfsängern ähneln andere Vögel unserer Gruppe, welche wir Buschsänger (Drymoicae) nennen wollen, obgleich diesen Namen keineswegs alle verdienen. Mehrere von den Arten, welche wir zu dieser Familie zu zählen haben, werden von einigen Naturforschern als wirkliche Schilfsänger angesehen; die Lebensweise unterscheidet sich aber in mehr als einer Hinsicht so wesentlich von der der Schilfsänger, daß eine Trennung gerechtfertigt erscheint.

In Europa leben höchstens zwei Vögel, welche man unserer Familie einverleiben darf; der Kern derselben bewohnt Südasien, Afrika und Australien. Die Familie ist außerordentlich reich an Arten, auch wenn man sie enger begrenzt, als es gewöhnlich zu geschehen pflegt. Wahrscheinlich ist es gerechtfertigt, einige australische Sänger, welche im wesentlichen dieselben Merkmale zeigen wie andere Buschsänger, nicht diesen beizuzählen, sondern in einer besonderen Familie zu vereinigen. Thut man Dies, so hat man in den Buschsängern eine Gruppe sehr übereinstimmender Vögel vor sich. Fast

alle gehören zu den kleinsten unserer Sänger. Die Flügel sind kurz und sehr gerundet; der Schwanz ist verhältnißmäßig schlank, mehr oder weniger abgestuft; die Füße sind mittellang und ziemlich stark; der Schnabel ist mäßig lang, seitlich zusammengedrückt und auf der Firste gewöhnlich sanft gebogen; das Gefieder zeigt in der Regel wenig lebhafte Farben.

Die Buschsänger finden sich ebensowohl in zusammenhängendem niederen Gestrüpp oder im höheren Gebüsch, wie im Ried, in Binsen und in langem Grase. Sie vereinigen die Gewandtheit der Strauch- und Schilfsänger in sich, klettern vortrefflich von Zweig zu Zweig oder auf den Halmen empor, laufen mit Mäusebehendigkeit durch das Halmen- oder Buschdickicht, schlüpfen trotz einem Zaunkönig durch das verschlungenste Pflanzengewirr, fliegen aber fast ohne Ausnahme schlecht, unsicher und wankend, erheben sich deshalb auch nur gezwungen oder in der Liebesbegeisterung über die Spitzen ihrer Lieblingspflanzen und suchen bei Gefahr stets wieder Schutz in der Tiefe. Sie sind munter, bewegungslustig und unruhig, größtentheils auch redselig oder schwatzhaft, aber mit wenigen Ausnahmen Stümper in der edeln Kunst des Gesanges. Ihre Nahrung besteht aus Kerfen, Würmern, Schnecken und anderem Kleingethier, wie es in ihrem Wohngebiete sich findet. Sie lesen von den Blättern und Zweigen ab, nehmen auch wohl vom Grunde auf, fliegen aber niemals einem vorübersummenden Kerbthiere nach, aus dem einfachen Grunde, weil dessen Flugfähigkeit in der Regel größer ist, als die ihrige. Unübertroffen sind die Buschsänger in einer Fertigkeit: sie bauen die künstlichsten aller Vogelnester; denn sie verweben die Stoffe nicht blos, sondern sie heften sie zusammen mit eigens vorgerichteten Faden: sie nähen im buchstäblichen Sinne des Worts. Allerdings ist diese Kunstfertigkeit nicht allen Arten eigen, — viele sind blos Weber und wenige nur Schneider; — aber fast alle, deren Brutgeschäft uns bekannt geworden ist, sind Künstler im Bau ihrer Nester und diese bewunderungswürdige Kunstwerke.

Der Schneidervogel Europas wird wissenschaftlich Cisticola schoenicla, im Deutschen gewöhnlich Cistensänger genannt, obgleich er kaum jemals im Cistengestrüpp gefunden wird. Ein kurzer, zarter, leicht gebogener Schnabel, langläufige und großzehige Füße, kurze, gerundete Flügel, in denen die vierte Schwinge die längste ist, und ein nur wenig gerundeter, kurzer Schwanz sind die Kennzeichen der Sippe, welche er vertritt. Das Gefieder der alten Vögel ist auf der Oberseite ölbraun und dunkelbraun gefleckt, weil die Mitte der Federn schwarzbraun, der Rand aber rostgelbbraun ist; auf dem Kopfe bilden sich drei schwärzliche und zwei lichtgelbe Längsstreifen; die Nackengegend und der Bürzel sind ungefleckt; ersterer ist bräunlich, letzterer rostbraun; die Kehle und der Unterleib sind reinweiß, die Brust, die Seiten und unteren Deckfedern des Schwanzes rostgelb; die Schwingen sind grauschwarz, ihre Außenfahne ist rostgelb gesäumt; die mittleren Schwanzfedern sind rostbraun, die übrigen graubräunlich, am Ende weiß gerandet, vor ihm mit einem schwärzlichen herzförmigen Flecken gezeichnet. Das Auge ist bräunlichhellgrau, der Schnabel hornfarben, der Fuß röthlich. Die Jungen unterscheiden sich von den Alten blos durch die etwas lichtere Farbe der Oberseite, sonst aber nicht wesentlich. Die Länge beträgt 4¼, die Breite 6¼, die Fittiglänge 1¾, die Schwanzlänge 1½ Zoll. Das Weibchen ist um ¼ Zoll kürzer und fast um ½ Zoll schmäler.

Mittel- und Südspanien, Süditalien, Sardinien und Griechenland, aber auch Algier und Indien sind die Länder, in denen der Cistensänger gefunden wird. Wo er vorkommt, ist er häufig, an vielen Stellen sogar gemein. Er ist Standvogel, nach Hansmann's Erfahrung, welche mit unsern Beobachtungen übereinstimmt, „bis auf die Orte, an denen er geboren wurde und an denen er später brütet". In Spanien findet er sich in allen Tiefebenen, welche nur einigermaßen seinen Anforderungen genügen: auf den mit hohem Schilf bestandenen Dämmen der Reisfelder, im Ried, in Mais-, Luzern- und Hanffeldern und an ähnlichen Orten; auf Sardinien lebt er nach Hansmann

am Rande des Meeres, wo das Ufer ganz flach und sumpfig ausläuft und nur mit Gräsern, besonders aber mit der Stachelbinse bewachsen ist, besucht aber auch dort die Getreidefelder und brütet selbst in ihnen; A. von Homeyer beobachtete ihn auf den Balearen ebenfalls in fruchtbarem Getreideland, aber nicht blos in der Ebene, sondern auch auf den Bergen, wo es nur hier und da eine feuchte Stelle gab, sodaß Hansmann's Angabe, „daß ein kleiner, sickernder Quell und ein Streifen Wiese, eine Geviertruthe groß, ihm mitunter schon genüge", sich auch hier vollkommen schon bewahrheitet. In Nordwestafrika siedelt er sich, wie wir durch Tristam wissen, auf Wiesen an, und in Indien bewohnt er, laut Jerdon, jede Oertlichkeit, falls es nur langes Gras, Korn- oder Reisfelder gibt. Unbegreiflich war es mir, zu erfahren, daß die spanischen Vogelkundigen den Cistensänger bisher übersehen hatten; denn gerade er scheint sich förmlich zu bemühen, die Aufmerksamkeit des Beobachters auf sich zu ziehen. Namentlich während der Brutzeit macht sich das Männchen sehr bemerklich. Es steigt in kurzen Flugabsätzen mit lautem „Zit tit tit" oder, wie Homeyer es ausdrückt, mit „Spia spia" in die Höhe, fliegt dann gewöhnlich lange, fortwährend schreiend, im Bogen hin und her, umschwärmt und umflattert einen Menschen, welcher in seine Nähe kommt, in dieser Weise minutenlang, obwohl er sich in der Regel in einer bescheidenen Entfernung hält. Im Grase läuft er ungemein behend umher, sodaß man ihn eben nur mit einer Maus vergleichen kann: angeschossene Alte wissen sich in wenigen Augenblicken so zu verstecken, daß man nicht im Stande ist, sie aufzufinden. Hansmann hat sehr recht, wenn er sagt, daß der Cistensänger etwas von dem Wesen des Zaunkönigs habe, sich stets tief in die Gras- oder Binsenbüsche verkrieche und in ihnen so beharrlich verweile, daß ihn erst ein Fußstoß gegen den betreffenden Büschel zu vertreiben vermöge. Ganz gegen die Art der Schilf- oder Riedsänger, mit denen er um die Wette an den Halmen auf- und niederklettert, bewegt er sich nur in einem kleinen Umkreise und fliegt auch, wenn er aufgescheucht wurde, niemals weit, sondern höchstens über Strecken von wenigen Fußen hinweg. Der erwähnte Ton, welcher dem Cistensänger in Murcia den Namen Tintin und in Algier den Namen Pinkpink verschafft hat, ist der Gesang des Männchens; außerdem vernimmt man nur noch ein leises, kurzes Schwirren, welches Aengstlichkeit ausdrückt, oder ein leises Gekicher, welches der Laut der Zärtlichkeit ist. Das zornig erregte Männchen läßt nach Homeyer's Beobachtungen auch ein weiches „Wüit" oder ein kürzeres „Witt witt" hören, zumal, wenn es sich mit andern seiner Art herumstreitet.

Allerlei kleine Käfer, Zweiflügler, Räupchen, kleine Schnecken und ähnliche Thiere bilden die Nahrung unseres Vögelchens. Die Hauptmenge liest er von den Blättern des Grases oder Getreides ab, einzelne nimmt er wohl auch vom Grunde auf. Die unverdaulichen Theile gibt er in Gewöllen wieder von sich.

Das Nest, welches wir mehrmals gefunden haben, wurde zuerst von Savi beschrieben. „Eigenthümlich", sagt dieser Forscher, „ist die Art und Weise, in welcher der Vogel die das Nest umgebenden Blätter zusammenfügt und die Wände seines Gebäudes fest und stark macht. In dem Rande jedes Blattes nämlich sticht er kleine Oeffnungen, welche durch einen oder durch mehrere Fädchen zusammengehalten werden. Diese Fäden sind aus dem Gewebe der Spinnen oder aus Pflanzenwolle gefertigt und nicht sehr lang; sie reichen höchstens zwei oder dreimal von einem Blatte zum andern. Ihre Dicke ist ungleich; sie sind hin und wieder aufgezasert, an andern Stellen auch in zwei oder drei Abzweigungen getheilt. Beim innern Theil des Nestes herrscht die Pflanzenwolle vor, und die wenigen Spinnwebenfaden, welche sich darunter befinden, dienen lediglich dazu, die andern Stoffe zusammenzuhalten. An den seitlichen und oberen Theilen des Nestes stoßen die beiden Wände, die äußere und die innere, unmittelbar an einander, aber an dem untern findet sich zwischen ihnen eine mehr oder weniger dichte Schicht, aus kleinen dürren Blättern oder Blüthenkronen bestehend, welche den Boden des Nestes, auf dem die Eier ruhen sollen, dicht und weich macht. Im obern Drittel der Wand ist das runde Eingangsloch angebracht. Der ganze Bau hat die Gestalt eines länglichrunden oder eiförmigen Beutels. Er steht in der Mitte eines Gras-, Seggen- oder Binsenbusches, der Boden höchstens einen halben Fuß über der Erde, an die tragenden Blätter genäht und auf andere,

welche untergeschoben werden und so gleichsam Federn bilden, gestellt. So gewähren die wankenden Halme dem Neste hinlängliche Festigkeit und ausreichenden Widerstand gegen die heftigsten Stürme.

Bisher haben wir geglaubt, daß das Weibchen der eigentliche Baumeister wäre; durch Tristam's Beobachtungen, welche von Jerdon bestätigt werden, erfahren wir aber, daß das Männchen den Haupttheil der Arbeit übernimmt. Sobald der Grund gelegt oder der Boden des Nestes fertig ist, beginnt das Weibchen zu legen und wenn das Gelege vollzählig ist, zu brüten. Während es nun auf den Eiern sitzt, beschäftigt sich das Männchen noch tagelang damit, die Wandungen aufzurichten und die Grasblätter zusammenzunähen. „Ich hatte", sagt Tristam, „das Glück, ein Nest zu entdecken, als es eben begonnen war, mußte an ihm täglich vorübergehen und konnte so einen Monat lang die Vögel beobachten. Als das erste Ei im Neste lag, war der ganze Bau noch überall durchsichtig und seine filzigen Wandungen nicht über einen Zoll hoch. Während der ganzen Zeit der Bebrütung aber setzte das Männchen seine Arbeit an dem Neste fort, sodaß dasselbe, als die Jungen ausgeschlüpft waren, schon drei Zoll an Höhe erreicht und hinlängliche Festigkeit gewonnen hatte."

Die Eier scheinen außerordentlich abzuändern. Wir haben in Spanien ein Gelege von fünf Stück gefunden, welche gleichförmig lichtblau waren; andere Forscher aber erhielten Eier, welche auf blaulichgrünem Grunde überall oder spärlich mit größeren oder kleineren braunen oder ziegelrothen, schwarzbraunen und schwarzen Flecken und Punkten oder auf grünlichweißem Grunde mit schmuzigfleischfarbenen und braunrothen, theilweise verwaschenen oder auf reinweißem Grunde mit hellrothen Flecken gezeichnet waren. Die Jungen werden von beiden Eltern zärtlich geliebt; das sonst vorsichtige Männchen scheut, wenn ein Mensch dem Neste sich nahet, keine Gefahr und umfliegt ihn Viertelstunden lang in sehr engen Kreisen unter ängstlichem Geschrei. Wenn die Jungen glücklich ausgeflogen sind, gewährt die Familie ein überaus anziehendes Schauspiel. Die ganze Gesellschaft hüpft und kriecht, flattert und läuft um, auf und über dem Grase oder Getreide umher, und wenn eins der Eltern ein Kerbthier bringt, stürzt die gesammte Kinderschar, das Schwänzchen hochgehoben, in wahrhaft lächerlicher Weise auf den Nahrungsspender los, da jedes das erste und jedes bevorzugt sein will. Naht sich Gefahr, so verschwindet die Mutter mit ihren Kindern, während das Männchen sofort in die Luft sich erhebt und hier in gewohnter Weise umherfliegt. Aus Savi's Beobachtungen geht hervor, daß der Cistensänger dreimal im Jahre brütet, das erstemal im April, das zweitemal im Juni, das drittemal im August. Wir fanden Nester im Mai, Juni und Juli; dann trat die Mauser und damit das Ende der Fortpflanzungszeit ein.

Wir haben uns viel Mühe gegeben, einen Cistensänger lebend zu fangen. Das Nachtigallgärnchen erwies sich als unbrauchbar; aber auch Schlingen, welche wir mit größter Sorgfalt um das Eingangsloch des Nestes legten, hatten nicht das erwünschte Ergebniß. Die Cistensänger bewiesen uns, daß sie mit Fäden umzugehen wußten: sie putzten jedesmal, bevor sie einschlüpften, die verdächtigen Schlingen weg und vereitelten so unsere Nachstellungen.

Die eigentlichen Schneidervögel (Orthotomus) bilden eine sehr ausgezeichnete Gruppe der Buschsänger. Sie sind gestreckt gebaut; in ihren kurzen, schwachen, sehr gerundeten Flügeln sind die fünfte und sechste Schwinge die längsten; der schmalfedrige, meist kurze Schwanz ist stark abgerundet oder abgestuft; der Fuß ist kräftig, hochläufig, aber kurzzehig; der Schnabel ist lang, schwach, gerade, an der Wurzel breit nach vorn zugespitzt, — ein wirklich vortreffliches Werkzeug zum Nähen. Am Schnabelgrunde stehen einige schwache Borsten; das Gefieder liegt glatt an und ist ziemlich lebhaft gefärbt, auf der Oberseite gewöhnlich grün, auf dem Scheitel meist rostfarben.

Der Schneidervogel (Orthotomus longicauda) ist auf dem Mantel gelblicholivengrün, auf dem Scheitel röthlich, im Nacken grauröthlich, auf der Unterseite weiß, mit einem vertuschten schwarzen

Flecken an jeder Seite der Brust; die Schwingen sind braun, grün gesäumt, die Steuerfedern braun, grünlich überflogen, die äußersten weiß an der Spitze. Bei dem Männchen verlängern sich die beiden Mittelfedern des Schwanzes über die anderen; beim Weibchen ist der Schwanz nur zugerundet. Die Länge beträgt 6½, die Fittiglänge 2, die Schwanzlänge 3½ Zoll; das Weibchen ist kaum 5, sein Schwanz nur 2 Zoll lang.

Vom Himalaya an bis zum Cap Comorin, auf Ceylon, in Burmah u. s. w. fehlt der Schneidervogel nirgends, vorausgesetzt, daß die Gegend nicht gänzlich des Baumwuchses entbehrt. Er bewohnt

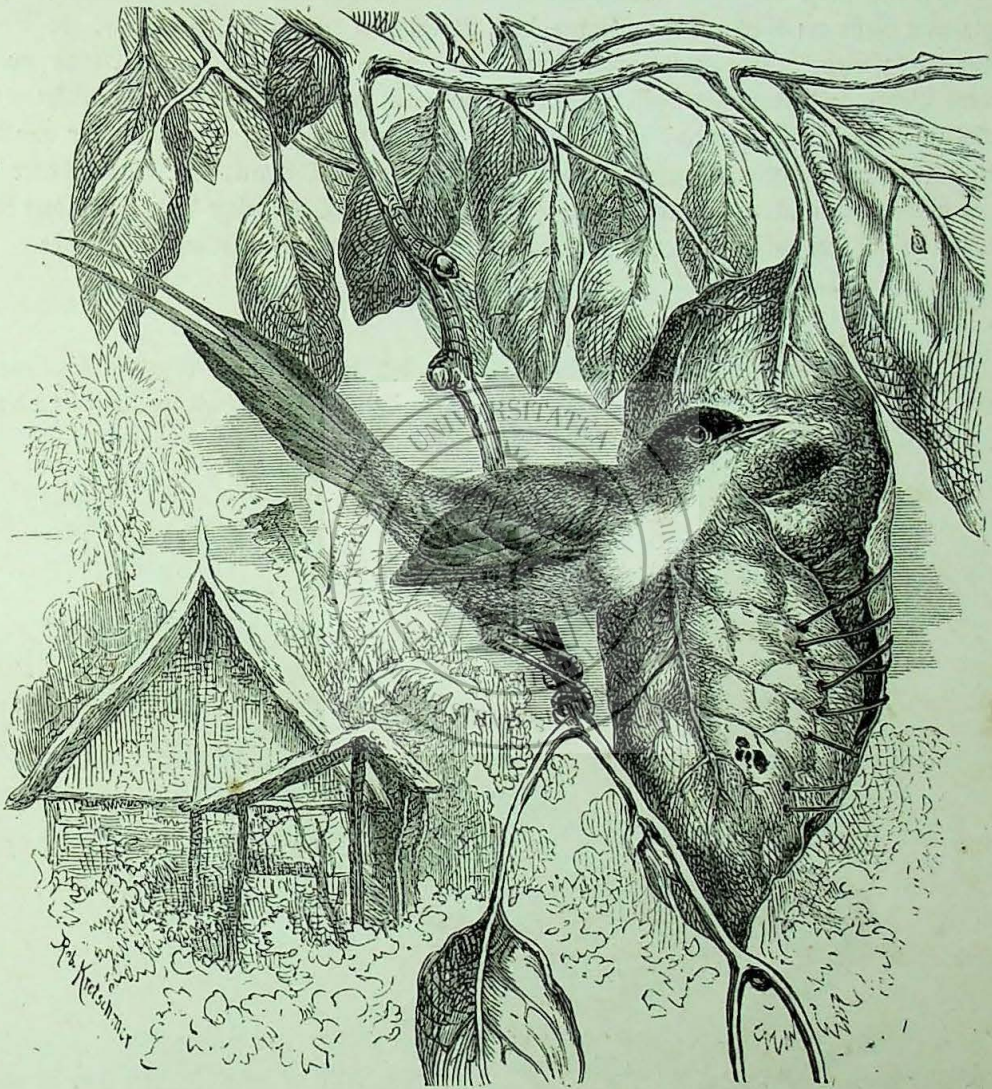

Der Schneidervogel (Orthotomus longicauda).

Gärten, Obstpflanzungen, Hecken, Rohrdickichte und zuweilen auch Waldungen mit mittelhohen Bäumen, lebt gewöhnlich paarweise, zuweilen aber auch in kleinen Familien zusammen, hüpft ohne Unterlaß auf den Zweigen der Bäume und Gebüsche herum und läßt häufig einen lauten Ruf ertönen, welcher wie „tuwi" oder „pretti pretti" klingt. Er ist zutraulich und hält sich gern dicht bei den Häusern auf, wird aber vorsichtig, wenn er sich beobachtet, und scheu, wenn er sich verfolgt sieht.

Seine Nahrung besteht aus verschiedenen Kerbthieren, vorzugsweise aus Ameisen, Cicaden, Raupen und andern Larven, welche er von der Rinde und von den Blättern, nicht selten aber auch

vom Boden aufnimmt. Beim Hüpfen oder beim Fressen pflegt er den Schwanz zu stelzen und das Gefieder seines Kopfes zu sträuben.

Zwei Nester sind von Hutton beschrieben worden. „Das erste war sehr zierlich gebaut und zwar aus Rohr, Baumwolle und Bruchstücken von Wollenfäden, welche fest in einander verwoben, mit Pferdehaaren dicht ausgefüttert und in der Schwebe gehalten wurden zwischen zwei Blättern eines Zweiges des Amaltusbaumes. Diese beiden Blätter waren zuerst der Länge nach auf einander gelegt und in dieser Lage von den Spitzen aus bis etwas über die Hälfte an den Seiten hinauf mit einem vom Vogel selbst aus roher Baumwolle gesponnenen starken Faden zusammengenäht, sodaß der Eingang zum Neste am oberen Ende zwischen den Blattstielen frei blieb, gerade da, wo diese am Baumzweige hafteten." Ein zweites Nest befand sich an der Spitze eines Zweiges, etwa zwei Fuß über dem Boden und war aus denselben Stoffen wie das vorige gearbeitet. Die Blätter waren ebenfalls zusammengenäht, hier und da mit Fäden, welche der Vogel selbst gesponnen, hier und da mit dünnen Bindfaden, welchen er aufgelesen hatte. Es stand so verborgen, daß der Entdecker Mühe hatte, es wieder aufzufinden, um es Hutton zeigen zu können. Das Gelege besteht aus drei bis vier Eiern, welche auf weißem Grunde braunröthlich gefleckt sind, namentlich am dünneren Ende.

Ich will es dahin gestellt sein lassen, ob einer der sonderbarsten Vögel Australiens, der Emuschlüpfer (Stipiturus malachurus) zur Familie der Buschsänger gezählt werden darf oder nicht.



Der Emuschlüpfer (Stipiturus malachurus).

Das Bezeichnende an ihm ist die Bildung des Schwanzes, welcher nur aus sechs, mit zerschlissenen Fahnen besetzten Federn besteht und besonders bei den Männchen sehr entwickelt ist. Das Gefieder der Oberseite ist braun, schwarz in die Länge gestreift; der Oberkopf ist rostroth; das Kinn und die Gurgelgegend sind blaßgrau; die übrige Unterseite ist lebhaft roth; die Schwingen sind dunkelbraun,

rothbraun gesäumt, die Steuerfedern dunkelbraun. Das Auge ist röthlichbraun; der Schnabel und die Füße sind braun. Beim Weibchen ist auch der Scheitel schwarz gestrichelt, die Gurgelgegend aber roth, anstatt blau.

Ueber das Leben des allen Ansiedlern Australiens wohlbekannten Vogels haben Gould und Ramsay ziemlich ausführlich berichtet. Der Emuschlüpfer hat eine weite Verbreitung. Er bewohnt das ganze südliche Australien von der Moritonbay an der Ostküste bis zum Schwanenflusse an der Westküste und ebenso Tasmanien. Sumpfige Gegenden sind seine Wohnsitze. Wo er vorkommt, ist er häufig. Gewöhnlich trifft man ihn paarweise oder in kleinen Familien an, immer zurückgezogen, nächst dem Boden, in der Mitte der dichtesten Grasdickichte, so verborgen, daß man ihn selten zu sehen bekommt; es scheint auch, als liebe er es durchaus nicht, gesehen zu werden. Seine sehr kurzen, runden Flügel sind nicht zum Fluge geeignet, und er übt diese Kunst nur ausnahmsweise aus; wenn die Gräser vom Thau und Regen naß sind, kann er die Flügel gar nicht gebrauchen. Dafür versteht er zu laufen und zwar auf dem Boden ebenso gut wie zwischen den Halmen seines Graswaldes. Er ist überaus schnell und beweglich, behend und gewandt, wendet und schwenkt sich mit unglaublicher Leichtigkeit und vereitelt deshalb die meisten Nachstellungen. Wenn ein Verfolger ihm plötzlich hart auf den Leib kommt, verschwindet er, Dank seiner Kunst im Verstecken, vor dessen Augen; zum Fliegen entschließt er sich nur, wenn er unbedingt fliegen muß. Bei ruhigem Sitzen trägt er den Schwanz aufrecht, gelegentlich auch wohl über den Rücken nach vorn gerichtet; bei schnellem Laufe aber hält er ihn wagerecht nach hinten. Wenn er wirklich einmal aufgescheucht wurde, fliegt er dicht über den Grasspitzen dahin und wirft sich plötzlich von der Höhe wieder zur Tiefe hernieder. Zuweilen erscheint er auf der Spitze eines Halmes, um vonhieraus seine Welt zu überschauen. Das Männchen läßt während der Zeit seiner Liebe ein kurzes, aber niedliches Gezwitscher vernehmen; der Lockton ist ein leises Zirpen.

Gould fand ein Nest, jedoch ohne Eier. Es war verhältnißmäßig klein, ballförmig, aus Gras gebaut, bis auf einen seitlichen Zugang geschlossen, innen mit Federn ausgelegt, sehr geschickt unter einem Grasbüschel oder niedrigen Busche verborgen. Genaueres erfahren wir durch Ramsay. Er entdeckte ein Nest Ende Septembers, aber erst, nachdem er tagelang die sehr häufigen Vögel beobachtet hatte, und da nur durch Zufall. Es war eiförmig, das Eingangsloch sehr groß, seine Mulde so seicht, daß die Eier, wenn das Ganze stark bewegt worden wäre, herausgerollt sein würden, bestand äußerlich aus Würzelchen, innerlich aus feinen Halmen und war mit einer Lage von Mos ausgekleidet; das Gefüge war überaus locker, geradezu lose. Die drei Eier waren auf rein weißem Grunde über und über mit feinen lichtrothen Punkten bestreut, am dicken Ende am dichtesten; ein Ei war ungefleckt. — Das Weibchen saß sehr fest und kehrte, eben vertrieben, sogleich wieder zum Standorte des Nestes zurück.

* * *

Ungefähr dieselbe Stellung, welche die Wasserschwätzer, Ameisenvögel und Pittas unter den Drosseln einnehmen, gebührt den Schlüpfern (Troglodytae) unter den Sängern. Die Familie dieser Vögel, welche übrigens gewöhnlich nur als Unterfamilie angesehen wird, ist vielfach hin und her geworfen worden, je nach der Anschauung der betreffenden Forscher. Einige haben die Schlüpfer als Baumläufer oder wenigstens als Dünnschnäbler angesehen, Andere glauben in ihnen die nächsten Verwandten der Lärmdrosseln zu erkennen; Diese vereinigen sie mit den Ameisendrosseln und Jene mit den Zahnschnäblern. Ich glaube, ihnen hier ihre Stelle anweisen zu dürfen, will aber ausdrücklich bemerken, daß ich durchaus kein Gewicht auf meine Ansicht lege.

Die Schlüpfer sind kleine, gedrungen gebaute, kurzflüglige und kurzschwänzige Sänger mit reichem, sehr übereinstimmend gezeichneten Federkleid. Der Schnabel ist kurz oder mittellang, dünn, pfriemenförmig, seitlich zusammengedrückt, längs der Firste gebogen; die Füße sind mittelhoch, ziemlich

schwach und kurzzehig; die Flügel sind kurz, abgerundet, sehr gewölbt, in ihnen die vierte oder fünfte Schwinge die längste; der Schwanz ist sehr kurz, keilförmig oder wenigstens zugerundet. Die Grundfärbung des Gefieders ist ein röthliches Braun; die Zeichnung wird durch schwärzliche Querlinien und Bänder bewirkt.

Die Schlüpfer sind Weltbürger, vornehmlich aber in Europa, Asien und Amerika zu Hause. Sie bewohnen buschreiche Gegenden, am liebsten solche, welche auch reich an Wasser sind und welche ihnen möglichst viele Versteckplätze gewähren. Im Gebirge steigen sie bis zur Baumgrenze empor, nach Norden hin treten sie noch innerhalb des kalten Gürtels auf. Eigentlich wählerisch sind sie durchaus nicht; denn sie finden, so zu sagen, allerorten ein Plätzchen, welches ihnen behagt. Deshalb trifft man sie inmitten des Waldes ebensowohl, wie in den Gärten der Dörfer und Städte oder an den Ufern der Gewässer, wie an den Wänden der Gebirge. Nur das freie, buschlose Feld meiden sie ängstlich, weil sie hier nicht im Stande sind, nach gewohnter Weise zu leben. Alle Arten sind muntere, regsame, bewegliche und überaus heitere Thiere. Sie fliegen schlecht und deshalb niemals weit, hüpfen aber außerordentlich rasch und sind im Durchkriechen von filzigem Gestrüpp oder Höhlungen geschickter als andere Sänger. Soviel bis jetzt bekannt, zeichnen sich alle Arten durch einen mehr oder minder vortrefflichen Gesang aus; einzelne gehören zu den besten Sängern ihrer Heimat: eine Art gilt sogar als der ausgezeichnetste aller Singvögel der Wendekreisländer Amerikas. Diese Begabungen werden durch das Wesen der Vögel noch besonders gehoben, falls man so sagen darf, in das rechte Licht gestellt. Die Schlüpfer scheuen sich nicht vor dem Menschen und verkehren ohne Furcht in seiner Nähe; sie dringen selbst in das Innere seines Hauses ein. Deshalb genießen sie denn auch allerorten die Liebe des Menschen und einzelne seinen ganz besondern Schutz. Zu Gunsten eines südamerikanischen Schlüpfers hängt man hier und da unter den Dächern der Häuser leere Flaschen aus, welche schnell vom Vogel in Besitz genommen werden. Er erkennt bald die Freundschaft des Menschen und wird so zahm, „daß er", wie Schomburgk sagt, „ungescheut durch die offenen Fenster in die Stube kommt und, auf dem Fensterbrett sitzend, den Bewohnern sein liebliches Liedchen vorsingt". Andern Schlüpfern kommt man zwar nicht mit ähnlichen Dienstleistungen entgegen; aber auch sie werden von Jedermann gern gesehen und wenigstens nicht vernichtet. Man darf behaupten, daß das Wesen dieser liebenswürdigen Geschöpfe einen unwiderstehlichen Reiz auf uns ausübt; daraus erklären sich meiner Ansicht nach auch die vielen und anmuthigen Sagen, durch welche die Dichtung verschiedener Völker ihr Leben verherrlicht hat.

Unser Zaunkönig oder Zaunschlüpfer, der Schnee-, Winter-, Dorn-, Nessel-, Meisen- und Schlupfkönig, der Zaunsänger, Zaunschlüpfer, Zaunschnerz oder Thomas im Zaune (Troglodytes parvulus) ist 3⅝ bis 4 Zoll lang und 5½ bis 6 Zoll breit; sein Fittig mißt 1¾, sein Schwanz 1¼ bis 1⅓ Zoll. Das Gefieder der Oberseite ist auf rostbraunem Grunde vom Oberrücken an durch schwärzliche Querbinden, das der Unterseite auf blaßrostbraunem oder rostgrauen Grunde mit dunkelbraunen Wellenlinien gezeichnet; ein brauner Zügelstreifen zieht sich durchs Auge, ein rostbräunlichweißer schmaler Streifen verläuft über denselben; die mittleren Flügeldeckfedern sind an der Spitze durch länglichrunde, weiße, hinterwärts schwarz begrenzte Punkte geziert; die Schwingen sind auf der Innenfahne dunkelbraungrau, auf der äußeren abwechselnd lichtrostgelblich und schwarz gebändert oder gefleckt; die Schwanzfedern sind röthlichbraun, seitlich lichter, mit deutlichen, wellenförmigen, dunkelbraunen Querstreifen durchzogen. Das Auge ist braun, der Schnabel und die Füße sind röthlichgrau. Das Weibchen ist etwas blässer als das Männchen; die Jungen sind auf der Oberseite weniger, auf der Unterseite mehr, aber schwächer als die Alten gefleckt.

Man hat den Zaunkönig in allen Ländern Europas gefunden, vom nördlichen Skandinavien oder von Rußland an bis zur Südspitze Spaniens und Griechenlands. Auf den Faroerinseln lebt eine wahrscheinlich verschiedene Art, welche sich durch bedeutendere Größe auszeichnet (Troglodytes borealis), und auch in Mitteldeutschland scheint noch eine Art vorzukommen, welche sich durch punktirte

Fleckung kennzeichnet und von meinem Vater zu Ehren Naumann's benannt worden ist (Troglodytes Naumanni). Daß der Zaunkönig auch in Nordwestafrika und in Kleinasien vorkommt, unterliegt keinem Zweifel; im übrigen Asien hingegen scheint er zu fehlen; in Indien wird er durch nah verwandte Arten vertreten. In Deutschland gibt es keine Gegend, keinen Gau, in welchem er nicht beobachtet worden wäre, und an geeigneten Orten ist er überall häufig. Er bewohnt die verschiedensten Oertlichkeiten, am liebsten aber doch Thäler, deren Wände mit Gebüsch bedeckt sind und in deren Grunde ein Wässerchen fließt. Nach Art seiner Familie kommt er bis in die Dörfer und selbst in die Gärten der Städte herein und siedelt sich in unmittelbarer Nähe der Wohnungen an, falls es hier dichte Gebüsche, Hecken oder wenigstens größere Haufen dürren Reisholzes gibt.

Wer gewohnt ist, auf die Vögel seiner Heimat zu achten, kann den Zaunkönig weder übersehen, noch überhören; denn dieser macht sich überall und immer bemerklich. Auf höheren Bäumen sieht man

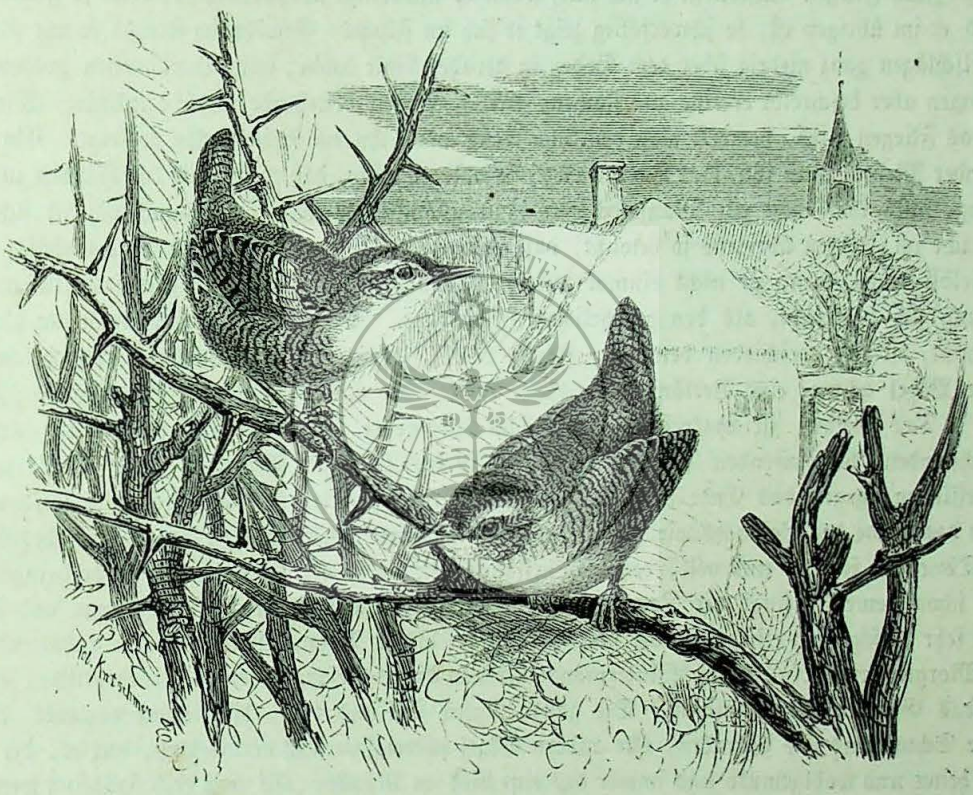

Der Zaunkönig (Troglodytes parvulus).

ihn selten, regelmäßig vielmehr nah am Boden das Gestrüpp durchkriechend, alle Winkel, Höhlungen durchspähend, meist über den Boden dahinhüpfend oder von einem Busche zum andern fliegend, von Zeit zu Zeit aber auf einem höheren Punkte erscheinen und scheinbar mit Selbstbefriedigung sich zeigen. „An Munterkeit und froher Laune", sagt Naumann, „an Geschicklichkeit und Schnelle im Durchschlüpfen des Gestrüpps und an einer gewissen Keckheit im Benehmen übertrifft der Zaunschlüpfer die meisten deutschen Vögel. Seine Keckheit ist jedoch ganz eigener Art; sie verschwindet bei dem geringsten Anschein von Gefahr und verwandelt sich plötzlich in grenzenlose Furcht, kehrt aber bald wieder. Seine fröhliche Stimmung verläßt ihn selten. Immer hüpft er so keck einher, als wenn er an Allem Ueberfluß hätte, selbst mitten im Winter, wenn es nicht allzusehr stürmt oder wenn die Sonne wenigstens dann und wann durch die Wolken bricht. Wenn selbst die treuesten aller Standvögel, unsere Sperlinge, unzufrieden mit zu strenger Kälte, ihr Gefieder sträuben und ihr trauriges Aussehen Mißmuth und großes Unbehagen verräth, so ist der Zaunschlüpfer doch noch fröhlich und

singt sein Liedchen, als ob es bereits Frühling wäre." Sein Wesen ist höchst anziehend. Er hüpft in geduckter Stellung überaus schnell über den Boden dahin, sodaß man eher eine Maus als einen Vogel laufen zu sehen glaubt. Er kriecht mit einer staunenswerthen Fertigkeit hurtig durch die Ritzen und Löcher, welche jedem andern unserer Vögel unzugänglich scheinen, wendet sich rastlos von einer Hecke, von einem Busch, von einem Reisighaufen zum andern, untersucht Alles und zeigt sich nur auf Augenblicke frei, dann aber in einer Stellung, welche ihm ein sehr keckes Ansehen verleiht, die Brust gesenkt, das kurze Schwänzchen gerade empor gestelzt. Reizt etwas Besonderes seine Aufmerksamkeit, so deutet er Dies durch Bücklinge an, welche rasch nach einander wiederholt werden und wirft den Schwanz noch höher auf, als gewöhnlich. Fühlt er sich sicher, so benutzt er jeden freien Augenblick zum Singen oder wenigstens zum Locken; nur während der Mauser ist er stiller als gewöhnlich. Sobald aber sein Lied vollendet ist, beginnt das Durchschlüpfen und Durchkriechen der Umgebung von neuem. Zum Fliegen entschließt er sich nur, wenn es unbedingt nothwendig ist; denn so gewandt und behend er im übrigen ist, so schwerfällig zeigt er sich im Fluge. Gewöhnlich streicht er mit zitternden Flügelschlägen ganz niedrig über dem Boden in gerader Linie dahin; beim Durchmessen größerer Entfernungen aber beschreibt er eine aus flachen, kurzen Bogen bestehende Schlangenlinie. Wie schwer ihm das Fliegen wird, bemerkt man deutlich, wenn man ihn im freien Felde verfolgt. Ein schnell laufender Mensch kann ihn, laut Naumann, so müde machen, daß er ihn mit den Händen zu fangen vermag, falls ihm nicht ein Mauseloch zur Zufluchtsstätte wird. Der Zaunkönig ist sich seiner Schwäche im Fliegen übrigens so bewußt, daß er freiwillig niemals sein schützendes Gebüsch verläßt und selbst dann, wenn er nicht einmal weit von demselben entfernt ist, im Nothfalle lieber in eine Höhlung sich verkriecht, als den gefährlichen Flug wagt. Die Stimme, welche man am häufigsten vernimmt, ist ein verschieden betontes „Zerr" oder „Zerz", der Warnungsruf, auf welchen auch andere Vögel achten, eine Verlängerung dieser Laute oder auch wohl ein oft wiederholtes „Zeck zeck zeck". Der Gesang ist vortrefflich und höchst angenehm. „Er besteht aus vielen, anmuthig abwechselnden, hellpfeifenden Tönen, welche sich in der Mitte der eben nicht kurzen Weise zu einem vortrefflichen, gegen das Ende im Tone sinkenden Triller gestalten." Dieser Triller wird oft auch gegen das Ende des Gesanges wiederholt und bildet dadurch gewissermaßen den Schluß des Ganzen. Die Töne sind so stark und voll, daß man erstaunt, wie ein so kleiner Vogel sie hervorbringen kann. Wie schon bemerkt, singt der Zaunkönig fast das ganze Jahr hindurch, im Januar und Februar schon sehr fleißig, am eifrigsten aber von Ende März bis zu Anfang Mais und am anhaltendsten in den Morgenstunden. In den Wintermonaten macht dieser Gesang einen außerordentlichen Eindruck auf das Gemüth des Menschen. Die ganze Natur still und todt, die Bäume entlaubt, die Erde unter Schnee und Eis begraben, alle andern Vögel schweigsam und verdrießlich, nur er, der kleinste fast, heiter und wohlgemuth und immer das eine Lied im Munde: „Es muß doch Frühling werden" — das ungefähr sind die Gedanken, welche Jedem kommen müssen, selbst dem erbärmlichsten, trockensten Philister, der nie begreifen will, daß auch eine dichterische Anschauung der Natur vollkommen berechtigt ist. Wem im Winter beim Lied des Zaunkönigs das Herz nicht aufgeht in der Brust, der braucht vom Gefühl überhaupt nicht zu reden; denn er hat keins und ist Nichts mehr, als ein trauriger, freudloser Mensch!

Kerbthiere in allerlei Zuständen ihres Lebens, Spinnen und anderes kleine Gethier, im Herbst auch mancherlei Beeren bilden die Nahrung des Zaunkönigs. Im Sommer ist seine Tafel vortrefflich beschickt; denn er weiß überall Etwas zu finden, auch da, wo andere Vögel, wie es scheint, vergeblich suchen. Im Winter hingegen mag er wohl manchmal Noth leiden; denn dann kann er nur auf die verborgenen Winterschläfer und namentlich auf die Eier der Kerbthiere Jagd machen. Man sagt ihm nach, daß er in Island den Bauern beschwerlich falle, in die Schornsteine käme und da von dem Rauchfleisch nasche; diese Angabe Olaffsen's scheint mir aber doch noch der Bestätigung zu bedürfen. Daß er im Winter in die Häuser kommt, unterliegt keinem Zweifel; es geschieht aber gewiß nicht des Fleisches, sondern der hier schlafenden Fliegen wegen. Hat er einmal ein Schlupfloch erspäht, welches

ihm Zutritt zu dem Innern eines Gebäudes gestattet, so benutzt er es regelmäßig; denn er besitzt ein überaus große Ortskenntniß und weiß seinen Weg immer wieder zu finden.

Das Nest gehört unter die künstlichsten Bauten, welche unsere deutschen Vögel errichten. Es ist aber durchaus nicht leicht, es zu beschreiben; denn es wird gebaut nach des Orts Gelegenheit und deshalb außerordentlich verschiedenartig ausgeführt. Auch der Standort wechselt so vielfach ab, daß man etwas Bestimmtes hierüber nicht sagen kann. Man hat Zaunkönigsnester ziemlich hoch oben in Baumwipfeln und auf dem Boden in Erd- oder Baumhöhlen, Mauerlöchern und Felsenspalten, in Köhlerhütten oder unter Hausdächern, im Gestrüpp oder unter Gewurzel, in Holzstößen und in Bergwerkstollen gefunden, immer und überall aber auf sorgfältig gewählten Plätzen, zumal, wenn es sich um das erste Nest im Frühjahre handelte, welches erbaut wurde, bevor noch die Pflanzen sommerliche Ueppigkeit zeigten. Einzelne Nester bestehen nur aus grünem Mose, welches so dicht zusammengefilzt ist, daß es aussieht, als ob das Ganze zusammengeleimt wäre; sie sind auch innen nur mit Mos ausgekleidet; ihre Gestalt ist kugelförmig, und ein hübsches Schlupfloch führt ins Innere. Andere gleichen einem wirren Haufen von Blättern und sind im Innern mit Federn ausgefüttert; andere wieder sind nichts weiter, als eine Aufbesserung bereits vorgefundener Nester. Wie Dem aber auch sein möge, unter allen Umständen ist das Nest seinem Standorte entsprechend gestaltet und sind die Stoffe der Umgebung entsprechend gewählt, sodaß es oft recht schwer hält, das im Verhältniß zur Größe des Zaunkönigs ungeheure Nest zu entdecken. Bemerkenswerth ist, daß der Vogel zuweilen eine gewisse Oertlichkeit entschieden bevorzugt. So erzählt Trinthammer, daß ein im Gebirge lebender Zaunkönig mit den Köhlern oder Pechschmelzern wanderte, d. h. sich immer in der Hütte dieser Leute ansiedelte, und in ihr sein Nest baute, gleichviel ob die Hütte an derselben Stelle wie im vorigen Jahre oder an einem andern Orte errichtet wurde. Die Köhler kannten den Vogel sehr genau: sie wußten, daß es der ihrige war; denn er bekundete Dies durch sein Benehmen. Ebenso muß bemerkt werden, daß der Zaunkönig zuweilen mehr Nester baut, als er zum Brüten nöthig hat, und daß nicht blos ein Pärchen gemeinschaftlich zusammenwirkt, sondern daß auch ein einzelner Vogel, ein Männchen z. B., welches keine Gattin erlangen kann, sehr eifrig sich Nester errichtet, welche im gewissen Sinne als Vergnügungsbauten angesehen werden können. Boenigk hat einen Zaunkönig vom April an bis zum August beobachtet und das Erfahrne sehr ausführlich beschrieben — in wenig Worten zusammengedrängt, wie folgt: Ein Männchen baut viermal ein fast vollkommenes Nest, bevor es ihm gelingt, eine Gefährtin zu finden. Nachdem es endlich sich gepaart hat, müssen beide Gatten, verfolgt vom Mißgeschick, dreimal bauen, ehe sie zum Eierlegen gelangen können, und als nun das Weibchen, erschreckt durch sein Unglück, flieht, vielleicht um sich einen andern Gatten zu suchen, müht sich das verlassene Männchen noch mehrere Wochen ab und baut in dieser Zeit nochmals zwei Wohnungen fertig, welche es nicht benutzt. Dieses Einzelarbeiten eines Zaunkönigs scheint mit einer andern Eigenthümlichkeit des Vogels zusammenzuhängen. Durch Beobachtungen von Ogilby ist es nämlich festgestellt, daß die Zaunkönige sehr gern in ihren alten Nestern Nachtruhe halten und zwar nicht blos einer oder ein Pärchen, sondern die ganze Familie. Dasselbe hat, nach Päßler, ein Bauer in Anhalt erfahren: er geht an einem Winterabende in den Viehstall, in der Absicht, in einem der dort hängenden Schwalbennester einen Sperling zu fangen, „bekommt aber die ganze Hand voll Vögel und erkennt zu seiner Verwunderung fünf Zaunkönige, welche sich in Eintracht des Nestes als Schlafstätte bedient hatten". Unter regelmäßigen Verhältnissen brütet das Zaunkönigspaar zweimal im Jahre, das erstemal im April, das zweitemal im Juli. Das Gelege besteht aus sechs bis acht verhältnißmäßig großen, rundlichen Eiern, welche auf rein- oder gelblichweißem Grunde mit kleinen Pünktchen von rothbrauner oder blutrother Farbe gezeichnet sind, am dicken Ende oft kranzartig. Beide Eltern brüten abwechselnd dreizehn Tage lang, füttern gemeinschaftlich die Jungen groß, halten das Nest ungemein reichlich und sorgen überhaupt in jeder Hinsicht für das Wohl ihrer Familie. Die Jungen bleiben lange im Neste und halten sich auch, wenn sie schon ausgeflogen sind, noch lange Zeit zusammen; wahrscheinlich besuchen sie allnächtlich ihre Kinderwiege wieder.

Man fängt den Zaunkönig zufällig in Netzen, in Sprenkeln oder auf Leimruthen; es ist aber nicht leicht, ihn an die Gefangenschaft zu gewöhnen. Gelingt Dies, so hat man seine wahre Freude an dem auch im Käfig außerordentlich anmuthigen Geschöpf. Ein Zaunkönig, welchen Gourcy hielt, begann schon im November mit seinem Gesang und endete erst im Spätsommer nach Eintritt der Mauser; gleichwohl sang er dem eifrigen Liebhaber noch immer nicht genug. Im Käfig muß man dem furchtsamen Geschöpf ein kleines Häuschen mit engem Eingangsloch anbringen, damit er bei vermeintlicher Gefahr einen Schlupfwinkel habe. Dieses Häuschen wird sofort in Besitz genommen und das Ein- und Ausschlüpfen, das Herausschauen des Miethers gewährt noch einen Genuß mehr. Gefangene, welche ich sah, haben mich wahrhaft entzückt.

Wir kennen die Gefahren, welche der Zaunkönig zu bestehen hat, nur zum geringsten Theile; wir kennen vielleicht nicht einmal seine Feinde alle; daß er ihrer aber viele haben muß, unterliegt keinem Zweifel: denn der Vogel müßte, wäre Dies nicht der Fall, ungleich häufiger sein, als er es ist.

Amerika ist besonders reich an Schlüpfern, die dort lebenden Arten gehören aber nur theilweise derselben Sippe an, welche unser Zaunkönig vertritt. Einige hat man Binsenkönige (Thryothorus) genannt. Sie kennzeichnen sich hauptsächlich durch den verhältnißmäßig langen, dünnen, sanft gebogenen Schnabel; im übrigen kommen sie in allen wesentlichen Merkmalen mit der vorstehend beschriebenen überein.

Die bekannteste Art dieser Sippe ist der Heckenkönig (Thryothorus ludovicianus). Seine Länge beträgt nach den Messungen des Prinzen von Wied 5, die Breite 7, die Fittiglänge 2⅛, die Schwanzlänge 1¾ Zoll. Das Gefieder der Oberseite ist röthlichbraun, dunkler in die Quere gewellt, das der Unterseite an Kinn und Kehle weiß, im übrigen gelbröthlich, seitlich schwarz gewellt; der Augenbrauenstreif ist weiß; die Schwingen sind auf der Innenfahne schwärzlichbraun und ungefleckt, auf der Außenfahne gebändert; die Flügeldeckfedern sind weiß gespitzt. Das Auge ist graubraun, der Oberschnabel dunkelhorngrau, der Unterschnabel bleigrau, an der Spitze hellbräunlich.

Unter den nordamerikanischen Schlüpfern ist der Heckenkönig der größte und häufigste. Er verbreitet sich über alle Theile der Vereinigten Staaten. Man sieht sie in dichten Wäldern und an Flußufern, auf den Bergen und in den Thälern, um und in den Wohnungen. „Die Schnelligkeit der Bewegungen dieses kleinen, lebendigen Vogels", sagt Audubon, „gleicht gänzlich der einer Maus. Wie die letztere erscheint und verschwindet er in einem Augenblick, kriecht in eine Höhlung, durchmißt dieselbe auf das Eiligste und zeigt sich plötzlich wieder auf einem gänzlich verschiedenen Platze. Wenn er gesättigt oder von seiner vielfachen Thätigkeit ermüdet ist, hält der kleine Gesell an, stelzt seinen Schwanz und singt mit großem Eifer ein kurzes Liedchen, dessen Töne einigermaßen an die Worte „komm zu mir, komm zu mir" erinnern und in rascher Folge oft wiederholt werden. Diese Töne sind so laut und dabei so klangreich, daß man sie immer gern hört. Während des Winters vernimmt man sie überall: in den Pflanzungen, in den feuchten Wäldern, in den Sümpfen, an Flußbetten ebensowohl, wie in unmittelbarer Nähe des Hauses, von Ställen und Holzhaufen herab. Zuweilen erhebt er sich auch zu den Wipfeln mittelhoher Bäume, indem er an den Reben des wilden Weins emporklettert, manchmal ganz nach Art eines wirklichen Baumläufers." — „Dieser Vogel", fügt Nuttall hinzu, „besitzt den Leichtsinn, Muth, Erwerbssinn und die volle Ungezwungenheit seiner Familie. Er liebt es, ruhige Ströme zu überschauen und hält sich deshalb gern in den schattigen Bäumen auf, welche deren Ufer begrünen. Seine Wahl scheint ein Einverständniß für das Malerische und Schöne der Natur zu bekunden, und er selbst trägt dazu bei, das Bild anziehend zu machen; er fehlt aber auch der wildesten Landschaft nicht. Die Töne anderer

Vögel versteht er sehr treu nachzuahmen. Er wiederholt täuschend das „Pitto, pitto, pitto“ oder das „Katetedid“ der Meise, das „Towitt towitt“ des Grundfinken, das Trillern der Sänger, das Geschrei der großen Spechte, den Gesang des Schwarzvogels, der Lerche, des Kardinals, des Blauvogels und vieler anderer Sänger, verändert die geborgten Strophen aber auf das Manchfaltigste.“ — Gerhardt nennt ihn einen derjenigen Vögel, welche das meiste Leben in die Landschaft bringen. „Eine Unermüdlichkeit, gleich der unseres Zaunkönigs, wohnt in ihm und gestattet ihm fast keinen Augenblick Ruhe. Sieht man ja einen, der nicht so rastlos und behende herumhüpft, so kann man fast mit Gewißheit darauf rechnen, daß er krank sei. Trotzdem, daß sein steter Aufenthalt in der Nähe des Menschen ihn denselben befreunden sollte, findet man ihn doch gemeinlich scheu und vorsichtig. Beim Erblicken einer Katze oder eines andern Raubthieres schreit er oftmals nach einander „Tschäh, tschäh, tschäh“, auch „Tirrr, tirrr, tirrr“. Sein Gesang, den er fast das ganze Jahr hindurch mit wenig Unterbrechung hören läßt, ist zwar laut, aber nicht im Geringsten dem des deutschen Zaunkönigs zu vergleichen und lautet „Tullieh, tullieh, tullieh, tullii“, öfters hängt er auch noch ein schnarrendes „Errr“ an. An der Erde laufend, läßt er ein leises „Pitt“ hören, lockt auch „Tirrr, tirrr“, andere Male ruft er ganz deutlich „William, William, William“ oder „Devis, Devis, Devis“.

„Schon im zeitigsten Frühjahr beginnen ältere Vögel mit dem Nestbau, sodaß man öfters am 20. April bereits ausgeflogene Junge findet. Jüngere Vögel haben gemeinlich im April, auch erst im Mai die ersten Eier. Sie sind 7 Linien lang, 5 Linien breit; ihre Farbe ist röthlichweiß, ein starker Kranz besteht aus gelbbraunen, rostfarbenen und aschgrauen Flecken, mit welchen auch die übrige Fläche fast überall bestreut ist. Das Nest wird verschiedentlich angelegt, bald in einem großen Loche eines liegenden Stammes, bald auf Balken und Vorsprüngen an und in Häusern, bald in Lücken hinter Kaminen, und ist überaus umfangreich. Die Größe wechselt, je nach dem Orte, wo es angelegt wird, von 5 Zoll bis zu einem Fuß Durchmesser. Zum Unterbau verwendet er Wurzeln, zur Umkleidung starke Blätter und Mos, zur Ausfütterung feine Hälmchen, Federn und Hasenwolle; oben wird es gewölbt und seitlich mit einem Eingangsloche versehen. Die erste Brut enthält fünf bis sechs, die zweite im Juni vier bis fünf Eier. Die Jungen werden mit Raupen, Kerbthieren und Würmern überaus reichlich versorgt und wachsen sehr geschwind. Beim Singen antworten sich mehrere Männchen ganz regelmäßig.“ In allem übrigen ähnelt der Heckenkönig seinem europäischen Verwandten.

Eine südamerikanische Art dieser Sippe (Thryothorus platensis) ist von dem Prinzen zu Wied Haussschlüpfer genannt worden. Das Gefieder der Oberseite ist braun, gegen den Bürzel hin röthlicher, ohne bemerkbare Querwellen; die Schwingen und Steuerfedern sind schwarzbraun, fein in die Quere gebändert, erstere am Innenrande blaß gesäumt; über das Auge zieht sich ein blasser Streifen; die Kehle ist weiß, die Wangengegend braun gestreift; Hals, Brust und Bauch sind blaßrostgelblich, die Brustseiten röther, dunkler, aber matt gewellt. Das Auge ist dunkelbraun, der Schnabel oben dunkelhornfarben, unten an der Wurzel weißlich, der Fuß fleischbraun. Die Länge beträgt 4 Zoll 6 Linien, die Breite 6 Zoll, die Fittiglänge 1 Zoll 10 Linien, die Schwanzlänge 1½ Zoll.

Der Haussschlüpfer lebt im Süden Brasiliens und zwar im Binnenlande, außerdem in Paraguay und den andern Gegenden des innern Südamerika. „Dieser angenehme Singvogel“, sagt der Prinz, „ersetzt in den Wohnungen der Brasilianer unsern europäischen Sperling; denn er ist der Hausvogel oder der einzige in den Gebäuden vorkommende befiederte Bewohner. Er gleicht nicht blos in Gestalt und Farbe, sondern auch in seinen Sitten unserm Zaunkönig sehr, ist überaus lebhaft, beständig in Bewegung, den Schwanz aufrichtend und damit schnellend, den Körper niedrig gebeugt tragend und häufig hin und her durch Zäune, kleine Oeffnungen, unter die Dächer u. s. w. kriechend. Er hält sich an den Gartenzäunen, Mauern und Dächern auf, gewöhnlich paarweise, hat eine etwas schmatzende Lockstimme, etwa wie einige unserer Grasmücken und läßt, auf einem Zaune, Dache oder einer Hecke sitzend, einen lauten, angenehm belebten und sehr abwechselnden Gesang hören, der ihn zu

einem der besten brasilianischen Sänger erhebt. Selbst in den Städten hörte ich nicht selten seinen Gesang von einem Gartenzaune oder Dache herabtönen."

„Diese niedlichen Vögel sind von den Bewohnern geliebt und scheinen die Gesellschaft des Menschen zu suchen. Ihr Nest erbauen sie meistens unter die Dächer oder in Mauerhöhlen und zwischen die gewöhnlich aus Kokusstämmen bestehenden Zäune. Schon im Monat Julius sah ich den Hausschlüpfer Federn, Halmen und dergleichen zu seinem Neste zusammentragen, welches in dem hohlen, ausgefaulten Palmenstamme einer Hofumzäunung erbaut wurde. Ein anderes Nest fand ich im Monat August in einer Höhlung zweier Balken in einem Hause. Das Nest selbst ist klein, schlecht gebaut, oben offen und wenig tief, aus Halmen zusammengesetzt und stark mit Federn durchwirkt. Es befanden sich vier, auf fleischfarbigem oder rosenrothen Grunde dunkler roth fein gesprenkelte und getüpfelte Eier darin.

Ein anderer und zwar ein hochberühmter Schlüpfer Südamerikas ist der „Flötenspieler", wie die Peruaner ihn nennen (Cyphorhinus cantans). Die Merkmale der Sippe, welche er vertritt, stimmen im allgemeinen mit denen der übrigen Schlüpfer überein; der Schnabel aber ist stark, seitlich zusammengedrückt und die Nasenscheidung deutlich abgesetzt und höckerig erhaben; die Nasenlöcher sind klein, rund, ganz offen und von einer Haut umgeben, während sie bei allen verwandten Sippen durch eine Schuppe bedeckt sind; die Flügel sind kurz und stark abgerundet; der Schwanz ist mäßig lang und seitlich stufig verkürzt; die Beine sind kräftig, die Zehen ziemlich lang, unverhältnißmäßig stark bekrallt. Das Gefieder der Oberseite ist röthlichbraun, auf Stirn und Oberkopf heller; die Federn des Mantels sind fein schwarzbraun in die Quere gewellt; Kinn, Kehle und Vorderhals sind hellrostroth, die Halsseiten, die Wangen und die Ohrgegend schwarz, alle Federn weiß geschäftet; die Mitte der Brust und des Bauches ist weißlichgelb; die Seiten sind mattolivenbraun, etwas dunkler gewellt. Die Länge beträgt 5 Zoll, die Fittiglänge 2⅙, die Schwanzlänge 1⅔ Zoll.

„In dem tiefsten Dunkel der Wälder", sagt Pöppig, „lebt vereinzelt ein wunderherrlicher Sänger. Man bleibt lauschend und gleichsam festgebannt stehen, wenn seine Klänge, die nur zu vergleichen sind mit dem Schlage kleiner Glasglocken, vielfach abgestimmt, allein mit der richtigsten Beobachtung der Intervallen, in eine regelmäßige Melodie vereint, aus den Baumwipfeln leise und langsam herabtönen. Es liegt etwas unbeschreiblich Sanftes, man möchte sagen Ueberirdisches in diesem Glockenspiele, dessen Reiz durch das öde Schweigen des weiten Waldes und die Unsichtbarkeit des überaus kleinen Sängers vermehrt wird. Man möchte um keinen Preis den endlich Bemerkten tödten. Die Peruaner nennen ihn den Organisten oder Flötenspieler; in Lima spricht man von ihm als einen der merkwürdigsten Bewohner der unbekannten Wälder im Osten, und die ältesten Beschreiber dieser Gegenden erwähnen ihn mit Bewunderung". . . „Einen ganz eigenen Eindruck", erzählt Schomburgk, „machte am Morgen, noch ehe der Tag graute, die Stimme eines Vogels auf mich, in der ich die Töne einer Glasharmonika zu hören glaubte. Diese glockenreinen Töne hatten etwas so Einschmeichelndes, Zartes, Melodisches, daß ich anfangs wirklich nicht wußte, wem ich sie zuschreiben sollte. Erstaunt und sprachlos lauschte ich dem Sänger, bis mir mein Farbiger sagte, daß dies der Flageolettvogel sei, dessen Ruhm mir schon durch die Erzählungen der Reisenden bekannt war... In allen Büschen fanden die Laute ihren Widerhall, es war, als wollten die Vögel einander zurufen, daß jetzt der junge Tag erwache und daß jetzt auch ihr Tagewerk beginne . . . Als es Tag wurde, sah ich den lieblichen Sänger durch das niedere Gebüsch schlüpfen. Er lebt gesellig, fliegt von Strauch zu Strauch, doch nie höher als ein bis zwei Fuß über dem Boden, hüpft auch auf der Erde und sucht Kerbthiere und Beeren. Während des Tags scheint er vollkommen zu schweigen; ich habe wenigstens um diese Zeit seine Stimme nie gehört. Leider konnte ich Nichts über das Brutgeschäft erfahren; wahrscheinlich wird es von dem anderer Arten der Familie nicht abweichen."

* * *

Die Pieper (Anthi) sind als ein Uebergangsglied von den Sängern zu den Lerchen anzusehen und wurden früher geradezu den letzteren zugezählt. Sie unterscheiden sich aber in ihrer Lebensweise vielfach von den Lerchen und gehören unzweifelhaft den Sängern an. Ihre Kennzeichen sind ein schlanker Leib, mittelmäßig lange Flügel, in denen die dritte und vierte Schwinge die längsten sind und die Oberarmfedern eine bedeutende Länge erreichen, ein mittellanger Schwanz, schlankläufige Füße mit schwachen Zehen, aber großen Nägeln, deren eine, die hinterste, wie bei den Lerchen sich spornartig verlängert, und ein dünner, gerader, an der Wurzel schmaler, pfriemenförmiger Schnabel, mit eingezogenem Rande und einem seichten Einschnitt vor der sehr wenig abwärts gesenkten Spitze des Oberschnabels. Das glatt anliegende Gefieder ist erd- oder grasfarbig. Beide Geschlechter sind wenig von einander verschieden, und auch die Jungen tragen nur ausnahmsweise ein von ihren Eltern abweichendes Gefieder.

Die Familie ist reich an Arten und über die ganze Erde verbreitet. Schon unser Europa beherbergt eine namhafte Anzahl; aber auch in Asien und in Amerika sind sie zahlreich vertreten. Ihr Aufenthaltsort ist verschieden; denn die einen bevorzugen das Gebirge, die andern die Ebene, diese trockene, jene feuchte Oertlichkeiten; einzelne leben auch im Walde. Alle Arten bringen den größten Theil ihres Lebens auf der Erde zu, und mehrere lassen sich nur zeitweilig auf Bäume nieder. Sie sind bewegliche, muntere, hurtige Vögel, welche rasch umherlaufen und zwar schrittweise, nicht hüpfend. Ihr Gang ist leicht und zierlich; der Leib wird dabei wagrecht getragen und vielfach bewegt; außerdem wippen sie oft sanft mit dem Schwanze. Der Flug ist gut, schnell, leicht und bogig, wenn es gilt, größere Strecken zu durchmessen, flatternd und schwebend, wenn sie die Luft zum Singen in die Höhe treibt. Auch im übrigen sind die Pieper als wohlbegabte Vögel zu betrachten; denn scharfsinnig und klug sind sie alle. Ihre Lockstimme ist ein piepender Laut, daher der Name Pieper, ihr Gesang ist einfach, aber angenehm. Kerbthiere und namentlich Käfer, Motten, Fliegen, Hafte, Schnaken, Blattläuse bilden die hauptsächliche, nicht aber die ausschließliche Nahrung; einzelne verzehren auch Spinnen, Würmer und kleine Wasserthierchen, einige nehmen, neueren Beobachtungen zufolge, sogar feine Sämereien zu sich. Sie lesen immer vom Boden ab und jagen nur ausnahmsweise einer vorüberfliegenden Beute im Fluge nach. Die Nester werden auf dem Boden angelegt, der Hauptsache nach aus dürren Grashalmen und Graswurzeln, welche mit andern Pflanzenstoffen locker verbunden und innen mit Wolle und Haaren ausgefüttert werden. Die Eier zeigen auf düsterfarbigem Grunde eine sanfte, verfließende Zeichnung, welche aus Punkten, Flecken und Strichelchen zusammengesetzt ist. Das Weibchen scheint allein zu brüten; beide Geschlechter aber lieben ihre Brut im hohen Grade. Die meisten nisten mehr als einmal im Jahre.

Der Wiesenpieper (Anthus pratensis), welcher auch Wiesen-, Piep-, Sumpf-, Wasser-, Stein-, Kraut-, Spieß-, Grillenlerche, Hüster, Pasperling und Gixer genannt wird, ist auf der Oberseite grünlich olivenbraun, braunschwarz gefleckt, auf der Brust lichtrostgelb, dunkelbraun in die Länge gefleckt, an der Kehle und am Bauche weißlich; über dem Auge verläuft ein gelblichweißer Streifen; die Schwingen sind braunschwarz, lichter gesäumt, die Flügeldeckfedern schmuzigolivengrün gekantet, wodurch auf dem Flügel zwei weißliche Streifen entstehen; die Steuerfedern sind braunschwarz, olivengrün gesäumt; das äußerste Paar zeigt am Ende einen großen, weißen Keilfleck. Das Auge ist dunkelbraun, der Schnabel horngrau, der Fuß röthlichhornfarben. Die Länge beträgt 6 Zoll, die Breite 9½, die Fittiglänge 2⅝, die Schwanzlänge 2¼ Zoll. Das Weibchen ist etwas kleiner.

Ob man berechtigt ist, alle Wiesenpieper Europas zu ein und derselben Art zu rechnen und die vielfachen Abweichungen, welche man gefunden hat, nur als Unterarten anzusehen oder ob wenigstens einige derselben auf Artselbständigkeit Anspruch machen dürfen, steht dahin.

Man hat den Wiesenpieper in der ganzen Nordhälfte Europas, vom kalten Gürtel an bis nach Mitteleuropa, sowie im größten Theile Nordasiens als Brutvogel gefunden und während des Winters in allen südlichen Ländern Europas, in Nordwestasien und in Nordafrika beobachtet. Bei uns

zu Lande erscheint er im Frühjahre mit der Schneeschmelze, gewöhnlich schon zu Anfang des März, spätestens Mitte Aprils und verweilt bis zum November, selbst bis zum Dezember. Er wandert, wie die Lerchen, in großen Scharen, nicht selten mit den Feldlerchen, und reist ebensowohl bei Tage, wie bei Nacht.

Wiesen, Sümpfe und Moräste tiefliegender Gegenden sind es, welche er allen anderen bevorzugt; trockene Strecken meidet er, denn er ist ein halber Sumpfvogel. Auf dem Zuge nimmt er allerdings auch mit trockneren Oertlichkeiten vorlieb; eigentlich dürre Stellen aber besucht er selbst dann nicht. Zum Winteraufenthalt wählt er ebenfalls nur wasserreiche Gegenden, so in Egypten die Nachbarschaft der Seen, die Sümpfe oder die unter Wasser gesetzten Felder.

Der Wiesenpieper ist äußerst lebhaft, während des ganzen Tages in Bewegung. Er läuft ungemein hurtig umher, soviel als möglich zwischen Gras und Ried versteckt. Aufgescheucht erhebt er sich gewandten Fluges in die Luft, stößt seinen Lockton aus und streicht nun rasch geradeaus, einem ähnlichen Orte zu; denn nur selten läßt er sich auf Baumzweige nieder, und wenn es geschieht, hält er sich hier nie lange auf: das Umklammern eines Astes scheint ihn zu ermüden. Der Flug geschieht in kurzen Absätzen und erscheint dadurch zuckend oder hüpfend, auch anstrengend, obgleich Dies nicht der Fall ist. Der Lockton ist ein heiseres, feines „Ißt", welches oft rasch nach einander ausgestoßen wird und dann schwirrend klingt; der Ausdruck der Zärtlichkeit lautet sanft wie „dwitt" oder „zeritt" und wird niemals oft nach einander ausgerufen. Der Gesang besteht nach Naumann aus verschiedenen, zusammenhängenden Strophen, deren Töne oft wiederholt werden; „Wittge wittge, wittge witt, zick zick, jück jück und türrrrr", mit einander verbunden, aber etwas verschieden betont, sind die Grundlaute des Gesanges. Das Männchen singt fast nur im Fluge, indem es vom Boden oder von der Spitze eines niedern Strauches, in schiefer Richtung flatternd, sich aufschwingt, hoch in die Luft steigt, da einige Augenblicke schwebend oder schnell flatternd verweilt und nun in schiefer Richtung mit hochgehaltenen Flügeln singend herabschwebt oder mit angezogenen Fittigen schnell herabfällt. Man vernimmt das Lied vom Morgen bis zum Abend und von Mitte Aprils bis gegen den Juli hin fast ununterbrochen.

Gegen Seinesgleichen zeigt sich der Wiesenpieper sehr friedfertig, mit anderen, neben ihm wohnenden Vögeln, mit Schafstelzen, Schilf- und Seggenrohrsängern, Rohrammern und dergleichen neckt er sich gern herum. In der Brutzeit behauptet jedes Pärchen seinen Stand, und es kommt auch wohl zwischen zwei benachbarten Männchen zu Kampf und Streit; im ganzen aber liebt unser Vogel selbst um diese Zeit geselliges Zusammenleben. Auf dem Zuge und in der Winterherberge halten die oft sehr zahlreichen Herden treulichst zusammen.

Das Nest steht zwischen Seggenschilf, Binsen oder Gras auf dem Boden, meist in einer kleinen Vertiefung desselben, immer so versteckt, daß es schwer zu finden ist. Eine Menge dürrer Stengel, Würzelchen und Halme, zwischen welche zuweilen etwas grünes Erdmos eingewebt wird, bilden die Außenwandungen; die tiefe, zierlich gebildete Mulde ist mit feinen Halmen und Pferdehaaren ausgelegt. Fünf bis sechs Eier, welche auf graulichweißem oder schmuzigröthlichen Grunde überall dicht mit graubraunen oder gelbbraunen Punkten, Schmitzen oder Kritzeln bezeichnet sind, bilden das Gelege. Sie werden in dreizehn Tagen gezeitigt. Die Jungen verlassen das Nest, noch ehe sie ordentlich fliegen können, verstehen es aber so meisterhaft, sich zwischen den niedern Pflanzen zu verstecken, daß sie doch vor den meisten Feinden gesichert sind. Bei Annäherung eines solchen geberden sich die Alten sehr ängstlich und setzen sich rücksichtslos jeder Gefahr aus. Wenn Alles gut geht, ist die erste Brut bereits Anfangs Mai, die zweite Ende Julis ausgeflogen und selbständig geworden; doch findet man auch bis in den August hinein Junge, welche eben das Nest verlassen haben.

In einem großen Käfig hält sich der Wiesenpieper bei guter Pflege mehrere Jahre, wird sehr zahm und singt ziemlich eifrig. Im Zimmer darf man ihn nicht umherlaufen lassen, weil sich bald Haare, Fäden oder Schmuz an seine Füße hängt und diese krank macht. Mein Vater hielt einen Wiesenpieper, welchen er seines schönen Gesanges wegen unter dem Namen Singpieper unterscheidet, längere

Zeit in der Gefangenschaft. „Als er frei in der Stube war", sagte er, „setzte er sich gern hoch und schlief oben neben dem Ofen. Er flog im ganzen Zimmer umher und wurde bald zahm. Ich gab ihm einen Lerchenkäfig mit Sitzstangen und sehr gutes Nachtigallenfutter. Er machte sich allerliebst, stand oft ganz schlank, mit glatt anliegenden Federn und lang gestrecktem Halse und sah in dieser Stellung sehr schön aus. Sein Gesang war vortrefflich; er ließ ihn jedoch nicht allzu oft hören, am liebsten dann, wenn er von Niemand gesehen wurde. Das Lied erinnerte an das des Baumpiepers, war aber viel reicher." Die Töne waren voller, runder, sanfter und angenehmer, die längeren Strophen wurden öfter wiederholt. „Dies verleiht", schließt mein Vater, „dem Gesange eine Länge und Anmuth, welche bei wenigen verwandten Gesängen gefunden wird und den Vogel dem Liebhaber gar sehr empfiehlt."

Der nächste Verwandte des Wiesenpiepers ist der Baum-, Holz-, Garten-, Busch-, Weiden- oder Waldpieper, der Leim-, Kraut-, Stoppel- oder Schmalvogel, die Spieß-

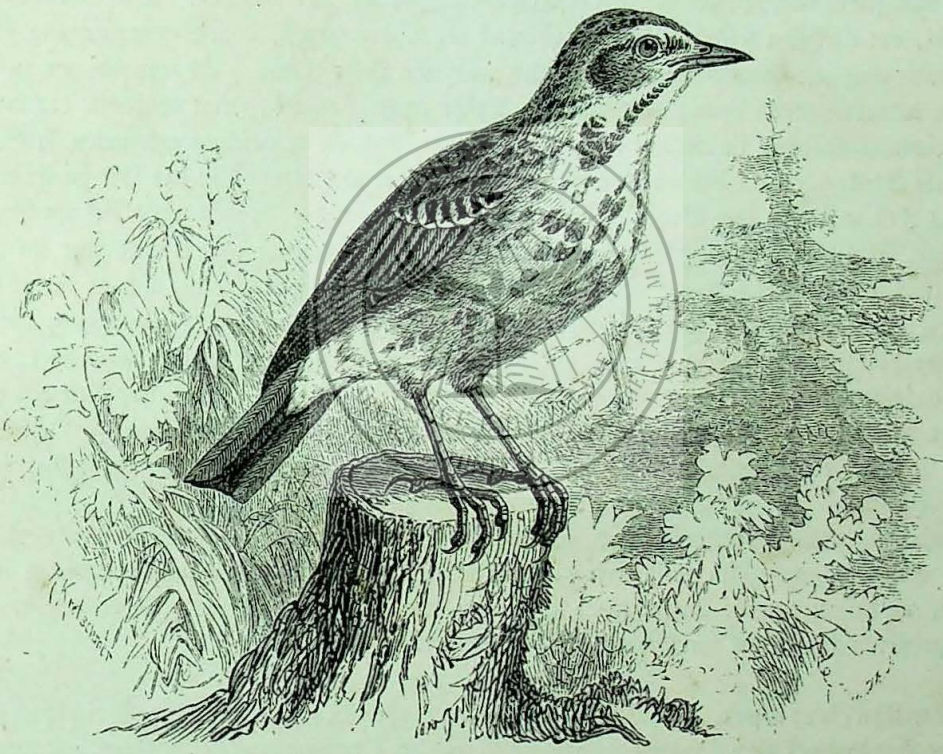

Der Baumpieper (Anthus arboreus).

oder Spitzlerche (Anthus arboreus). Er ähnelt dem Wiesenpieper sehr und ist deshalb oft mit ihm verwechselt worden; doch ist er stets etwas größer, sein Schnabel stärker, der Lauf kräftiger und der Nagel der Innenzehe kürzer und gekrümmter. Man hat ihn wegen dieser Merkmale zum Vertreter einer besonderen Sippe (Pipastes) erhoben, dieselbe scheint mir jedoch nicht hinlänglich begründet zu sein. Die Oberseite ist auf gelbbraungrauem oder schmuzigölgrünen Grunde streifenartig dunkler in die Länge gefleckt; der Unterrücken und Bürzel sind fast einfarbig; ein Augenstreifen, die Gurgel, der Kropf, die Brustseiten, die Schenkel und Unterschwanzdeckfedern sind bleichrostgelb; Kropf, Oberbrust und Seiten sind schwarz in die Länge gefleckt. Die Flügelstreifen und die Säume der Schulterfedern sind lichter, als beim Wiesenpieper. Das Auge ist braun, der Schnabel hornschwarz, der Fuß röthlichhornfarben. Die Länge beträgt 6½, die Breite 10⅔, die Fittiglänge 3¼, die Schwanzlänge 2½ Zoll. Das Weibchen ist bedeutend kleiner.

Waldungen Europas und Sibiriens beherbergen den Baumpieper im Sommer, die Steppenwälder Afrikas und die des unteren Himalaya im Winter; baumarme Landstriche besucht er nur während seines Zuges. Blößen im Walde, lichte Gehaue, frische Schläge und andere, wenig bewachsene Stellen des Waldes sind seine Lieblingsplätze; er verlangt aber immer einige hohe Bäume in der Nähe. In seinem Wesen erinnert er vielfach an seinen Verwandten, hält sich jedoch nicht so viel am Boden auf, wie dieser, flüchtet bei Gefahr vielmehr stets den Bäumen zu und läuft auch, was jener niemals thut, auf den Aesten schrittweise dahin. Er ist ferner weit weniger gesellig als der Wiesenpieper, lebt meist einsam und blos im Herbst familienweise, zeigt wenig Anhänglichkeit gegen die Gesellschaft und wird im Frühjahr geradezu ungesellig. Der Lockton ist ein schwer wiederzugebender Laut, welcher ungefähr wie „Srit" klingt, der Ausdruck der Zärtlichkeit ein leises „Sib sib sib". Der Gesang ist vortrefflich, weit besser, als jeder andere Piepergesang, kräftig und lieblich, dem Schlage eines Kanarienvogels nicht unähnlich, ausgezeichnet durch Fülle und Klarheit des Tones, Abwechslung und Manchfaltigkeit der Weise. „Er besteht", wie Naumann sagt, „aus vielen trillerartigen, laut pfeifenden, sehr verschieden schnell auf einander folgenden Strophen, die sich zu einem lieblichen Ganzen gestalten und gewöhnlich mit einem sanft ersterbenden „Zia zia zia" schließen. Das Männchen singt sehr fleißig, am eifrigsten selbstverständlich während der Paarungszeit, vom Sonnenaufgang bis nach Sonnenuntergang fast ununterbrochen, aber nur bis gegen Ende Junis. Es setzt sich, um zu singen, auf einen hervorragenden Zweig oder auf die Spitze eines Baumes, steigt während des Liedes in schiefer Richtung flatternd in die Luft empor und schwebt, noch ehe er zu Ende gekommen, sanft wieder auf dieselbe Stelle oder auf den nächsten Baumwipfel nieder und bringt hier das Lied zu Ende.

Das Nest steht auf dem Boden in einer kleinen Grube unter Gebüsch oder tief im Gras und Haidekraut, immer verborgen. Es ist wie alle Pieperneſter, schlecht gebaut und nur im Innern einigermaßen sorgfältig ausgelegt. Die vier bis fünf Eier wechseln außerordentlich ab in der Gestalt ebensowohl, wie in Färbung und Zeichnung. Sie sind auf röthlichem oder schmuzigen, auf graulichen oder bläulichweißen Grunde mit dunkleren Punkten, Strichen, Spritzeln gezeichnet, geadert, gemarmelt und gefleckt. Das Weibchen sitzt so fest auf den Eiern, daß es das Nest erst verläßt, wenn der Feind oder der Beobachter schon in unmittelbare Nähe desselben gekommen ist. Die Jungen werden von beiden Eltern überaus zärtlich geliebt und verlassen das Nest ebenfalls, noch ehe sie flugfähig sind.

Gefangene Baumpieper halten sich bei sorgfältiger Pflege leichter, als die übrigen Verwandten, werden ebenfalls sehr zahm und erfreuen den Liebhaber durch ihren ausgezeichneten Gesang. Je öfter in diesem gewisse langgezogene Strophen wiederholt und je mehr sie verlängert werden, um so größeren Werth hat der Sänger für den Kenner.

Der Wasserpieper, die Wasser-, Sumpf- oder Moorlerche, der Weißler, Gipser oder das Herdvögelchen (Anthus aquaticus) ist auf der Oberseite dunkelolivengrau, mit vertuschten, schwarzgrauen Längsflecken gezeichnet, auf der Unterseite schmuzig- oder grauweiß, an den Brustseiten dunkelolivenbraun gefleckt; hinter dem Auge verläuft ein hellgrauer Streifen; über die Flügel ziehen sich zwei lichtgraue Binden. Das Auge ist dunkelbraun, der Schnabel hornschwarz, an der Spitze des Unterschnabels gelblich, der Fuß dunkelbraun. Die Länge beträgt 6¾ bis 7 Zoll, die Breite 11¼ bis 11½, die Fittiglänge 3½, die Schwanzlänge 2¾ Zoll. Der Nagel der Hinterzehe ist lang und stark gebogen.

Während andere Pieperarten die Ebene entschieden bevorzugen und Berggegenden nur hier und da bewohnen, gehört der Wasserpieper dem Gebirge an. Er bevölkert in namhafter Anzahl die Alpen und das Riesengebirge und zwar den Gürtel des Knieholzes. Vonhieraus kommt er blos während seines Zuges in die Ebenen herab. In der Schweiz gehört er zu den gemeinsten Alpenvögeln; das Riesengebirge bewohnt er zu Tausenden. „Im Frühling", sagt Tschudi, „sucht der Wasserpieper schon im Laufe des April die schneefreien Stellen der Alpen auf und verläßt sie nicht mehr. Im

Sommer, wenn es auf den Höhen allzuheftig stürmt, sammelt er sich scharenweise in mehr geschützten Gründen, im Herbst geht er nach den Sümpfen, Seen und Flüssen der Ebene oder auf die Düngerstätten der Dörfer. Ein kleinerer Theil überwintert auch daselbst, der größere fliegt in losen Scharen nach Italien. Die andern halten sich an seichten, wasserzügigen Stellen, an den Abzugsgräben der Wiesen und Weinberge auf und übernachten im dürren Laub der Eichelbüsche. Wenn die Kälte steigt, ziehen sie nach den tieferen Reisländern und gewässerten Wiesen. Gegen den Frühling sammeln sie sich scharenweise auf hohen Pappelgipfeln und reisen dann, die Männchen voran, wieder den Alpen zu." Einzelne gehen gelegentlich ihrer Wanderung auch weiter nach Süden. So finden sie sich in strengen Wintern zuweilen an der Meeresküste Griechenlands oder selbst Egyptens und regelmäßig

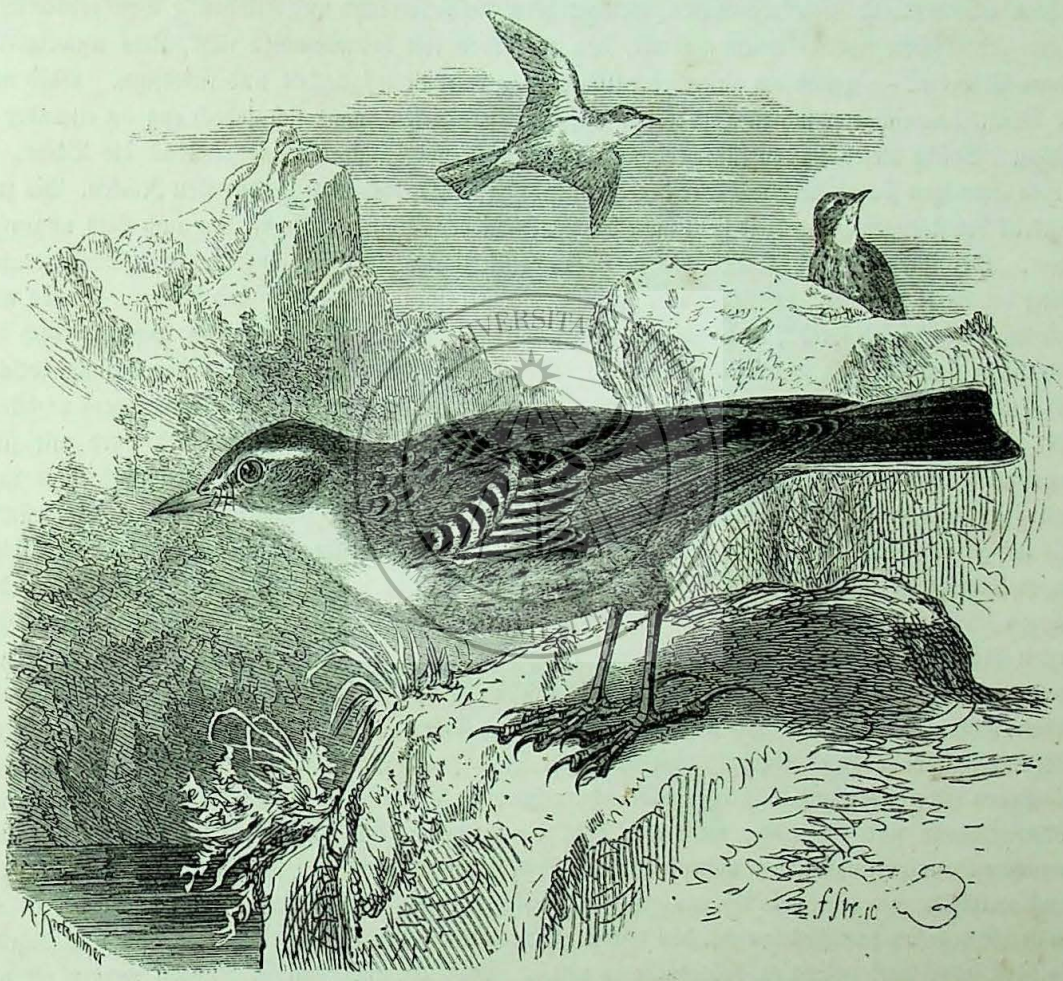

Der Wasserpieper (Anthus aquaticus).

in Spanien. Wie weit sie nach Norden hinaufgehen, ist aus dem Grunde nicht zu sagen, weil eine Streitfrage noch nicht entschieden ist: ein dem Wasserpieper sehr ähnlicher Vogel nämlich, der Strandpieper (Anthus rupestris) wird von einigen Naturforschern nicht als Art, sondern höchstens als Abart von jenem angesehen; der Strandpieper aber ist es, welcher den ganzen Norden Europas, namentlich Skandinavien, sehr häufig bewohnt.

Die Lebensweise unseres Vogels ist am genauesten von Gloger beobachtet worden. „Der Wasserpieper", sagt er, „findet sich weit oben auf den rauhen Hochgebirgen, wo schon die Baumwälder aufhören und fast blos noch Knieholz wächst, oft auch noch höher. Er kommt hier unbedingt überall vor, wo letzteres irgend gedeiht und geht so weit gegen den Schneegürtel aufwärts, bis diese Holzarten

gänzlich verschwinden, ja, er steigt in der Schweiz sogar noch weit darüber hinaus, auf ganz unbewachsene Felsen und wasserreiche Alpen, wo kalte Bäche unter den Gletschern und aus den schmelzenden Schneemassen hervorrinnen. Uebrigens wohnt er hier auf den dürrsten, kahlen Berggipfeln, wie auf den morigen, von unzähligen Bächen durchschnittenen Knieholzwäldern, ebenso auf den höchsten, fleckweise begrünten Felsen und an thurmhohen Steinwänden, wie an solchen Orten, wo Gestein beinahe ganz, nicht aber das Zwergkiefergesträuch mangelt, ferner an den steilsten Thaleinschnitten und tiefsten Abgründen, wie an ganz flachen Stellen der Bergfluren, am liebsten freilich da, wo er alle diese Ortsverhältnisse gemischt findet... Alles Laubholz scheint ihm gänzlich zuwider zu sein."

„Er sitzt außer der Fortpflanzungszeit selten, während derselben sehr gern auf verkrüppelten Fichtenbäumchen und Kiefergesträuchen, weniger gern auf Felsstücken und Klippen. Sonderbarerweise räumt jeder schon sitzende einem andern, den er soeben erst herankommen sieht, stets unweigerlich seinen Platz ein: — gewiß ein außerordentlicher Zug von Verträglichkeit und Friedsinn. Bald nach der Brutzeit vereinigt er sich zu Hunderten auf den Bergwiesen, ohne sich jedoch eng an einander zu halten. Solche Gesellschaften führen dann ihre Jungen vorzüglich des Morgens an die Bäche, an heißen, sonnigen Tagen aber während der brennendsten Mittagshitze auf die dürrsten Rücken. Bis zum Eintritt der strengen Jahreszeit sieht man die Wasserpieper vereinzelt, sie bleiben auch stets ungemein scheu. Bei ihrer Brut dagegen scheinen sie aus Zärtlichkeit für diese ihre sonstige Schüchternheit völlig bei Seite zu setzen: sie fliegen und springen höchst besorgt um ihren Feind herum, schreien nach Kräften heftig „spieb spieb", in höchster Angst „gehlick glick", schlagen zugleich den Schwanz hoch auf und nieder und sträuben traurig ihr Gefieder. Sonst rufen sie „zgipp zgipp". Ihr Gesang, welcher bis Ende Julis vernommen wird, ist recht angenehm, obschon er dem des Baumpiepers nachsteht. Eine seiner Strophen ähnelt dem Schwirren einiger Heimchenarten. Das Lied wird mit stets zunehmend beschleunigtem und zuletzt in äußerst schnellem Tempo vorgetragen, während eines rasch aufsteigenden Fluges begonnen, unter behaglichem Schwimmen und schnellem, schiefen Niedersinken mit ruhig ausgebreiteten Flügeln eine Zeitlang fortgesetzt, aber erst im Sitzen auf einer Strauchspitze, einem Steinblocke, Felsen oder auf dem Boden geendigt. Sehr selten, nur wenn trübe Wolken den ganzen Gesichtskreis in trüben Nebel verhüllen, singt der Wasserpieper im Sitzen. Während der ersten Nachmittagsstunden gibt keiner einen Laut von sich.... Sein Nest legt er viel freier und weniger verborgen an, als andere Pieper. Es steht in weiten Felsenspalten, zwischen Steinen, unter hohen Rasenrändern, den großen alten Wurzeln und Aesten der Knieholzsträucher und in anderem alten Gestrüpp, sodaß es oberhalb eine natürliche Decke gegen den Schnee und Regen hat. Die vier bis sieben Eier haben auf bläulicher oder schmuzigweißer Grundfarbe in Dunkelbraun, Graubraun, Schwarzbraun und Graulich, meist sehr dicht die Zeichnung der Piepereier, sehen zum Theil auch manchen Haussperlingseiern täuschend ähnlich." Auf den Alpen leiden die Brutvögel, wie Tschudi uns mittheilt, oft sehr von der rauhen Frühlingswitterung. „In vielen Jahrgängen bedeckt ein später Schneefall das Nestchen mit den Eiern, vertreibt das brütende Weibchen, tödtet und begräbt es nicht selten oder zwingt es, später neu zu nisten. Auch die nicht flüggen Jungen werden oft von Schnee und Frost getödtet. — Man hat gesehen, wie listig der Fuchs sie aufsucht und verzehrt, während die Mutter schreiend über ihm herumflattert."

Von den bisher genannten Piepern unterscheiden sich diejenigen Arten, welche auf trockenen Feldern oder in Wüsten leben, schon durch ihr Kleid, außerdem aber durch ihre gestreckte Gestalt, den verhältnißmäßig starken Schnabel und die hohen, kräftigen Füße.

Unser Brachpieper, die Brach- und Krautlerche, Brach- oder Feldstelze, der Stoppelvogel, Stöppling und Hüfter (Agrodroma campestris), ist das größte Mitglied seiner

Familie, welches regelmäßig bei uns gefunden wird. Seine Länge beträgt 6¾ bis 7 Zoll, die Breite 10½ bis 10¾, die Fittiglänge 3¼, die Schwanzlänge 2⅝ Zoll. Das Gefieder der Oberseite ist lichtgelblichgrau, durch wenig deutliche, dunkle, spärlich stehende Flecken gezeichnet; die Unterseite ist trübgelblichweiß, am Kropfe mit einigen dunkeln Schaftstrichen; über das Auge zieht sich ein lichtgelblicher Streifen; die Flügel sind zweimal gelblichweiß gebändert. Bei den Jungen ist die Oberseite dunkler, und die Federn sind gelblich gerandet; die Unterseite aber ist am Kropfe stark gefleckt.

Der Brachpieper nimmt diejenigen Oertlichkeiten in Besitz, welche andere Mitglieder seiner Familie meiden. Er zieht unfruchtbare, dürre, steinigte, wüstenhafte Gegenden allen andern unbedingt vor und findet sich deshalb im Süden Europas viel häufiger, als im Norden. In Deutschland ist er hier und da nicht selten, in andern Gauen hingegen eine sehr vereinzelte Erscheinung. In Thüringen und in Anhalt, noch mehr aber in dem sandigen Brandenburg trifft man ihn einzeln allerorten an; in fruchtbaren Strichen fehlt er gänzlich. Er geht nicht weit nach Norden hinauf, dafür

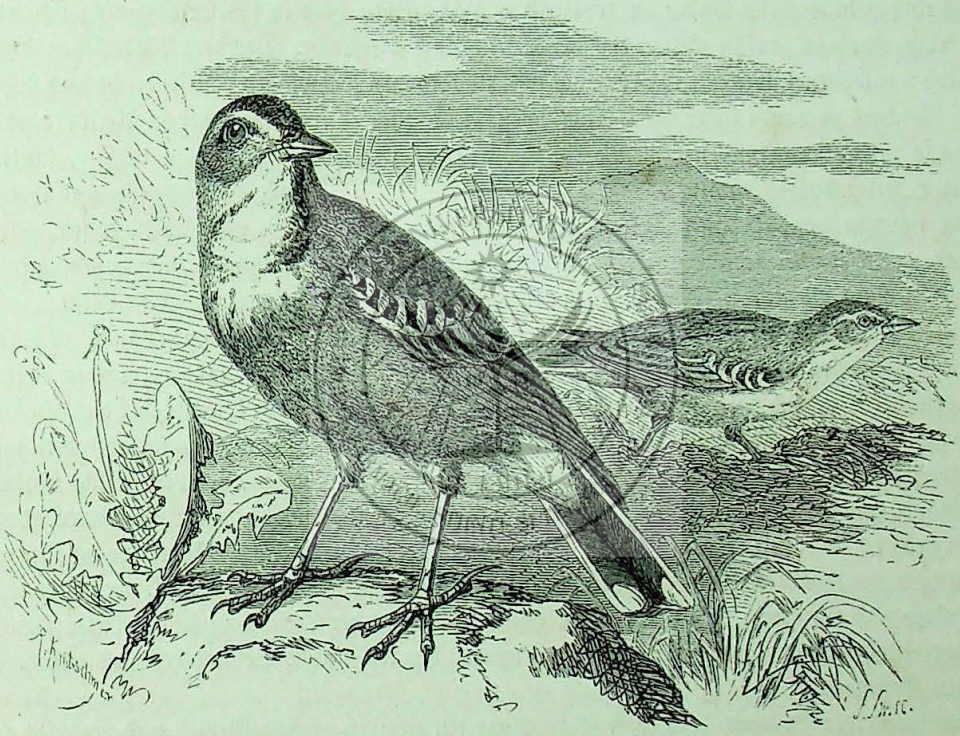

Der Brachpieper (Agrodroma campestris).

aber um so weiter nach Süden hinab. Es scheint jedoch, als ob er ganz besonders Inseln bewohne. So traf ihn Bolle auf den Canaren in Menge an. „Je ebener, kahler und heißer der Boden", sagt er, „desto zahlreicher tritt er auf. In Canaria gehört er zu den allergewöhnlichsten Erscheinungen; seinen Lockton hört man bis zum Ueberdruß." Ganz Dasselbe berichtet A. von Homeyer bezüglich der Balearen; auch dort ist der Brachpieper überall häufig anzutreffen. „Nur den ganz geschlossenen Wald und die Nähe des Prat meidet er. Seine Lieblingsplätze sind die mäßig bewachsenen, unmittelbar zur See abhängenden Fels- und Bergabhänge, dann auch die dürren, nur mit kurzem Gras und dem Stechapfel dürftig bewachsenen Sandfelder und endlich hoch oben im Gebirge alle geeigneten Oertlichkeiten." In Nordostafrika fehlt er nirgends, und nach meinen Beobachtungen kommt er wenigstens im Winter noch im Sudahn vor. Durch Jerdon erfahren wir, daß er während des Winters auf allen seiner Neigung entsprechenden Plätzen Indiens beobachtet wird. Auffallend muß es erscheinen, daß derselbe Vogel, welcher auf den Balearen so gemein ist, auf dem Fest-

lande Spaniens, welches doch gewiß auf große Strecken hin seinen Anforderungen genügt, keineswegs häufig auftritt, sondern eigentlich nur während seines Zuges in größerer Anzahl beobachtet wird. Bei uns zu Lande ist der Brachpieper selbstverständlich Zugvogel; in Afrika scheint er nur zu streichen. Er kommt in Deutschland um die Mitte des April an und rüstet sich bereits im August wieder zum Wegzuge. Etwa im Mai treffen die Nachzügler ein, und im September sind die letzten verschwunden. Vor dem Wegzuge schart er sich in kleine Gesellschaften; dieselben können sich aber bis zu zahlreichen Herden vermehren. Bei schönem Wetter ziehen diese meist bei Tage, bei windigem mehr des Nachts.

In seinen Bewegungen erinnert der Brachpieper ebenso sehr an die Lerchen, wie an die Bachstelzen. Er läuft außerordentlich rasch über den Boden dahin, so lange es irgend geht, gedeckt, am liebsten also in Furchen oder Gräben. Er setzt sich aber immer von Zeit zu Zeit auf eine Scholle oder auf einen Stein, um sich umzusehen und auszuruhen. Wenn er ruhig steht, wird sein Körper aufgerichtet und der Schwanz gesenkt; im Laufen hält er sich sehr wagrecht; bei Erregung wippt er nach Art der Bachstelzen mit dem Schwanze. Beim Fliegen breitet er die Schwingen abwechselnd stark aus und zieht sie rasch wieder an, wodurch er bald steigt, bald in schiefer Richtung sich senkt, im ganzen aber eine aus großen Bogen bestehende Fluglinie beschreibt. Vor dem Niedersetzen schwebt er gewöhnlich; zuweilen stürzt er sich aber auch mit angezogenen Schwingen fast senkrecht aus hoher Luft herab. Bei uns zu Lande ist er regelmäßig scheu, und auch in Spanien oder in Afrika habe ich ihn nirgends so zutraulich gefunden, wie Bolle ihn auf den Canaren. „Auf dem rothen, bluterhitzten Felsgestein, welches eigenthümliche canarische Pflanzengebilde mit ihrem Bläulichgrün und ihren phantastischen Formen unvollkommen bekleiden, findet man auf Schritt und Tritt dieses zutrauliche Vögelchen. An den Wegrändern scheint es vorzüglich gern sein gemüthliches und anmuthiges Wesen zu treiben. Dem Menschen, der ihm selten ein Leid zufügt, geht es kaum aus dem Wege. . . Seine Zutraulichkeit bildet einen Gegensatz zu seinem menschenscheuen Wesen in Deutschland. Es duckt sich vor den Fußgängern auf Steine, wie ein Steinschmätzer. Noch näher läßt es, wie so viele andere Vögel, den Reiter an sich herankommen.“ Auch Homeyer sagt, daß der Brachpieper auf den Balearen ziemlich harmlos und nicht scheu wäre, während ich in meinem Tagebuche ausdrücklich bemerkt habe, daß diejenigen, welche mir in Spanien vorkamen, sich noch scheuer zeigten, als die, welche ich früher in Deutschland beobachtet hatte. Die Nahrung ist im wesentlichen die anderer Pieper, doch gibt Lindermayer an, daß er hauptsächlich Netzflügler verzehre, und Bolle bemerkt, im Gegensatz zu Naumann, ausdrücklich, daß er zuweilen Sämereien fresse. Die Stimme ist verschieden, immer aber einfach und einförmig. „Dillem“ oder „dlemm“ scheint der Lockton zu sein, „kritlin, zirlui und ziür“ der Ausdruck der Zärtlichkeit, zugleich aber auch der wesentliche Bestandtheil des außerordentlich einfachen Gesanges.

Während der Brutzeit behauptet jedes Paar ein ziemlich großes Gebiet und vertreibt aus ihm andere derselben Art. Das Männchen zeigt sich dann sehr gern frei, setzt sich auf einen Busch, einen hohen Stein, einen Felsenabsatz, auf Mauern, Sandhügel ꝛc. oder selbst auf die unteren Aeste der Bäume, steigt in schräger Richtung in die Luft empor, beginnt in einer Höhe von etwa 100 bis 150 Fuß zu zappeln, fliegt unregelmäßig hin und her und ruft dabei sehr häufig wiederholt sein „Zirlui zirlui“, offenbar zur Freude des Weibchens. Das Nest ist ein großer Bau, welcher äußerlich aus Mos, Queggenwurzeln und dürrem Laub besteht und innen mit Grashalmen und Würzelchen, auch wohl mit einzelnen Haaren ausgelegt wird. Es ist wie alle Piepernester außerordentlich schwer zu finden; die Erbauer vermeiden es auch sorgfältig, es irgendwie zu verrathen: sie treiben sich z. B., sobald sie sich beobachtet sehen, nie in seiner Nähe umher. In Deutschland steht es auf Schlägen, zwischen Gras und Haidekraut, auf Wiesen, in Erdvertiefungen u. s. w., auf den Canaren zwischen den Kaktuspflanzen; denn der Brachpieper soll der einzige Vogel sein, welcher hier auf dem Boden nistet. Das Gelege enthält vier bis sechs Eier, welche auf trübweißem Grunde über und über mit mattröthlichbraunen Punkten, Strichelchen und kleinen Fleckchen bedeckt sind, am stumpfen Ende gewöhnlich dichter als sonst. Das Weibchen brütet allein, und das Männchen unterhält es

inzwischen durch Flugkünste mancherlei Art und durch fleißiges Singen, d. h. Ausstoßen seiner wenigen Laute. Naht man sich langsam dem Neste, so läuft das brütende Weibchen, wie Naumann beobachtete, ein ziemliches Stück weg, ehe es fortfliegt. Zuweilen läßt es sich jedoch auch überraschen und fliegt erst dann ab, wenn man schon unmittelbar vor dem Neste steht. Beide Eltern sind außerordentlich besorgt um die Brut und geberden sich sehr ängstlich, wenn sie Gefahr fürchten. Nur wenn die Eier geraubt werden, brütet das Paar zweimal im Jahre. Wenn Alles gut geht, findet man Ende Mais oder Anfang Junis und im Juli die ausgeflogenen Jungen.

Gefangene Brachpieper werden bald sehr zahm, gewöhnen sich auch an ein Stubenfutter und halten sich in einem großen Käfig verhältnißmäßig gut. Ihr Benehmen aber ist doch nicht unterhaltend genug, als daß sie viele Liebhaber finden sollten.

Als die nächsten Verwandten der Brachpieper sieht man die Stelzenpieper (Corydalla) an. Sie kennzeichnen sich durch ihre bedeutende Größe, die spitzen Flügel, in denen die drei ersten Schwingen ungefähr von gleicher Länge sind, den langen, an der Spitze bauchig ausgeschnittenen Schwanz und die hohen, schlanken Füße, deren Hinterzehe mit einer sie selbst an Länge übertreffenden Kralle bewehrt ist.

Eine Art der Sippe, der Sporenpieper (Corydalla Richardii) ist wiederholt in Europa beobachtet worden, gehört hier aber jedenfalls zu den größten Seltenheiten. Das Gefieder der Oberseite ist trübbraun, jede Feder bläßer gerandet; die Wangengegend, ein Augenbrauenstreif und die Unterseite sind gilblichweiß, auf der Brust und an den Seiten graulich überflogen, zu beiden Seiten des Halses auf weißem Grunde mit wenigen länglichen, nach der Brust hin allmälich kleiner werdenden dunkelbraunen Flecken gezeichnet. Die großen und mittleren Schwungfedern sind graubraun, mit breiter, heller röthlichgrau abschattirter Innenkante; die Außenfahne der ersten Schwinge ist fast weiß, bei den folgenden nimmt hier Rostgelb mehr und mehr überhand. Die mittleren Schwanzfedern sind braunschwarz, die mittelsten am hellsten, die seitlichen vorherrschend, die äußersten fast ganz weiß. Das Sommergefieder ist dunkler, und die Kanten treten schärfer hervor. Das Auge ist braun, der Oberschnabel dunkelbraun, der Unterschnabel gelb an der Wurzel, der Fuß gelblichbraun. Die Länge beträgt 7½ bis 8, die Breite 12½, die Fittiglänge 3⅘, die Schwanzlänge 3¼ Zoll.

Der Sporenpieper ist einige Male auf Helgoland vorgekommen und soll in Spanien, Frankreich, Italien, Oesterreich, Griechenland, Großbritannien und auf Sardinien regelmäßiger, aber nirgends häufig gefunden werden und im Süden namentlich die felsigen Hügel am Fuße der Gebirge bewohnen. Letztere Angabe, welche wir von der Mühle verdanken, stimmt nicht überein mit den Beobachtungen Jerdon's, und deshalb erscheint es mir wahrscheinlich, daß von der Mühle gar keinen Sporen-, sondern einen Brachpieper vor sich gehabt hat. Was Spanien und Afrika anlangt, so kann ich versichern, daß ich den wahren Sporenpieper niemals gefunden habe. Jerdon sagt, daß der Vogel im größten Theile von Indien, aber nur während des Winters vorkomme und höchstens bis Ende April im Lande verweile. Man ist ihm von Nepal und dem Himalaya an bis zum äußersten Süden begegnet und hat ihn namentlich im untern Bengalen häufig angetroffen. Ceylon, Burmah und andere nach Osten hin gelegene Länder berührt er ebenfalls. In Mittelchina ist er, laut Swinhoe, während des ganzen Winters sehr gemein. Zu seinem Aufenthalte wählt er immer sumpfige oder feuchte Gegenden: die mit Gras bewachsenen Flußbetten, Teichbuchten und vor Allem die Reisfelder. Man trifft ihn einzeln oder in kleinen Gesellschaften. Sein Flug ist rasch, zierlich und wellenförmig. Aufgescheucht pflegt er eine ziemlich große Strecke zurückzulegen.

Ueber den Nestbau kenne ich nur die eine Angabe, welche sich in dem Prachtwerke: „Die Eier der europäischen Vögel" von Bädeker, L. Brehm und Päßler findet. „Er baut in eine Vertiefung der Erde ein flaches Nest aus Pflanzenstengeln und legt es mit Faserwurzeln aus. Die Eier findet man im Mai. Sie sind bedeutend größer als die des Brachpiepers, haben eine kurze, ovale

oder etwas längliche Gestalt, fein schwach glänzende Schale und auf blauweißem Grunde zu unterst blaugraue, dann gelbbraune und zu oberst dunkelbraune Flecke. Andere sind über und über braungrau bekritzelt und gepunktet und sehen den Wiesen- und Wasserpiepereiern ähnlich."

Nach Jerdon wird der Sporenpieper auf den Markt von Calcutta in Massen gebracht und als Ortolan verkauft.

* * *

Früher vereinte man mit den Piepern die Stelzen in einer Familie. Beide Gruppen haben in der That Manches mit einander gemein; andererseits aber zeigen die Stelzen so viel Eigenthümliches, daß die Trennung gerechtfertigter erscheint, als jene Vereinigung. Die Stelzen (Motacillae) kennzeichnen sich durch äußerst schlank gebauten Leib, mittellange Flügel, in denen die dritte Schwinge die längste ist, die Armschwingen aber kaum kürzer als die Handschwingen sind, durch schlanke und dünne, ziemlich hohe Füße, einen sehr langen, schmalfedrigen, nur ausnahmsweise gegabelten Schwanz, schwache und kurzzehige Füße, einen dünnen, geraden, gestreckten, pfriemenförmigen, auf der Firste kantigen, vor der Spitze des Oberkiefers mit seichtem Ausschnitt versehenen Schnabel und ein buntes, nach dem Geschlecht einigermaßen verschiedenes Gefieder, welches einer doppelten Mauser unterworfen ist.

Die an Arten nicht eben reiche Familie gehört nur der alten Welt an und verbreitet sich hier über alle Gürtel der Breite und der Höhe. Wasserreiche Gegenden oder richtiger die Gewässer selbst sind als die eigentlichen Wohnsitze zu betrachten. Einzelne Arten entfernen sich nur während ihrer Reisen von dem Wasser, andere treiben sich, Nahrung suchend, auch auf trockenen Stellen umher, kehren aber immer wieder zum Wasser zurück und verweilen wenigstens einige Stunden lang. In ihrem Betragen erinnern die Stelzen vielfach an die Pieper; ihre Bewegungen sind aber zierlicher und anmuthiger als bei diesen, wenn auch nicht so schnell und hastig. Sie gehen gewöhnlich schrittweise, bedachtsam, nicken bei jedem Schritt mit dem Kopfe und halten dabei den langen Schwanz wagrecht oder ein wenig erhaben, bewegen ihn auch beständig auf und nieder, sodaß sie ihren lateinischen Namen bethätigen. Zuweilen rennen sie auch sehr flink dahin, aber immer nur in Absätzen. Ihr Flug ist sehr rasch und geschickt; er besteht aus großen Bogen, welche dadurch entstehen, daß sie ihre Flügel wechselseitig heftig bewegen und dann wieder zeitweilig stark zusammenziehen. Ihre Stimme ist nicht gerade klangvoll, ihr Gesang sehr einfach, aber dennoch ansprechend. Die Nahrung besteht aus allerhand Kerbthieren oder deren Larven und niederem Wassergethier. Sie lesen vom Wasser, vom Ufersande oder von Blättern ab, verfolgen auch fliegende Kerfe in der Luft und treiben sich, Nahrung suchend, weit umher: gerade ihrer Jagd halber verlassen sie zeitweilig das ihnen so befreundete Wasser. Pflanzenstoffe scheinen sie gänzlich zu verschmähen. Die nordischen Arten sind Zugvögel, die südlichen Strichvögel, einzelne aber entschiedene Standvögel. Sie erscheinen im Norden frühzeitig im Jahre und verweilen hier bis in den Spätherbst; demungeachtet wandern sie weit nach Süden hinab, die europäischen Arten bis nach Mittelafrika, die asiatischen bis Indien. Fast alle haben eine sehr große Verbreitung, und nur wenige scheinen auf ein gewisses Gebiet beschränkt zu sein. Das Nest ist ein schlechter Bau aus feinen Reischen, Würzelchen, schwachen Gras- und Strohhalmen, Mos, dürren Blättern und dergleichen, welcher im Innern mit Wolle und ähnlichen weichen Stoffen ausgelegt wird. Es steht in Höhlen und Vertiefungen, regelmäßig nahe am Wasser, wenn auch nicht immer in der Nachbarschaft eines größeren Sees oder Baches; denn schon eine kleine Pfütze kann einer Stelze genügen. Die Eier sind zartschalig und auf lichtem oder graulichem Grunde fein gefleckt. Die Jungen erhalten zunächst ein Kleid, welches von dem der Alten durchaus verschieden ist.

Die meisten Stelzen siedeln sich gern in der Nähe des Menschen an und wissen durch ihre Anmuth und Zuthunlichkeit auch das roheste Gemüth für sich zu gewinnen. Sie haben deshalb ver-

hältnißmäßig wenig Feinde unter den Menschen, wenn auch die Bubenjäger sie ebenso wenig verschonen, wie alle anderen Vögel, welche sich ihnen zur Zielscheibe bieten. Nächstdem stellt das gesammte Heer der kleinen Räuber den Alten und noch mehr den Jungen nach, und außerdem wird das Wasser der Brut oft verderblich. In der Gefangenschaft sieht man die Stelzen selten; ihr Gesang ist nicht ausgezeichnet genug, als daß es die Mühe lohne, welche man aufwenden muß, um ein so zärtliches Geschöpf an den Verlust seiner Freiheit zu gewöhnen. Der Liebhaber aber, welcher sich am bloßen Beschauen begnügt, wird an Stelzen, welche in einem größeren Gesellschaftsbauer leben, seine wahre Freude haben; denn die außerordentliche Anmuth und Zierlichkeit der Bewegungen muß Jedermann fesseln.

Die bekannteste Art und gewissermaßen das Urbild der Familie ist die Bachstelze ohne jede andere Nebenbezeichnung (Motacilla alba), welche sonst auch noch weiße, blaue, oder gemeine, Haus-, Stein- oder Wasserstelze, Wege-, Wasser-, Quäk- und Wippsterz, Bebe-, Wedel- und Wippschwanz, Klosterfräulein oder Nonne, Ackermännchen ꝛc. genannt wird. Sie ist auf der Oberseite grau, auf Hinterhals und Nacken sammtschwarz, an der Kehle, Gurgel und Oberbrust schwarz, auf der übrigen Unterseite weiß; ebenso gefärbt sind die Stirn, die Zügel, Backen und die Halsseiten; die Schwingen sind schwärzlich, weißgrau gesäumt, wegen der weiß zugespitzten Deckfedern zweimal licht gebändert; die mittelsten Steuerfedern sind schwarz, die übrigen weiß. Das Weibchen ähnelt dem Männchen; doch ist sein schwarzer Kehlfleck gewöhnlich nicht so groß. Das Herbstkleid beider Geschlechter unterscheidet sich von der Frühlingstracht hauptsächlich durch die weiße Kehle, welche mit einem hufeisenförmigen, schwarzen Bande eingefaßt ist. Die Jungen sind auf der Oberseite schmuzig aschgrau, auf der Unterseite mit Ausnahme des dunkeln Kehlbandes grau oder schmuzigweiß. Das Auge ist dunkelbraun, Schnabel und Füße sind schwarz. Die Länge beträgt $7\frac{1}{2}$, die Breite $10\frac{2}{3}$, die Fittiglänge $3\frac{1}{4}$, die Schwanzlänge $3\frac{3}{4}$ Zoll.

In ganz Europa gibt es kein Land, ja keinen Gau und keine Gegend, in welcher die Stelze nicht beobachtet worden wäre. Sundewall versichert, daß sie in Finnmarken nicht mehr vorkomme: ich darf nach eigener Erfahrung das Gegentheil behaupten; denn ich habe sie noch am Warangerfjord gesehen. Aber ich habe sie auch außerhalb Europas beobachtet, in Nordostafrika nämlich, bis zum 11. Grad nördl. Breite, und in Westasien bis nach Aden hin. Durch diejenigen Forscher, welche Sibirien bereisten, wissen wir, daß sie in ganz Nord- und Mittelasien gefunden wird, und durch die indischen Vogelkundigen erfahren wir, daß sie in Südasien regelmäßiger Wintergast ist. In Großbritannien lebt eine nahe verwandte Art oder, wie viele Naturforscher wollen, eine Spielart von ihr (Motacilla Yarellii), welche im Süden dieses Landes überwintert; aber die eigentliche Bachstelze wird neben ihr ebenfalls gefunden. Bei uns zu Lande ist die Stelze ein Zugvogel, welcher regelmäßig zu Anfang des März, bei günstiger Witterung bereits in den letzten Tagen des Februars eintrifft und uns erst im Oktober und zuweilen noch später wieder verläßt. Schon in Südeuropa wintern viele von denen, welche der Norden vertreibt; die Hauptmasse aber wandert bis Afrika hinüber und hier, wie es scheint, mehr streichend als ziehend, bis zu den angegebenen Breitegraden hinab.

Es ist leichter, zu sagen, wo man die Stelze nicht findet, als die Orte anzugeben, wo sie vorkommt. Sie meidet den Hochwald und das Gebirge über der Holzgrenze; übrigens findet sie sich buchstäblich allerorten, vorausgesetzt, daß ein Gewässer, es sei groß oder klein, wenigstens in nicht allzugroßer Ferne ist. Sie befreundet sich mit dem Menschen und siedelt sich gern in der Nähe seiner Wohnung an; sie ist deshalb auch in großen Städten eine sehr regelmäßige Erscheinung.

Wie andere Arten ihrer Familie ist sie vom frühen Morgen bis zum späten Abend ununterbrochen in Thätigkeit. Sie ist beweglich, unruhig und munter im höchsten Grade. Nur wenn sie

singt, sieht man sie wirklich unbeweglich auf ein und derselben Stelle sitzen; sonst läuft sie beständig hin und her, und wenn sie nicht läuft, bewegt sie wenigstens den Schwanz. Sie läuft sehr rasch und geschickt, schrittweise, hält dabei den Leib und den Schwanz wagerecht und zieht den Hals etwas ein, fliegt sehr leicht und schnell, in langen, steigenden und fallenden Bogen, welche zusammengesetzt eine weite Schlangenlinie bilden, meist niedrig und in kurzen Strecken über dem Wasser oder dem Boden dahin, oft aber auch in einem Zuge viertelmeilen weit auf die Felder hinaus. Wenn sie sich niedersetzen will, stürzt sie sich jählings herunter und breitet erst kurz über dem Boden den Schwanz aus, um die Wucht des Falles zu mildern. Beim Sitzen auf erhabenen Gegenständen trägt sie den Leib aufgerichtet und den Schwanz nach unten herabhängend. Ihr Lockton ist ein deutliches „Ziwih", welches zuweilen in „Zisis" oder „Ziuwis" verlängert wird, der Laut der Zärtlichkeit ein leises

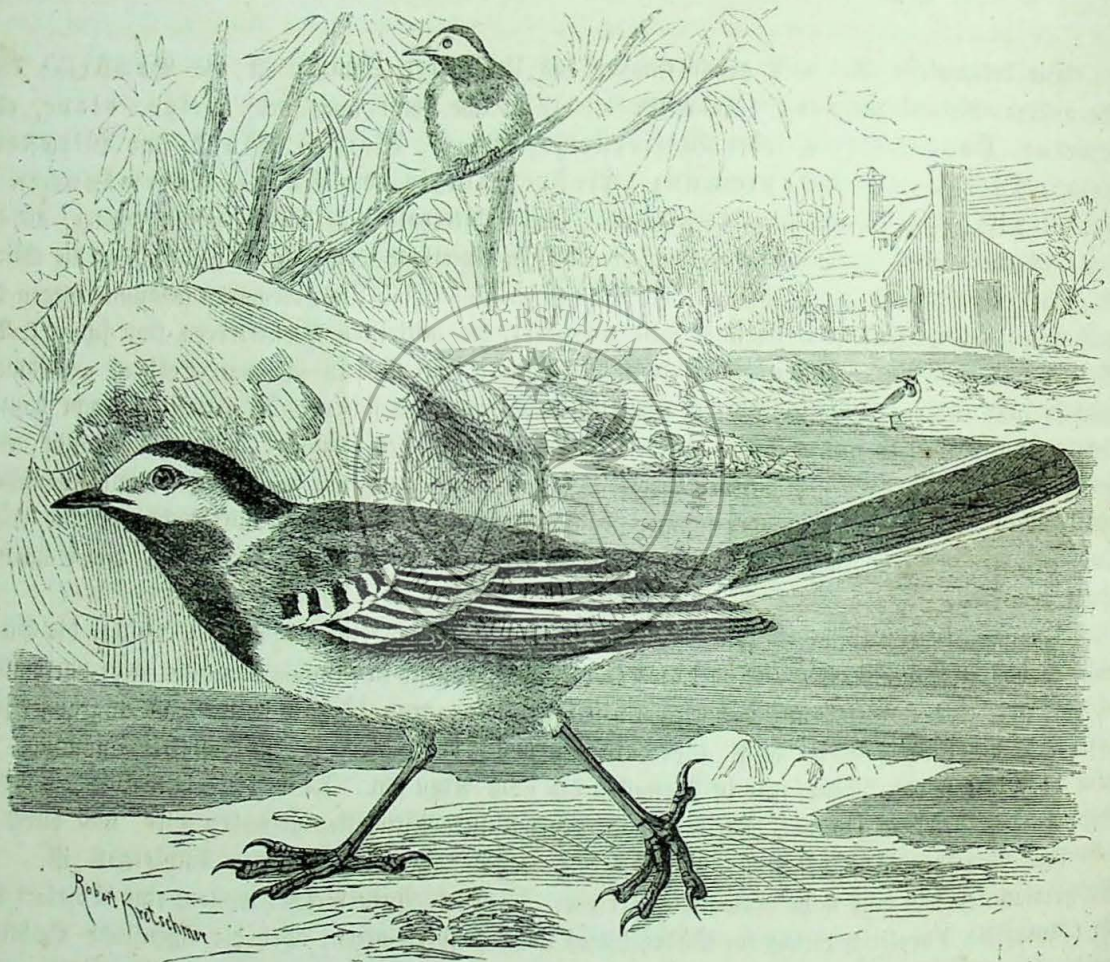

Die Bachstelze (Motacilla alba).

„Quiriri", der Gesang zwar sehr einfach, aber doch nicht unangenehm. Er wird im Sitzen, im Laufen oder im Fliegen vorgetragen und sehr oft wiederholt.

Die Bachstelze liebt die Gesellschaft Ihresgleichen; aber sie liebt es auch, sich mit ihren Gesellschaftern zu necken, spielend umherzujagen und selbst ernster zu raufen. Andern Vögeln gegenüber zeigt sie wenig Zuneigung, sogar entschiedene Feindseligkeit. So bindet sie mit Finken, Ammern und Lerchen an, mit denen sie auf den Feldern zusammentrifft, und sehr regelmäßig mit Raubvögeln. „Wenn die Stelzen einen solchen erblicken", sagt mein Vater, „verfolgen sie ihn lange mit starkem Geschrei, warnen dadurch alle anderen Vögel und nöthigen auf solche Weise manchen Sperber, von seiner Jagd abzustehen. Ich habe hierbei oft ihren Muth und ihre Gewandtheit bewundert und bin fest überzeugt, daß ihnen nur die schnellsten Edelfalken Etwas anhaben können; denn ein Sperber ist

viel zu langsam, als daß er eine Bachstelze im Fluge fängt. Wenn ein Schwarm dieser Vögel einen Raubvogel in die Luft geschlagen hat, dann ertönt ein lautes Freudengeschrei, und mit diesem zerstreuen sie sich wieder. Auch gegen den Uhu sind sie feindselig; sie fliegen auf der Krähenhütte um ihn herum und schreien stark; doch zerstreuen sie sich bald, weil der Uhu nicht auffliegt."

Kerbthiere aller Art, deren Larven und Puppen sind die Beute, welcher die Bachstelze nachjagt. Sie sucht ihre Nahrung an den Ufern der Gewässer, vom Schlamm, von Steinen, von Miststätten, von Hausdächern und anderen Plätzen ab, stürzt sich blitzschnell auf die erspäheten Thiere und ergreift sie mit unfehlbarer Sicherheit. Dem Ackermann folgt sie beim Flügen nach und liest hinter ihm die zu Tage gebrachten Kerfe auf; bei den Viehherden stellt sie sich regelmäßig ein und bei Schafhürden verweilt sie oft tagelang. Auch fliegenden Kerbthieren jagt sie nach: „wenn sie an den Bächen oder sonstwo auf der Erde herumläuft, richtet sie ihre Augen nach allen Seiten. Kommt ein Kerbthier vorbeigestrichen, dann fliegt sie sogleich in die Höhe, verfolgt es und schnappt es fast immer weg."

Wenn im Frühjahr der Schnee schmilzt, stellt sich die Stelze zuerst einzeln ein; diesen Vorläufern aber folgt das eigentliche Wanderheer in größeren Abtheilungen, ihrer vierzig bis funfzig zusammen, bis endlich alle wieder eingetroffen sind. Nun erwählt sich jedes Paar sein Gebiet, niemals ohne Kampf und Streit mit andern derselben Art. Paare, welche sich schon früher vermählt hatten, scheinen sich wiederum zu vereinigen; aber auch sie haben manchen Kampf zu bestehen: denn jedes unbeweibte Männchen sucht dem andern die Gattin abspenstig zu machen. Dann gibt es ernste Raufereien. Die beiden Nebenbuhler fliegen mit starkem Geschrei, ähnlich jenem Kampfesruf, den sie bei Verfolgung eines Raubvogels ausstoßen, hinter einander her, fassen zeitweilig festen Fuß auf dem Boden, stellen sich kampfgerüstet einander gegenüber und fahren nun wie erboste Hähne ingrimmig auf einander los. Einer der Zweikämpfer muß weichen, früher oder später; jedenfalls endet der Kampf nicht eher, als bis er sich entfernt hat. Jetzt ändert der Sieger sein Benehmen. Er sucht seine Freude über den Besitz „des neu erkämpften Weibes" an den Tag zu legen. In ungemein zierlicher und anmuthiger Weise umgeht er das Weibchen, breitet abwechselnd die Flügel und den Schwanz und bewegt erstere wiederholt in eigenthümlich zitternder Weise. Auf dieses Liebesspiel folgt regelmäßig die Paarung. Das Nest steht an den allerverschiedensten Plätzen, wo sich eine passende Höhlung dafür findet: in Felsritzen, Mauerspalten, Erdlöchern, unter Baumgewürzel, auf Dachbalken, im Hausgiebel, in Holzklaftern, in Reisighaufen, in Baumhöhlungen, auf Weidenköpfen ꝛc. Grobe Würzelchen, Reiser, Grasstengel, dürre Blätter, Mos, Holzstückchen, Grasstöcke, Strohhalme u. s. w. bilden den Unterbau, zartere Halme, lange Grasblätter und feine Würzelchen die zweite Lage, Wollklümpchen, Kälber- und Pferdehaare, Werg, Flachsfasern, Fichtenflechten und andere weiche Stoffe die innere Ausfütterung. Das Gelege der ersten Brut besteht aus sechs bis acht, das der zweiten aus vier bis sechs Eiern, welche auf grau- oder bläulichweißem Grunde mit dunkel- oder hellaschgrauen, deutlichen oder verwaschenen Punkten und Strichelchen dicht, aber fein gezeichnet sind. Das Weibchen brütet allein, beide Eltern aber nehmen an der Erziehung der Jungen Theil. Das erste Gelege ist im April, das zweite im Juni vollzählig. Die Jungen wachsen rasch heran und werden bald von den Eltern verlassen, die der ersten Brut vereinigen sich jedoch später mit ihren nachgebornen Geschwistern und den Alten zu Gesellschaften, welche nunmehr bis zur Abreise in mehr oder weniger innigem Verbande leben. Im Herbste ziehen diese Familien allabendlich den Rohrteichen zu und suchen sich hier zwischen Schwalben und Staaren ein Plätzchen zum Schlafen. Im Spätherbst schlagen sich die Gesellschaften zu Herden zusammen, und diese streichen nun während des Tages von einer Viehtrift oder einem frisch gepflügten Acker zum andern, immer in der Reiserichtung weiter, bis die Dunkelheit einbricht. Dann erhebt sich der ganze Schwarm und fliegt unter lautem Rufen südwestlich dahin.

Der südasiatische Vertreter der Stelze ist der **Dobin** der Indier (Motacilla dukhunensis). Im Sommergefieder sind die Rücken- und Schulterfedern blaßgrau, der Hinterkopf, Nacken, die

Schwingen und der Schwanz, die Gurgel, der Hals und die Brust schwarz, ein Augenbrauenstreifen, ein Flügelflecken, die äußeren Schwanzfedern und der Bauch weiß, die Handschwingen dunkelgrau, weiß gerandet. Im Winter sind Kinn, Brust und die Gegend unter dem Auge weiß, und nur noch ein kleiner schwarzer Brustflecken ist sichtbar; der Oberkopf und der Nacken sind grau; das Auge ist braun, der Schnabel und der Fuß sind schwarz. Die Länge beträgt 7½ bis 8, die Fittiglänge 3⅝, die Schwanzlänge 4¾ Zoll.

Der Dobin kommt in ganz Süd- und Mittelindien vor, findet sich auch auf Ceylon, fehlt aber in den nördlichen Gebirgen. Im Süden der Halbinsel ist er nicht besonders häufig, dagegen gemein in Dekan und Mittelindien. Hier erscheint er mit Beginn des Oktober und verweilt bis zu März oder April. Er ist ein menschenfreundlicher Vogel, welcher sich in unmittelbarer Nähe der Häuser, Ställe und in Gärten zu schaffen macht oder da, wo er sich sicher fühlt, selbst in das Innere der Häuser kommt und hier durch Fliegenfang nützliche Dienste leistet. Ueber Tags hält er sich einzeln, gegen Abend vereinigt er sich mit andern, und man sieht dann an Flüssen oder Teichen kleine Trupps. Wo und wie er brütet, ist zur Zeit noch unbekannt.

Zu unserer Bachstelze gesellt sich hier und da in den Nilgegenden eine verwandte Art (Motacilla Lichtensteinii), welche wir Felsenstelze nennen wollen, weil sie nur da sich aufhält, wo Felszüge den Strom durchziehen. Sie ist einfach, aber doch schön gefärbt. Die ganze Oberseite, die Halsseiten und die Brust sind kohlschwarz, mit schwach sammtigem Glanze, ein Augenbrauenstreif, ein Kehlfeld, ein großer Fleck auf den Flügeldecken, die äußern Federn des sehr langen Schwanzes und die Unterseite aber weiß. Das Auge ist braun, der Schnabel und die Füße sind schwarz.

In ihrem Betragen unterscheidet sich die Felsenstelze kaum von ihrer deutschen Verwandten. Das Merkwürdige in ihrer Lebensweise ist ihre Vorliebe für Felsblöcke oder Steine, welche vom Wasser umrauscht werden. Da, wo der Strom sich zu beiden Seiten fruchtbares Land erschaffen hat, findet man sie nie; aber schon an den sogenannten „Bergen der Kette" unterhalb des ersten Katarakts ist sie eine regelmäßige Erscheinung und in dem felsigen Nubien überall gemein. Sie liebt die Granit- und Syenitmassen, durch welche sich der Nil mühsam Bahn gebrochen, sodaß man mit Sicherheit darauf rechnen kann, da, wo man derartige Felsblöcke im Nil sieht, auch sie zu finden. Es überraschte mich deshalb auch nicht im Geringsten, ihr, nachdem ich sie lange vermißt, oben bei Rosseres zu begegnen. Drei oder vier Flußinseln mitten im Strome bestanden aus dem erwähnten Gestein, und auf ihm fehlte sie natürlich nicht.

Soviel ich mich erinnere, habe ich die Felsenstelze immer nur paarweise gefunden und beobachtet, daß sich jedes Paar ein bestimmtes Gebiet erwirbt und hartnäckig gegen andere derselben Art vertheidigt. Auch mit ihrer nördlichen Verwandten, welche den Winter bei ihr zubringt, lebt sie nicht in Frieden; jene aber überläßt ihr, wie es scheint, gern die öden Steinmassen und hält sich dagegen mehr seitab vom Flusse auf, und so leben beide Arten doch neben einander. Hinsichtlich des Betragens will ich bemerken, daß die Felsenstelze zierlicher in ihren Bewegungen und Wesen ist und mehr an unsere Gebirgsstelze, als an ihre nordische Verwandte erinnert. Das Nest habe ich wiederholt gefunden und zwar regelmäßig in geeigneten Höhlungen der Wände jener Felseninseln.

Noch zierlicher und anmuthiger, als die gewöhnliche Bachstelze, ist ihre im Gebirg lebende Verwandte, die Gebirgs-, Wald-, Winter-, Frühlings-, Wasser- oder gelbe Stelze, der Sticherling oder Irlin (Calobates sulphurea). Man hat sie zur Vertreterin einer besonderen Sippe erhoben, weil ihr Flügel verhältnißmäßig kürzer, ihr Schwanz aber länger und ihr Schnabel etwas feiner ist, als bei der Bachstelze, und die Geschlechter in der Färbung verschieden sind. Beim

Männchen ist im Frühjahre die Oberseite aschgrau, die Unterseite schwefelgelb, die Kehle schwarz, von dem Grau der Oberseite durch einen weißen Streifen geschieden; ein anderer gleichfarbiger Streifen zieht sich über das Auge, zwei lichtgraue, wenig bemerkbare Binden laufen über die Flügel. Im Herbst sind die Farben matter, und die Kehle ist weißlich. Sehr alte Weibchen ähneln dem Männchen; das Schwarz ihrer Kehle ist aber unrein und das Gelb der Unterseite matt; jüngere zeigen nur einen weißen oder schwarzgrauen Kehlflecken. Die Jungen sind auf der Oberseite schmuzig aschgrau, auf der Unterseite gelbgrau; die Kehle ist grauweiß, mit schwarzgrauen Punkten eingefaßt. Das Auge

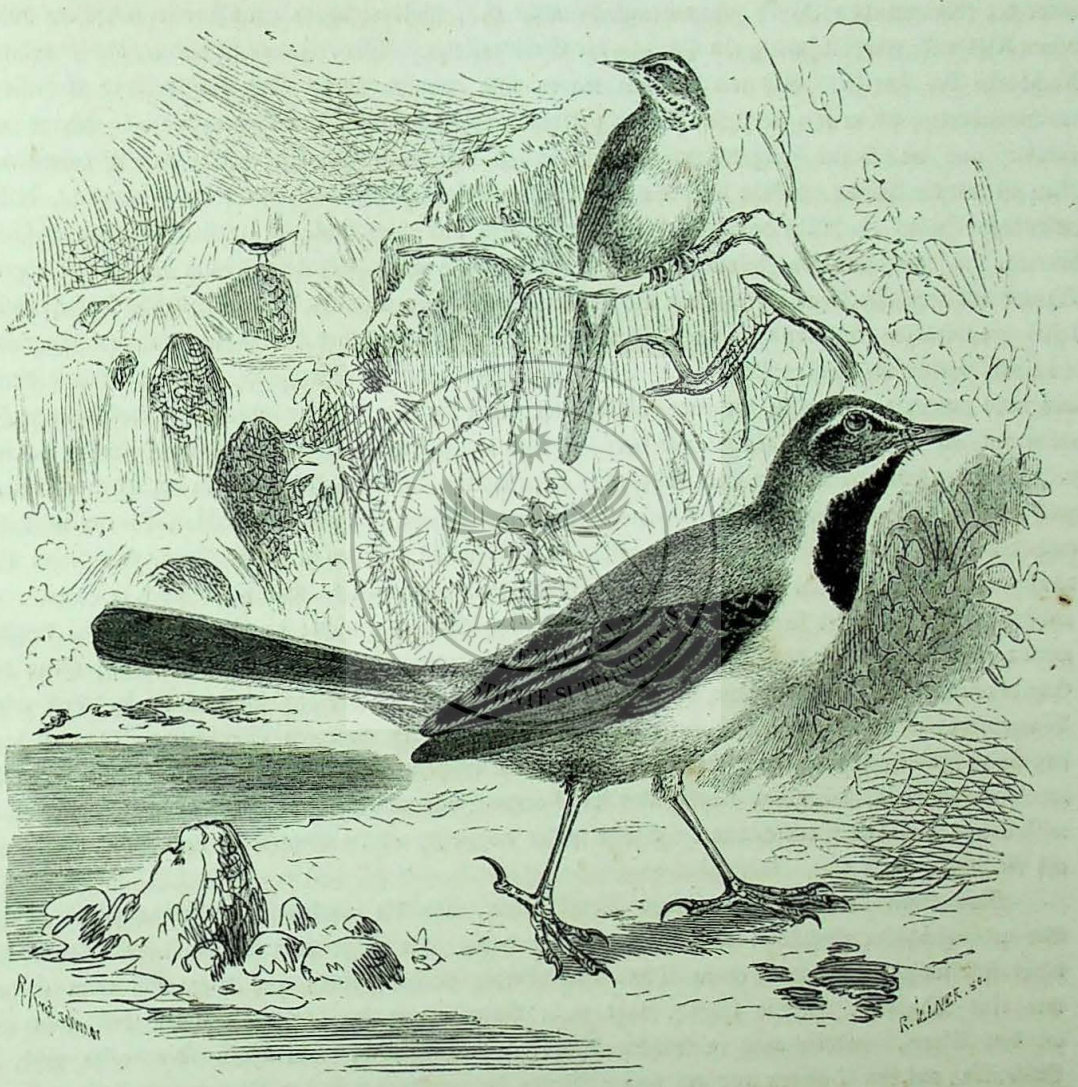

Die Gebirgsstelze (Calobates sulphurea).

ist dunkelbraun; der Schnabel schwarz, der Fuß hornfarben. Die Länge beträgt 7⅔, die Breite 9¾, die Fittiglänge 3¼, die Schwanzlänge 4 Zoll.

Im nördlichen Europa gehört die Gebirgsstelze zu den Seltenheiten; von Mitteldeutschland nach Süden hin findet sie sich fast überall im Gebirge, bei uns zu Lande schon an jedem klaren Bache der Vorberge, im Süden erst im höheren Gebirge. Aber nicht Europa allein ist das Vaterland dieses zierlichen Vogels; er kommt vielmehr auch auf vielen Gebirgen Asiens und so namentlich Indiens und Ceylons vor und lebt, so unglaublich es auch scheinen mag, selbst auf den Gebirgen Nord- und Mittelafrika's, auf dem Atlas und auf den Alpen Abissiniens. Diese Verbreitung ist besonders

deshalb merkwürdig, weil die Gebirgsstelze sehr häufig schon bei uns in Deutschland überwintert und wenn sie wirklich wegzieht, höchstens bis Südeuropa wandert. In ganz Egypten und Nubien habe ich während meines langjährigen Aufenthaltes nicht eine einzige Gebirgsstelze beobachtet, und deshalb wollte ich meinen Augen kaum trauen, als ich den lieben Bekannten aus der Heimat an dem Bache des Thales von Mensa wieder antraf. In Spanien fand ich die Gebirgsstelze sehr häufig auf der Sierra Nevada; in Griechenland soll sie nach von der Mühle und Lindermayer's Beobachtungen als Wintergast beobachtet, in Rumelien aber auch als Brutvogel entdeckt worden sein. Auf den kanarischen Inseln ist sie, nach Bolle, gemein. „Um die Lachen, zu denen der Bach des Thales unter der sommerlichen Gluth zusammengeschrumpft ist", schildert dieser gemüthvolle Forscher, „über feinen Kiessand, trippelt hurtig ein Pärchen der Gebirgsstelze. Wir erkennen sie wieder, die freundliche Nachbarin der Forelle. Als wir Knaben waren und den Harzwald oder die Gebirge Schlesiens durchwanderten, haben wir sie zuerst kennen gelernt. Sie flog damals von einem mosigen Steine zum andern, und die Tanne spiegelte sich in dem schnell fließenden Gewässer, über das sie dahinstrich. Nun ist es die Palme, die ihr Bild hineinwirft; nun streicht die Stelze über ein Geröhricht, dessen riesenhafte Halme die Nähe des Wendekreises verrathen und über lichtgrün wallende Ignamenblätter hinweg. . . Hier auf den Inseln erscheint sie freilich auch am zahlreichsten längs der Bäche, die im Winter als angeschwollene Bergströme die Thäler durchfluthen und als donnernde Fälle in tiefe Felskessel hinabstürzen, während sie im Sommer in der Regel zu einer Reihe unzusammenhängender Tümpel, welche die tiefsten Stellen des Thalweges einnehmen, versiegt sind. Sie bedarf aber durchaus nicht immer des lebendig fließenden Elementes: eine einfache Cisterne oder ein Bewässerungsteich reicht hin, sie an die Nähe des Hauses oder Gartens zu fesseln, dem diese angehören. Selbst bei fast stets bedeckten Wasserbehältern liebt sie es, sich anzusiedeln, unstreitig durch die in der Luft verbreitete größere Kühlung und das häufigere Erscheinen von geflügelten Kerfen angelockt. Sie scheut daher auch die Nähe des Waldes durchaus nicht, im Gegentheil, keinen anderen Vogel sieht man hier häufiger auf den Dächern der Ortschaften, als die Gebirgsstelzen." So ist es auch in Indien, — anders in Afrika. Hier fürchtet sie zwar die Nähe des Menschen nicht; da aber, wo sie am liebsten wohnt, sieht sie vielleicht den Mantelpavian oder die Meerkatze, den Löwen oder den Leoparden, den Schabrackenschakal oder die Hiäne, den gewandten Klippspringer oder den schweren Kudu, das wüste Warzenschwein oder den gewaltigen Elefanten öfter, als den braunen Menschen. Jerdon sagt, daß sie in Indien Wintergast wäre, Ende Septembers erscheine und bis zur ersten Woche des Mai im Lande verweile, besonders häufig aber im Norden Indiens aufträte. Auch diese Beobachtung ist auffallend, weil aus Deutschland die Stelze später wegzieht, als im September und früher ankommt, als im Mai.

Man kann kaum einen netteren Vogel sehen, als die zierliche, anmuthige Gebirgsstelze. Sie geht gleichsam geschürzt, längs dem Wasser dahin oder an seichten Stellen in dasselbe hinein, hütet sich sorgfältig, irgend einen Theil ihres Leibes zu beschmuzen und wiegt sich beim Gehen, wie eine Tänzerin. „Sie läuft", sagt mein Vater, „mit der größten Schnelligkeit nicht nur an den Ufern, sondern auch in seichten Wässern, wenn es ihr nicht bis an die Fersen geht, in Schleusen, auf den Dächern und auf nassen Wiesen herum, wobei sie den Körper und Schwanz wagrecht, letzteren oft auch etwas aufrecht hält, um ihn sorgfältig vor Nässe zu bewahren. Sitzt sie aber auf einem Baume, Wasserbette, Steine oder sonst auf einem erhöhten Gegenstande, so richtet sie ihren Leib hoch auf und läßt ihren Schwanz schief herabhängen. Ihr Flug ist ziemlich schnell und leicht, absatzweise bogig, er geht oft lange Strecken in Einem fort. Ich erinnere mich, daß sie viertel- oder halbestunden weit in einem Zuge an einem Bache hinflog, ohne sich niederzulassen. Sie thut Dies besonders im Winter, weil sie in der rauhen Jahreszeit ihre Nahrung in einem größeren Gebiete zusammensuchen muß. In der warmen Jahreszeit fliegt sie, wenn sie aufgescheucht wird, selten weit. Sie ist sehr zutraulich, nistet bei den Häusern, oft in ihren Mauern, und läßt einen Menschen, der sich nicht um sie bekümmert, nahe an sich vorübergehen, ohne zu entfliehen. Bemerkt sie aber, daß

man ihr nachstellt, dann wird sie so scheu, daß sie sich durchaus nicht schußgerecht ankommen läßt, wenn sie nicht hinterschlichen wird. Ihr Lockton, den sie hauptsächlich im Fluge, seltener aber im Sitzen hören läßt, hat sehr viel Aehnlichkeit mit dem der Bachstelze, sodaß man beide Arten genau kennen muß, wenn man sie genügend unterscheiden will. Er klingt fast wie „ziwi", es ist aber unmöglich, ihn mit Buchstaben genau zu bezeichnen." Im Fluge stößt sie Laute aus, welche wie „stip, stitip" und „zizis" klingen.

Auch die Gebirgsstelze brütet zeitig im Frühjahre, das erstemal schon im April, das zweitemal spätestens im Juli. Bei der Paarung beträgt sich das Männchen sehr eigenthümlich. „Es setzt sich", sagt mein Vater, „auf einen Zweig oder eine Firste, hoch oder tief, auf ein Wehr oder einen Stein u. s. w. und gibt einen trillerartigen Ton von sich, welcher fast wie „törrli" klingt und besonders in den ersten Morgenstunden gehört wird. Fliegt es auf, dann flattert es mit den Flügeln, setzt sich aber bald wieder nieder. Es hat gewisse Plätze, gewisse Bäume, Häuser und Wehre, auf denen es im März und im Anfang des April alle Morgen sitzt und seine einfachen Töne hören läßt. Im Frühjahr vernimmt man auch, jedoch selten, einen recht angenehmen Gesang, welcher mit dem der Bachstelze einige Aehnlichkeit hat, aber hübscher ist. Das Nest steht in Felsen-, Mauer- und Erdlöchern, unter überhängenden Ufern, in Mühlbetten, im Gewurzel u. s. w., regelmäßig nahe am Wasser. Es richtet sich hinsichtlich seiner Größe nach dem Standorte, ist dem entsprechend bald größer, bald kleiner; es ist aber auch bald dichterer, bald lockerer, bald mehr, bald weniger gut gebaut. Die äußere Lage besteht aus Würzelchen, Reisern, dürren Blättern, Erdmos und dergleichen, die zweite Lage aus denselben, aber feiner gewählten Stoffen, die innere Ausfütterung aus zarten Würzelchen, Borsten, Pferdehaaren und Wolle. Die vier bis sechs Eier sind auf grauschmuzigem oder bläulichweißen Grunde mit gelben oder aschgrauen Flecken und Strichelchen gezeichnet, gewässert und geadert. Das Weibchen brütet allein; doch kommt es ausnahmsweise vor, daß das Männchen es ablöst. Der Bruteifer der Mutter ist so groß, daß es sich mit der Hand ergreifen läßt. Die Jungen werden von beiden Eltern reichlich mit Nahrung versehen, sehr geliebt und nach dem Ausfliegen noch einige Zeit lang geführt und geleitet.

Die Schafstelzen (Budytes) unterscheiden sich von andern Arten der Familie durch die Kürze ihres Schwanzes, den geraden, spornartigen Nagel der Hinterzehe und ein sehr lebhaftes, nach dem Geschlecht verschiedenes Gefieder.

Zur Zeit ist eine Streitfrage der Vogelkundigen noch nicht entschieden. Es handelt sich darum, ob gewisse Schafstelzen, welche man in Europa beobachtet hat, zu ein und derselben Art gezählt werden müssen, oder ob sie als verschiedene Arten zu betrachten sind. So viel ist unzweifelhaft, daß mehrere von ihnen sich ständig durch die Färbung unterscheiden und daß sich diese Verschiedenheit namentlich bei den Männchen zeigt.

Unsere deutsche Schafstelze, welche auch Kuh-, Rinder-, Wiesen- oder Triftstelze genannt wird (Budytes flavus), ist auf Kopf und Hinterhals aschblaugrau, auf dem Rücken olivengrün, auf der Unterseite hochgelb; die Schwingen und Schwanzfedern sind schwärzlich, heller gerandet; ein lichter Streifen zieht sich über dem Auge dahin; zwei gilbliche Binden verlaufen über die Flügel. Bei den Weibchen und den Jungen sind alle Farben bläßer und graulicher. Das Auge ist dunkelbraun, der Schnabel schwarz, an der Wurzel des Unterschnabels lichtblau, der Fuß schwarz.

Im Süden Europas tritt neben dieser Schafstelze eine zweite Art oder Spielart auf, die sammtköpfige Stelze (Budytes melanocéphalus). Bei dem Männchen sind Stirn, Scheitel, Nacken und Augengegend sammtschwarz, der Mantel und Rücken olivenfarbig, mit grünlichem Schimmer; der Unterkörper ist hoch schwefelgelb; die Flügel und mittleren Schwanzdeckfedern sind

schwarz, lichter gesäumt, die Flügeldeckfedern braunschwarz, weiß gesäumt. Das Weibchen ist auf der Oberseite olivenfarbig, auf der Unterseite lichtgraugelb; die Ohrgegend ist schwarz.

In England oder Großbritannien überhaupt lebt eine dritte Art, die Feldstelze, deren Männchen sich dadurch von den andern unterscheidet, daß der Scheitel und Hinterhals gelbgrün gefärbt ist, während die Zeichnung des übrigen Körpers im wesentlichen dieselbe ist, wie bei den andern. Von den vielen anderweitigen Arten oder Spielarten, welche aufgestellt wurden, will ich hier absehen. In der Größe und in den Verhältnissen des Leibes stimmen alle Schafstelzen überein. Die Länge beträgt 6 bis 6½, die Breite 9 bis 10, die Fittiglänge 2⅝ bis 3¼, die Schwanzlänge 2 Zoll.

Blasius hält alle Schafstelzen nur für Spielarten ein und derselben Art, weil sie denselben Flügel- und Schwanzbau, fast dieselbe Größe und dieselbe Lebensweise haben. „Bedenkt man", sagt er, „daß die Männchen in der Scheitelfärbung von reiner Citronenfarbe durch Grüngelb, Grüngrau bis zu Kohlschwarz alle möglichen Uebergänge zeigen, so kann man vermuthen, daß die scharfe Abtrennung der Arten, von geographischen Thatsachen abgesehen, eine bedenkliche sein muß. Diese Bedenken müssen sich noch steigern, wenn man weiß, daß auch geographisch keine festen Grenzen eingehalten werden, wenn man weiß, daß ein und dieselbe Form an ein und derselben Oertlichkeit in sehr abweichender Färbung in auffallender Annäherung zu anderen Formen vorkommt, und daß man genau dieselbe Färbung ebenso häufig in ganz entlegenen Ortschaften antrifft, ohne daß sie auf Zwischenstationen beobachtet worden wäre. Dadurch wird naturgeschichtlich und sogar geographisch eine strenge Sonderung der Männchen unmöglich, während an eine strenge Sonderung der Weibchen und Jungen nicht zu denken ist. . . . Die Vogelkunde hat nur die Thatsache feststellen können, daß bei ganz gleichem Bau und ganz gleichen Lebensäußerungen eine bestimmte Thierform vielfach abwechselnd gefärbt sein kann, und daß diese verschiedenen Färbungen in ihrer geographischen Verbreitung stellenweise sich örtlichen Beschränkungen unterwirft." So gänzlich abgeschlossen, wie Blasius uns glauben machen will, scheint mir die Frage noch nicht zu sein; denn bis jetzt liegen meines Erachtens durchaus noch nicht genügende Beobachtungen vor, als daß wir uns für berechtigt halten könnten, ein endgiltiges Urtheil zu fällen. Die Forscher, welche eine dieser sogenannten Spielarten längere Zeit und massenhaft beobachten konnten, sind anderer Ansicht: sie wollen durchaus nicht an die Arteinheit der so verschiedenartig gefärbten Vögel glauben. Das Eine freilich ist gewiß, daß sich die Schafstelzen in Lebensweise und Betragen sehr wenig von einander unterscheiden oder, was vielleicht richtiger ist, daß wir noch keinen Unterschied wahrgenommen haben.

Bei uns sind die Schafstelzen Sommervögel; sie erscheinen aber viel später, als die Bachstelzen, selten vor Anfang April, selbst erst zu Ende des Monats oder im Anfange des Mai und verlassen uns vielleicht im August oder September wieder. Während ihres Zuges machen sie sich auch in Gegenden bemerklich, in denen sie sonst nicht vorkommen. Jede größere Viehherde zieht sie an und hält sie oft während des ganzen Tages fest. Ihre Brutplätze hingegen sind Sümpfe oder wenigstens feuchte, mit Gras bewachsene Ebenen. Sie gehen weit nach Norden hinauf: ich habe sie als Brutvögel nur im nördlichsten Finnmarken kennen gelernt; hier leben sie auf den Blößen der Birkenwaldungen, immer möglichst nahe am Wasser. In Deutschland brüten sie auf feuchten Wiesen oder in den Niederungen größerer Flüsse, so namentlich in Anhalt, Hannover und Mecklenburg. Die sammtköpfige Schafstelze kommt bei uns nicht als Brutvogel vor; ihre Heimat scheint Griechenland und Nordafrika zu sein. Von der Mühle hält sie für eine eigene Art, weil sie sich nicht mit andern vermischt, sondern immer zu Ihresgleichen hält, viel früher ankommt und viel früher wegzieht, als die nördlichen; Lindermayer stimmt ihm vollständig bei und sagt, daß sie vorzugsweise die Nähe des Meeres liebe, wo Süßwasser sich mit dem Salzwasser vermischt, also in Gegenden wohne, welche eine sehr eigenthümliche Pflanzenwelt hervorbringt; ich meinestheils muß gestehen, daß ich

nie daran gedacht habe, sie für gleichartig mit den andern zu halten und zwar aus denselben Gründen, da sie die einzige ist, welche im Norden Egyptens brütet und sich auch in der Winterherberge gesondert hält. Aber auch ich muß bekennen, daß es mir nicht möglich gewesen ist, in ihrem Betragen und dem ihrer Verwandten einen Unterschied wahrzunehmen.

Die Schafstelzen sind Feld- oder Sumpfvögel. Im Walde findet man sie nie, ebensowenig in der Nähe der Dörfer. Am Tanaelv in Finnmarken sah ich freilich viele Schafstelzen in unmittelbarer Nähe eines Hauses sich umhertummeln; aber das Haus war, wie immer im Sommer, unbewohnt und der Vogel deshalb nicht gestört. Für Deutschland haben Naumann's Angaben Giltigkeit. Da, wo Schafstelzen brüten, findet man während des Sommers keinen „Raps- oder Rübsenacker, kein Erbsen-, Bohnen- oder Wickenstück von einiger Bedeutung, kein Kleefeld, keine frei gelegene, fette Wiese und keine baumleere, grasreiche Sumpfstrecke, wo nicht wenigstens einige dieser Vögel hausen. Einzelne Brüche bewohnen sie in unglaublicher Menge. In den Marschländern, wo sie außer dem üppigsten Getreide und den fetten Feldfrüchten auch Wassersümpfe, Rohr und Wiesen zusammen finden, wo dazwischen auch Vieh weidet, haben sie Alles, was sie wünschen mögen und sind daher dort äußerst gemein... Sie sind gewöhnlich Gesellschafter der Wiesenpieper, kommen aber auch oft mit Rohrsängern, Rohrammern und Sumpfvögeln zusammen. Bei den Viehherden oder abends im Rohr machen sie mit Staaren, Bachstelzen und Schwalben gemeinschaftliche Sache; auf Wiesen und Aeckern sind die Feldlerchen und die Grauammern ihre Nachbarn".

In ihrem Betragen erinnern die Schafstelzen in mancher Hinsicht an die Pieper, demungeachtet bleiben sie doch echte Stelzen. Sie sind nicht so anmuthig, wie die Gebirgsstelzen, aber unzweifelhaft anmuthiger, als die Bachstelzen. Auf ihren Brutplätzen sind sie ebenso zutraulich, wie die letzteren, und lassen sich deshalb sehr leicht beobachten. Während des Zuges sind sie nicht scheu; aber sie unterscheiden sehr wohl zwischen den Hirten und anderen Leuten: in jenen sehen sie ihre Freunde, diesen trauen sie selten. Ihre Bewegungen ähneln denen der Bachstelze mehr, als denen der Gebirgsstelze. Sie sind gewandt im Laufen, besonders geschickt aber im Fliegen. Wenn sie kurze Räume überfliegen wollen, erscheint ihr Flug, wie Naumann sagt, fast hüpfend, während sie auf der Wanderung außerordentlich schnell dahinstreichen. Nicht selten erhalten sie sich flatternd oder rüttelnd längere Zeit in der Luft über ein und derselben Stelle. Häufig stürzen sie sich aus bedeutenden Höhen mit angezogenen Flügeln fast senkrecht zum Boden herab. Ihre Lockstimme ist ein pfeifender Laut, welcher wie „bsiüb" oder wie „bilib", sonst aber auch leise wie „sib sib" klingt; der Warnungston ist ein scharfes „Sri", der Paarungslaut ein gezogenes „Zirr". Der Gesang ähnelt dem der Bachstelze, ist aber noch ärmer.

So gesellig die Schafstelzen nach der Brutzeit sind, so zanksüchtig zeigen sie sich an ihren Brutplätzen. Sie beginnen Streit mit fast allen kleineren Vögeln, welche sie dort gewahr werden; doch scheint es, als ob sie sich endlich an ihre Nachbarn gewöhnen oder als ob sie durch deren Widerstand sich einschüchtern lassen. „Ihre Unfriedfertigkeit", sagt Naumann, „bricht aber los, sobald sich ein Fremdling ihrem Bezirke nähert. In den Brüchen machte mich ihr Betragen oft auf seltenere kleine Vögel aufmerksam. So verfolgten sie Rohrsänger, am meisten den Seggenrohrsänger und zwar so heftig, daß sie mir mehrmals die Jagd nach ihm vereitelten. Sobald ein solcher Vogel aus den Seggenkufen herausflog, verfolgten ihn gleich mehrere Stelzen wie wüthend, stachen nach ihm und ließen nicht zu, daß er sich in der Nähe setzen durfte. Später waren sie an einander gewöhnt und nisteten in friedlicher Nähe."

Das Nest steht auf dem Boden, zwischen Gras, Getreide oder Sumpfpflanzen, meist in einer kleinen Vertiefung, zuweilen auch unter Gewurzel. Es ähnelt einem Lerchen- oder Pieperneste. Feine Wurzeln, Halme, Blätter, trockene Grasblätter und grünes Erdmos bilden ein lockeres, kunstloses Gewebe, Hälmchen, Distelflocken, Wolle, einzelne Pferdehaare und Federn die innere Ausfütterung. Die vier bis sechs zartschaligen Eier sind auf schmuzigweißem oder gelblichen, röthlichen und graulichen Grunde mit gilblichen, grauen oder braungrauen, auch rostfarbenen und violettfarbigen

Punkten, Strichelchen und wolkigen Flecken gezeichnet. Das Männchen wirbt in ähnlicher Weise um die Gunst seiner Gattin, wie das Bachstelzenmännchen: es bläht sich auf und flattert mit gesträubtem Gefieder und sehr ausgebreitetem, herabgebogenen Schwanze zitternd vor dem Weibchen herum. Jedes Pärchen nistet nur einmal im Jahre und zwar Ende Mais oder Anfang Junis. Das Weibchen brütet allein und zeitigt die Jungen in dreizehn Tagen. Beide Eltern sind so besorgt um ihre Brut, daß sie dieselbe dem Kundigen durch ihr ängstliches Geschrei, ihre außergewöhnliche Kühnheit verrathen. Die Jungen verbergen sich anfangs geschickt im Grase, werden aber bald ebenso flüchtig wie die Alten. Nunmehr treiben sie sich bis zur Abreise gemeinschaftlich umher; dann tritt eines schönen Herbsttages Alt und Jung die Winterreise an.

Jetzt sieht oder hört man die Schafstelzen allerorten, auch im Gebirge. Jede Viehherde wird von den wandernden besucht und bis zum Abend umlagert; sodann setzt die Reisegesellschaft ihren Weg weiter fort. Die Reise scheint sehr rasch zurückgelegt zu werden. Nach meinen Beobachtungen erscheinen die Schafstelzen auch in Afrika zu derselben Zeit, welche wir in Deutschland als die ihres Zuges kennen gelernt haben, und ich fand sie hier noch häufig im Anfang des Maimonats, fast an denselben Tagen, an denen ich ihnen später in Norwegen begegnete. Viele überwintern schon in Egypten; die große Mehrzahl aber fliegt bis in das Innere Afrikas. Hier sieht man während der Wintermonate jede Rinder-, Schaf- oder Ziegenherde, ja jedes Kamel, jedes Pferd, jedes Maulthier oder jeden Esel von den niedlichen Vögeln umgeben, und auf den Weideplätzen wimmelt es zuweilen von ihnen. Sie wandern mit den weidenden Rindern in die Steppe hinaus und zu den Tränkplätzen zurück, und es gewährt ein höchst anziehendes Schauspiel, sie hierbei zu beobachten. Der lange Rinderzug, welcher in beständiger Bewegung ist, wird von den Schafstelzen fortwährend begleitet. Sie fliegen neben ihren vierfüßigen Freunden dahin, wo sie nicht laufen können und laufen mit den Rindern um die Wette, wo der Boden Dies ihnen gestattet. Rasch setzt sich auch wohl eins der Männchen auf einem benachbarten Busche nieder und singt dabei sein einfaches Liedchen; hierauf eilt es wieder dem übrigen Zuge nach, welcher, einem Bienenschwarme vergleichbar, die Herde umschwebt.

Eine in Mittelasien lebende Schafstelze, welche wir Citronenstelze nennen wollen (Budytes citreola) ist zweimal auf Helgoland erlegt worden und hat dadurch deutsches Bürgerrecht erlangt. Sie ist etwas größer als die gemeine Schafstelze: ihre Länge beträgt 7, ihre Breite 10½, ihre Fittiglänge 3½, die Schwanzlänge 3⅓ Zoll. Das Sommergefieder des alten Männchens ist auf dem Kopfe und auf der ganzen Unterseite lebhaft citronengelb, auf Nacken und Vorderrücken schwarz, auf dem Hinterrücken schiefergrau, auf dem Bürzel braunschwarz. Die kleinen Oberflügeldeckfedern sind graubraun, mit breiten dunkelaschgrauen Rändern, die mittleren und großen Oberflügeldeckfedern braunschwarz, mit breiten Außensäumen und Enden, welche allein sichtbar werden und zwei breite, weiße Querbinden darstellen; die Hand- und Unterarmschwingen haben schmale, weißliche Außenkanten, die Oberarmschwingen breite weiße, welche die halbe Außenfahne einnehmen; die acht Mittelfedern des Schwanzes sind braunschwarz, die beiden äußersten jederseits weiß, mit schwarzer Innenkante. Das Auge ist braun, der Schnabel und die Füße sind schwarz. Das kleinere Weibchen ist auf der Stirn gelb, auf dem Scheitel und Hinterhalse graugrün, auf der übrigen Oberseite aschgrau, auf dem Bürzel aber dunkelschiefergrau; die Wange und die Unterseite sind ebenfalls gelb, jedoch nicht so lebhaft gefärbt, wie bei dem Männchen. Die weißen Querbinden der Flügel sind schmäler und deutlicher getrennt. Junge Vögel sind oben grau, auf der Unterseite weiß, höchstens mit einem schwachen Anfluge von Gelb.

Die Citronenstelze gehört, nach Radde, in den mittleren Theilen Westsibiriens noch zu den seltneren Vögeln, wird aber weiter nach Osten hin häufig und ist in den freien Ebenen Transbaikaliens und namentlich in Taurien gemein. Hier sah genannter Forscher schon am 18. April die ersten Zuzügler erscheinen und bereits am 30. April die Paare vereinigt. Durch Jerdon erfahren wir, daß sie im Winter bis nach Indien zieht und sich hier über das ganze Land verbreitet, nirgends aber häufig ist.

und immer nur Flußufer, Seen und noch lieber sumpfiges Land, unter Wasser gesetzte Reisfelder z. B., zu ihrem Aufenthalte erwählt. Die Burjäten des oberen Irkutskthales begrüßen, wie Radde sagt, im Frühling namentlich diese Stelze, weil nun, wie sie meinen, die Kühe mehr Milch geben werden und sie bald aus gegohrner Milch den berauschenden Darasün bereiten können.

Ob die Lebensweise sich von der verwandter Arten unterscheidet, vermag ich nicht zu sagen: es sind mir hierüber keine Berichte bekannt.

Unter dem Namen Waldstelzen (Nemoricola) hat man ein in Ostindien vorkommendes Mitglied der Familie wegen des kurzen Hinternagels und der eigenthümlichen Farbenvertheilung zum Vertreter einer besonderen Sippe erhoben. Sie bilden gewissermaßen ein Uebergangsglied zwischen den Stelzen und den Piepern, ebensowohl in Gestalt und Färbung, wie in Lebensweise und Betragen.

Die Gartenstelze (Nemoricola indica) ist oben grünlich ölbraun, unten gelblichweiß. Ein doppeltes Brustband ist schwarz, ein Augenbrauenstreifen weiß; die Schwingen sind schwärzlich, mit zwei breiten weißen Binden und einem dritten Bande an der Wurzel der Handschwingen; die mittleren Steuerfedern sind braun, die nächstfolgenden schwärzlich, die äußersten weiß, schwärzlich an der Wurzel und braun am äußeren Rande. Das Auge ist braun, der Oberschnabel schwärzlich, der Unterschnabel weißlich, der Fuß lichtgelb, ins Purpurbräunliche spielend. Zwischen den Geschlechtern ist kein Unterschied in der Färbung. Die Länge beträgt 6¼, die Breite 10, die Fittiglänge 3⅛, die Schwanzlänge 2⅜ Zoll.

Die Gartenstelze findet sich in ganz Indien und Ceylon, aber auch in China und Japan. Sie ist in Indien laut Jerdon nirgends gemein, im Süden und Mittelindien sogar selten. Auf einigen Inseln scheint sie häufiger als auf dem Festlande vorzukommen. Sie hält sich immer an die Waldungen und geht nicht in das offene Land hinaus, besucht auch die Flüsse nicht, sondern nimmt ihren Stand in schattigen Gärten, Baumpflanzungen und auf den Wegen in den Wäldern. Hier sieht man sie gewöhnlich einzeln, nur nach der Brutzeit in kleinen Familien. Layard bemerkt, daß sie auf Ceylon von ihrer Gewohnheit, im Miste nach Kerbthierlarven zu suchen, den Namen Gomarita oder Düngerbreiterin erhalten habe. Sie wandert nicht und ist einer doppelten Mauser nicht unterworfen.

Sonderbare stelzenartige Vögel bewohnen die Gebirgsbäche Indiens und der malaiischen Inseln. Einige Naturforscher wollen sie allerdings gar nicht als Verwandte der Stelzen anerkennen, sondern sie den Wasserschwätzern beizählen; die Beobachter aber, welche sie lebend sahen, sind der Ansicht, daß ihnen in der Stelzenfamilie ihre Stelle gebührt.

Die Schwalbenstelzen (Enicurus) sind verhältnißmäßig große und kräftig gebaute Mitglieder unserer Familie, welche sich von unsern nordischen Stelzen durch einen stärkeren Schnabel, kürzere und mehr gerundete Flügel, deren Armschwingen nicht verlängert sind, und kräftigere Füße unterscheiden. Ihr Schnabel ist ziemlich lang, stark und gerade, an der Wurzel breit, auf der Firste deutlich gekielt, an der Spitze abwärts geneigt, vor ihr seicht ausgeschweift; die Füße sind mittellang, die Zehen mit gekrümmten Nägeln bewehrt; im Flügel sind die vierte und fünfte, nach Temminck die fünfte und sechste Schwinge über die andern verlängert; der Schwanz ist so tief gegabelt, daß die mittelsten Federn höchstens ein Drittel so lang sind, wie die äußersten.

Alle Schwalbenstelzen, welche man kennt, sind Gebirgsbewohner. Sie gehören zu den Charaktervögeln des Himalaya und der Gebirge auf den malaiischen Inseln. Wo sie vorkommen,

sind sie häufig. Man vermißt sie an keinem Bache und findet sie in der Nähe eines Wasserfalles gewiß. Sie folgen dem Gewässer, fliegend, laufend und wadend; sie kehren auch, wenn sie verscheucht wurden, immer wieder zu ihm zurück. Nur nach der Brutzeit sieht man sie in Gesellschaft, sonst immer paarweise oder einzeln, ganz nach anderer Stelzen Art.

Durch Bernstein's Forschungen sind wir mit der Lebensweise einer der ausgezeichnetsten Arten bekannt geworden. Der Meninting, wie die Malaien ihn nennen (Enicurus Leschenaulti

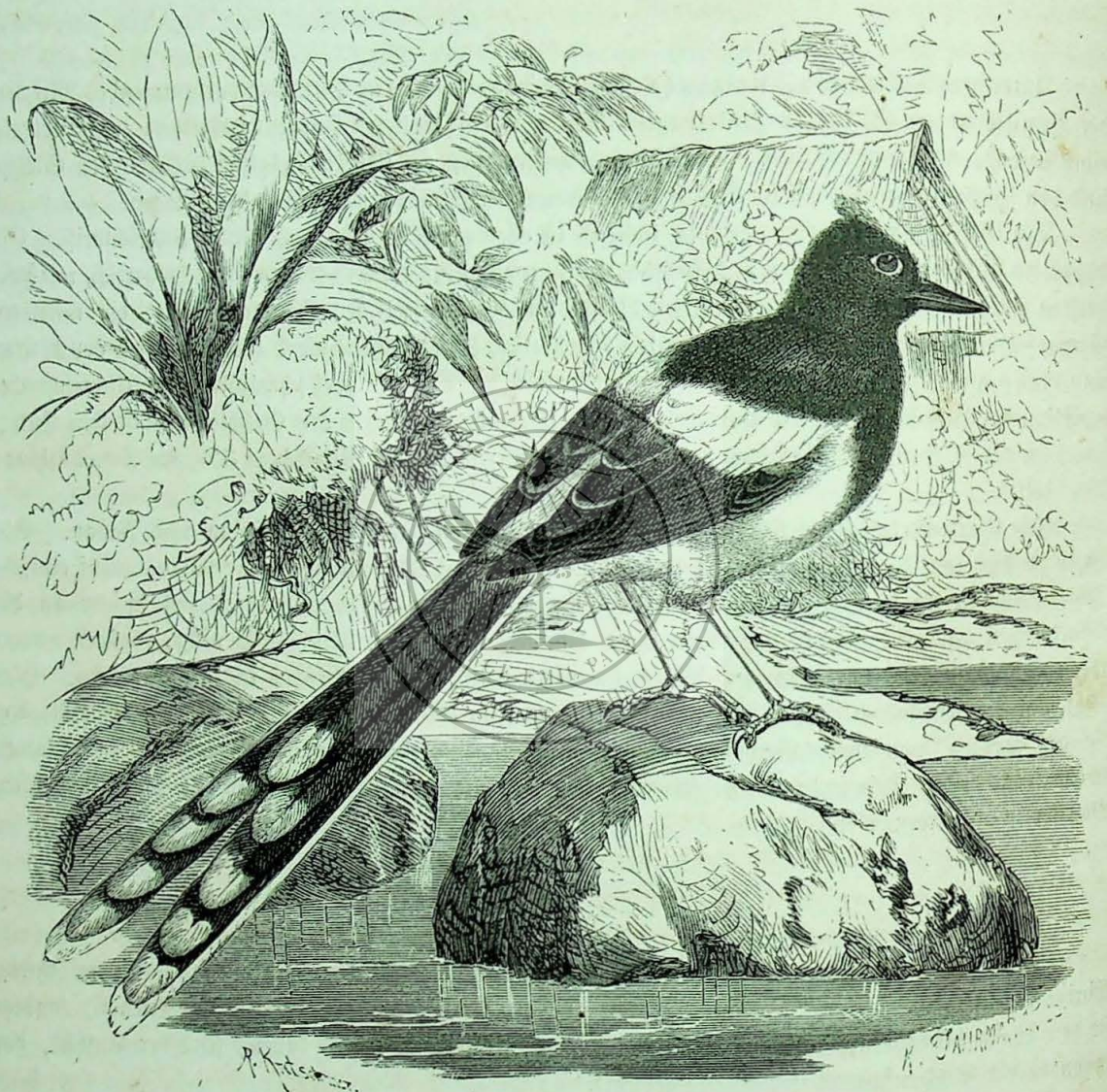

Der Meninting (Enicurus coronatusi).

oder E. coronatus), ist auf der Oberseite und den Flügeln, am Vorderhals und an der Brust schwarz, auf dem Scheitel, dem Unterrücken und dem Unterleib aber weiß; eine weiße Binde verläuft über die Flügel und bildet durch Vereinigung mit der entgegengesetzten ein halbmondförmiges Band; die Schwingen sind schwärzlich, die Schwanzfedern, mit Ausnahme der beiden seitlichen reinweißen, schwarz, mit breiter weißer Spitze. Der Schnabel ist schwarz, der Fuß gelb. Die Länge beträgt 10 bis 11 Zoll.

„Dieser Vogel", sagt Bernstein, „ist ausschließlich in den an Quellen und Bächen reichen Gebirgen Javas zu Hause und in den Vorbergen nirgends selten. Seine eigentliche Heimat sind die

Gegenden von 1600 bis 4000 Fuß unbedingter Höhe. Hier wird man ihn beinahe an jedem Bache antreffen, besonders wenn dieser nicht tief ist und steinigten Grund und Uferränder hat. Vom Wasser entfernt er sich nie weit, verirrt sich aber, indem er dem Laufe der Bäche aufwärts folgt, nicht selten tief in die Urwälder, sodaß man alsdann verwundert ist, ihn an Orten zu treffen, wo man ihn niemals erwartet hätte. Einmal traf ich ihn an einer Quelle auf dem beinahe 10,000 Fuß hohen Pangerango, aber später nie wieder, und man würde also sehr irren, wenn man ein solches zufälliges Vorkommen auf derartigen Höhen für etwas anderes als eine Ausnahme ansehen wollte."

„In seiner Liebe zum Wasser ähnelt unser Vogel der Gebirgsstelze, während die Färbung seines Gefieders den Europäer auf Java an seine heimatlichen Bachstelzen erinnert. Er trägt im Laufen den Schwanz wagrecht, bei Erregung aber oder beim Anblick eines verdächtigen Gegenstandes richtet er die weißen Scheitelfedern auf und hebt und senkt den Schwanz in eigenthümlicher Weise. Während des Aufhebens nämlich, welches mit einem schnellen Ruck geschieht, sind die Schwanzfedern zusammengelegt, sobald der Vogel den Schwanz aber erhoben hat, breitet er ihn fächerförmig aus und senkt ihn langsam wieder, worauf er ihn alsbald von Neuem aufschnellt. Seine Lockstimme klingt bachstelzenähnlich „Ziwitt ziwitt", in Angst und Noth dagegen oder auch, wenn er entzückt ist, läßt er ein rauhes „Rhäät" hören. Er ist ein lieber, harmloser Vogel, welcher den Menschen oft bis auf wenige Schritte an sich herankommen läßt und dann entweder eiligst eine Strecke geradeaus läuft oder in bachstelzenähnlichem Fluge ein Stückchen wegfliegt. Seine Nahrung besteht in Kerbthieren und Würmern, welche er, an den Ufern der Bäche hinlaufend, zwischen den Steinen, Pflanzen u. s. w. sucht, ja, nicht selten bis ins Wasser hinein verfolgt."

„Das Nest steht ohne Ausnahme auf dem Boden, entweder in unmittelbarer Nähe des Wassers oder doch in nur sehr geringer Entfernung von demselben. Es ist aber auch dann, wenn man durch den Vogel selbst auf die Nähe desselben aufmerksam gemacht worden ist, nicht leicht zu finden. Wo möglich, wird eine natürliche Vertiefung zur Anlage benutzt, und so findet man es entweder in einer Spalte, zwischen Mos, hinter Grasschollen oder einem Steine, unter einem umgefallenen Baume u. s. w., immer gut versteckt. Findet der Vogel solch eine natürliche Vertiefung des Erdbodens, so füllt er sie zunächst mit trockenem Mos soweit aus, daß dadurch ein halbkugelförmiger Napf entsteht, dessen Grund er alsdann mit trockenen Blättern ausfüttert. Hierzu gebraucht er mit besonderer Vorliebe solche, welche durch die Feuchtigkeit so weit mürbe gemacht worden sind, daß nur noch das weiche Gerippe der Blattnerven übrig geblieben ist. Solche trockene Blätter sind weich und biegsam und bilden mithin eine zweckmäßige Unterlage für die Eier. Letztere, von denen ich nie mehr als zwei in einem Neste fand, sind länglich gestaltet, am stumpfen Ende kurz abgerundet, am entgegengesetzten spitz zulaufend. Ihre Grundfarbe ist ein unreines, mattes, ins Gelbliche oder Grünliche spielendes Weiß; die Zeichnung besteht aus zahlreichen kleinen, bald mehr ins Gelbe, bald mehr ins Rothe ziehenden lichtbraunen Flecken, deren Ränder nicht scharf von der Grundfarbe abgegrenzt sind, sondern in dieselbe übergehen, sodaß sie wie verbleicht oder verwaschen aussehen. Gegen das stumpfe Ende hin bilden sie einen Kranz. Die Alten sind um ihre Brut sehr besorgt und verrathen sie dem Menschen durch ein lang gedehntes, sanft flötendes „Wüühd", dem, wenn man dem Neste sehr nahe gekommen ist, noch ein hastig ausgestoßenes „Kä" angehängt wird."

* * *

Einzelne Sänger lassen sich unter den übrigen schwer einordnen, weil sie, wie man zu sagen pflegt, nirgends hin so recht passen wollen. Zu diesen gehören die Flüevögel (Accentores). Man kann sagen, daß sie den Uebergang von den eigentlichen Sängern zu den Körnerfressern und insbesondere zu den Lerchen bilden; denn sie ähneln den einen, wie den andern. Ihre Anzahl ist gering und ihre Verbreitung eine beschränkte. Unserm Europa gehören, streng genommen, nur zwei Arten

an, zu denen als Irrling eine dritte, welche in Asien wohnt, gezählt wird. Hier leben die übrigen, die meisten im Gebirge und zwar in den höheren Gürteln desselben bis zur Schneegrenze hinauf. Alle Arten, welche man kennt, halten sich vorzugsweise am Boden auf, hüpfen hier in sonderbar gebückter Stellung einher, langsamer oder schneller, fliegen fast immer niedrig über der Erde dahin und suchen sich von dem Boden oder von niederem Gestrüpp über ihm ihre Nahrung zusammen, welche aus Kerbthieren, Beeren und feinen Sämereien besteht. Auf höheren Bäumen sieht man sie fast nie; höchstens das Männchen steigt ausnahmsweise des Singens wegen bis zu den Spitzen mittelhoher Gesträuche empor. Alle sind angenehme Sänger; einzelne gehören zu den vorzüglichsten ihres Wohngebiets. Mit Anbruch des Winters verlassen einige den Norden und wandern südlicheren Gegenden zu, andere rücken wenigstens von der Höhe ihrer Gebirge in tiefere Gegenden herab oder verlassen die nördlichen Abhänge der Berge, um sich den südlicheren zuzuwenden. Schon frühzeitig im Jahre schreiten sie zur Fortpflanzung, bauen ziemlich künstliche Nester aus Mos und dürren Halmen, kleiden dieselben mit weichen Stoffen aus und legen drei bis sechs grünliche Eier. Sie brüten zweimal im Laufe des Sommers.

Die Kennzeichen der Flüevögel sind ein kräftiger Leib mit mittelmäßigen oder ziemlich langen Flügeln, in denen die dritte oder vierte Schwinge die längste zu sein pflegt, ein kurzer, mäßig breiter Schwanz, mittelhohe, etwas starke Füße, mit kurzen, aber kräftigen Zehen und ziemlich stark gekrümmten Nägeln, ein kegelpfriemenförmiger, gerader, mittellanger, an den scharfen Schneiden stark eingezogener Schnabel, dessen ritzenförmige Nasenlöcher oben von einer Haut bedeckt sind, und ein lockeres, aus großen Federn bestehendes Gefieder. Die Geschlechter unterscheiden sich sehr wenig, die Jungen merklich von den Alten.

Unsere Braunelle vertritt die Sippe Tharrhaleus. Der Leib ist schlank, der Schnabel verhältnißmäßig schwach, pfriemenförmig zugespitzt, der Flügel kurz und abgerundet, in ihm die vierte Schwinge die längste, der Schwanz verhältnißmäßig lang, gerade ab- oder etwas ausgeschnitten, der Fuß verhältnißmäßig hoch.

Die Braunelle, der Wald- oder schieferbrüstige Flüevogel, Isserling ꝛc. (Tharrhaleus modularis) ist 6 Zoll lang und 8⅙ Zoll breit; die Fittiglänge beträgt 2¾, die Schwanzlänge 2¼ Zoll. Das Weibchen ist bedeutend kleiner. Das Gefieder der alten Vögel ist auf Schulter und Oberrücken düsterrothbraun, dunkler gefleckt, auf dem Kopfe, dem Vorderhalse und der Brust bräunlichaschgrau oder schieferfarben, im Herbst in Folge der helleren Federränder lichter, auf dem Bauch fahlbraungelb, dunkler getüpfelt; der Unterrücken ist graubraun; die Schwingen sind auf der Außenfahne rostbraun, mit einem, ausnahmsweise auch mit zwei weißlichen Bändern; der Schwanz ist einfarbig graubraun. Das Auge ist lichtbraun, der Schnabel braun, der Fuß röthlich. Die Jungen sind auf der Oberseite auf rostgelbem Grunde schwarzbraun, auf der Unterseite auf rostgelblichem, in der Mitte weißlichen Grunde grauschwarz gefleckt.

Vom 64. Grad nördl. Breite an bis zu den Pyrenäen, den Alpen und dem Balkan scheint die Braunelle überall Brutvogel zu sein. Sie kommt aber auch noch weiter nach Norden hin vor und erscheint im Winter sehr regelmäßig im Süden Europas, streift selbst nach Nordafrika und nach Westasien hinüber. Im östlichen Asien scheint sie zu fehlen. In Mitteldeutschland trifft sie in der ersten oder letzten Hälfte des März ein, je nachdem die Witterung günstig oder ungünstig ist, hält sich einige Zeit lang in Hecken und Gebüschen auf und begibt sich dann an ihren Brutort, d. h. in den Wald. Sie bevorzugt Fichten- und Kieferwälder ganz entschieden den Laubhölzern. In letzteren gehört sie immer zu den Seltenheiten, in ersteren ist sie häufig. Ebenso zieht sie das Gebirge der Ebene unbedingt vor. „In ihrem ganzen Wesen", sagt mein Vater, „zeichnet sich die Braunelle so sehr aus, daß sie der Kenner schon von weitem an dem Betragen von andern Vögeln unterscheiden kann. Sie hüpft nicht nur im dichtesten Gebüsch, sondern auch auf der Erde mit größter Geschicklichkeit herum, durchkriecht alle Schlupfwinkel, drängt sich durch dürres hohes Gras, durchsucht das abge-

fallene Laub und zeigt in Allem eine große Gewandtheit. Auf dem Boden hüpft sie so schnell fort, daß man eine Maus laufen zu sehen glaubt. Ihren Leib trägt sie auf die verschiedenste Weise, gewöhnlich wagrecht, den Schwanz etwas aufgerichtet, die Fußwurzeln angezogen, oft aber auch vorn erhoben, den Hals ausgestreckt, den Schwanz gesenkt. Wenn man sie vom Boden aufjagt, fliegt sie auf einen Zweig, sieht sich um und verläßt den Ort erst, wenn ihr die Gefahr sehr nahe kommt. Ihr Flug ist geschwind, geschieht mit schneller Flügelbewegung und geht ziemlich geradeaus. Von einem Busch zum andern streicht sie niedrig über der Erde dahin; wenn sie aber den Platz ganz verläßt, steigt sie hoch in die Luft empor und entfernt sich nun erst. So gern sie sich beim Aufsuchen ihrer Nahrung verbirgt, ebenso gern sitzt sie frei beim Singen. Man sieht sie dann stets auf den Wipfeln der Fichten, doch selten höher, als sechszig Fuß über dem Boden oder auf freistehenden Zweigen, besonders auf denen, welche den Wipfeln am nächsten stehen. Ihr Gesang besteht aus wenigen Tönen, welche durch einander gewirbelt werden und nicht viel Anmuthiges haben." Der Lockton klingt wie „di dui dii" oder „fri fri"; der Ausdruck der Angst ist ein helles „Didü"; ein Ruf, welchen sie im Fluge vernehmen läßt, klingt wie „bibibil"; das Lied besteht hauptsächlich aus den Lauten „Dididehideh". Ein Vogel singt fast wie der andere, doch sind auch geringe Abweichungen bemerkt worden. Im Sitzen lockt die Braunelle selten, am häufigsten, wenn sie hoch durch die Luft fliegt. Sie scheint dann die sitzenden Vögel zum Mitwandern ermuntern zu wollen. Oft sind die lockenden Vögel so hoch, daß sie das menschliche Auge nicht erblicken kann. „Bei Annäherung einer Gefahr stürzt sie sich von der Spitze des Baumes fast senkrecht ins Gebüsch herab und verbirgt sich gänzlich. Sie ist jedoch keineswegs scheu, vielmehr sehr zutraulich und kirre und läßt den Beobachter nahe an sich kommen."

Im Sommer nährt sich die Braunelle hauptsächlich von Kerbthieren, vorzugsweise von kleinen Käferchen und deren Larven; auf dem Zuge und zumal im Frühjahr verzehrt sie fast nur feine Sämereien und zwar, ohne sie vorher zu zerbeißen. Um die Verdauung zu erleichtern, nimmt sie Kieskörner auf. Größere Samen verschmäht sie.

Ende Aprils schreiten die Pärchen zum Nestbau. Das Männchen singt jetzt unaufhörlich, streitet sich mit einem Nebenbuhler sehr heftig und hilft später seinem Weibchen am Baue des künstlichen Nestes. Dieses steht stets in dichtem Gezweige, gewöhnlich in Fichtenbüschen, zwei oder vier Fuß über dem Boden. „Es hat eine Unterlage von wenigen dürren Zweigen und besteht ausschließlich au feinen, grünen Erdmosstengeln, welche bisweilen auch die Ausfütterung bilden und seine Schönheit vollenden. Gewöhnlich ist es inwendig mit den rothen Staubträgern des Erdmoses ausgelegt und erhält dadurch das Ansehen, als wäre es mit Eichhornhaaren ausgefüttert. Unter den Mosstengeln finden sich oft auch Fichtenbartflechten und einzelne Haidekrautstengel, und die innere Lage besteht zuweilen aus schlanken, dürren Grasblättern, etwas Schafwolle und einzelnen Federn. Im Mai findet man das erste, im Juli das zweite Gelege in ihm. Ersteres besteht aus vier bis sechs, letzteres gewöhnlich aus vier blaugrünen Eiern. Sie werden in dreizehn bis vierzehn Tagen ausgebrütet, wahrscheinlich von beiden Geschlechtern, und wie die Brut sehr geliebt. Bei Gefahr verstellt sich das Weibchen nach Art der Grasmücken."

Die Braunellen sind leicht zu fangen, im Schlaggärnchen, wie im Sprenkel oder auf der Leimruthe. Sie gewöhnen sich rasch an die Gefangenschaft und werden bald sehr zahm. Ihre Zutraulichkeit macht sie dem Liebhaber werth, trotz des unbedeutenden Gesanges.

In Sibirien am Jenesei und östlich vom Baikalsee lebt ein Verwandter, die **Bergbraunelle** (Tharrhaleus montanellus), welcher nach Temminck in Ungarn, nach anderen Naturforschern in Dalmatien und Italien vorgekommen sein soll und deshalb unter den europäischen und deutschen Vögeln mit aufgezählt wird. Der Oberkopf, die Zügel, Wangen und die Ohrgegend sind schwarzbraun; ein breiter Streifen, welcher über den Augen verläuft und den Oberkopf fast umschließt, ist gelblichweiß, der Nacken grau, der Oberrücken rostbraun, dunkler gefleckt; die Kehle und die Unterschwanzdeckfedern sind weißlich, die Kropfgegend und Oberbrust stark röstgelb angeflogen und mit

schwärzlichen Mondflecken gezeichnet; die Brustseiten sind rostgelb und rostbraun gemischt. Das Auge ist hellgelbbraun, der Oberschnabel grauschwarz, der Unterschnabel, namentlich an der Wurzel, heller, der Fuß schmuzig weißgelblich. Die Länge beträgt 4⅔ bis 5⅓ Zoll, die Fittiglänge 2 Zoll 7 Linien, die Schwanzlänge 2 Zoll 5 bis 2 Zoll 7 Linien.

Ueber die Lebensweise dieses schönen Vogels fehlen noch ausführliche Angaben. Radde, welcher ihn sehr häufig erlegte, hat es nicht für nöthig erachtet, uns Etwas mitzutheilen; er sagt blos das Folgende: „Dem westlichen, hochgebirgigen Theile meines Reisegebiets fehlt dieses Vögelchen wohl ganz. Weder konnte ich es im Ostsajan noch am Baikalsee auffinden; dagegen war es auf dem Zuge am Tarei-Nor gar nicht selten. Schon zeitig, nämlich am 16. März, zeigten sich hier die ersten Vorzügler; die Hauptzüge kamen aber erst am 17. April an. Im Herbst sah ich gar keine Bergbraunellen, und erst ein Jahr später, als im Burejagebirge der Herbstzug schon abgeschlossen war und Eis auf dem Amur sich einstellte, erlegte ich noch zwei Männchen, die sich in den Uferweiden tummelten."

Hoch oben in dem Alpengürtel der Schneegebirge Südspaniens begegnete ich zu meiner Freude zum erstenmale einer mir bisher nur durch Beschreibungen bekannt gewordenen Art der Familie, dem auf allen Hochgebirgen Europas häufigen Alpenflüevogel (Accentor alpinus), der Stein-, Flüe- oder Blümtlerche, dem Blütling, Berg-, Spitz- oder Gadenvogel, und wie er sonst noch heißen mag. Bald rasch über die zerstreut liegenden Felsblöcke hinweg gleitend, bald sich zwischen den duftigen Rosmarin- und Thymianbüschen verbergend, bald auf einen größeren Block fliegend, sang er hier sein leises, klangreiches Liedchen, trotz Sturmgebraus und Schneegestöber, wie es dort oben uns oft umtobte in den Tagen des November. Der Vogel zog uns lebhaft an: er war auch jetzt lebendig, behend und munter, wenig scheu, eher zutraulich, gewandt in seinen Bewegungen, anmuthig in seinem Wesen. Einzeln oder in kleinen Gesellschaften trafen wir ihn bis zu den Schneefeldern hinauf, in weit größerer Anzahl aber auf den sonnigen Gehängen der Südseite des mächtigen Gebirges. Hier ging er zuweilen auch tiefer hinab in die Thäler; sein eigentliches Gebiet aber schien die Höhe zu sein, und namentlich gegen Abend flogen auch die zerstreut da unten lebenden immer wieder nach oben empor. Es versammelten sich dann die einzelnen Gesellschaften auf ihren gemeinschaftlichen Schlafplätzen, auf oder an steilen Felsenwänden mit Löchern und Spalten oder einzelnen Büschen und Grasbüscheln nämlich, auf denen auch die Alpenkrähen und Felsentauben sich einfinden, um dort die Nacht zu verbringen. Hier kletterte und suchte jeder einzelne Alpenflüevogel lange Zeit, bevor er ein gesichertes Schlafplätzchen in einer Spalte, unter einem Gesimse oder in einer Nische fand. Am frühen Morgen verließ der ganze Schwarm mit einem Male den Schlafplatz, zertheilte sich in kleinere Gesellschaften, und jede von ihnen ging nun ihrem Tagewerke nach, ganz in der Weise, wie frühere Beobachter es uns schilderten.

Der Alpenflüevogel, welcher die Sippe der Flüelerchen (Accentor) vertritt, hat mit einer Lerche wirklich große Aehnlichkeit. Der Schnabel ist verhältnißmäßig stark, von oben und unten etwas gekrümmt, zugespitzt, an den Seiten sehr eingezogen, vorn schmal, an der Wurzel aber breiter als hoch; die Füße sind stämmig, dickzehig, die Krallen ansehnlich stark gekrümmt, aber stumpf, die Flügel lang, in ihnen die dritte Schwinge die längste; der Schwanz ist kurz, in der Mitte merklich ausgeschnitten; das Gefieder ist sehr reichhaltig. Die Oberseite ist auf aschgrauem Grunde braun gefleckt, die Unterseite ist aschgrau, seitlich rothbraun gefleckt; die weiße Kehle zeigt braune Muschelflecken; die Schwung- und Steuerfedern sind schwarzbraun, die letzteren mit weißen Spitzenflecken; über den Flügel verlaufen zwei weiße Binden. Die Geschlechter unterscheiden sich nicht in der Färbung und Zeichnung. Die Jungen sind auf dem grauen Grunde oben rostgelb und schwärzlich gefleckt und unten rostgelb, grau und grauschwarz gescheckt; die braunschwarzen Schwungfedern sind

rostfarben gekantet, die Flügel durch zwei rostgelbe Binden, die braunen Schwanzsteuerfedern mit rostgelben Spitzen geziert. Das Auge ist hellbraun, der Schnabel an der Wurzel gelb, an der Spitze schwarz, der Fuß bräunlich. Die Länge beträgt 7, die Breite 11¾ Zoll, die Fittiglänge 3¾, die Schwanzlänge 2¾ Zoll. Das Weibchen ist etwa um ½ Zoll kürzer und um ¾ Zoll schmäler.

Alle höheren Gebirge des südlichen und mittleren Europa und die Hochgebirge Mittelasiens beherbergen die Flüelerche. Auf den Alpen ist sie überall häufig, auf dem Riesengebirge eine zwar seltenere, aber doch regelmäßige Erscheinung; im Süden Britanniens kommt sie auch noch vor. „Ihre Lieblingsaufenthalte", sagt Tschudi, „sind die rauhen, steinreichen Hochtriften oder Grünfelder

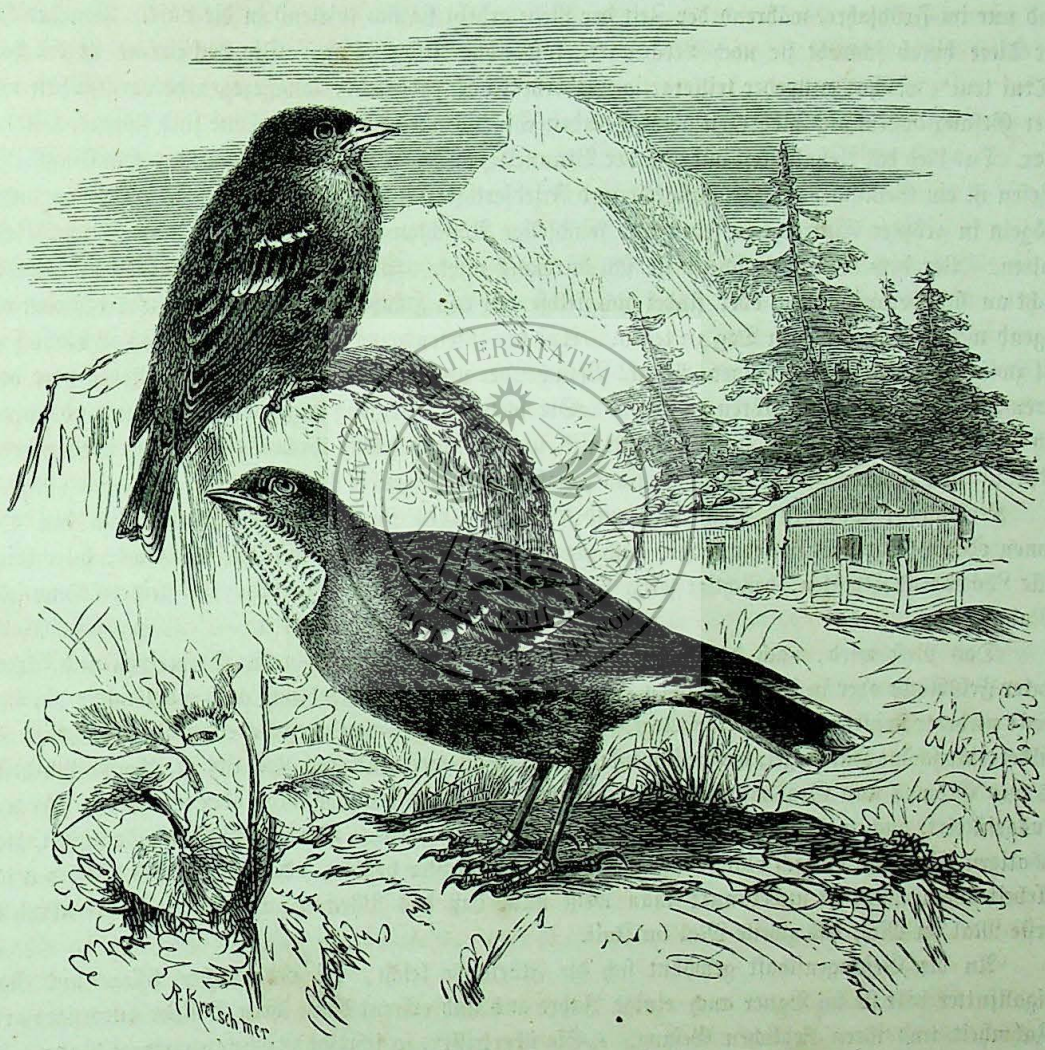

Der Alpenflüevogel (Accentor alpinus).

zwischen der Holz- und Schneegrenze, durchschnittlich aber zwischen vier und sechstausend Fuß über dem Meere. Im Winter verläßt sie die höheren Gürtel, geht auf die Vorberge in die Alpenthäler und selbst in das nahe Tiefland hinab, hält sich gern zu den Heuställen und sucht den Heusamen auf oder die Obstträberhaufen, um die Kerne hervorzupicken. Sowie aber die Höhen nur einigermaßen frei sind, zieht sie sich wieder zu ihrem Lieblingsaufenthalt zurück, wo sie mit ihrem kurzstrophigen, lerchenartigen, klaren, flötenden Gesang die öden Felsen melodisch belebt. Doch haben wir sie selbst im Januar bei 10 Grad R. Kälte wiederholt auf Alpen von 3 bis 4000 Fuß über dem Meere angetroffen". Sie ist ein eigenthümlicher Vogel, bald außerordentlich munter und lebhaft, bald wieder träge und ruhig.

Gloger behauptet, daß sie blos so lange ein munteres Ansehen habe, als sie ihren Fraß aufsuche, nach erfolgter Sättigung aber halbe Stunden lang in aufrechter Haltung, fast unbeweglich auf ein und derselben Stelle sitze, so still, daß man sie gewöhnlich gar nicht bemerke. Ich kann dem genannten Forscher hierin nicht ganz recht geben; aber freilich habe ich die Flüelerche auch nur im Winter beobachtet. Der Gang ist hüpfend, nicht schrittweise, fördert jedoch ungemein schnell, weil ein Sprung unmittelbar auf den andern folgt. Dabei trägt die Flüelerche den Leib ziemlich wagerecht, den Schwanz aber etwas erhaben, zuweilen so, daß die Flügel unter ihn zu liegen kommen. Der Flug, welcher sehr schnell und leicht ist, bildet flache Wellenlinien, wenn der Vogel größere Strecken durchfliegt; gewöhnlich aber thut die Flüelerche Dies nicht, sondern streicht niedrig über den Boden dahin, und nur im Frühjahre, während der Zeit der Liebe erhebt sie sich spielend in die Luft. Von der Höhe zur Tiefe hinab schwebt sie nach Lerchenart, fast ohne Flügelschlag. Die Lockstimme ist ein helles „Trui trui", welches entweder trillerartig wiederholt oder abgesetzt, langgezogen hervorgestoßen wird. Der Gesang besteht aus mehreren abwechselnden Strophen; die einzelnen Töne sind flötend, laut und klar. Das Lied hat Aehnlichkeit mit dem der Braunelle, auch wohl mit dem Schlage des Hänflings. Das Wesen ist ein Gemisch von Harmlosigkeit und Friedfertigkeit. Die Flüelerche scheint mit allen andern Vögeln in größter Eintracht zu leben und feindselige Absichten anderer Geschöpfe kaum für möglich zu halten. Vor dem Menschen scheut sie sich durchaus nicht. Sie läßt den Hirten oder den Wanderer dicht an sich herankommen oder findet sich selbst vor den Häusern und Hütten im Gebirge ein, ohne irgend welche Scheu an den Tag zu legen. Auf der Riesenkoppe läuft sie, wie Gloger beobachtete, oft zwischen einer nicht geringen Anzahl Besuchender umher, ohne sich durch deren Reden oder durch deren Hin- und Hergehen stören zu lassen. Sie scheint gleichgiltig gegen die Menschen und nur mit sich selbst beschäftigt zu sein; denn sie läuft still und in sich gekehrt, ihren Blick auf den Boden gerichtet, auf und nieder, ist auch so schweigsam, daß sie der Ungeübte kaum bemerkt.

Kerbthiere, Spinnen, Sämereien und Beeren bilden ihre Nahrung. Namentlich den Heusamen oder Blümt liebt sie sehr, daher auch einer ihrer Namen. Sie durchstöbert Alles, durchkriecht alle Löcher und Spalten, besichtigt jeden Stein, jede Ritze, jeden Grasbusch und leidet so nur selten Mangel.

Das Nest wird, nach den Angaben von Schinz, früh im Jahre in Steinritzen und Löchern, unter Felsblöcke oder in das dazwischen emporsprossende Alpenrosengebüsch, auch wohl unter die Dachstöcke niederer steinerner Häuser angelegt, fast immer so, daß es von oben bedeckt und geschützt ist. Es bildet eine schöne Halbkugel, welche inwendig an drei Zoll weit und zwei Zoll tief ist. Aeußerlich besteht es aus Erdmos und Grashalmen; inwendig ist es mit dem feinsten Mos oder mit Wolle sehr weich ausgefüttert, auch wohl mit Pferde- und Kuhhaaren ausgelegt. Die vier bis fünf länglichen, glattschaligen Eier sind einfach blaugrün. Ob beide Geschlechter brüten, oder ob nur das Weibchen diese Arbeit übernimmt, ist unbekannt; man weiß nur, daß das Pärchen zweimal im Jahre nistet, das erste Mal im Mai, das zweite Mal im Juli.

An die Gefangenschaft gewöhnt sich die Flüelerche leicht, bei ordentlicher Pflege und Nachtigallfutter hält sie im Bauer auch einige Jahre aus und erfreut dann ihren Besitzer durch ihre große Zahmheit und ihren lieblichen Gesang. „Sie übertrifft", so schreibt Gourcy meinem Vater, „jede Lerche; denn ihr Lied ist, weil dieselben Strophen nicht wie bei jener mehrmals wiederholt werden, viel angenehmer und außerdem sanfter. Es kommen im Gesange mehrere schöne, tiefe Töne vor. Einige alte Vögel, welche ich besaß, riefen das „Fink, fink" so deutlich, wie es nur ein Fink thun könnte, andere ließen auch Strophen aus dem Gesang der Nachtigall hören. Im Sommer werden einzelne außerordentlich laut. Sie singen viel, namentlich in der Abenddämmerung, auch wohl bei Kerzenlicht, und manche verstummen während des ganzen Jahres nur auf kurze Zeit. Sie singen bis in den September, also noch lange nachher, wenn alle anderen Vögel schon aufgehört haben, anhaltend und fleißig und werden deshalb besonders angenehm. Einer meiner Gefangenen sang siebzehn Monate lang anhaltend fort, ohne während der Mauser im geringsten nachzulassen, und er wurde oft

so laut, daß man ihn im Zimmer nicht ertragen konnte. Der erste, welchen ich besaß, lebte über sieben Jahre im Käfig."

* * *

Die letzte Sängerfamilie, welcher ich hier Erwähnung thun kann, umfaßt die Meisen (Pari). Hinsichtlich der Stellung und Begrenzung dieser Familie herrschen verschiedene Ansichten. Die Einen wollen die Meisen nicht zu den eigentlichen Sängern zählen, sondern sie eher als Sperlingsvögel betrachten, die Andern sehen in ihnen nur eine Unterfamilie der Schmuckvögel, und es läßt sich gar nicht leugnen, daß für die eine, wie für die andere Ansicht Gründe gefunden werden können. Ich glaube, daß es uns ziemlich gleichgiltig lassen darf, ob wir hier oder an einer andern Stelle mit unsern Vögeln bekannt werden.

Die Meisen sind kleine Singvögel, welche, so verschieden sie auch erscheinen mögen, sehr viel Uebereinstimmendes haben, in ihrer Gestalt ebensowohl, wie in ihrem Wesen. Sie sind gedrungen gebaut und kurzgliederig; nur der Schwanz spielt in verschiedenen Längen. Der Schnabel ist kegelförmig, gerade und kurz, bei einzelnen Arten selbst sehr kurz, auf dem Rücken gerundet, an den Seiten zusammengedrückt, an den Schneiden scharf; die Füße sind stark und stämmig, die Zehen mittellang und kräftig, die Nägel verhältnißmäßig groß und stark gekrümmt. Die Flügel sind kurz und gerundet, in ihnen die vierte oder fünfte Schwinge die längsten; der Schwanz ist meist kurz und dann gerade abgeschnitten oder nur wenig ausgeschweift, zuweilen aber auch lang und dann stark abgestuft. Das Gefieder ist sehr dicht; die Federn sind lang, weitstrahlig und deshalb ungemein weich; die Färbung ist regelmäßig eine lebhafte, angenehme und zarte, beiden Geschlechtern mehr oder weniger gemeinsame.

Der Norden der alten Welt ist die eigentliche Heimat dieser Familie; einige ihrer Mitglieder kommen aber auch in Nordamerika vor, und andere finden sich in den warmen Ländern Afrikas und Asiens. Dagegen fehlen sie gänzlich in Südamerika und Neuholland. Einige verbreiten sich über weite Länderstrecken, die Mehrzahl aber hat keinen ausgedehnten Wohnkreis. Einige Naturforscher nennen sie Zugvögel, andere halten sie nur für Strichvögel. Ich glaube, mich den letzteren anschließen zu dürfen, weil unsere Vögel, obgleich sie regelmäßig, d. h. zu gewissen Zeiten und in zahlreicher Menge durch das Land wandern, ihre Reisen doch niemals weit ausdehnen, sich vielmehr immer nur in einem sehr beschränkten Gebiete bewegen. Schon in Südeuropa wandern die Meisen gar nicht mehr; aber auch im höchsten Norden bleiben viele während des Winters wohnen. Ihr eigentliches Wohn- und Jagdgebiet ist der Wald; denn fast sämmtliche Arten leben ausschließlich auf Bäumen und Sträuchern und blos wenige mehr im Röhricht als im Gebüsch. Sie lieben die Geselligkeit und vereinigen sich nicht blos mit Ihresgleichen, sondern auch mit andern Arten ihrer Familie, unter Umständen selbst mit fremdartigen Vögeln, in deren Gesellschaft sie dann tage- und wochenlang verbleiben können.

Ihr Wesen und Treiben ist höchst anziehend. Sie gehören zu den lebendigsten und beweglichsten Vögeln, welche man kennt. Ueber Tags sind sie keinen Augenblick ruhig, vielmehr fortwährend beschäftigt. Sie fliegen von einem Baume zum andern und klettern ohne Unterlaß auf den Zweigen umher; denn ihr ganzes Leben ist eigentlich nichts Anderes, als eine ununterbrochene Jagd. Ihre Begabungen müssen vielseitig genannt werden: sie verstehen von Allem Etwas. Auf dem Boden sind sie freilich recht ungeschickt, verweilen deshalb hier auch niemals lange, sondern kehren immer bald wieder zu den Zweigen zurück. Hier aber leisten sie das Mögliche. Sie hüpfen gewandt hin und her, hängen sich geschickt nach unten an, wissen in den allerverschiedensten Stellungen sich nicht blos zu erhalten, sondern auch zu arbeiten, klettern gar nicht schlecht und sind geübt im Durchschlüpfen und Durchkriechen dichtverflochtener Stellen. Der Flug ist schnurrend, kurzbogig und scheinbar sehr anstrengend; die meisten Arten fliegen deshalb auch nur selten weit, vielmehr gewöhnlich blos von

einem Baum zum andern. Die Stimme ist ein feines Gezwitscher, welches dem Pfeifen der Mäuse nicht unähnlich ist und fortwährend, scheinbar ohne alle Veranlassung, ausgestoßen wird.

Die Nahrung ist gemischter Art; denn viele Meisen verzehren neben den Kerbthieren auch Sämereien. Die Mehrzahl hält sich freilich ausschließlich an Kerbthiere und jagt vorzugsweise kleineren Arten, noch mehr aber deren Larven und Eiern nach. Gerade hierin liegt die Bedeutung dieser Vögel für das Gedeihen der Bäume, welche wir die unsrigen nennen. Die Meisen brauchen wegen ihrer ewigen Regsamkeit eine verhältnißmäßig sehr große Menge von Nahrung. „Sie sind", wie ich schon früher gesagt habe, „die besten Kerbthiervertilger, welche bei uns leben. Wenig andere Vögel verstehen so wie sie die Kunst, ein bestimmtes Gebiet auf das Gründlichste zu durchsuchen und die verborgensten Kerbthiere aufzufinden. Regsam und unermüdlich, gewandt und scharfsinnig, wie sie sind, bleibt ihnen wenig verborgen und unerreichbar. Sie sind die treuesten aller Waldhüter, weil sie in einem bestimmten Gebiet verweilen und zu jeder Jahreszeit ihrem Berufe obliegen." Der Nutzen, welchen sie bringen, läßt sich unmöglich berechnen. Zu viel ist es gewiß nicht gesagt, wenn man behauptet, daß eine Meise während ihres Lebens durchschnittlich täglich an tausend Kerbthiere vertilgt. Darunter sind gewiß viele, welche unseren Bäumen keinen Schaden zufügen; die meisten Eier aber, welche die Meisen auflesen und zerstören, würden sich zu Kerfen entwickelt haben, deren Wirksamkeit eine durchaus schädliche ist. Jeder vernünftige Mensch sollte nach seinen Kräften mithelfen, so nützliche Vögel nicht blos zu schützen, sondern auch zu hegen und zu pflegen, dem Frevel, welcher noch immer auf Meisenhütten geübt wird, nicht blos zu steuern, sondern ihnen auch Wohnstätten zu gründen im Walde, indem er alte, hohle Bäume ihretwegen stehen läßt oder ihnen durch Aufhängen von Brutkästen behilflich ist. Jene nichtswürdige Mordlust der Meisenfänger, welche an die Vernichtungswuth der Italiener erinnert, kann in keiner Weise entschuldigt werden. Ich will zugestehen, daß es Vergnügen gewährt, Meisen zu fangen und will dieses Vergnügen auch nicht gerade mißbilligen, wohl aber verdamme ich es, daß man die Gefangenen tödtet, um sie zu verspeisen. Man vernichtet ein munteres und anmuthiges Vögelchen, welches uns nützt, so lange es lebt, um aus seinem Leibe einen einzigen Bissen zu gewinnen! Der sogenannte Nutzen also, welchen die Tödtung bringen kann, steht gar nicht im Verhältniß zu dem Schaden, welcher durch sie angerichtet wird. Und Niemand hat ein Recht, andern Menschen zu schaden, indem er rücksichtslos einem verwerflichen Gelüste fröhnt. Wer so beschränkt ist, zu glauben, daß die Thiere des Menschen halber erschaffen sind, soll seine thörichte Selbstüberschätzung wenigstens nicht zum Nachtheile Anderer geltend machen. Keiner von den abscheulichen Thiermördern in der Meisenhütte ist im Stande, die Dienstleistungen einer einzigen Meise zu ersetzen, keiner fähig, unseren Wald, das Gemeingut des Volkes, vor seinen gefährlichsten Feinden zu schützen, wie es die Meisen thun, mindestens in Gemeinschaft mit andern nützlichen Vögeln thun: er frevelt also an Wesen, welche in einer Hinsicht mehr leisten können, als er selbst. Das Recht des Menschen dem tieferstehenden Geschöpf gegenüber, welches gleichbedeutend ist mit dem Recht des Stärkeren, hat seine Grenzen, und eine solche ist, dem Vernünftigen wenigstens, sicherlich dann gesteckt, wenn es sich ergibt, daß die eigenmächtige Verfügung über das Leben des Geschöpfes nicht durch die Nothwendigkeit geboten oder durch Erzielung eines wirklichen Nutzens entschuldigt ist. Auch das Freveln am Leben des Thieres ist ein Beweis sittlicher Rohheit!

Zum Glück für unsern Wald vermehren sich die Meisen sehr stark. Sie legen größtentheils zweimal im Jahre und jedesmal sieben bis zwölf Eier. Die zahlreiche Brut, welche sie heranziehen, ist schon im nächsten Frühjahre fortpflanzungsfähig: die Natur hat also das Ihrige gethan, um die wichtigen Geschöpfe zu erhalten.

Im Käfig sind viele Meisen höchst unterhaltend. Sie gewöhnen sich überraschend schnell an die Gefangenschaft, werden aber selten eigentlich zahm. Mit andern Vögeln darf man sie nicht zusammensperren; denn sie überfallen selbst die größeren mörderisch, klammern sich auf ihrem Rücken fest und tödten sie durch Schnabelhiebe. Dann brechen sie ihnen die Hirnschale auf und fressen das Gehirn der erlegten Schlachtopfer mit derselben Begierde, mit welcher ein Raubvogel seine Beute verzehrt.

Nicht mit Unrecht hat man sie mit den Hehern verglichen: ihnen ähneln sie nicht blos in ihrer Rastlosigkeit und Unruhe, sondern auch hinsichtlich ihrer Grausamkeit und Mordlust.

Als Uebergangsglieder von den Sängern und insbesondere von den Laubsängern zu den eigentlichen Meisen kann man die Goldhähnchen (Regulus) ansehen: sie ähneln den einen ungefähr ebensoviel wie den andern. Es kennzeichnet sie ein gerader, dünner, nadelspitziger, an der Wurzel etwas breiterer, hochrückiger Schnabel, dessen Oberkiefer vor der abwärts gebogenen Spitze eine seichte Kerbe zeigt; sehr schlanke, hochläufige Füße, deren Zehen mit mittellangen, sehr gekrümmten Nägeln bewaffnet sind, kurze, stark gerundete, breite Flügel, in denen die vierte und fünfte Schwinge die längsten sind, ein mittellanger, etwas ausgeschnittener Schwanz und ein reiches, aus langen weitstrahligen Federn bestehendes Gefieder. Die Nasenlöcher werden mit kammartigen Federchen bedeckt; am Schnabelwinkel stehen einige schwarze Barthaare. Die Schwung- und Steuerfedern sind sehr schwach und biegsam, die Federn der Scheitelmitte verlängert und durch lebhafte Färbung ausgezeichnet. Die Sippe verbreitet sich über Europa, Asien und Nordamerika; der Nordwesten Afrikas wird wahrscheinlich nur zeitweilig von den europäischen Arten besucht.

Mein Vater unterschied zuerst die beiden Arten, welche in Europa leben, das safranköpfige und das feuerköpfige Goldhähnchen. Das erstgenannte, welches auch Goldvögelchen, Goldemmerchen, Hauben- und Sommerkönig genannt wird (Regulus cristatus, flavicapillus oder crococephalus), ist auf der Oberseite zeisiggrün, auf der Unterseite lichtgrau, an der Kehle weißgrau; die Scheitelmitte ist safrangelb, seitlich lichter, etwa goldgelb; ein hieran sich anschließender Streifen ist schwarz; den Flügel zieren zwei lichte Binden. Beim Weibchen sind die Farben unreiner, und das Gelb der Scheitelmitte ist lichter als bei dem Männchen. Den Jungen fehlt die Kronenzeichnung gänzlich. Das Auge ist braun, der Schnabel schwarz, der Fuß hellbraun. Die Länge beträgt 3⅔, die Breite 5⅚, die Fittiglänge 1⅝, die Schwanzlänge 1½ Zoll.

Das safranköpfige Goldhähnchen ist in ganz Deutschland Brutvogel, wird aber auch im hohen Norden gefunden; es ist die einzige Art, welche in Skandinavien vorkommt. Gelegentlich seiner Winterreise, welche eher Strich als Zug genannt werden darf, erscheint es einzeln in Spanien, während es in Griechenland Stand- oder Brutvogel sein soll.

Das feuerköpfige Goldhähnchen (Regulus ignicapillus oder Regulus pyrocephalus) unterscheidet sich in jedem Alter und zu jeder Jahreszeit von dem Verwandten durch einen weißen Streifen über den Augen und einen schwarzen Streifen durch dieselben. Der Scheitel ist in der Mitte feuerroth, nach den Seiten hin feuergelb; der schwarze Streifen, welcher die Krone begrenzt, ist breiter, als bei jenen. Die Körperverhältnisse sind im wesentlichen dieselben: das feuerköpfige Goldhähnchen ist höchstens etwas kleiner.

Außer Deutschland ist das niedliche Vögelchen, das kleinste aller europäischen, in Frankreich, Italien, Griechenland und von uns in Spanien aufgefunden worden. Hier ist es Zugvogel, in Griechenland hat man es als Brutvogel beobachtet.

Beide Arten haben in ihrem Wesen und Treiben die größte Aehnlichkeit. Sie bewohnen sehr oft dieselben Oertlichkeiten gemeinschaftlich, nähren sich von denselben Stoffen und nisten in derselben Weise. Die erste ausführliche Beschreibung von ihnen und ihrem Leben rührt von meinem Vater her, und sie ist es, welche ich dem Nachfolgenden zu Grunde legen will; denn wesentliche Berichtigungen oder Bereicherungen hat jene Schilderung nicht erfahren.

In Deutschland ist das safranköpfige Goldhähnchen Stand- und Strichvogel. Es hält sich oft das ganze Jahr in dem kleinen Gebiet einer ganzen oder halben Geviertstunde; doch kommen im Oktober viele Vögel dieser Art aus dem Norden an, welche in Gärten, Nadel- und Laubhölzern oder

in buschreichen Gegenden gesehen werden, zum Theil bei uns überwintern, zum Theil aber auch südlich ziehen, im März und April wieder bei uns durchstreichen und dieselben Orte wie im Herbst besuchen. Das feuerköpfige Goldhähnchen dagegen bringt den Winter nicht in Deutschland, sondern in wärmeren Ländern zu. Es erscheint bei uns in den letzten Tagen des März oder in den ersten des April und verweilt bis zu den letzten Tagen Septembers oder den ersten Oktobers. Bei der Ankunft streicht es in den Hecken und Büschen umher, eilt aber bald in die Nadelwälder, wo es sich in den Fichtenbeständen vereinzelt. Viele ziehen nördlich, viele bleiben bei uns. Sie wandern des Nachts und suchen am Tage ihre Nahrung. Im Sommer halten sie sich fast immer auf hohen Bäumen auf und kommen nur selten in Dickichte oder in niederes Stangenholz. Im September streichen sie. Die safranköpfigen Goldhähnchen halten sich ebenfalls vorzugsweise in den Nadelwaldungen auf, viele auf den Bäumen, aber auch im niederen Gebüsch; sie kommen sogar nicht selten zum Boden herab. „Die Zuneigung zu den Nadelbäumen", bemerkt Naumann, „ist auffallend. Wenn man im Spät-

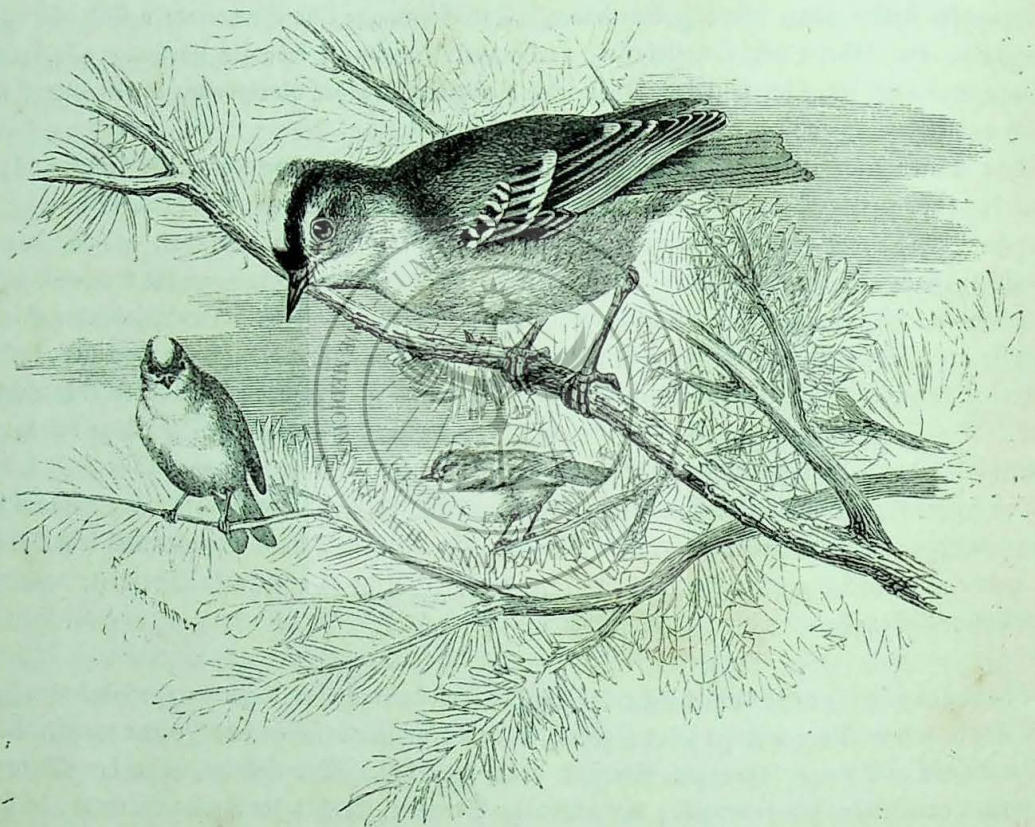

Das safranköpfige Goldhähnchen (Regulus flavicapillus).

herbst und Winter eine Gesellschaft in einem Garten ankommen sieht, wo nur etwa eine einzelne Fichte oder Tanne steht, so besuchen sie diese gleich, treiben sich auch in solchen Gärten länger als in anderen und meistens bei jenen Bäumen herum. Allein sie durchstreifen auf ihren Wanderungen auch alle reinen Laubholzwaldungen." Ihr Aufenthalt und ihr Streichen im Herbst und Winter richten sich nach den Umständen. Ist im Winter das Wetter schön, heiter und nicht zu kalt, dann sind sie hoch auf den Nadelbäumen, im Regen aber oder bei Wind und Sturm oder bei sehr strenger Kälte kommen sie auf niedrige Gebüsche und auf den Boden herab. Sie halten sich im Winter immer auf denjenigen Stellen des Waldes auf, welche von der Sonne beschienen werden: Dies ist die Hauptursache ihres Streichens.

In ihrem Wesen haben die beiden deutschen Goldhähnchen viel Eigenthümliches. Sie sind halb Sänger, halb Meisen. Merkwürdig ist ihre außerordentliche Unruhe. Das safranköpfige Goldhähnchen

hüpft unaufhörlich von einem Zweige zum andern und verhält sich nur dann eine kurze Zeit ruhig, wenn es ein Kerbthier fängt. Es trägt seinen Leib meist wagerecht, die Füße angezogen und die Federn locker anliegend. Zuweilen hängt es sich unten an die Zweige an, aber doch weit seltener, als die Meisen. Sein Flug ist leicht, geräuschlos und flatternd, letzteres besonders, wenn es, wie der Laubsänger thut, im Fluge ein Kerbthier von der äußersten Spitze eines Zweiges wegnimmt. Auffallend ist der Trieb zur Geselligkeit. Die Brutzeit ausgenommen, findet man selten ein safranköpfiges Goldhähnchen allein; gewöhnlich ist es in Gesellschaft Seinesgleichen und anderer Vögel. Mein Vater hat diese niedlichen Thierchen besonders unter den Hauben- und Tannenmeisen, weniger oft in Gesellschaft von Baumläufern und Kleibern, Sumpf-, Blau- und Kohlmeisen gesehen.

Der Lockton klingt schwach „si si", auch „zit" und wird von beiden Geschlechtern im Sitzen ausgestoßen. Der Gesang ist nicht übel. Er fängt mit „si si" an, wechselt aber dann hauptsächlich in zwei Tönen von ungleicher Höhe ab und hat einen ordentlichen Schluß. Man hört ihn von den Alten im Frühjahre und im Sommer, von den Jungen im August, September und Oktober, auch selbst von denen, welche mitten in der Mauser stehen. An warmen Wintertagen singen diese Vögelchen herrlich. Ein eignes Betragen zeigen sie oft im Herbste, von Anfang Septembers bis Ende Novembers. Es beginnt nämlich eins von ihnen „si si" zu schreien, dreht sich herum und flattert mit den Flügeln. Auf dieses Geschrei kommen mehrere herbei, betragen sich ebenso und jagen einander herum, sodaß zwei bis sechs ein außergewöhnliches Spiel treiben. Sie sträuben dabei die Kopffedern ebenso, als bei der Paarung, bei welcher das Männchen sein Weibchen so lange verfolgt, bis es sich seinem Willen fügt. Streben zwei Männchen nach einem Weibchen, dann setzt es heftige Kämpfe... Das feuerköpfige Goldhähnchen ist viel gewandter und unruhiger, als sein Verwandter und in allen seinen Bewegungen rascher, auch ungeselliger. Während man den Sippenverwandten, die Brutzeit ausgenommen, immer in Gesellschaft und in Flügen sieht, ist dieses einsam oder paarweise. Im Herbst sieht man öfters zwei Stück zusammen, welche immer ein Pärchen sind. Schießt man eins davon, dann geberdet sich das andere sehr kläglich, schreit unaufhörlich und kann sich lange Zeit nicht zum Weiterfliegen entschließen. Auch der Lockton unseres Vogels ist ganz anders, als der seines Sippenverwandten: denn das „Si si si" ist viel stärker und wird anders betont, sodaß man beide Arten sogar am Lockton unterscheiden kann, obgleich man nicht im Stande ist, die Verschiedenheit so anzugeben, daß auch ein Unkundiger sie richtig auffassen würde. Viel leichter ist Dies beim Gesang. Beim safranköpfigen Goldhähnchen wechseln in der Mitte des Gesangs zwei Töne mit einander ab, und am Ende hört man, wie schon oben bemerkt, einen ordentlichen Schluß. Beim feuerköpfigen aber geht das „Si" in einem Tone fort und hat keinen Schluß, sodaß der ganze Gesang weit kürzer, einfacher und Nichts als ein schnell nach einander herausgestoßenes „Si si si" ist. Zuweilen hört man von dem Männchen auch einige Töne, welche an den Gesang der Haubenmeise erinnern. Im Frühjahr und Hochsommer singt dieses Goldhähnchen oft, selbst auf dem Zuge, im Herbste aber, und auch darin weicht es vom gewöhnlichen ab, äußerst selten. Der Gesang der beiden verwandten Arten ist so verschieden, daß man bei stillem Wetter den einer jeden Art auf weithin unterscheiden kann.

Wirklich anmuthig benimmt sich das feuerköpfige Goldhähnchen bei der Paarung. Das Männchen sträubt die Kopffedern, sodaß eine prächtig schimmernde Krone aus ihnen wird. Mit so gesträubten Federn, unter beständigem Geschrei, mit etwas vom Körper und Schwanze abstehenden Flügeln und in den sonderbarsten Stellungen umhüpft es sein Weibchen, welches ein ähnliches Betragen annimmt, und neckt es so lange, bis die Begattung geschieht.

Verschiedene Kerbthiere und deren Larven, aber auch feine Sämereien bilden die Nahrung der Goldhähnchen. Im Sommer fressen sie kleine Käferchen und Räupchen, im Winter fast ausschließlich Kerbthiereier und Larven. Sie lesen gewöhnlich von den Zweigen ab, zwischen den Nadeln oder dem Laub hervor, erhalten sich vor einer erspäheten Beute oft flatternd und jagen einer fliegenden wohl auch auf ein Stück hin nach.

Beide Goldhähnchen brüten zweimal im Jahre, das erstemal im Mai, das zweitemal im Juli. Die Nester sind sehr schwer zu finden. Sie stehen auf der Spitze langer Fichten- und Tannenäste, da, wo dichte Zweige und viele Nadeln sie verbergen und sind hier sehr künstlich befestigt, an herabhängenden Zweigen, welche von der ersten Lage der Neststoffe ganz oder zum Theil umschlossen sind und bis an den Boden oder über ihn hinausreichen. Sie sind ballförmig, außen 3½ bis 4 Zoll breit, inwendig aber der sehr dicken Wände wegen nur 2 bis 2½ Zoll tief und etwa 1½ Zoll breit. Das Weibchen, welches beim Herbeischaffen der Baustoffe zuweilen vom Männchen begleitet, aber hierbei ebenso wenig, wie beim Verarbeiten derselben unterstützt wird, umwickelt zum Theil fliegend mit großer Geschicklichkeit die Zweige und füllt die Zwischenräume aus. Die erste Lage besteht aus Fichtenflechten und Baummos, das zuweilen mit etwas Erdmos untermischt wird und durch Raupengespinnst, welches besonders um die das Nest tragenden Zweige gewickelt ist, seine gehörige Festigkeit bekommt. Nur bei wenigen Nestern ragen einige Rehhaare aus der Oberfläche hervor. Alle Stoffe der ersten Lage sind fest durch einander gewirkt und reichen bis zur Ausfütterung. Diese besteht aus vielen Federn kleiner Vögel, unter denen Taubenfedern die größten, welche oben alle nach innen gerichtet sind und am Rande so weit vorstehen, daß sie einen Theil der Oeffnung bedecken. Bei zwei Nestern des feuerköpfigen Goldhähnchens, welche mein Vater fand, ragten aus der äußern Wand Thierhaare und zwar Reh- und Eichhornhaare hervor. Die Ausfütterung bestand zu unterst zum größten Theil aus Rehhaaren, welche bei dem einen über wenige Federn weggelegt waren, oben aber aus lauter Federn, welche so künstlich mit dem Untertheile in den eingebogenen Rand des Nestes eingebaut waren, daß sie die oben sehr enge Oeffnung fast oder ganz bedeckten. Das erste Gelege enthält acht bis zehn, das zweite sechs bis neun Eier, welche selbstverständlich sehr klein sind. Ihre Grundfarbe ist weißlichgelbgrau oder blaßfleischfarben; die Zeichnung besteht aus lehmgrauen Punkten, welche am dickeren Ende gewöhnlich dichter zusammenstehen. Einzelne sind auch geadert oder gewässert. Sie sind so zerbrechlich, daß man sie mit der größten Vorsicht behandeln muß, will man sie nicht mit den Fingern zerdrücken. Die Jungen werden von beiden Eltern mit vieler Mühe aufgefüttert; denn die Aezung besteht in den kleinsten Kerfen und Kerbthiereiern. Sie sitzen im Neste dicht auf und neben einander und müssen, um Platz zu finden, ihre Wohnung nach und nach mehr und mehr erweitern. Eine Goldhähnchenfamilie bleibt nur kurze Zeit zusammen; denn die Alten trennen sich entweder, wegen der zweiten Brut, bald von ihren Jungen oder schlagen sich mit andern Familien zu Flügen zusammen.

In der Gefangenschaft sieht man Goldhähnchen selten. Es ist sehr schwierig, sie an Stubenfutter zu gewöhnen; ihre Hinfälligkeit ist ungemein groß. „Man muß sie", sagt Naumann, „beim Fangen sehr behutsam behandeln, wenn sie Einem beim Fang nicht unter den Händen sterben sollen. Beschädigungen an den Füßen oder an andern Theilen bringt ihnen gewöhnlich einen baldigen Tod. Manche gewöhnen sich, wenn man sie frei in der Stube umherfliegen läßt, viele stoßen sich aber auch den Kopf so gegen die Decke, daß sie bald dahinsterben. Wird erst eins traurig, so muß man ihm gleich die Freiheit schenken, sonst geht es immer und bald zu Grunde. Mit einem einzelnen darf man gar nicht anfangen; die Erfahrung hat gelehrt, daß mehrere zu gleicher Zeit gefangene sich leichter eingewöhnten, als die einzelnen. Sie leben nicht nur sehr verträglich, sondern schlafen auch, auf einer Sprosse sitzend, dicht neben einander gerückt. Haben sie sich einmal eingewöhnt, so werden sie bald so zahm, daß sie ihrem Pfleger das Futter aus der Hand nehmen, und sie dauern dann bei sorgfältiger Behandlung wohl einige Jahre. Ich habe sie sehr oft in der Stube der Landleute gesehen und selbst in der meinigen gehabt und mußte immer erstaunen über ihre Eßlust. In wenigen Tagen hatten sie alle Fliegen aufgezehrt, wenn ihrer auch noch so viele waren, und ich habe nie bemerkt, daß ihnen der zu häufige Genuß tödtlich geworden wäre. Sie fangen die Fliegen mit größter Geschicklichkeit, meist im Fluge und schnappen nur selten fehl. Ihr großer Rachen gestattet das Verschlucken so großer Beute ziemlich leicht, selbst dicke Schmeißfliegen würgen sie, wenn auch mit Anstrengung, hinunter." Um sie an das Futter zu gewöhnen, gibt man ihnen anfänglich Ameisen-

eier und sodann halblebende Fliegen. Später erhalten sie das bekannte Nachtigallfutter, doch muß dasselbe stets wohl mit Mehlwürmern gewürzt sein. Gequetschter Hanf und Mohnsamen, welchen man unter das Futter mischt, bekommt ihnen sehr wohl, andere Sämereien und zumal Rübsen aber nicht. Neuerdings werden Zusätze von fein geschnittenem Gurkenfleisch zu dem Nachtigallenfutter sehr empfohlen.

Von den nordamerikanischen Goldhähnchen soll sich eine Art, der Satrap (Regulus Satrapa) bis nach Europa verflogen haben und mag deshalb noch kurz erwähnt werden. Hinsichtlich der Färbung hat er mit seinen europäischen Verwandten große Aehnlichkeit. Die Oberseite ist bräunlich aschgrau, die untere graulichweiß, an der Brust bräunlichgelb überflogen; ein grauweißes Band umschließt das Auge; die Kopfbezeichnung besteht aus einem schwarzen Bande auf jeder Seite, welches nach innen zu prachtvoll gelb gesäumt ist, und einem ziemlich breiten, feuerrothen Kronenstreifen. Die Schwingen und ihre Deckfedern sind düsterfarbig, erstere grünlichgelb gesäumt, die Deckfedern ebenso gefärbt an der Spitze. Das Auge ist braun, der Schnabel schwarz, der Fuß bräunlichgelb. Die Länge beträgt 4, die Breite 7 Zoll.

„Dieser lebendige, kleine Vogel", sagt Audubon, „brütet in Labrador; wenigstens sah ich ihn hier seine Jungen füttern. In Neufundland war er häufig. In den Vereinigten Staaten erscheinen die Goldhähnchen in den Pflanzungen und Gärten. Ihre Bewegungen sind außerordentlich lebendig. Sie hängen wie die Meisen an den äußersten Zweigen und Blättern, halten sich zuweilen flatternd in der Luft vor denselben, folgen kleinen Kerbthieren im Fluge, lesen sie von den Blättern und Nadeln ab oder suchen ihre Larven aus den Rissen der Aeste hervor, kurz, sie sind fortwährend beschäftigt. Einen Gesang vernimmt man während des Winters nicht, sondern dann und wann nur ein leises „Skrib". Am 23. Januar sahen wir, ich und mein Freund Bachmann, eine große Anzahl dieser Vögel in den Wäldern bei Charleston beschäftigt, ihr Futter zu suchen. Sie waren so wenig scheu, daß wir bis auf wenige Schritte uns ihnen nahen konnten, ohne sie im Geringsten zu verscheuchen. Wir tödteten eine große Anzahl von ihnen, in der Hoffnung, darunter ein feuerköpfiges Goldhähnchen zu finden; doch glückte uns Dies nicht."

*

Als Verbindungsglieder zwischen dem Goldhähnchen und den Meisen im engeren Sinne betrachtet man die Beutelmeisen (Aegithalus). Sie sind klein und schlank gebaut; ihr Schnabel ist echt pfriemenförmig, an der Spitze der beiden Kinnladen kaum merklich abwärts gebogen; der Flügel ist kurz und stumpf, in ihm die dritte, vierte und fünfte Schwinge, welche unter sich fast gleich lang sind, über die andern verlängert; der Schwanz ist mittellang, schwach ausgeschnitten, das Gefieder sehr weitstrahlig und locker. Die Männchen sind etwas schöner und größer gefärbt, als die Weibchen; die Jungen weichen in der Färbung und Zeichnung von beiden Eltern ab.

Die Beutelmeise oder Remiz (Aegithalus pendulinus) ist auf der Oberseite graulichrostfarben, auf Kopf und Nacken aber aschgrau, auf der Unterseite weißlich, auf der Brust rosenroth überflogen; ein schwarzer Zügelstreifen beginnt auf der Stirn, verläuft durchs Auge und reicht bis zur Ohrgegend; die Schwung- und Steuerfedern sind schwärzlich, lichter gesäumt. Das Auge ist braun, der Schnabel mehr oder weniger dunkelschwarz, an den Schneiden weißlich, der Fuß schwarz oder grauschwarz. Das Weibchen hat schmuzigere Farben und weniger Schwarz an der Stirn und den Kopfseiten. Den Jungen fehlt der schwarze Zügelstreifen; ihre Oberseite ist rostgrau, ihre Unterseite rostgelbgrau. Die Länge beträgt 4 bis 4½, die Breite 6 bis 6½ Zoll; der Fittig mißt 2¼, der Schwanz 1¾ Zoll.

Der Osten unseres Erdtheils und der größte Theil Asiens ist die Heimat dieses überaus zierlichen Vogels. In Deutschland gehört er zu den Seltenheiten, obgleich er wiederholt beobachtet oder

wenigstens das von ihm gebaute Nest nach seinem Wegzuge aufgefunden worden ist. Die Sümpfe Polens, Galiziens, Rußlands, Ungarns, Griechenlands und entsprechende Oertlichkeiten Mittelasiens, bis nach Ostsibirien hin, sind seine Wohnsitze. Er findet sich nur im oder wenigstens am Röhricht, niemals im Walde.

Durch ihre Lebhaftigkeit, Gewandtheit und Keckheit gibt sich die Beutelmeise als würdiges Mitglied ihrer Familie zu erkennen. Auch ihre Bewegungen und ihre Lockstimme sind ganz meisenartig. Sie klettert geschickt im Gezweig und wohl auch im Rohr auf und nieder, hält sich möglichst verborgen und läßt ihr weit hörbares, klingendes „Zitt" fast ohne Unterbrechung hören. Unruhig, wie sie ist, macht sie sich beständig mit Etwas zu schaffen und ist innerhalb ihres Gebiets bald hier, bald dort. Ihr Flug ist hurtig, gewandt, aber eigenthümlich zuckend; sie vermeidet auch so viel als möglich, über Strecken zu fliegen, auf denen sie sich nicht decken kann. Allerlei Kerbthiere, namentlich solche, welche sich im Röhricht aufhalten, deren Larven und Eier bilden die Nahrung. Im Winter begnügt sie sich mit Gesäme des Rohrs und anderer Sumpfpflanzen.

Ob man die Beutelmeise als Zugvogel betrachten darf, oder ob sie nur Strichvogel ist, hat bis jetzt noch nicht entschieden werden können. So viel steht fest, daß sie ziemlich regelmäßig im Jahre und zwar im März auf ihren Brutplätzen eintrifft und sie im September oder Oktober wieder verläßt, wenigstens theilweise. Gelegentlich ihrer Wanderungen erscheint sie in den Ländern, welche außerhalb ihres eigentlichen Verbreitungskreises liegen, so mit einer gewissen Regelmäßigkeit an manchen Seen Nord- oder Ostdeutschlands.

Besonderer Beachtung werth ist das Fortpflanzungsgeschäft dieser Meise. Sie gehört zu den ausgezeichnetsten Baukünstlern, welche wir kennen. Ihr Nest ist ein herrliches Kunstwerk. Es ist nur an seinem oberen Ende befestigt und hängt also, wie die Nester der Webervögel, frei, in den meisten Fällen über das Wasser herab. Baldamus hat eine sehr ausführliche Beschreibung dieses Nestes und der Art seiner Erbauung gegeben, und seine Beobachtung will ich hier folgen lassen. „Ich habe", sagt er, „sieben Wochen lang fast täglich den kleinen Nestkünstler bei seinem Nist- und Brutgeschäfte beobachten können und mehr als dreißig Nester gesehen und in Händen gehabt. Wenn es überhaupt höchst anziehend ist, die kunstreichen Nestbauer bei ihrer Arbeit zu belauschen, so hat diese Beobachtung bei unserem Vogel doppelten Reiz, da er wegen seiner Harmlosigkeit den Zutritt zu seiner Werkstätte durchaus nicht erschwert. Ich beobachtete den ganzen Gang der Arbeit und sah und nahm Nester in den verschiedensten Zuständen der Vollendung. Das Nest fand ich (im weißen Moraft) nur an den äußersten Zweigspitzen der dort vorherrschenden Bruchweide. Obwohl stets Wasser und Schilf in der Nähe ist, ersteres wenigstens zu der Zeit des Anlegens der Nester, so befanden sich doch nicht alle unmittelbar über dem Wasser und keines so im Rohrdickicht, daß es dadurch irgendwie verdeckt worden wäre. Im Gegentheil waren die in geringer Höhe angelegten stets außer dem Bereiche des Rohrwuchses, die meisten am Rande des Rohrwaldes, am und über freiem Wasser, alle leicht aufzufinden. Sie hingen in einer Höhe von zwölf bis funfzehn Fuß über dem Boden; nur zwei waren acht bis zehn und wenige zwanzig bis dreißig Fuß, eines auch nahe am Gipfel einer hohen Buchweide aufgehängt."

„Beide Gatten bauen gleich eifrig, und man sollte es kaum für möglich halten, daß ein so reicher Bau in weniger als vierzehn Tagen beendet werden kann. Zwar gibt es auch hier flüchtigere und ordentlichere Baumeister, geschicktere und ungeschicktere, indeß wird der liederlichere Nestbau wohl vorzugsweise durch die vorgerückte Jahreszeit bedingt, wenn, wie es häufig vorkommt, die ersten Nester durch Unfälle, besonders durch die Diebereien der ungemein häufigen und frechen Elstern zerstört worden sind. In diesen Fällen werden sogar die Eier in noch nicht zur Hälfte vollendete Nester gelegt und der Bau bis zum Brüten fortgeführt. Ich fand zwei solche korbförmige Nester mit Eiern. Bezüglich der Nistzeit bindet sich die Beutelmeise nicht an den Rohrwuchs, wie andere im Rohre nistende Vögel, denn sie beginnt mit dem Nestbau bereits im April; aber man findet viele Nester auch erst im Juni und Juli."

„Was den Gang der Arbeit betrifft, so windet der Vogel fast immer Wolle, seltener Ziegen- und Wolfs- oder Hundehaare oder Bast und Hanffäden um einen dünnen, herabhängenden Zweig, der sich meist einige Zoll unter dem oberen Anknüpfungspunkte in eine oder mehrere Gabeln spaltet. Zwischen dieser Gabelung werden die Seitenwände angelegt, die daran ihren Halt finden. Der Vogel setzt sodann die Filzwirkerei so lange fort, bis die über die Gabelspitzen herabhängenden Seitenwände unten zusammengezogen werden können und einen flachen Boden bilden. Das Nest hat jetzt die Gestalt eines flachrandigen Körbchens, und solche Nester sind es, welche man früher als Vergnügungsnester der Männchen angesehen hat. Zunächst wird nun der äußere Boden des Nestes durch Verfilzung mehr gefestigt. Der hierzu gebrauchte Stoff ist Pappel- oder Weidenwolle mit eingewirkten Bastfäden, Wolle und Haaren; die Samenwolle wird durch den Speichel geballt und in einander gezupft. Das Nest hat jetzt die Gestalt eines Körbchens mit dickerem abgerundeten Boden. Nun beginnt der Bau der einen Seitenöffnung, die bis auf ein kleines rundes Loch geschlossen wird. Währenddem wird auch die andere Seite von unten heraufgeführt. Die eine der runden Oeffnungen wird nunmehr mit einer Röhre, welche ein bis drei Zoll lang ist, versehen, während die andere noch geöffnet bleibt und nur am Rande geglättet und verfilzt wird. Sodann wird die eine Oeffnung geschlossen; doch sah ich auch ein Nest mit doppelter Röhre. Zuletzt wird der innere Boden des Nestes noch mit lockerer ungeballter Blüthenwolle zolldick ausgelegt, und nun endlich ist der Bau vollendet." Das Nest stellt jetzt einen runden Ball oder Beutel dar von sechs bis acht Zoll Höhe und vier bis fünf Zoll Breite, an welchem, dem Halse einer Flasche ähnlich, der bald herabgebogene und an das Nest angeheftete, bald wagerecht abstehende, runde Eingang befestigt ist. Ein solches Nest kann unmöglich mit dem eines andern Vogels verwechselt werden, und deshalb wissen wir auch ganz genau, daß die Beutelmeise wiederholt bei uns in Deutschland genistet hat. Es sind, wie bemerkt, an verschiedenen Orten beim Schneiden des Rohres im Winter verlassene Nester aufgefunden worden.

Sehr erklärlich ist, daß der künstliche Bau die Aufmerksamkeit der Menschen in hohem Grade erregt. Die Mongolen z. B. legen, wie uns Radde mittheilt, den Nestern der Beutelmeise besondere Heilkräfte bei. „Um Wechselfieber zu heilen, läßt man den Rauch, den ein verkohltes Stückchen entbindet, einathmen; das im heißen Wasser geweichte Nest wird zum Heilen rheumatischer Uebel angewendet, indem man es auf die schmerzenden Körperstellen legt. Außerdem glauben die Mongolen, daß, im Fall das Nest zwei Oeffnungen besitzt, die darin wohnenden Gatten in Unfrieden leben, dagegen, wenn, wie gewöhnlich, eine Oeffnung da ist, daß das Männchen in dieser während der Brutzeit wacht."

Baldamus fand nie mehr als sieben Eier, auch immer sieben Junge in einem Neste. Die Schale der Eier ist äußerst zart und dünn, ohne starken Glanz, und feinkörnig, ihre Färbung ein schneereines Weiß, welches aber, so lange der Inhalt nicht entfernt wurde, blaßröthlich erscheint. Beide Gatten brüten nach Angabe eines ungarischen Beobachters abwechselnd und beide füttern ihre Jungen gemeinschaftlich groß, hauptsächlich mit zarten Räupchen und fliegenden Kerfen, besonders solchen aus dem Mückengeschlechte.

„Ich habe", sagt Baldamus, „vierzehn Junge längere Zeit immer zusammengehabt und mit süßem Käse und untermengten zerriebenen Hühnerherzen erhalten. Sie gingen sämmtlich sogleich ans Futter, waren stets zutraulich und zahm, stets hungrig und kamen sofort aus ihrem Nest hervor und mir zugeflogen, sobald ich nach kurzer Abwesenheit wieder ins Zimmer trat. Zwar starben auch mir bei sorgfältiger Abwartung einige; es unterliegt indeß keinem Zweifel, daß die niedlichen Vögel aufgefüttert werden können." Daß Baldamus hierin recht hat, geht aus den Beobachtungen des Grafen Gourcy hervor. „Ich erhielt im Juli eine aus dem Neste genommene junge Bartmeise, welche sich bei gewöhnlichem, mit Ameisen untermischten Nachtigallfutter recht gut hielt. Sie sang mehrere zirpende Töne, von denen einige unmelodisch, die andern aber angenehm klangen. Ihr Ruf ist blaumeisenartig; sie hat aber auch einen lauten, durchdringenden, lang gezogenen, eigenthümlichen Pfiff, welcher sehr unangenehm ist. Wie andere Meisen läßt sie den ganzen Tag über feine, schwache, kläg-

liche Töne hören. Wenn sie in Angst geräth, schreit sie „zizizi"; dabei sperrt sie den Rachen weit auf. Ihr Betragen ist äußerst drollig; besonders hübsch sieht es aus, wenn sie, wie sie regelmäßig thut, größere Stückchen Futter mit den Vorderzehen wie mit einer Hand faßt, die Ferse auf die Sitzstange auflegt, den zwischen den Zehen gehaltenen Bissen zum Schnabel bringt und ihn so verzehrt. Seltener tritt sie auf einen etwas größeren Brocken Fleisch mit der Sohle, befestigt ihn mit der Hinterzehe auf dem Springholze und zerreißt ihn dann mit dem Schnabel. Sie steht auf der Sitzstange immer so aufgerichtet, daß sie jeden Augenblick zum Ueberschlagen bereit ist. Hierin ähnelt sie ganz den Waldmeisen: sie überschlägt sich viel öfter, als die Schwanzmeisen. Am Gewölbe ihres Käfigs und noch mehr an ihrer Sitzstange klettert sie viel herum, indem sie sich, den Kopf nach unten, daran hängt, eine Weile mit dem Schnabel arbeitet, sich wieder hinaufschwingt, abermals nach unten schwenkt und dieses Spiel viertelstundenlang treibt. Alles geschieht mit so außerordentlicher Leichtigkeit, als wäre sie auf ebenem Boden, und gerade deshalb gewährt sie viel Unterhaltung."

Die Rohrmeisen (Panurus) kennzeichnen sich durch gestreckten Leib, langen, seitlich sehr stark abgestuften Schwanz, mittellange Flügel, in denen die vierte und fünfte Schwinge die längsten sind, einen kurzen, oben stark gebogenen Schnabel und ein ziemlich glatt anliegendes Gefieder. Die Weibchen sind von den Männchen und die Jungen von beiden Eltern verschieden gefärbt und gezeichnet.

Die Bartmeise (Panurus biarmicus) ist auf der Oberseite hellzimmtbraun, auf dem Oberkopfe sanftaschblaugrau, auf der Unterseite blaßrosenroth, an der Kehle weißlich, in der Steuergegend sammtschwarz; der braune Flügel zeigt eine weiße, unten schwarz eingefaßte Querbinde; unter den Zügeln steht ein neun Linien langer sammtschwarzer Knebelbart. Das Weibchen hat bläßere Farben, als das Männchen; der Rücken ist auf lichtem Grunde dunkler getüpfelt; der Knebelbart ist nur angedeutet und nicht schwarz, sondern weiß; die Unterschwanzdeckfedern sind nicht schwarz, sondern blaßrostgelb. Die Jungen sind auf dem Rücken sehr dunkel, fast schwarz. Das Auge ist braun, der Schnabel schön gelb, der Fuß schwarz. Die Länge beträgt 6 bis 6½, die Breite 7 bis 7½ Zoll; der Fittig mißt 2½, der Schwanz 3¼ Zoll.

Der Nordosten Europas, aber auch Holland, Großbritannien, Südungarn oder Italien und Griechenland und ebenso ein großer Theil Mittelasiens sind die Heimat der Bartmeise, ausgedehnte Rohrwälder ihre Wohnsitze. An das Rohr ist sie gebunden. In Holland wird sie von Jahr zu Jahr seltener, weil ihre Aufenthaltsorte mehr und mehr eingeschränkt werden. Sie lebt paarweise oder in kleinen Familien, sehr verborgen, ist gewandt, behend, lebhaft und unruhig, munter und keck, wie andere Meisen, bewegt sich an den Rohrstengeln mit der Fertigkeit eines Rohrsängers, fliegt leicht und ruckweise, lockt „zit zit" und läßt auch einen höchst unbedeutenden Gesang vernehmen, ein leises Gezwitscher, in welches einige abgerissene, schnarrende Töne verwebt werden. Die Nahrung theilt sie mit der Beutelmeise.

Das Nest, welches nur im Rohr angelegt wird, gehört ebenfalls zu den künstlichen. Es ähnelt dem der Beutelmeise, kennzeichnet sich aber durch seine Größe. Bastfasern verschiedener am Wasser wachsender Pflanzen, Rispen von Gräsern und eine große Menge Samenwolle von Weiden, Pappeln, Rohr, Kolbenschilf und dergl. sind die Stoffe, aus denen die dicken Wände zusammengefilzt werden. Die Gestalt ist länglich eiförmig. Die Eier sind auf rein- oder röthlichweißem Grunde ziemlich spärlich mit rothen Schmitzen und Punkten gezeichnet.

Ihrer großen Schönheit und ihres angenehmen Betragens halber hält man die Bartmeise oft im Käfig und bezahlt gern hohe Preise für das Pärchen. Einzelne halten sich nicht: sie sterben vor Sehnsucht nach ihren Gefährten, und der Tod des einen hat den Tod des andern zur Folge. Aber

UNIVERSITATEA
DE MEDICINĂ, FARMACIE, ȘTIINȚE ȘI TEHNOLOGIE TÂRGU MUREȘ
1925
GEORGE EMIL PALADE

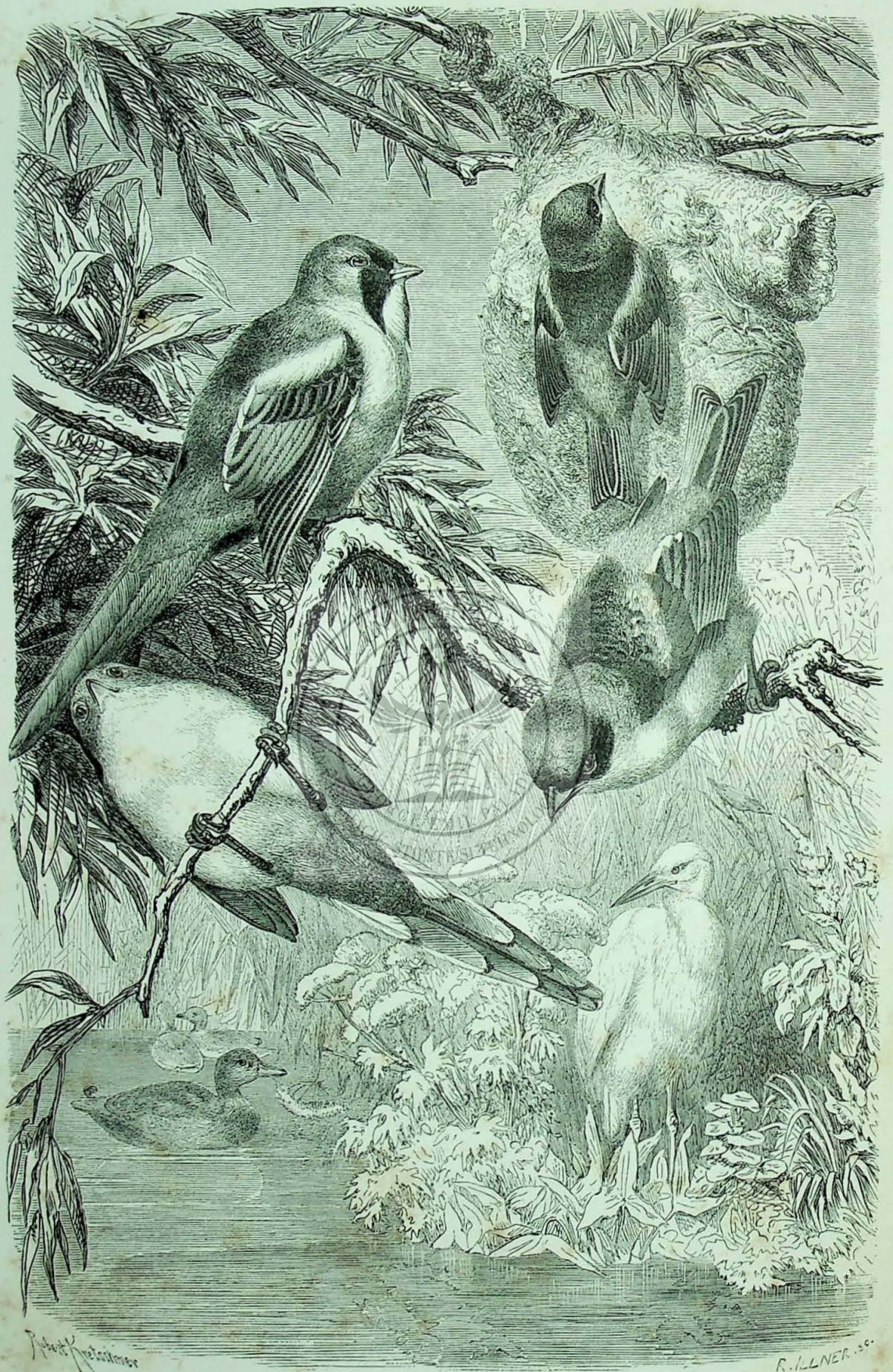

Bart- und Beutelmeisen.

auch die Pärchen müssen mit großer Sorgfalt gepflegt werden, wenn sie ein paar Jahre ausdauern sollen. Man ernährt sie am besten mit Nachtigallfutter, in welches viel Mohn- oder Rohrsamen gemischt wird.

„Die Zärtlichkeit eines Paares dieser Vögel gegen einander", sagt Graf Gourcy, „ist außerordentlich groß. Stets sitzen die Gatten fest an einander gedrückt, und beim Schlafen deckt immer einer den andern, gewöhnlich das Männchen seine Gefährtin mit dem einen Flügel, soweit es mit diesem reichen kann. Sie schnäbeln sich beständig, putzen sich wechselseitig, und wenn das Weibchen allein von der Sitzstange abspringt, so ruft es das Männchen laut und, dem Tone nach zu urtheilen, zornig zurück. Sie baden sich oft, jedoch immer eins nach dem andern. Steigt das Männchen aus dem Wasser, so tritt das Weibchen hinein und wird, wenn es sich zuerst in das Wasser begeben hat, vom Männchen abgelöst. Beim Herumspringen lassen sie beständig einen leisen Ton hören, welchen ich mit Nichts besser, als mit dem Geräusch eines ungeschmierten Kinderschubkarrens vergleichen kann. Außerdem hört man ein scharf betontes „Tschin tschin" von ihnen." Es ist bereits gelungen, die Bartmeisen zur Fortpflanzung im Käfig zu bringen, und man hat dabei Gelegenheit gehabt, ihr Betragen während der Paarungszeit zu beobachten. Sie sind um diese Zeit noch zärtlicher als sonst, liebkosen sich beständig und lassen einen eigenen zwitschernden oder lockenden Ton hören. Sobald das Männchen denselben ausstößt, kommt das Weibchen sogleich herbei, liebkost den Gatten durch sanftes Schnabelpicken an Kehle und Nacken, und dieser balzt wie ein Fasan mit zugedrückten Augen, niedergebeugtem Kopf und ausgebreitetem Schwanz, erhebt sich auch gerade auf den Beinen und bringt einen sonderbar schwirrenden oder schnarrenden Ton hervor. Nach solchem Vorspiel folgt dann gewöhnlich die Begattung.

*

Bekannter ist uns die Sippe der Schwanzmeisen (Orites), weil eines ihrer Mitglieder in Deutschland allerorten vorkommt. Die Kennzeichen der Sippe sind ein kurzer, gedrungener Leib, mit sehr langem, stark abgestuften und in der Mitte ausgeschnittenen Schwanze, mittellange Flügel, in denen die vierte und fünfte Schwinge die längsten sind, ein sehr kurzer und gewölbter, vorn spitziger Schnabel und schwache Füße. Die Geschlechter ähneln sich in der Färbung, die Jungen weichen etwas von den Alten ab.

Die Schwanzmeise, Mehl- oder Mohr-, Schnee-, Ried-, Moor-, Berg-, Spiegel-, Zagel- oder Zahlmeise, der Pfannenstiel, Weinzapfer oder Teufelsbolzen (Orites caudatus) ist auf der Oberseite in der Mitte schwarz, auf dem Kopfe weiß, auf der Unterseite röthlichweiß; der Flügel ist schwarz; seine hinteren Schwingen sind breit weiß gerandet; die Steuerfedern sind schwarz, die drei äußersten jeder Seite mit weißen Kehlflecken gezeichnet. Die Jungen sind an den Kopfseiten, auf dem Rücken und auf den Flügeln mattschwarz, auf dem Scheitel und auf der Unterseite weißlich. Das Auge ist dunkelbraun, sein unbefiederter Rand bei alten Vögeln hellroth, bei jungen hochgelb; der Schnabel und der Fuß sind schwarz. Die Länge beträgt 6 Zoll, die Breite 7¾ Zoll, die Fittiglänge 2½, die Schwanzlänge 3½ Zoll.

Die Bartmeise geht nicht weit nach Süden hinab; denn sie gehört schon in Griechenland und Spanien zu den Seltenheiten. Nach Krüper nistet sie noch in den Waldungen Rumeliens und Akarnaniens; nach unseren Erfahrungen erscheint sie in Spanien nur zufällig. Dagegen verbreitet sie sich von den drei südlichen Grenzgebirgen an bis weit nach Norden hinauf, wird auch in ganz Mittelasien gefunden. Bei uns streicht sie im Herbst und Frühjahr mit einer gewissen Regelmäßigkeit; viele Familien bleiben aber auch während des strengsten Winters in Deutschland wohnen. Es scheint, daß die Schwanzmeise Laubwaldungen den Nadelhölzern bevorzugt; aber lieber noch als im Walde siedelt sie sich in Obstwaldungen oder in baumreichen Auen an.

Sie ist munter, rege, lebendig und thätig, wie andere Arten ihrer Familie, aber fröhlicher und sanfter, auch minder jähzornig und nicht so räuberisch, wie die noch zu erwähnenden Waldmeisen. Gegen den Menschen bekundet sie ein großes Vertrauen, Raubvögeln gegenüber die entsetzlichste Furcht. Ihre Plauderstimme ist ein zischendes „Sit", ihr Lockton ein pfeifendes „Ti ti", ihr Warnungslaut ein schneidendes „Ziriri und Terr". Das Männchen gibt auch einen leisen Gesang zum besten.

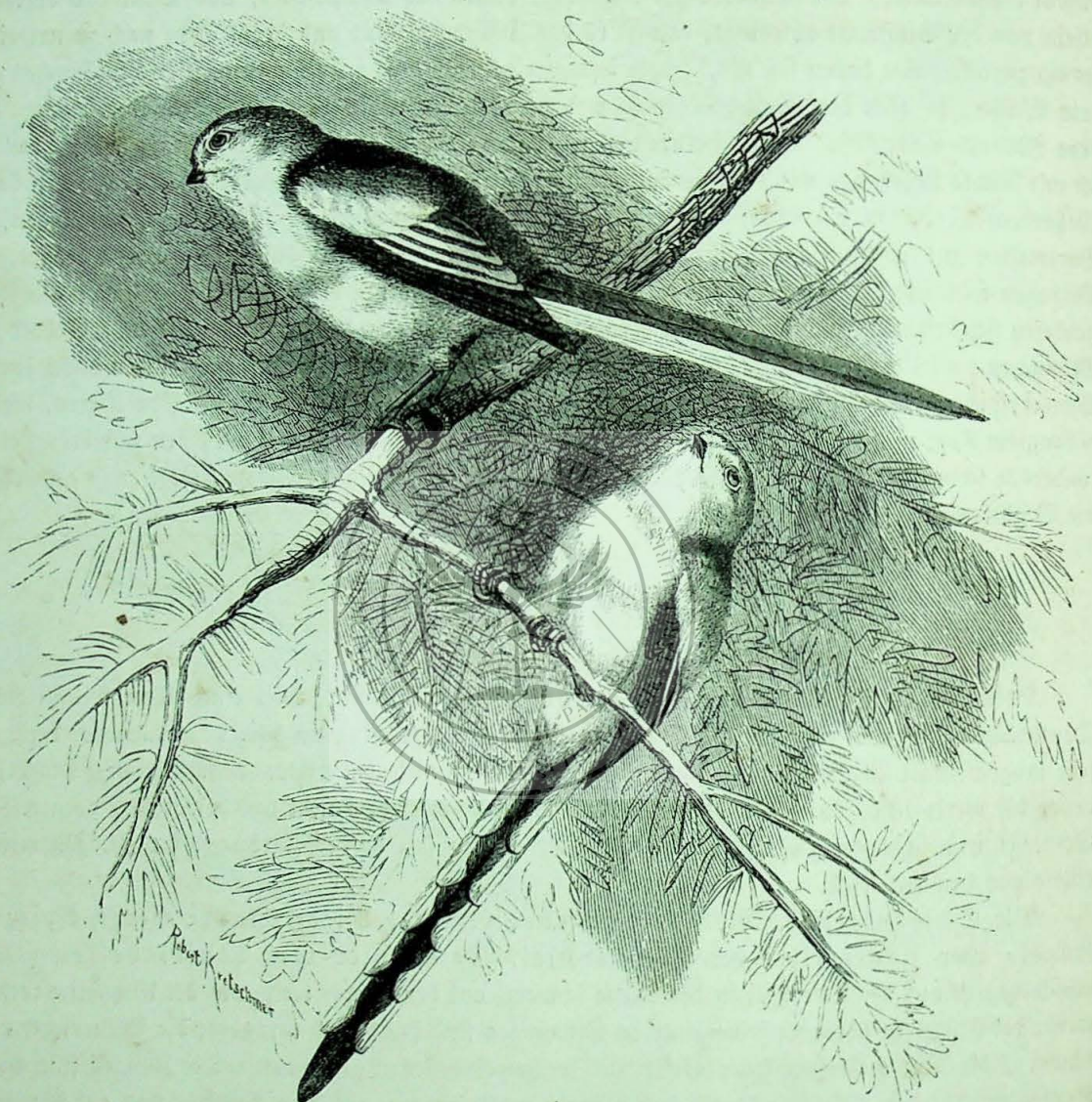

Die Schwanzmeise (Orites caudatus).

Die Nahrung besteht ausschließlich in Kerbthieren und vorzugsweise in kleinen Arten; denn größere vermag das schwache Geschöpf nicht zu bewältigen.

Auch die Schwanzmeise baut ein künstliches Nest. Es unterscheidet sich von denen der vorstehend beschriebenen Arten dadurch, daß es nicht frei aufgehängt, sondern unterstützt wird; es ist auch aus anderen Stoffen zusammengesetzt: an Schönheit aber steht es dem Neste der Beutelmeise kaum nach. Seine Gestalt ist die eines großen Eies, in welchem oben seitlich eine Oeffnung, das Eingangsloch angebracht ist. Die Höhe desselben beträgt etwa sieben, die Weite vier Zoll. Grüne Laubmose, welche mit Kerbthiergespinnst zusammengefilzt und mit Baumflechten, Puppenhülsen, Birkenschale und Spinnen- oder Raupengespinnst überkleidet sind, bilden die Außenwandung, eine Menge Federn,

Wolle und Haare die innere Auskleidung. Unter allen Umständen wählt das Schwanzmeisenpaar Moose und Flechten von demselben Baume, auf welchem es sein Nest gründet, und immer ordnet es diese Stoffe ähnlich an, wie sie auf der Baumrinde selbst sitzen. Hierdurch erhält das Nest eine Gleichmäßigkeit mit der Umgebung, welche bewunderungswürdig ist und es selbstverständlich auch dem geübten Auge verbirgt. Da es schwer hält, die nöthigen Stoffe herbeizuschaffen, nimmt das Paar, welches gezwungen wurde, ein zweites Nest zu errichten, zuweilen gleich die bereits zusammengetragenen Stoffe wieder auf und verwebt sie von Neuem. Der Bau selbst währt zwei, oft auch drei Wochen, obgleich beide Gatten sehr eifrig beschäftigt sind, das Männchen wenigstens als Handlanger.

Mitte oder Ende April ist das erste Gelege vollzählig. Es ist sehr zahlreich; denn die Schwanzmeise legt neun bis zwölf, zuweilen auch funfzehn Eier. Diese sind sehr klein, äußerst zartschalig und auf weißem Grunde mehr oder weniger mit blaßrostrothen Pünktchen gezeichnet. Manche Weibchen legen nur weiße Eier. Nach dreizehn Tagen sind sie gezeitigt, und nunmehr beginnen Tage ununterbrochener Arbeit; denn es will Etwas besagen, die zahlreiche Kinderschar groß zu füttern. Während des Brütens erhält das Weibchen ein eigenthümliches Aussehen. Der lange Schwanz stört das in dem engen Raume sitzende Vögelchen ganz ungemein, und es ist überhaupt nur dann im Stande, zu brüten, wenn es den Schwanz seitlich herumbiegt. Dies geschieht; die Federn nehmen die Krümmung an und behalten sie während der ganzen Brutzeit bei. Aber nicht blos die Mutter, sondern auch die Jungen haben ihre Noth, in dem engen Neste Platz zu finden. So lange sie klein sind, geht es wohl; aber sie wachsen heran, und wenn auch eins auf dem andern hockt — der Raum ist für die Masse denn doch viel zu eng. Es arbeitet also jedes einzelne der Kinderchen, um sich Platz zu schaffen, und so geschieht es, daß das filzige Gewebe der Nestwand weit ausgedehnt wird, ja stellenweise zerreißt. Bekommt das Nest Bodenlöcher, so sieht es recht sonderbar aus; denn wenn die Jungen größer werden, stecken sie fast sämmtlich die unbequemen Schwänze unten durch. Später benutzen sie dieselbe Oeffnung auch anderweitig, und die Mutter hat dann weniger für Reinlichkeit zu sorgen.

In der Gefangenschaft sind die Schwanzmeisen allerliebst. Sie verlangen allerdings eine sehr sorgfältige Behandlung, und demungeachtet erliegen anfangs viele von ihnen. Haben sie aber die ersten Tage einmal überstanden und sich an das Stubenfutter gewöhnt, so halten sie sich jahrelang, und dann gewähren sie dem Liebhaber viel Freude. „Unter allen Meisen", sagt Graf Gourcy, „wird die Schwanzmeise am zahmsten und ist deshalb, wie durch ihr Betragen überhaupt, die angenehmste von allen. Ich halte immer zwei von ihnen, ein Männchen und ein Weibchen, in ein und demselben Käfige, weil sie wegen der ihnen angeborenen Geselligkeit paarweise eher am Leben bleiben und durch ihr gegenseitiges, liebreiches Betragen noch mehr Freude gewähren, als eine einzelne. Sie schlafen immer fest aneinander gedrückt, gewöhnlich so, daß die eine die andere mit dem Flügel zur Hälfte bedeckt. Dann sehen sie wie ein Federball aus, und dieser nimmt sich besonders drollig aus, wenn die Schwänze auf entgegengesetzter Seite hinausragen. Oft überschlägt sich die eine unter der Sitzstange und äzt die andere, welche oben drauf sitzt. Wenn sie mit einander spielen, lassen sie einen zarten, wie „zick zick" klingenden Lockton hören. Bei bevorstehendem Regenwetter stoßen sie einen ziemlich unangenehmen, aber schwer zu beschreibenden Laut aus. Ihr gewöhnlicher Ruf „Zi zi zi" ist so stark und durchdringend, daß er im Zimmer oft lästig wird. Das Männchen läßt seinen leisen, unbedeutenden, jedoch gar nicht unangenehmen Gesang fleißig hören. Ich besitze ein Pärchen seit sechs Jahren."

Auch die Haubenmeise ist zum Vertreter einer eigenen Sippe (Lophophanes) erhoben worden, weil ihr Schnabel noch ziemlich schlank und ihr Kopfgefieder zu einer spitzen, aufrecht stehenden Haube verlängert ist. Verwandte Arten leben in Indien und Amerika.

Die Hauben-, Häubel-, Hörner-, Kupp-, Kobel-, Schopf-, Strauß- oder Haidenmeise, hier und da auch wohl Meisenkönig genannt (Lophophanes cristatus), ist auf der Oberseite röthlichbraungrau oder mäusefahl, auf der Unterseite grauweißlich; die stufenweise verlängerten schmalen Haubenfedern, deren Schäfte sich vorwärts biegen, sind schwarz, weiß gekantet; die Wangengegend ist weiß; ein durch das Auge verlaufender Zügelstreifen, welcher sich hinten sichelförmig nach abwärts und wieder nach vorn biegt, die Kehle und ein von ihr aus verlaufendes Nackenband sind schwarz, die Schwingen und Steuerfedern dunkelgraubraun, lichter gesäumt. Das Auge ist braun, der Schnabel schwarz, lichter an den Schneiden, der Fuß schmuzig lichtblau. Die Länge beträgt 5, die Breite 8 Zoll. Das Weibchen ist etwas kleiner; die Jungen unterscheiden sich von den Alten durch ihre kleinere Haube und die undeutlichere Kopfzeichnung.

Mitteleuropa und Nordwestasien sind die Heimat der Haubenmeise. In unsern deutschen Nadelwaldungen ist sie nirgends selten; in reinen Laubwäldern hingegen fehlt sie gänzlich. Auch sie ist ein Standvogel, welcher treu an seinem Gebiete hält und dasselbe nur im Herbst und Frühjahr zeitweilig verläßt. „Aengstlich durcheilen sie", sagt Naumann, „auf ihren Streifzügen das Laubholz und die Obstgärten, welche zwischen zwei Nadelwäldern vorkommen, und erst in diesen werden sie wieder ruhig. Noch mehr beeilen sie sich, wenn sie gar eine Strecke über freie Felder und baumleere Gegenden fliegen müssen. Oefters setzt sich eine Gesellschaft in einem kleinen vereinzelten Nadelwäldchen fest, bleibt den ganzen Winter hindurch da und durchstreift dasselbe tagtäglich bis ins Frühjahr hinein, worauf sie sich dann wieder in die größeren zurückzieht, um dort zu brüten." Im Nadelwald sieht man sie überall, in alten Hochbeständen ebensowohl, wie im Stangenholz oder im Dickicht, sehr oft auch auf dem Boden. Während des Winters vereinigt sie sich mit Tannenmeisen und Goldhähnchen zu zahlreichen Gesellschaften, welche sich dann den Baumläufern und Kleibern anschließen und mit ihnen umherstreifen.

Das Betragen gleicht vollkommen dem anderer Meisen. Die heitere Fröhlichkeit, Bewegungslust, Gewandtheit und Geschicklichkeit im Klettern und Anhäkeln, die Keckheit, der Muth, die Lust zum Hadern und Zanken, welche die Meisen so sehr auszeichnen, sind auch dieser Art eigen. Die Unterhaltungsstimme ist ein zischendes „Sitt", ein gedehntes „Täh täh", der Lockruf ein helles „Zick gürrr" oder „Glürrr", der Gesang ein unbedeutendes Liedchen. Während das Männchen dieses vorträgt, nimmt es allerlei Stellungen an, dreht und wendet sich, sträubt die Haube und legt sie wieder zusammen, versucht überhaupt durch allerlei andere Bewegungen, sich liebenswürdig zu machen.

Das Nest steht regelmäßig in Baumhöhlen mit engem Eingangsloch „hoch oder niedrig über dem Boden, wie sie sich gerade darbieten oder ihnen anständig sind, auch in hohlen Stämmen und Stöcken, sogar in verlassenen Eichhorn- und Elsternestern". Kurze Mostheile und Flechten bilden den Außenbau, Wild- oder Kuhhaare, Thier- oder Pflanzenwolle die innere Ausfütterung. Das Gelege besteht aus acht bis zehn niedlichen, auf schneeweißem Grunde rostroth gepunkteten Eiern, welche von beiden Geschlechtern abwechselnd bebrütet und binnen dreizehn Tagen gezeitigt werden. Die Jungen erhalten kleine Räupchen zur Aezung und nach dem Ausfliegen noch einige Zeit lang den Unterricht der Eltern, machen sich aber bald selbständig, und jene schreiten dann zu einer zweiten Brut.

Die Haubenmeise gehört zu den größten Wohlthätern der Nadelwaldungen; denn sie lebt hauptsächlich von den Eiern und Larven der schädlichen Kerbthiere und verschmäht Körnernahrung fast gänzlich. Man sieht sie vom frühen Morgen an bis zum späten Abend mit dem Aufsuchen ihrer Nahrungsmittel beschäftigt und hat erfahrungsmäßig festgestellt, daß sie vorzugsweise den Eiern der schädlichen Forstschmetterlinge nachstellt. Nur im Winter muß sie sich zuweilen entschließen, auch Sämereien zu sich zu nehmen; so lange sie aber Kerbthiernahrung haben kann, genießt sie nichts Anderes. Dies ist wohl auch der Grund, weshalb sie sich schwerer als andere Arten an die Gefangenschaft gewöhnt. Sie verlangt die sorgfältigste Pflege, und ihre Zähmung gelingt demungeachtet nicht immer. Anfangs muß man sie mit Ameisenpuppen sehr reichlich versehen; nach und nach kann man dem Futter gequetschten Hanfsamen und dergleichen beimischen. Am leichtesten

soll die Zähmung und Eingewöhnung der Jungen gelingen, wenn man die Alten beim Neste gefangen hat und sie mit der Brut in das Zimmer bringt. Die Elternliebe bewegt dann die Trotzköpfe, sofort an das ihnen vorgesetzte Futter zu gehen, während sie sonst dieses oft gänzlich verschmähen und lieber Hungers sterben, als die ungewohnte Nahrung anrühren.

Feinde der Haubenmeise sind alle kleinen Raubthiere und die kletternden Nager. Sperber, Baumfalk und Merlin werden von den sonst so kecken Vögelchen entsetzlich gefürchtet, Beweis genug, daß die genannten Räuber viele von ihnen vertilgen müssen. Die Nager und namentlich die Eichhörnchen mögen den Jungen sehr gefährlich werden; aber die Meisen müssen noch andere, uns unbekannte Gefahren auszustehen haben, sonst ließe es sich nicht erklären, warum sie bei ihrer starken Vermehrung nicht häufiger sind, als es wirklich der Fall ist. Um so mehr sollte der Mensch sich bestreben, sie zu hegen und zu pflegen. Naumann hat sehr recht, wenn er es als Sünde bezeichnet, diese nützlichen Geschöpfe, welche die düsteren Stellen der Nadelwaldungen durch ihr munteres, keckes Betragen und ihre helle Lockstimme so angenehm beleben, ihres wohlschmeckenden Fleisches halber zu verfolgen und zu tödten.

Die Waldmeisen (Parus) unterscheiden sich von den bisher genannten durch auffallend kräftigen, kegelförmigen, seitlich zusammengedrückten, vorn scharfen, aber nicht nadelspitzigen Schnabel, starke, mit großen, dicken Nägeln bewehrte Füße, kurze und breite Flügel, in denen die dritte und vierte Schwinge die längsten sind, einen mittel- oder ziemlich langen Schwanz, welcher entweder etwas schwach abgerundet oder seicht ausgeschnitten ist, und das reiche, weitstrahlige, oft prachtvoll gefärbte und gezeichnete Gefieder. Die Geschlechter unterscheiden sich wenig; die Jungen ähneln der Mutter.

Die bekannteste Art der Sippe ist unsere Fink- oder Kohlmeise (Parus major), sonst auch Brand-, Groß-, Gras-, Spiegel-, Speck-, Schinken-, Talg- und Pickmeise genannt, die allbekannte, weil überall gegenwärtige Vertreterin und das größte Mitglied der Familie. Die Oberseite ist olivengrün, die Unterseite blaßgelb; der Oberkopf, die Kehle, ein nach unten hin sich verschmälernder Streifen, welcher über die ganze Unterseite läuft, und ein bogiger, von der Gurgel zum Hinterkopf verlaufender zweiter Streifen sind schwarz, die Schwingen und Steuerfedern blaugrau, die Kopfseiten und ein Streifen über den Flügel weiß. Das Auge ist dunkelbraun, der Schnabel schwarz, der Fuß bleigrau. Das Weibchen unterscheidet sich durch mattere Farben und den schmäleren und kürzeren Bruststreifen. Bei den Jungen sind die Farben noch bläßer. Die Länge beträgt 5¾, die Breite 9, die Fittiglänge 2¾, die Schwanzlänge 2½ Zoll. Das Weibchen ist um wenige Linien kürzer und schmäler als das Männchen.

Vom 65.° nördlicher Breite an fehlt die Kohlmeise nirgends in Europa; sie ist aber keineswegs überall häufig und kommt in südlichen Gegenden hier und da blos im Winter vor. Ueber ganz Mittelasien ist sie ebenfalls verbreitet, und auch in Nordwestafrika soll sie gefunden werden. In Deutschland sieht man sie überall und zu jeder Jahreszeit, am häufigsten aber im Frühjahr und im Herbst, wenn die im Norden groß gewordenen zu uns herunterkommen und bei uns durchstreichen. Auch die Kohlmeise ist Waldvogel, aber nicht so ausschließlich, als andere Arten ihrer Familie. Bei uns zu Lande fehlt sie in keinem größeren Garten; in Südeuropa findet man sie in den Gärten fast häufiger als im Walde. Den reinen Nadelwald liebt sie weniger als den Laubwald; am liebsten sind ihr gemischte Bestände.

Innerhalb der Familie gebührt der Kohlmeise eine hervorragende Stellung. Sie vereinigt gewissermaßen alle Eigenschaften der Familienmitglieder. Wie diese ist sie ein außerordentlich lebhafter und munterer, ein unruhiger und rastloser, neugieriger, thätiger, muthiger und rauflustiger Vogel. „Es ist etwas Seltenes", sagt Naumann, „sie einmal einige Minuten lang still sitzen oder auch nur mäß-

gelaunt zu sehen. Immer frohen Muthes durchhüpft und beklettert sie die Zweige der Bäume, der Büsche, Hecken und Zäune ohne Unterlaß, hängt sich bald hier, bald da an den Schaft eines Baumes oder wiegt sich in verkehrter Stellung an der dünnen Spitze eines schlanken Zweiges, durchkriecht einen hohlen Stamm und schlüpft behend durch die Ritzen und Löcher, Alles mit den abwechselndsten Stellungen und Geberden, mit einer Lebhaftigkeit und Schnelle, die ins Possirliche übergeht. So sehr sie von einer außergewöhnlichen Neugier beherrscht wird, so gern sie alles Auffallende, was ihr in den Weg kommt, von allen Seiten besieht, beschnüffelt und daran herumhämmert, so geht sie doch dabei nicht etwa sorglos zu Werke; sie zeigt vielmehr in allen ihren Handlungen einen hohen Grad von Klugheit. So weiß sie nicht nur Dem, welcher ihr nachstellt, scheu auszuweichen, sondern auch den

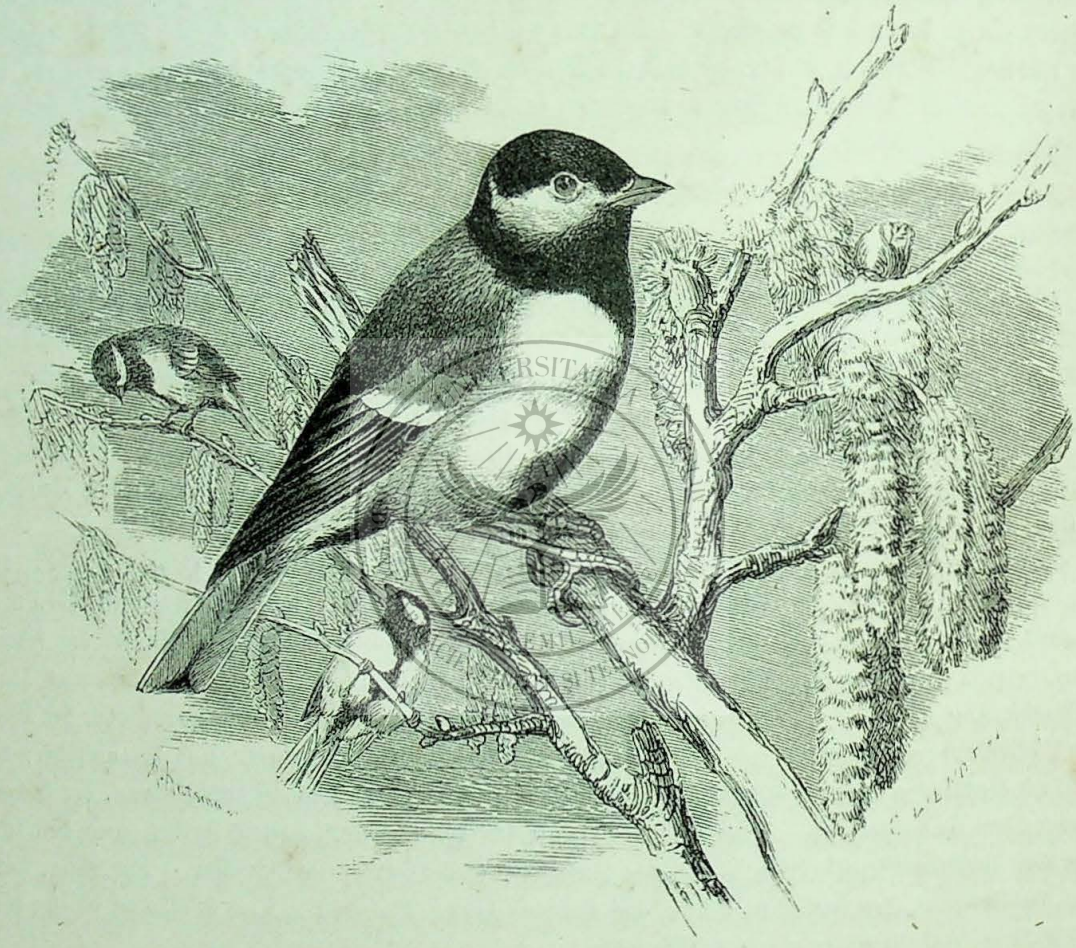

Die Fink- oder Kohlmeise (Parus major).

Ort, wo ihr einmal eine Unannehmlichkeit begegnete, klüglich zu meiden, obgleich sie sonst gar nicht scheu ist. Man sieht es ihr, so zu sagen, an den Augen an, daß sie ein verschlagener, muthwilliger Vogel ist: sie hat einen ungemein listigen Blick."

So lange als irgend möglich hält sich die Kohlmeise im Gezweig der Bäume auf; zum Boden herab kommt sie selten. Sie fliegt aber auch nicht gern über weite Strecken, denn der Flug ist, wenngleich besser als der anderer Meisen, doch immer noch schwerfällig und ungeschickt. Ihre Stimme ist das gewöhnliche „Zitt" oder „Sitt"; ihm wird, wenn Gefahr droht, ein warnendes „Terrrr" angehängt, im Schreck auch wohl ein „Pink, pink" vorgesetzt; zärtliche Gefühle werden durch die Silben „Wüdi wüdi" ausgedrückt. Der Gesang ist einfach, aber doch nicht unangenehm; die Töne klingen, wie Naumann sagt, „hell wie ein Glöckchen", etwa wie „Stiti, sizizidi" und „Sitidn sitidn". Die Landleute übersetzen sie durch die Worte „Sitz ich hoch, so flick den Pelz". So gesellig die Meise

ist, so unverträglich, ja selbst boshaft ist sie gegen Schwächere. Ihr Charakter ist abscheulich. Sie ist keck, so lange sie sich gedeckt fühlt, erbärmlich feig, wenn Dies nicht der Fall ist. Sie geberdet sich wie unsinnig, wenn sie einen Raubvogel bemerkt; sie erschrickt entsetzlich, wenn man einen brausenden Ton hervorbringt oder einen Hut in die Höhe wirft, in welchem sie dann einen Falken sieht: aber sie fällt über jeden schwächeren Vogel mordsüchtig her und tödtet ihn, wenn sie es irgend kann. Schwache, Kranke ihrer eigenen Art werden unbarmherzig angegriffen und so lange mißhandelt, bis sie den Geist aufgegeben haben. Selbst größere Vögel greift sie an. Sie schleicht sich förmlich auf sie los, sucht sich, wie Bechstein beschreibt, durch einen starken Anfall auf den Rücken zu werfen, häkelt sich dann mit ihren scharfen Klauen tief in die Brust und den Bauch ein und hackt mit derben Schnabelhieben auf den Kopf ihres Schlachtopfers los, bis sie den Schädel desselben zertrümmert hat und zu dem Gehirn, ihrem größten Leckerbissen, kommen kann. Diese Eigenschaften vermehren sich, wie es scheint, in der Gefangenschaft; aber sie sind doch auch bei den freilebenden Vögeln schon sehr ausgebildet, und deshalb ist der spanische Name „Guerrero" oder Krieger, Haderer, vortrefflich gewählt.

Kerbthiere und deren Eier oder Larven bilden die Hauptnahrung der Kohlmeise, Sämereien und Baumfrüchte eine Leckerei. Außerdem frißt sie Fleisch und, wie schon bemerkt, Gehirn. Sie scheint unersättlich zu sein; denn sie frißt vom Morgen bis zum Abend, und wenn sie wirklich ein Kerbthier nicht mehr fressen kann, so tödtet sie es wenigstens. Auch der versteckteften Beute weiß sie sich zu bemächtigen; denn wenn sie Etwas nicht erlangen kann, so hämmert sie nach Art der Spechte so lange auf der Stelle herum, bis ein Stück Borke abspringt und damit das verborgene Kerbthier freigelegt wird. Im Nothfall greift sie zur List. So weiß sie im Winter die im Stock verborgenen Bienen doch zu erlangen. „Sie geht", wie Lenz schildert, „an die Fluglöcher und pocht mit dem Schnabel an, wie man an eine Thüre pocht. Es entsteht im Innern ein Summen, und bald kommen einzelne oder viele Einwohner heraus, um den Störenfried mit Stichen zu vertreiben. Dieser packt aber gleich den Vertheidiger der Burg, welcher sich herauswagt, beim Kragen, fliegt mit ihm auf ein Aestchen, nimmt ihn zwischen die Füße, hackt ihm seinen Leib auf, frißt mit großer Lüsternheit sein Fleisch, läßt den Panzer fallen und macht sich auf, um neue Beute zu suchen. Die Bienen haben sich indessen, durch die Kälte geschreckt, wieder ins Innere zurückgezogen. Es wird wieder angepocht, wieder eine beim Kragen genommen, und so geht es von Tag zu Tag, von früh bis zum Abend fort." Wenn im Winter ein Schwein geschlachtet wird, ist sie gleich bei der Hand und zerrt sich hier möglichst große Stücke herunter: diese Fleischgier erklärt mehrere ihrer Volksnamen. Alle Nahrung, welche sie zu sich nimmt, wird vorher verkleinert. Sie hält das Beutestück nach Krähen- oder Rabenart mit den Zehen fest, zerstückelt es mit dem Schnabel und frißt es nun in kleinen Theilen. Dabei ist sie außerordentlich geschäftig, und ihre Thätigkeit gewährt ein recht anziehendes Schauspiel. Hat sie Ueberfluß an Nahrung, so versteckt sie sich Etwas davon und sucht es zu passender Zeit wieder auf.

Das Nest wird stets in einer Höhle angelegt, bald nahe über dem Boden, bald hoch oben im Wipfel des Baumes. Baumhöhlungen werden bevorzugt, aber auch Mauerritzen und selbst alte, verlassene Eichhorn-, Elster- und Krähennester nicht verschmäht. Der Bau selbst ist wenig künstlich. Trockene Halme, Würzelchen und etwas Mos bilden die Unterlage, Haare, Wolle, Borsten und Federn den Oberbau. Das Gelege besteht aus acht bis vierzehn zartschaligen Eiern, welche auf glänzendweißem Grunde mit feinen und groben, rostfarbenen oder hellröthlichen Punkten gezeichnet sind. Beide Gatten brüten wechselweise, und beide füttern die zahlreiche Familie mit Aufopferung groß, führen sie auch nach dem Ausfliegen noch längere Zeit und unterrichten sie sorgfältig in ihrem Gewerbe. In guten Sommern nisten sie immer zweimal.

Es hält nicht schwer, Meisen zu fangen, denn ihre Neugier wird ihnen leicht verderblich. Die Gebrannten freilich scheuen das Feuer, und die, welche man einmal berückte, wird man so leicht nicht wieder hintergehen. Im Zimmer sind sie augenblicklich eingewöhnt; sie thun wenigstens, als wären sie hier von Anfang an zu Hause gewesen, benutzen sofort jedes passende Plätzchen zum Sitzen, durchstöbern und durchkriechen Alles, fangen Fliegen und nehmen ohne Umstände das ihnen vorgesetzte

Futter an. Wirklich zahm aber werden sie nicht sogleich; sie müssen sich erst vollständig von den wohlwollenden Absichten des Menschen überzeugt haben, bevor sie ihm vertrauen. Ist Dies der Fall, dann sind sie freilich so hingebend, wie wenig andere Vögel. Man kann selbst die freilebenden gewöhnen, daß sie auf den Ruf herbeikommen und ihnen vorgehaltenes Futter aus der Hand nehmen; die Gefangenen thun Dies mit der Zeit regelmäßig, falls man sie nur recht behandelt. Ihre Lebhaftigkeit, ihr munteres und heiteres Wesen erfreut Jedermann. Doch werden sie in anderer Hinsicht unangenehm durch das ewige Arbeiten an allem möglichen Hausgeräth, durch ihr Durchschlüpfen und Durchkriechen der Winkel, Schubläden und Kästen, durch das Beschmutzen der Geschränke u. s. w. Daß man sie nicht mit andern Vögeln zusammenbringen kann, braucht nach dem bereits Gesagten nicht besonders erwähnt zu werden.

Wenn man die Färbung des Gefieders allein zur Aufstellung von Sippen für genügend erachtet, ist man allerdings berechtigt, auch die Blau- und Mönchsmeisen von den übrigen zu trennen. Erstere, welche man Cyanistes genannt hat, besitzen allerdings einen besonders kurzen, auf Firste und Kiel sehr gekrümmten Schnabel, unterscheiden sich aber im übrigen wirklich kaum von ihren Verwandten, außer eben durch die Färbung. Hierher zählen die schönste von allen bei uns einheimischen Meisen und eine wiederholt in Deutschland vorgekommene sibirische Art.

Die Blaumeise, Ringel-, Bienen-, Mehl-, Merl-, Hunds-, Jungfer-, Himmels-, Bümbel- oder Pimpelmeise, der Blaumüller ꝛc. (Parus-Cyanistes-coeruleus) ist auf der Oberseite blaugrünlich, auf dem Kopfe, den Flügeln und dem Schwanze blau, auf der Unterseite gelb. Ein weißes Band, welches auf der Stirn beginnt und bis zum Hinterkopfe reicht, grenzt den dunkeln Scheitel ab, ein schmaler blauschwarzer Zügelstreifen trennt ihn von der weißen Wange, und ein bläuliches Halsband begrenzt diese nach unten. Die Schwingen sind schieferschwarz, die hinteren himmelblau auf der Außenfahne und weiß an der Spitze, wodurch eine Bandzeichnung entsteht; die Steuerfedern sind schieferblau. Das Auge ist dunkelbraun, der Schnabel schwarz, an den Schneiden schmuzig weiß, der Fuß bleigrau. Das Weibchen ist minder schön als das Männchen; das Junge unterscheidet sich durch seine matte Färbung. Die Länge beträgt $4\frac{1}{2}$, die Breite $7\frac{1}{2}$, die Fittiglänge $2\frac{1}{3}$, die Schwanzlänge $2\frac{1}{12}$ Zoll.

Der Verbreitungskreis der Blaumeise ist größer als bei den übrigen Arten. Sie bewohnt ganz Europa vom höchsten Norden an bis zum äußersten Süden, wird aber in Nordafrika durch eine ihr eng verwandte Art und in Ostasien durch die größere Lasurmeise vertreten. Zum Aufenthalt wählt sie sich vorzugsweise Laubhölzer, Baumpflanzungen und Obstgärten. Im Nadelwald wird sie selten und im Sommer fast nie gefunden, während sie im Laubwald allerorten häufig ist. Im Frühjahr sieht man sie paarweise, im Sommer in Familien, im Herbst in Scharen, und diese treten dann gemeinschaftlich eine mehr oder weniger weit ausgedehnte Reise an. Dabei folgen sie, laut Naumann, dem Walde, dem Gebüsche und solchen Baumreihen, welche sie, wenn auch mit vielen Krümmungen, südlich und westlich bringen, bis an ihr äußerstes Ende. „Da sieht man denn aber deutlich an ihrem Zaudern, wie ungern sie weitere Strecken über freie Flächen zurücklegen. Lange hüpft die unruhige Gesellschaft unter unaufhörlichem Locken in den Zweigen des letzten Baumes auf und ab. Jetzt erheben sich einzelne in die Luft zur Weiterreise, sehen aber, daß die andern ihrem Rufe noch nicht zu folgen wagen, kehren daher um, und wieder andere machen die Probe, bis sie endlich im Ernst alle aufbrechen, und auch die Säumigen eilen, sich der Gesellschaft anzuschließen. Will man sie hier necken, so braucht man nur ein schnelles, starkes Brausen mit dem Munde hervorzubringen und dazu einen Hut oder sonst Etwas in die Höhe zu werfen oder einen summenden Stein unter sie zu schleudern. Im Nu stürzen alle, gleich Steinen, wieder auf den eben verlassenen Baum oder ins nächste Gebüsch herab, und das Spiel fängt nun nach und nach von Neuem wieder an. Dieses Benehmen gründet sich auf eine grenzenlose Furcht vor den Raub-

vögeln. Daher schreckt sie auch jede schnell vorüber fliegende Taube und jeder andere große Vogel, den sie in der Ueberraschung für einen jener ansehen, weil sie wohl wissen, daß ihr schlechter Flug sie im Freien immer zur gewissen Beute derselben macht. Haben sie weit über freies Feld zu fliegen, so schwingen sie sich so hoch in die Luft, daß man sie kaum sehen kann; wohl aber hört man sie immer locken."

Diejenigen Blaumeisen, welche eine förmliche Wanderung unternehmen, streifen bis nach Südeuropa, namentlich bis nach Spanien, woselbst man ihnen während des Winters allüberall begegnet; sie kehren aber schon im März wieder in die nördlichen Gegenden zurück, leider freilich nicht so zahlreich, als sie wegzogen. Viele streichen nur in beschränkteren Grenzen auf und nieder, und einzelne zeigen sich als förmliche Standvögel, d. h. verlassen ihren Wohnort nur so weit, „als ihre täglichen Streifereien nach Nahrung es erfordern, so daß man sie in diesem kleinen Bezirk alle Tage antrifft. Solche haben dann in ihrer Gesellschaft auch wohl Kleiber und einzelne Kohlmeisen, seltener andere Meisen, die mit ihnen herumschweifen und Freud und Leid mit einander theilen".

In ihrem Wesen und Betragen zeigt sich die Blaumeise als eine Finkmeise im Kleinen. Sie ist ebenso betriebsam, gewandt, geschickt, keck, fröhlich, munter, fast ebenso neugierig und ebenso boshaft, zänkisch und jähzornig, wie diese. „Hätte sie die Kraft dazu", sagt Naumann, „sie würde manchem größeren Vogel Etwas auswischen; denn sie führt, wenn sie bös ist, gewaltige Schnabelhiebe, beißt heftig auf ihren Gegner los und hat dann, weil sie das Gefieder struppig macht, ein recht bösartiges Aussehen." In Folge ihrer Furcht vor Raubvögeln ist sie außerordentlich wachsam und läßt bei Erscheinung irgend welches Feindes sofort ihre warnende Stimme vernehmen, gibt damit auch dem gesammten Kleingeflügel ein wohlverstandenes Zeichen zur Vorsicht. Ihre Unterhaltungsstimme, das zischende „Sitt" der Meisen überhaupt, läßt sie beständig, dazwischen oft „ziteretätäh und zititätätäh" vernehmen „ohne daß man recht versteht, was sie damit sagen will." In der Angst ruft sie „zisteretetet", während des Zuges lockt sie kläglich „tjätätäh"; die wahre Lockstimme aber, welche gebraucht wird, um andere herbeizurufen, klingt hellpfeifend wie „tgi tgi" oder hell klirrend oder kichernd „zizizir" oder „zihihihihi". Der Gesang ist ganz unbedeutend und besteht größtentheils aus jenen Tönen, von denen manche öfters wiederholt werden.

Die Nahrung ist dieselbe, welche andere Meisen zu sich nehmen. Sämereien liebt die Blaumeise nicht; Kerbthiereier bilden den Haupttheil ihrer Mahlzeiten.

Das Nest wird regelmäßig in einer Baumhöhle, selten in einem Mauerloche oder einem alten Elstern- und bezüglich Eichhornbaue angelegt, stets ziemlich hoch über dem Boden, es wird auch gewöhnlich selbst ausgearbeitet. Um passende Löcher, welche andern Höhlenbrütern ebenfalls sehr genehm sind, kämpft die Blaumeise mit viel Ausdauer und großem Muthe, und deshalb erringt sie sich auch stets ein entsprechendes Wohnplätzchen. Das eigentliche Nest richtet sich nach der Weite der Höhlung; es besteht aber meist nur aus wenigen Federn und Haaren. Acht bis zehn kleine, zartschalige, auf reinweißem Grunde mit rostfarbenen Punkten bestreute Eier bilden das Gelege. Das Männchen wirbt im Anfange der Paarungszeit unter auffallenden Bewegungen und lautem Zwitschern und Pfeifen um die Gunst des Weibchens. „Emsig durch die Zweige hüpfend", sagt Naumann, „sich an den dünnsten Spitzen schaukelnd, kost es mit seinem Weibchen und schwebt endlich aus der Höhe einer Baumkrone auf einen andern, oft vierzig Schritt entfernten Baum, wobei es die ausgebreiteten Flügel nicht rührt, das ganze Gefieder aber so aufbläht, daß es viel größer und dicker aussieht und dadurch ganz unkenntlich wird. Seine schwachen Flugwerkzeuge gestatten ihm aber nicht, in gerader, d. h. wagerechter Richtung hinüber zu schweben; daher senkt es sich jeder Zeit stark abwärts. Dieses Schweben ist unter den Meisen etwas Fremdartiges, deshalb um so merkwürdiger."

Männchen und Weibchen brüten abwechselnd und erziehen auch gemeinschaftlich die Jungen. Die erste Brut entfliegt Mitte Junis, die zweite Ende Julis oder Anfangs August.

Unter den vielen Feinden, welche die Blaumeise hat, ist der Mensch leider einer der schlimmsten; denn gerade diese Art wird sehr häufig auf den Meisenhütten und zwar für die Küche gefangen.

Die wahren Liebhaber thun Dies wohl auch, jedoch nur in der Absicht, sich den niedlichen, unterhaltenden Vogel, welcher bald überaus zahm wird, für den Käfig oder das Zimmer zu erwerben. Die Blaumeise hält sich leicht; denn sie geht bald ans Futter, ist nicht besonders wählerisch, gewöhnt sich rasch ein und besitzt überhaupt alle Eigenschaften, welche man von einem nicht singenden Stubenvogel verlangen kann.

Die Lasurmeise (Parus-Cyanistes-cyanus) ist bedeutend größer, auf der Oberseite hellblau, auf dem Kopfe und der Unterseite weiß, auf den durch ein breites weißes Querband und die breiten weißen Enden der Schwingen sehr gezierten Flügeln, sowie im Nacken lasurblau. Das Auge ist dunkelbraun, der Schnabel hornschwarz, der Fuß bleigrau. Die Länge beträgt 5¾ bis 6, die Breite 9½ Zoll.

Von ihrem Vaterlande, Ostsibirien, aus streift diese schöne Meise alljährlich nach Europa herüber. In Deutschland aber gehört sie überall zu den großen Seltenheiten.

Ebensowenig, wie die Blaumeisen, unterscheiden sich die Mönchsmeisen (Poecile) der Gestalt nach von den vorhergehend beschriebenen Verwandten.

Zu dieser Gruppe gehört unsere Sumpfmeise (Parus-Poecile-palustris), sonst noch Asch-, Schwarz-, Grau-, Glatt-, Nonnen-, Mehl-, Reit-, Hanf-, Garten-, Speck-, Koth- oder Murrmeise genannt. Sie ist auf der Oberseite röthlichbraungrau, auf der Unterseite grauweißlich; der Kopf bis zum Nacken ist tiefschwarz, das Kinn grauschwarz, die Wangengegend weiß. Das Auge ist dunkelbraun, der Schnabel schwarz, der Fuß bleigrau. Die Länge beträgt 4½, die Breite 8, die Fittiglänge 2½, die Schwanzlänge 2 Zoll.

Die Sumpfmeise bewohnt Mitteleuropa, wird aber schon auf den Alpen und ebenso in Skandinavien durch Verwandte vertreten. Andere, ihr ebenfalls sehr ähnliche Arten leben im höheren Norden Europas, in Sibirien und in Nordamerika. Sie ist Stand- oder Strichvogel, bevorzugt das Laubholz, besonders Auwaldungen oder überhaupt Bäume in der Nähe vom Wasser, also auch das Bruchgehölz, ist höchst lebhaft, unruhig und gewandt, ja vielleicht die flinkste und lustigste unter allen Meisen, bei Hitze und Kälte, bei reichlicher und spärlicher Nahrung immer wohlgemuth, drollig, necklustig, keck und muthig, mit einem Wort sehr unterhaltend. Ihre Stimme ist außer dem gewöhnlichen „Sitt" ein wohl betontes „Spittäh" oder „Spigett spigett" und ein längeres, schwer wiederzugebendes Getön, welches wie „hitsi hitsi hiätäh" klingt. Der Gesang ist nicht der Rede werth. Das Nest steht in Baumhöhlungen möglichst nahe am Wasser, bald hoch, bald tief und ist kunstlos. Das Gelege der ersten Brut zählt acht bis zwölf, das der zweiten sechs bis neun Eier. In der Gefangenschaft gehört diese Meise zu den liebenswürdigsten Arten ihrer Familie; Naumann behauptet sogar, daß keine so possirlich und unterhaltend wäre, wie sie. „Ich fing", erzählt er, „in meiner Jugend einmal ein Pärchen, welches ich sehr lange hatte und welches mir große Freude bereitete. Es lief mit beschnittenen Flügeln in der Stube herum und schlief unter meinem Bette in einer Schachtel, in welcher ich an einem Ende ein rundes Loch, wie ein Mauseloch geschnitten, inwendig aber ein Sitzstäbchen angebracht hatte. Sie saßen schlafend immer in der Schachtel auf dem Stäbchen dicht neben einander und schliefen so fest, daß wenn ich die Schachtel behutsam aufnahm, ich sie beleuchten und auch wieder hinsetzen konnte, ohne daß sie aufwachten."

Namenverzeichniß.

A.

Aasgeier, egyptiſcher, 573.
Aaskrähe 581.
Abdecker 693.
Abendfalk 428.
Abendkernbeißer 176.
Acanthylis caudacuta 653.
Accentor alpinus 914.
Accentores 911.
Accipitres 431 f.
Acholaſter 371.
Ackerdroſſel 299.
Ackerkrähe 356.
Ackermännchen 899.
Acridotheres tristis 301.
Acrocephalus turdoides 867.
Adler 444 f.
— brauner, 447.
— gemeiner, 447.
— gemeiner (Seeadler), 472.
— geſtiefelter, 456.
— ringelſchwänziger, 447.
— ruſſiſcher, 454.
— ſchwarzer, 447.
Adlerpapagei 47.
Aëdon galactodes 763.
Aegerſt 371.
Aegithalus pendulinus 923.
Aegotheles Novae Hollandiae 683.
Agapornis Swinderiana 33.
Agelaius phoeniceus 282.
Agrobates 763.
Agrodroma campestris 894.
Alaemon desertorum 276.
Alap 431.
Alauda arvensis 271.
Alectornis albirostris 231.
Alectrurus tricolor 726.
Alektovogel 231.
Alexanderſittich 10.
Algarde 371.
Alimoſch 573.
Alpenamſel 341.
Alpendohle 341.
Alpenflüevogel 914.
Alpenhäkler 658.
Alpenkrähe 334.
Alpenlerche 265.
Alpenſegler 658.
Amadina fasciata 198.
Amadinae 197 f.
Amazonenpapagei 28.
Ameiſenfreſſer 827.
Ameiſenkönig 828.
Ameiſenvögel 826 f.
Ammer 242 f.
— lappländiſcher, 252.
Ammerfink (Sporenammer) 252.
— (Winterfink) 139.
Ammerfinken 238 f.
Ammerlerche, ſchwarzköpfige, 264.
Ammerweber 225 f.
Ammodromus maritimus 241.
Ammomanes deserti 262.
Amphibolae 387 f.
Amſelmerle 799.
Amydrus Naborup 313.
Anakan 59.
Angelches 147.
Anodorhynchus hyacinthinus 61.
Anomalocorax splendens 362.
Anthus aquaticus 892.
— arboreus 891.
— pratensis 889.
— rupestris 893.
Antrostomus vociferus 666.
Aquila 447 f.
— chrysaëtos 448.
— fulva 447.
— imperialis 449.
— minuta 456.
— naevia 454.
— pennata 456.
Ara Macao 56.
— severa 59.
Arae 56.
Araponga 753.
Arara, hiacintfarbiger, 61.
Arara militaris 59.
Araras 56 f.
Ararauna 60.

Arceuthornis 797.
Archibuteo lagopus 512.
Ariel 641.
Artamus sordidus 716.
Artſche 141.
Aſchmeiſe 936.
Aſter 371.
Astragalinus tristis 153.
Astrapia gularis 333.
Aſtrild, grauer, 216.
Astrilda cinerea 216.
— undulata 216.
Astrildae 211 f.
Aſtrilden 211 f.
Astur palumbarius 437.
Asturaëtus 460.
Athene indigena 598.
— noctua 598.
Atlasvogel 314.
Atticora fasciata 642.
Atzeln 302 f.
Auf 606.

B.

Bacha 507.
Bachamſel 817.
Bachſtelze 899.
— blaue, 899.
— gemeine, 899.
— weiße, 899.
Backöfelchen 858.
Bäuerling 798.
Baizfalk 416.
Baltimorevogel 288.
Bananenfreſſer 388.
Bandfink 103.
Bandſchwalbe 642.
Bandvogel 198.
Bartadler 544.
Bartammer 248.
Bartfalk 544.
Bartgeier 542.
Bartmeiſe 926.
Baſtardnachtigallen 861 f.
Batrachostomus cornutus 687.
— javanensis 687.
Bauernſchwalbe 629.
Baumelſtern 384.
Baumfalk 421.
Baumfink 136.
Baumkauz 616.
Baumkrähen 370 f.
Baumlerche 269.
Baumnachtigall 763.
Baumpieper 891.
Baumrothſchwanz 778.
Baumſchwälbchen 734.
Baumſegler 647 f.
Baumſperling 240.
Baya 225.
Baza lophotes 490.
Bebeſchwanz 899.
Beinbrecher 472.
Benguelift 215.
Benteot 384.
Bentevi 721.
Bergadler 447.
Bergammer 254.
Bergämſel 798.
Bergbraunelle 913.
Bergdohle 341.
Bergdroſſel 796. 798.
Bergelſter 693.
Bergfalk 416.
Bergfink 136.
Bergglanzſtaaren 313.
Berghänfling 144.
Bergheher 365.
Bergjäck 365.
Berglerche 265.
Bergmeiſe 927.
Bergſchwalbe 638.
Bergſperling (Feldſperling) 165.
— (Steinſperling) 168.
Bergſpyr 658.
Bergſtößer 434.
Bergvogel 914.
Berigora 424.
Berolft 317.
Besra 437.
Bettet 70.
Beutelmeiſe 923.
Bienenfalk 508.
Bienenkönig 713.
Bienenmeiſe 934.
Biereſel 317.
Binſenkönige 886 f.
Birkenzeiſig 145.
Birkheher 365.
Bitter 798.
Blaßdroſſel 800.
Blauamſel 791.
Blaudroſſel 791.
Blauelſter 374.
Blaufalk 416.
Blauheher 376.
Blaukehlchen, ſchwediſches, 765.
— weißſterniges 766.
Blaumeiſe 934.
Blaumerle 791.
Blaurabe, gehäubter, 375 f.
Blauvogel 498.
Blauweih 498.
Blümtlerche 914.
Blütling 914.
Blutaſtrild 212.

Blutdrossel 798.
Blutfink (Dompfaff) 112.
— (Senegali) 212.
Bluthänfling 141.
Blutschnabelweber 227.
Boblink 280.
Böhmer 136.
Böhmle 798.
Bollenbeißer (Dompfaff) 112.
— (Kirschkernbeißer) 173.
Bombycilla cedrorum 739.
— garrula 739.
— phoenicoptera 739.
Bootfink 131.
Bootschwanz 292.
Borstenschwalben 666 f.
Brachlerche 271. 894.
Brachpieper 894.
Brachstelze 894.
Brandeule 613.
— großköpfige, 616.
— heulende, 616.
Brandkauz 616.
Brandmeise 931.
Brandweih 500.
Braunelle 912.
Braunellert 779.
Braunkehlchen 779.
Braunsperling 165.
Brillengrasmücke 848.
Brillennase 665.
Brommeis 112.
Bruchdrossel 867.
Bruceule 613.
Bubo ascalaphus 606.
— cinerascens 606.
— lacteus 606.
— maximus 606.
— virginianus 606.
Bubones 605 f.
Bucanetes githagineus 106.
Buchfink 131. 136.
Budytes citreolus 908.
— flavus 905.
— melanocephalus 905.
Büffelvogel 231.
Büffelwebervogel 231.
Bülow 317.
Bümbelmeise 934.
Buhu 606.
Buhuo 606.
Bulbul 813.
Buntdrossel 798.
Buntfink 214.
Buntsittich 73.
Buphaga africana 304.
— erythrorhyncha 304.
Burong-Mati-Kepeng 329.
Busaar 512.
Buschelster 693.
Buschfalk 693.
Buschkauz 616.
Buschlerche 269.
Buschpieper 891.
Buschsänger 875.
Buschschmätzer 793.
Buschwürger 704 f.
Bussaare 502 f.
Bussarde 502 f.
Bussardfalkenadler 459.
Bussardweih 489.
Bußhard 512.
Butalis grisola 732.
Buteo vulgaris 512.
Buteones 502 f.

C.

Cacatua galerita 42.
— Leadbeateri 42.
Calamodus phragmitis 870.
Calamoditae 866.
Calandrae 258 f.
Calandritis brachydactyla 260.
Calliope camtschatcensis 769.
Calliste festiva 193.
Calliste, rothnackige, 193.
Callocephalus galeatus 43.
Calobates sulphurea 902.
Calyptorhynchus Banksii 50.
Campephagae 726.
Canario 120.
Cannabina linota 141.
— montium 144.
Capi 186.
Capirote 844.
Caprimulgi 659 f.
Caprimulgus eximius 666.
— Jotaca 666.
— isabellinus 669.
— punctatus 665.
— ruficollis 666.
Captantes 400 f.
Carancho 525.
Cardinalis virginianus 180.
Carduelis elegans 151.
Carmosyna papuensis 38.
Caryothraustes brasiliensis 185.
Casmalos 49.
Cassicus cristatus 290.
Catamblyrhynchus diademata 184.
Cathartae 573 f.
Cathartes Aura 581.
Cecropis americana 629.

Cecropis Boissoneauti 629.
— cahirica 629.
— filifera 634.
— neoxena 629.
— rufa 629.
— rustica 629.
— senegalensis 634.
Cedernvogel 739.
Centrophanes lapponicus 252.
Cephalopterus ornatus 752.
Certhilaudae 274 f.
Chaptia musica 712.
Chasmarhynchus carunculatus 753.
— nudicollis 753.
— tricarunculatus 754.
— variegatus 753.
Chelidon Ariel 641.
— urbica 635.
Chelidopteryx Riocouri 497.
Chera caffra 235.
Chimango 523.
Chiromachaeris Manacus 748.
Chiroxiphia caudata 748.
Chlamydodera maculata 316.
Chloëbia Gouldii 208.
— mirabilis 208.
Chloris hortensis 170.
Chordeiles virginianus 663.
Choroy 66.
Chrysospiza lutea 167.
Chrysotis 27 f.
— aestiva 28.
— amazonica 28.
Cicinnurus regius 327.
Cinclus aquaticus 817.
Circaëtos brachydactylus 504.
— gallicus 504.
Circus rufus 500.
Cissa sinensis 386.
Ciſtenſänger 876.
Cisticola schoenicola 876.
Citronenſtelze 908.
Coccoborus ludovicianus 178.
Coccothraustes vulgaris 173.
Colius leucotis 396.
— senegalensis 396.
Coliuspasser flaviscapulatus 235.
Collocalia fuciphaga 650.
— nidifica 649.
Conurus carolinensis 63.
— leucotis 62.
— luteus 61.
— solstitialis 17.
Coracirostres 276 f.
Coragyps atratus 582.
Corax nobilis 343.
Corella 80.
Coriango 662.
Corvultur albicollis 349.
— crassirostris 349.
Corvus cornix 351.
— corone 351.
— frugilegus 356.
Corydalla Richardii 897.
Coryphilus tahitianus 38.
Corys arborea 269.
Corythaeola cristata 393.
Corythaix leucotis 390.
Cosmetornis africana 668.
Cotyle riparia 639.
— rupestris 638.
Cracticus destructor 709.
Crateropus leucopygius 815.
Criango 662.
Crypsirhina varians 384.
Curruca atricapilla 844.
— cinerea 846.
— conspicillata 848.
— garrula 843.
— hortensis 841.
— leucopogon 848. 850.
— nisoria 837.
— orphea 839.
— passerina 848.
— Rueppellii 853.
— ruficapilla 844.
Curuje 601.
Cyanecula leucocyana 766.
— suecica 765.
— Wolfii 766.
Cyanistes coeruleus 934.
— cyanus 936.
Cyanocitta cristata 376.
Cyanocorax pileatus 375.
Cyanopica Cookii 374.
— cyanea 374.
Cymindis uncinatus 489.
Cynchramus schoeniclus 250.
Cyphorhinus cantans 888.
Cypseli 644 f.
Cypselus apus 655.
— Melba 658.
— palmarum 655.
— parvus 654.
Cypsiurus 654.

D.

Dachlücke 359.
Dachſchwalbe 635.
Dämmerungsſchwalben 663.
Dasyptilus Pecquetii 47.
Degenflügel 748.
Dendrochelidon Klecho 647.
Dendrocitta rufa 384.

Dendrocitta vagabunda 384.
Dentirostres 692 f.
Deroptyus accipitrinus 31.
— coronatus 31.
Diademruderfink 184.
Diamantvogel 750.
Dianenamsel 798.
Dickkopfwürger 702 f.
Dickschnabel 173.
Dicrourus macrocercus 712.
Dieb 155.
Dioch 227.
Dissemurus 712.
Distelzeisig 151.
Dobin 901.
Dörpfink 131.
Dohle 359.
Dolichonyx oryzivorus 280.
Domherr 112.
Dominikanerfink 183.
Dominikanerwittwe 237.
Dompfaff 112.
— (Hakengimpel) 100.
Donacola bivittata 207.
— castaneothorax 207.
Doppelsperber 437.
Dorndreher 699.
Dornfink 734.
Dorngrasmücke 846.
Dornkönig 882.
Dornreich 699. 846.
Dromolaea leucura 786.
Drongos 711.
Drossel, einsame, 791.
— rostflügelige,
— rothhälsige,
— schwarzkehlige, } 800.
— sibirische,
— tiefsinnige, 791.
— weichfedrige, 800.
Drosseln 795 f.
Drosselfänger 867.
Drosselschmätzer 794.
Drosselvögel 756 f.
Drossling 815 f.
Drymoicae 875.
Dryospiza canaria 120.
Dull-Lerche 269.

E.

Edeladler 447 f.
Edelfalken 407 f.
Edelfink 131.
Edelfinken 130 f.
Edelrabe 343.
Edelschwalben 629.
Edelsittich 67.
Edolii 711.
Edolius paradiseus 713.
Eichelheher 378.
Eichvogel 437.
Einsiedler 791.
Einsiedlerdrossel 800.
Eisammer 254.
Elanus melanopterus 487.
Elke 359.
Elster 371.
— wandernde, 384.
Elstervögelchen 200.
Emberiza cia 248.
— Cirlus 246.
— citrinella 245.
— hortulana 246.
Emblema picta 214.
Emuschlüpfer 880.
Enicognathus leptorhynchus 66.
Enicurus coronatus 910.
— Leschenaulti 910.
Enneoctonus collurio 699.
— personatus 702.
— rufus 701.
Entenadler 454.
Enucleatores 1 f.
Ephialtes scops 615.
Ephthianura albifrons 782.
Epimachus magnus 331.
Erdamsel 798.
Erddrossel 800.
Erdfresser 676.
Erdfänger 756 f.
Erdschwalbe 639.
Erdsittich 81.
Eremit 334.
Erlenzeisig 147.
Erythropus vespertinus 428.
Erythrosterna parva 737.
Erythrothorax erythrinus 103.
— roseus 103.
Eudolmaëtos 460.
Eulen 586 f.
Eulenschwalben 682 f.
Euphone violacea 196.
Euphoniae 195 f.
Euplectes franciscanus 229.
— ignicolor 229.
— Petiti 231.
Euspiza melanocephala 249.

F.

Fadenhopf 330.
Fadenschwalbe 634.
Fächerschwänze 730.
Fänger 400 f.

Falco Chicquera 420.
— peregrinus 416.
— ruficollis 420.
Falcones 407 f.
Falconidae 406 f.
Falcunculus frontatus 702.
Falk, gepfeilter, 437.
— rothhälsiger, 420.
Falken 406 f.
Falkenwürger 702.
Farbenfinken 190 f.
Faſänchen 216.
Faulſperling 155.
Federſchnäbel 386 f.
Feldammer 246.
Feldkrähe 356.
Feldlerche 271.
Feldſperling 165.
Feldſtelze 894.
Feldweihen 498 f.
Felſenglanzvögel 312 f.
Felſenſchwalbe 638.
Felſenſtaar 312.
Felſenſtelze 902.
Felsfink 144.
Felsſchmätzer 789 f.
Fenſterſchwalbe 635.
Ferſenbuſſard 520.
Fettammer 246.
Fettvogel 677.
Feuerauge 827.
Feuereule 621.
Feuerfink 229.
Feuerrabe 334.
Feuerſchwalbe 655.
Feuertangaras 191 f.
Fichtenhacker 100.
Fichtenkreuzſchnabel 91.
Finga 712.
Fink 131.
— feuerfarbiger, 103.
— (Sperling) 165.
Finkenbeißer 699.
Finkenhabicht 434.
Finkenkönig 173.
Finkmeiſe 931.
Finſcher 100.
Finſchpapagei 100.
Fiſchadler 472. 481.
Fiſcheule, braune, 611.
Fiſchgeier 472.
Fiſchraal 481.
Fiſchweih 481.
Fiting 858.
Fitis 858.
Flachsvogel 191.
Flaggendrongos 712.
Flammeneule 621.
Fleckenbuſſard 507.
Fleckenweih 502.
Fliegenfänger 731 f.
Fliegenſchnäpper 728 f.
Fliegenſtelzen 725.
Flötenſpieler 888.
Flötenvogel 368.
Flötenwürger 704. 705.
Flüelerche 914.
Flüevögel 911.
Flüevogel, ſchieferbrüſtiger, 912.
Flütäfie 341.
Flußadler 481.
Fluvicolae 725.
Formicivori 827.
Frauenlori 35.
Fregilus graculus 334.
Fringilla coelebs 131.
— montifringilla 136.
Frühlingsſtelze 902.
Frugilegus segetum 356.
Fuchseule 612.

G.

Gabelgeier 492.
Gabelſchwanz 492.
Gabeltyrannen 723.
Gabelweih 491. 492.
Gabler 492.
Gadenvogel 914.
Gänſeadler (Schreiadler) 454.
— (Seeadler) 472.
Gänſegeier, fahler, 563.
Gärtner 246.
Galeoscoptes carolinensis 810.
Galerita cristata 267.
Gallinazo 582.
Ganga 529.
Garrulax chinensis 817.
— leucolophus 816.
Garruli 370 f.
Garrulus glandarius 378.
Gartenammer 246.
Gartenfink 131.
Gartengrasmücke 841.
Gartenmeiſe 936.
Gartenpieper 891.
Gartenrabe 371.
Gartenrothſchwanz 778.
Gartenſänger 861.
Gartenſtelze 909.
Garuba 61.
Gauf 606.
Gaukler 484.
Gebirgsamſel 789. 791.
Gebirgsrabe 334.

Gebirgsstelze 902.
Geier 534 f. 555 f.
— (Honigbussard) 508.
— brauner (Kuttengeier), 567.
— brauner (Schmuzgeier), 573.
— gemeiner, 567.
— grauer, 567.
— großer, 567.
— heiliger, 573.
— kleiner, 573.
Geieradler 544.
Geierbussard 500. 524.
Geierfalken 521 f.
Geierrabe 349.
Geierschwalbe 655.
Geile 359.
Geismelker 665.
Gelbling 317.
Gelbvogel 147.
Gemsengeier 544.
Geospiza magnirostris 177.
Gererle 798.
Gerstenammer 244.
Gid-Gid 831.
Giebelschwalbe 635.
Gierfalk 414.
Giker 112.
Gilbvögel 286 f.
Gimpel 98 f.
— sibirischer, 105.
Gipser 892.
Girlitz 116.
Girer 889.
Glanzdrosseln 306 f.
Glanzelstern 311 f.
Glanzkrähe 362.
Glanzstaar 307.
Glattmeise 936.
Glaucopes 383.
Glaucopteryx 498.
Gleitaar 487.
Glockenvögel 753.
Glöckner 753.
Glycyspina cia 248.
— hortulana 246.
Göttervogel 322.
Goldadler 448.
Goldammer 245.
Goldbrüstchen 212.
Golddistelfink 153.
Golddrossel 317.
Goldemmerchen 919.
Goldeule 621.
Goldfink (Bergfink) 136.
— (Dompfaff) 112.
— (Stieglitz) 151.
Goldgeier 544.
Goldhähnchen 919.
Goldhähnchen, safranköpfiges, 919.
— feuerköpfiges, 919.
Goldspatz 167.
Goldvögelchen 919.
Goldweber 223.
Gowinda 492.
Gracula musica 302.
— religiosa 302.
Grainlein 144.
Grakeln 302 f.
Grallaria Rex 828.
Grasfinken 208 f.
Grashüpfer 872.
Grasmeise 931.
Grasmücke, braune, 846.
— fahle, 846.
— graue, 846.
— schwarzköpfige, 844.
— weißbärtige, 848.
Grasmücken 835. 837.
Graspapageien 72.
Grauammer 244.
Graufink 168.
Graufinken 183 f.
Graukopf 425.
Graumeise 936.
Grauspötter 865.
Grauvogel 811. 812.
Greifgeier 544.
Grilitsch 116.
Grillenlerche 889.
Grillensänger 872.
Grimmer 544.
Grindschnabel 356.
Grinzling 170.
Gröning 170.
Großmeise 931.
Grünling 170.
Grünpapageien 27 f.
Grünvogel 170.
Grünzling 246.
Guacharo 677.
Gubernatrix critatella 243.
Gubernetes Yetapa 725.
— Yiperu 725.
Gumpf 112.
Guttarama 196.
Gymnocephalus calvus 751.
Gymnoderi 750.
Gymnorhina tibicen 368.
Gypaëtos barbatus 542.
Gypogeranus serpentarius 530.
Gyps bengalensis 564.
— fulvus 563.
— indicus 564.
— Kolbii 564.
— Rueppellii 564.
Gyrinorhyncha minuta 184.

H.

Haarschweifwittwe 237.
Habias 186.
Habicht 437.
— doppelzähniger, 433.
Habichte 431 f.
Habichtsadler 460.
Hachtfalk 437.
Hachtvogel 437.
Hägerd 378.
Hähnchen 726.
Hämmerling 754.
Hänflinge 141 f.
Häubelmeise 930.
Haferkrähe 356.
Hagschlüpfer 846.
Hagspatz 861.
Hahnschweifwittwen 236.
Haidedrossel 798.
Haidelerche 269.
Haidenachtigall 269.
Haidenmeise 930.
Hakenbussard 520.
Hakenfink 100.
Hakengimpel 99.
Hakenkernbeißer 100.
Hakenkreuzschnabel 100.
Hale 112.
Haliaëtos albicilla 472.
— leucocephalus 473.
— vocifer 478.
Halsbandfink 198.
Halsbandfliegenfänger 734.
Halsbandsittich 67.
Hanffer 141.
Hanffink 141.
Hanfmeise 936.
Hanfvogel 141.
Harpagus bidentatus 433.
Harpyia destructor 468.
Harpyie 468.
Hartschnabel 100.
Hasenadler (Seeadler) 472.
— (Steinadler) 447.
Hatzel 378.
Haubenadler 462.
Haubenammer 243.
Haubenkassike 290.
Haubenkernbeißer 180.
Haubenkönig 919.
Haubenlerche 267.
Haubenmeise 930.
Haufenvögel 280 f.
Hausfink 155.
Hauskauz 598.
Hauslerche 267.
Hausröthling 775.
Hausrothschwanz 775.
Hausschlüpfer 887.
Hausschwalbe 635.
Haussperling 155.
Hausstelze 899.
Hechtfalk 421.
Heckengrünling 246.
Heckenkönig 886 f.
Heckensänger 763.
Heher 370 f.
Heher, deutscher, 378.
— grüner, 386.
Heister 371.
Helmkakadu 43.
Helmvogel, weißwangiger, 390.
Helmwürger 707.
Helotarsus ecaudatus 484.
Hemperling 141.
Henne der Pharaonen 573.
Herdvögelchen 892.
Herenvogel 378.
Herold 378.
Herpetotheres cachinnans 432.
Herzeule 621.
Hesperiphona vespertina 176.
Heste 371.
Heuschreckenbussard 518.
Heuschreckensänger 872.
Hexe 665.
Hiantes 625.
Hieracidea Berigora 424.
Hierax coerulescens 431.
Hierofalco arcticus 414.
— candicans 414.
— Gyrfalco 414.
Himmelslerche 271.
Himmelsmeise 934.
Hirngirl 116.
Hirngritterl 116.
Hirsenvogel 170.
Hirtenvogel 299.
Hirundines 627 f.
Hochamsel 789.
Höhleneulen 601 f.
Hörnermeise 930.
Hofsperling 155.
Holeweih 492.
Holzheher 378.
Holzlerche 269.
Holzpieper 891.
Holzschreier 378.
Holzsperling 165.
Honigbussard 508.
Honigfalk 508.
— gehäubter, 511.
Horneule 612.
Hornschwalm 687.
Hüfter 894.

Hühnerfalk 973.
Hühnergeier (Habicht) 437.
— (Königsweih) 492.
Hüster 889.
Hüting 775.
Humicolae 756 f.
Hundsmeise 934.
Hydroictinia atra 491.
— Govinda 492.
— parasitica 492.
Hydropsalis forcipata 667.
Hylactes Tarnii 831.
Hyphantes Baltimore 288.
Hypochera nitens 214.
— ultramarina 214.
Hypolais Arigonis 865.
— cinerascens 865.
— hortensis 861.
— polyglotta 862.
— salicaria 861.
Hypomorphnus Urubitinga 520.
Hypotriorchis subbuteo 421.

J.

Jagdfalk 413.
Jagdkrähe 387.
Jako 20.
Japu 290.
Ibijau 676.
Ibycter americanus 529.
— nudicollis 529.
Icteri 279 f.
Icterus Jamacaii 287.
Ictinia mississippensis 488.
Jeracidea Berigora 424.
Inka-Kakadu 42.
Jochgeier 544.
Jotaka 666.
Irlin 902.
Isserling 712.
Jungfermeise 934.
Jupitersfink 151.

K.

Kahlkopfgeier 571.
Kahlkrähe 370.
Kaike 359.
Kaiseradler 449.
Kakadu, gelbschöpfiger, 42.
Kakadus 39 f.
Kakapo 52.
Kalanderlerche 258.
Kalandrelle 260.
Kammgeier 555 f.
Kammlerche 267.
Kampfadler 462.
Kanarienvogel 120.
Kanarienzeischen 116.
Kanincheneule 601.
Kappenammer 249.
Kappenfinken 200 f.
Kappenwürger 707.
Kappeule 612.
Kapuzinervogel 751.
Kardinälchen 844.
Kardinal 180.
Karechel 356.
Karmingimpel 103.
Karolinaperikitt 63.
Katzeneule (Waldeule) 612.
— (Waldkauz) 616.
Katzenvogel 810.
Kauz der Minerva 598.
Kegler 136.
Kehlröthchen 770.
Keilschwanzadler 459.
Kernbeißer 170. 173.
— rosenbrüstiger, 178.
Kessi-Kessi-Papageien 17.
Ketupa ceylonensis 611.
Kiefernkreuzschnabel 91.
Kindermelker 665.
Kircheneule 621.
Kirchfalk 425.
Kirschfink 173.
Kirschkernbeißer 173.
Kirschknacker 173.
Kirschpirol 317.
Kirschschneller 173.
Kirschvogel 317.
Kitta 385 f.
Klagemutter 598.
Klageule 621.
Klappergrasmücke 843.
Klausrabe 334.
Klecho 647.
Klepper 173.
Kletterrothvogel 151.
Klingelatzel, lärmende, 369.
Klippenhuhn 744.
Klippenvögel 744.
Klosterfräulein 899.
Klosterwenzel 844.
Knacker 1 f.
Kobelmeise 930.
Königsadler 449.
Königsgeier 560.
Königskrähe 712.
Königsparadiesvogel 327.
Königsschnäpper 728.
Königstyrann 724.
Königsvogel 719.
Königsweih 492.
Königswürger 718.

Kohlamsel 799.
Kohleule 613.
Kohlfalk 416.
Kohlmeise 931.
Kohlvögelchen 779.
Kolkrabe 343.
Kondor 555.
Kornlerche 271.
Kornsperling 155.
Kornvogel 498.
Kornweih 498.
Kothfink 136.
Kothgeier 573.
Kothlerche 267.
Kothmeise 936.
Kotri 384.
Krabbenfresser 100.
Krähen 351 f.
Krähendohle 334.
Krähenwürger 709.
Kragdrossel 796.
Kragenhopf 331.
Kragenparadiesvogel 329.
Kragenvogel, gefleckter, 316.
Krahenveitel 356.
Kraumtsvogel 797.
Kranichgeier 530.
Krauselster 693.
Krauthänfling 141.
Krautlerche 779. 889. 894.
Krautvogel 891.
Kreuzschnabel, bindiger, 91.
Kreuzschnäbel 89 f.
Kreuzvogel 739.
Kriegelelster 693.
Kriekelster 693.
Kropfvögel 750 f.
Krümmer 492.
Kürweih 492.
Kuhsauger 665.
Kuhstaar 284.
Kuhstelze 905.
Kuhvögel 284 f.
Kuppmeise 930.
Kuricke 29.
Kurock 356.
Kusappi 650.
Kuttengeier 567.
Kuttvogel 170.

L.

Lachdrossel, chinesische, 816.
— weißschopfige, 816.
Lachhabicht 432.
Lämmergeier 544.
Lärmdrosseln 811 f.
Lärmpitta 824.
Lärmvogel 394.
Läuferlerchen 275.
Lagonosticta minima 212.
Lamprocolius chalybeus 307.
Lamprotornis aenea 311.
Lamprotornithes 306 f.
Landschwalbe 629.
Landstreicher 384.
Laniarius aethiopicus 705.
— barbarus 704.
— erythrogaster 704.
Lanio atricapillus 195.
Lanius excubitor 693.
— meridionalis 696.
— minor 697.
Lappenvögel 383.
Lasurmeise 936.
Laubfink 112. 136.
Laubkönig 860.
Laubsänger 857.
Laubvogel, großer, 861.
Lavskrike 382.
Leicheneule 598.
Leichenhühnchen 598.
Leichenvogel 598.
Leierschwalbe 667.
Leierschwanz 831.
Leimvogel 891.
Leinfink 145.
Leinfinken 144 f.
Leps 155.
Lerchen 257 f.
Lerchenammer 244. 252.
Lerchenfink 252.
Lerchenkauz 598.
Lerchenstoßer 421.
Leske 173.
Licmetis nasicus 43.
Linaria rubra 145.
Lockfink 734.
Locustella certhiola 872.
— Rayii 872.
Lohfinke 112.
Lophoaëtos occipitalis 464.
Lophogyps 570.
Lophophanes cristatus 930.
Lophorina superba 329.
Loriket 35.
— gescheckter, 36.
— Swainsons, 36.
Lorius Domicella 35.
Loxia curvirostra 91.
— pityopsittacus 91.
— taenioptera 91.
Loxiae 89 f.
Lübich 112.
Lüch 112.
Lüff 112.

Lüning. 155.
Luh 112.
Lullerche 269.
Luscinia major 759.
— philomela 758.
Lysblicker 173.
Lyster 799.

M.

Macrodipteryx africanus 668.
— longipennis 668.
Macronyx capensis 274.
Madenhacker, gemeiner, 304.
— rothschnäbliger, 304.
Mäuseaar 512.
Mäusebussard 512.
Mäusefalk (Bussard) 512.
— (Thurmfalk) 425.
Mäusegeier 512.
Mäusehabicht 512.
Mäusevogel, weißwangiger, 396.
Mahaliwebervogel 222.
Maidlori 38.
Maitakka 31.
Makao 56.
Malaconoti 704 f.
Maltesergeier 573.
Mamberik 329.
Manakin, langschwänziger, 748.
Margolf 365.
Margolfus 378.
Mariposa phoenicotis 215.
Marquart 378.
Maskenpapageifink 185.
Maskenweber 224.
Maskenwürger 702.
Mauerfalk 425.
Mauerhäkler 655.
Mauerschwalbe 655.
Mauersegler 655.
Maurischer Vogel 106.
Mauser 512.
Mauskopf 844.
Meeradler 472.
Meeramsel 798.
Megalophus regius 724.
Mehlbrust 861.
Mehlhänfling 141.
Mehlmeise 926. 934. 936.
Mehlschwalbe 635.
Mehlvogel 498.
Meina 301.
Meinate 302.
Meisen 917.
Meisenkönig 882.
Meistersänger 839. 930.
Melanocorypha brachydactyla 260.
Melanocorypha calandra 258.
Melierax monogrammicus 443.
— musicus 442.
— polyzonus 442.
Melopsittacus undulatus 74.
Meninting 910.
Mennigvogel 727.
Menura Alberti 832.
— superba 831.
— Victoriae 832.
Merle 799.
Merlmeise 934.
Merula vulgaris 799.
Metzger 693.
Microglossus aterrimus 49.
Micronisus monogrammicus 443.
Microptynx passerina 603.
Milan, rother, 492.
— schwarzer, 491.
Milchsauger 665.
Miliaria valida 244.
Milvago australis 524.
— Chimachima 523.
— Novae-Zelandiae 524.
Milvulus Tyrannus 723.
Milvus regalis 492.
Mimi 806 f.
Mimus polyglottus 807.
Minos 301. 302.
Misteldrossel 796.
Mistelziemer 796.
Mistfink 136. 155.
Mistler 796.
Mönch 844.
— rostscheitliger, 844.
Mönchsgeier 578.
Mönchsmanakin 748.
Mönchsmeisen 934.
Mohrenköpfchen 734.
Mohrenkopf 844.
Mohrenlerche 261.
Mohrmeise 927.
Molothrus pecoris 284.
Monedula turrium 359.
Monticolae 774 f.
Montifringilla nivalis 138.
Mooreule 613.
Moorlerche 892.
Moormeise 927.
Morgenfink 239.
Moriones 312 f.
Moro 106.
Morphnus guianensis 467.
Mosenmerling 250.
Mosweih (Fischadler) 481.
— (Rohrweih) 500.
Motacilla alba 899.
— dukhunensis 901.

Motacilla Lichtensteinii 902.
Müllerchen 843.
Muscicapa albicollis 734.
— atricapilla 734.
Muscicapae 731.
Musophaga violacea 388.
Muti 431.
Myiagrae 728 f.
Myiotherae 826 f.

N.

Naborup 313.
Nachtfalk 663.
Nachtigall 758.
Nachtkäuze 616 f.
Nachtpapagei 52.
Nachtrabe 665.
Nachtsänger 846.
Nachtschatten 659. 665.
— isabellfarbiger, 669.
Nachtschwalbe, europäische, 665.
Nachtschwalben 659 f.
Nachtwanderer 665.
Nacktschnabel 356.
Nacunda 662.
Nasenkakadu 43.
Nasiterna pygmaea 34.
Natternbussard 504.
Nauclerus furcatus 495.
Naumannsdrossel 800.
Nebelkrähe 351.
Nelicurvius Baya 225.
Nemoricola indica 909.
Neophron percnopterus 573.
— pileatus 579.
Nesselkönig 882.
Nestor 45.
Nestor productus 45.
Neuntödter 699.
Neuvogel 254.
Niphaea hyemalis 139.
Nisus communis 434.
— virgatus 437.
Nonne 899.
Nonnenmeise 936.
Notauges chrysogaster 308.
— superbus 308.
Nucifraga caryocatactes 365.
Nurang 823.
Nußbeißer 173. 365.
Nußhacker 378.
Nußheher 378.
Nußjäck 378.
Nußknacker 365.
Nußknackerfink 207.
Nußpicker 365.
Nußrabe 365.
Nußsperling 165.
Nyctaëtos lacteus 606.
Nyctale dasypus 619.
Nyctea nivea 595.
Nyctibius grandis 676.
Nymphicus Novae-Hollandiae 80.

O.

Ohrengeier 570.
Ohrenkauz 615.
Ohrensteinschmätzer 784.
Ohreule 612.
Ohreulen 605 f.
Organisten 195 f.
Oriolus Galbula 317.
Orites caudatus 927.
Orthotomus longicaudus 878.
Ortolan 246.
Ortolankönig 249.
Oscines 688 f.
Otogyps auricularis 570.
— calvus 571.
Ottervogel 693.
Otus brachyotus 613.
— silvestris 612.

P.

Pachycephali 702 f.
Padda oryzivora 209.
Palaeornis cubicularis 67.
— pondiceriana 70.
— torquata 67.
Palaeornithes 66 f.
Palmensegler 655.
Pandion Haliaëtos 481.
Panthervögel 749.
Panurus biarmicus 926.
Papagei, grauer, 20.
— grüner, 28.
— rothschwänziger, 20.
Papageien 3 f.
Papageifink, aschblauer, 185.
Papageifinken 177 f.
Papageigimpel 99.
Paperling 280.
Papualori 38.
Paradieselster 332.
Paradiesschnäpper 728.
— schwarzbauchiger, 729.
Paradiesvogel 322.
— rother, 323.
— sechsfedriger, 329.
Paradieswittwe 236.
Paradisea apoda 323.
— papuana 323.
— rubra 323.

Paradoxornis flavirostris 99.
Pardalotus punctatus 750.
Pari 917.
Parisvogel 100.
Paroaria 183 f.
— dominicana 183.
Parotia sexsetacea oder sexpennis 329.
Parus coeruleus 934.
— major 931.
— palustris 936.
Pasperling 889.
Passer domesticus 155.
— hispanicus 162.
— italicus 162.
— montanus 165.
— salicicolus 162.
Passerculus savannus 241.
Passerellae 238.
Passeres 83 f. 153.
Pastor roseus 299.
Percnopterus stercorarius 573.
Pericrocotus speciosus 727.
Perikitten 61 f.
Perisoreus canadensis 382.
— infaustus 382.
Perleule 621.
Pernis apivorus 508.
— cristatus 511.
Perrückeneule 621.
Pestvogel 739.
Petrocincla cyana 791.
— saxatilis 789.
Petronia rupestris 168.
Pezoporus formosus 81.
Pfäffchen 184.
Pfäfflein 112.
Pfaffe 665.
Pfannenstiel 927.
Pfeffervogel 739.
Pfeifkrähen 367 f.
Pfingstvogel 317.
Pflanzenmähder 187.
Phileremos alpestris 265.
Philetaerus socius 221.
Pholeoptynx cunicularia 601.
— hypogaea 601.
Pholidauges leucogaster 309.
Phoneus rufus 701.
Phonygamae 367 f.
Phyllopneuste Trochilus 858.
Phylloscopi 857 f.
Phytotoma 187.
— Rara 188.
Pica caudata 371.
Picathartes gymnocephalus 370.
Pickmeise 931.
Pieper 889.
Pieplerche 889.
Pilorhinus albirostris 312.
Pimpelmeise 934.
Pinicola Enucleator 99.
Pionus menstruus 31.
Pipastes 891.
Pipra caudata 748.
— Manacus 748.
— pareola 748.
Piprae 743 f.
Pitta angolensis 823.
— bengalensis 823.
— strepitans 824.
Pirol 317.
Pirole 313.
Pisangfresser 387 f.
Pityli 177 f.
Pitylus coerulescens 185.
Platycerci 72 f.
Platycercus eximius 72.
Plectrophanes nivalis 254.
Plocei 218 f.
Ploceus Galbula 223.
— larvatus 224.
Plyctolophi 39 f.
Podager Nacunda 662.
Podargus humeralis 684.
Poëcile palustris 936.
Poëphila 208 f.
Polarfalk 414.
Poliornis rufipennis 518.
— Tesa 519.
Polybori 521 f.
Polyboroides typicus 443.
Polyborus brasiliensis (vulgaris) 525.
Polytelis Barrabandi 71.
Posseneule 615.
Prachtammer 249.
Prachtdrosseln 823 f.
Prachtfinken 197 f.
Prachtglanzstaar 308.
Prachthopfe 330 f.
Prachtsittich, scharlachbrüstiger, 71.
— schwarzschwänziger, 71.
Prachtziegenmelker 666.
Prairieeule 601.
Pratincola rubetra 779.
— rubicola 779.
Prinzpirol 320.
Prionops cristatus 707.
— poliocephalus 707.
Progne purpurea 642.
Psephotus multicolor 73.
Pseudaëtos Bonellii 460.
Psittacini 3 f.
Psittacula 33 f.
— passerina 34.
Psittacus erithacus 20.
Psitteuteles versicolor 36.

Psittirostra psittacea 98.
Pternura Isidori 467.
— Tyrannus 466.
Pterocorax scapulatus 350.
Pteroptochus albicollis 830.
— megapodius 829.
Ptilonorhynchus holosericeus 314.
Pulih 823.
Purpurschwalbe 642.
Pycnonotus Arsinoë 812.
— haemorrhous 813.
— Vaillantii 812.
Pyranga 191 f.
— aestiva 191.
— rubra 191.
Pyrenestes ostrinus 207.
Pyrgitopsis simplex 166.
Pyriglena domicella 827.
Pyrophthalma melanocephala 853.
— provincialis 856.
— sarda 854.
Pyrrhocorax alpinus 341.
Pyrrhodes papuensis 38.
Pyrrhula vulgaris 112.
Pyrrhulauda leucotis 264.
Pytelia subflava 212.

Q.

Quäker 136.
Quäksterz 899.
Quätschfink 136.
Quelea sanguinirostris 227.
Quiscalus major 292.
Quitschfink 112.

R.

Raben 333 f.
Rabengeier 573 f.
Rabenkakadu 50.
Rabenkrähe 351.
Rabenvögel 276 f.
Rabenwürger 708.
Racham 573.
Ramphocelus 194 f.
— brasilianus 194.
Ranzeule 612.
Rappfink 170.
Raptatores 402 f.
Rara 188.
Rarita 188.
Rasmalas 38.
Raubvögel 402 f.
Raubwürger 693.
Rauchfußadler 447. 454.
Rauchfußbussard 512.
Rauchfußkauz 619.
Rauchschwalbe 629.
Rauchsperling 155.
Raupenfresser 726.
Regenkatze 317.
Reguloides Proregulus 860.
Regulus cristatus 919.
— crococephalus 919.
— flavicapillus 919.
— ignicapillus 919.
— pyrocephalus 919.
— Satrapa 923.
Reisvogel 209.
Reitmeise 936.
Remiz 923.
Rennschmätzer 786 f.
Rhipidura motacilloides 730.
Rhynchodon sparverius 430.
Riedmeise 927.
Riesenbatara 710.
Riesenschwalben 676.
Riesenschwalm 684.
Rinderstelze 905.
Ringamsel 798.
Ringdrossel 798.
Ringelgeier 498.
Ringelmeise 934.
Ringelsperling 165.
Röthelfalk 425.
Röthelweih 492.
Röthlein 778.
Röthling 778.
Rohrammer 250.
Rohrdrossel 867.
Rohreule 613.
Rohrleps 250.
Rohrmeisen 926.
Rohrsänger 867.
Rohrschirf 867.
Rohrschlieser 867.
Rohrsperling 867.
— (Feldsperling) 165.
— (Rohrammer) 250.
Rohrvogel (Rohrdrossel) 867.
— (Rohrweih) 500.
Rohrweih 500.
Rooke 356.
Rosella 72.
Rosenfink 103.
Rosengimpel 103.
Rosenstaar 299.
Rostdrossel 798.
Rostrhamus hamatus 520.
Rostschwalbe 629.
Rostweih 500.
Rothammer 248.
Rothbärtchen 770.
Rothbrüstchen 770.

Rothbrüster 141.
Rothdrossel 798.
Rothfalk 425.
Rothfink 112. 131. 136.
Rothflügel 282.
Rothfußfalk 428.
Rothgimpel 112.
Rothhänfling 141.
Rothkehlchen 770.
Rothkopf (Bluthänfling) 141.
— (Würger) 701.
Rothkröpfchen 770.
Rothschläger 112.
Rothschwänze 775 f.
Rothschwalbe 629.
Rothschwanz, großer, 789.
Rothsperling 165.
Rothsterz 775.
Rothvogel 112.
Rothzagel 775.
Rottele 775.
Rottfink 131.
Rubecula silvestris 770.
Rubin 141.
Rubinnachtigallen 769 f.
Rüsselpapageien 48.
Rüttelfalk 425.
Rüttelgeier 425.
Rüttelweih (Königsweih) 492.
— (Mäusebussard) 512.
Rupicola crocea 744.
— peruana 747.
Ruticilla atra 775.
— phoenicura 778.
— tithys 775.

S.

Saatkrähe 356.
Saatlerche 271.
Sägeschwanz 385.
Sänger 835 f.
— der Provence 856.
Salangane 649.
Saltator coerulescens 186.
Sandschwalbe 639.
Sanglerche 271.
Sarcorhamphus californianus 560.
— Condor 555.
— Gryphus 555.
— Papa 560.
Satrap 923.
Saurophagus sulphuratus 721.
Saxicola aurita 784.
— oenanthe 783.
— stapazina 784.
Saxilauda tatarica 261.
Schacker 797.
Schafstelze 905.
Schakerutchen 861.
Schalaster 371.
Scharlachwürger 704.
Schellenadler 454.
Scherenvogel 723.
Scheunenkauz 598.
Schilddrossel 798.
Schildfink 131.
Schildrabe 350.
Schilfdrossel 867.
Schilffink, doppelbindiger, 207.
— kastanienbrüstiger, 207.
Schilfsänger 866.
Schilfschwätzer 250.
Schilfvogel 250.
Schilfweih 500.
Schinkenmeise 931.
Schirmvogel 752.
Schizorhis zonura 394.
Schläfereule 621.
Schlangenadler 504.
Schlangenbussard 504.
Schlangensperber 443.
Schleiereule 621.
Schleierkauz 621.
Schleppenschwalbe 667
Schleppwittwe 235.
Schlüpfer 881 f.
Schlupfkönig 882.
Schmätzer 774 f.
Schmalvogel 891.
Schmarotzermilan 492.
Schmerlfalk 421.
Schmetterlingsfink 215.
Schmidt 753.
Schmirn 434.
Schmittl 858.
Schmucktangara 190.
Schmuckvögel 743.
Schmuzgeier 573.
Schnarcheule 621.
Schneeammer 254.
Schneedrossel 798.
Schneeeule 595.
Schneefink 138.
Schneekater 796.
Schneekönig 882.
Schneekrähe 341.
Schneemeise 927.
Schneesperling 254.
Schneevogel 254.
Schneidervogel 876. 878.
Schnepfeneule 613.
Schnerr 796.
Schnigel 112.
Schnil 112.

Schnirkelschweif 327.
Schönkopfkakadu 43.
Schollenhüpfer 779.
Schopfadler 464.
Schopfbussard 507.
Schopfgeier 567. 570.
Schopflerche 267.
Schopfmeise 930.
Schreiadler 454.
Schreibussarde 529.
Schreiseeadler 478.
Schreivögel 823 f.
Schuhu 606.
— milchweißer, 606.
Schulz von Milo 317.
Schuppenglanzstaar 309.
Schwäderlein 116.
Schwalben 627.
Schwalbenschwanz 492.
Schwalbenstelzen 909.
Schwalbenstößer 434.
Schwalbenweih 495.
Schwalbenwürger 716.
Schwalme 682 f.
Schwanzmeise 927.
Schwarzamsel 799.
Schwarzbacken 416.
Schwarzblättchen 844.
Schwarzbrüstchen 775.
Schwarzdrossel 799.
Schwarzflügel 498.
Schwarzkappe 844.
Schwarzkehlchen 779.
Schwarzköpfchen 853.
Schwarzkopf 844.
Schwarzmeise 936.
Schwarzvögel 289 f.
Schwatzdrossel, rothköpfige, 814.
Schwatzdrosseln 814 f.
Schwebeweih 488.
Schweifkitta 386.
Schweifkrähen 383.
Schweifschwanzvogel 311.
Schwielenschnäbler 194 f.
Schwimmer 492.
Schwirl 872.
Schwunschvogel 170.
Scops carniolica 615.
Scotornis climacura 667.
Sebum 323.
Seeadler 472.
— weißköpfiger, 473.
Seeamsel 798. 817.
Seefink 241.
Segler 644 f.
Seglerschwalben 642.
Seidenschwanz, europäischer, 739.
— gemeiner, 739.
Seidenschwanz, japanesischer, 739.
Seleucides alba 330.
— resplendens 330.
Senegali, kleiner, 212.
Senegalschwalbe 634.
Sericulus chrysocephalus 320.
Serinus hortulanus 116.
Siedelwebervogel 221.
Singdrongo 712.
Singdrossel 796.
Singhabicht 442.
Singvögel 688 f.
Sirgang 386.
Sittace Ararauna 60.
Sittiche 66 f.
Sittichgrünling 98.
Soffre 287.
Soffu 329.
Soldatenarara 59.
Sommerammer 246.
Sommerdrossel 796.
Sommerkönig (Goldhähnchen) 919.
— (Laubsänger) 858.
Sommerrothschwanz 775.
Sommerrothvogel 191.
Spar 155.
Sparling 155.
Spatz 155. 165.
— einfacher, 166.
Speckmeise 931. 936.
Spelzfink 208.
Sperber 434.
Sperberadler 467.
Sperbereule 591.
Sperberfalk 437.
Sperbergeier 564.
Sperbergrasmücke 837.
Sperling 153 f.
— italienischer, 162.
— rostscheitliger, 240.
— spanischer, 162.
— weißkehliger, 238.
Sperlingseule 603.
Sperlingsfalk 430.
Sperlingsgrasmücke 848.
Sperlingskauz 598.
Sperlingspapagei 34.
Sperlingsstößer 434.
Sperlingsvögel 83 f.
Spermestes 200 f.
— cucullata 200.
Sperr 155.
Sperrvögel 625 f.
Spiegelmeise 927. 931.
Spießer 699.
Spießlerche 889. 891.
Spilocircus Jardinii 502.
Spilornis Bacha 507.

Spinus 147 f.
— viridis 147.
Spitzgeier 498.
Spitzlerche 891.
Spitzvogel 914.
Spizaëtos bellicosus 462.
Spizella canadensis 240.
Spötterling 861.
Sporenammer 252.
Sporenfink 252.
Sporenlerchen 274.
Sporenpieper 897.
Sporophila minuta 184.
Spottdrossel 806.
— rothe, 810.
Sprehe 294.
Spreu 294.
Spreufink 131.
Sprinz 434.
Sprosser 759.
Spyrschwalbe 655.
Staar 293 f.
— einfarbiger, 295.
Staaramsel 299.
Staarglanzvogel 308.
Staarvögel 279 f.
Stabziemer 798.
Stachelschwalben 653.
Stachelsegler 653.
Stadtrothschwanz 775.
Stärlinge 279 f.
Stahlfink 214.
Steatornis caripensis 677.
Stechvogel 437.
Steganura paradisea 236.
Steinadler 447.
Steinbeißer 173. 783.
Steinbrecher 472.
Steindohle 341.
Steindrosseln 789 f.
Steinfalk 416.
Steinfink (Schneefink) 138.
— (Sperling) 168.
Steinfletschker 783.
Steingeier (Königsweih) 492.
— (Seeadler) 472.
Steinhänfling 144.
Steinkauz 598.
Steinklitsch 783.
Steinkrähe 334.
Steinlerche 889. 914.
Steinpicker 783.
Steinquaker 783.
Steinreitling 789.
Steinröthel 789.
Steinrothschwanz 775.
Steinsänger 783.
Steinschmätzer 783.
Steinschmätzer, schwarzkehliger, 784.
Steinschwalbe (Felsenschwalbe) 638.
— (Mauersegler) 655.
Steinsperling 168.
Steinstelze 899.
Steinvogel 106.
Stelze, gelbe, 902.
— sammtköpfige, 906.
Stelzen 898 f.
Stelzenlerchen 274.
Stelzenpieper 897.
Stelzenwipper 782.
Steppenfink 241.
Steppenweih 498.
Sterbevogel 739.
Sterengall 425.
Sterlitz 151.
Stert 492.
Sticherling 902.
Stickziemer 798.
Stieglitz 151.
Stipiturus malachurus 880.
Stockadler 447.
Stockamsel 799.
Stockfalk 437.
Stockkauz 598.
Stockstößer 434.
Stöppling 894.
Stößervogel 437.
Stoppelvogel 891. 894.
Stoßfalk 421.
Stoßgeier 492.
Strahl 294.
Strandpieper 893.
Strauchamsel 798.
Strauchsänger, sardischer, 854.
Straußelster 693.
Straußmeise 930.
Streifenfinken 212.
Strepera graculina 369 f.
Strigiceps cineraceus 498.
— cyaneus 498.
— pallidus 498.
Striginae 586 f.
Strigops habroptilus 52.
Stritvogel 254.
Strix flammea 621.
Stromamsel 817.
Strumpfwirker 244.
Stumpfschwanzpapageien 30.
Sturnidae 279 f.
Sturnus unicolor 295.
— vulgaris 294.
Sukuni 571.
Sumpfbussard 500.
Sumpfeule 613.
Sumpflerche 889. 892.
Sumpfmeise 936.

Sumpfsperling 162.
Sumpftrupiale 282.
Sumpfweih 500.
Surnia funerea 591.
— nisoria 591.
— Ulula 591.
Swainsonsdrossel 800.
Syama 490.
Sylviadae 835 f.
Sylviae 835 f.
Syrnium aluco 616.

T.

Tageulen 591 f.
Taglerche 271.
Tagschläfer 665.
Taha 229.
Taha dubia 229.
Talgmeise 931.
Tanagra ornata 190.
Tanagrae 190 f.
Tangara 138.
Tannenfalk 416.
Tannenfink 136.
Tannenheher 365.
Tapacolo 829.
Tapiranga 194.
Taubenfalk 437.
Taubenstößer 416.
Taxostoma rufum 810.
Telephonus erythropterus 707.
Temnurus truncatus 385.
Tenia 384.
Terpsiphone Ferreti 729.
— melanogastra 729.
— paradisea 728.
Tesa 519.
Tetraenura regia 237.
Teufelsbolzen 927.
Textor Alecto 231.
— Dinemellii 232.
— erythrorhynchus 231.
Thalassaëtos pelagicus 478.
Thalk 359.
Thamnolaea albiscapulata 793.
Thamnophilus undulatus 711.
— Vigorsii 711.
Tharrhaleus modularis 912.
— montanellus 913.
Thomas im Zaune 882.
Thryothorus ludovicianus 886.
— platensis 887.
Thurmeule 621.
Thurmfalk 425.
Thurmkrähe 359.
Thurmschwalbe 655.
Thurmsegler 655.
Thurmwiedehopf 334.
Tijé 194.
Tije 748.
Timaliae 811 f. 814.
— pileata 814.
Tinnunculus alaudarius 425.
— cenchris 425.
Tiriba 62.
Titeritchen 861.
Todteneule 598.
Todtenköpfchen 734.
Todtenvogel 598.
Toropishu 753.
Traro 525.
Trauerfliegenfänger 734.
Trauersteinschmätzer 786.
Trauervogel 734.
Trauerwittwe, gelbschultrige, 235.
Triftstelze 905.
Troglodytae 881 f.
Troglodytes borealis 882.
— Naumanni 882.
— parvulus 882.
Trun 151.
Truthahnbussard 581.
Tschagra 707.
Tschokerle 359.
Tsiankar 323.
Turako 393.
Turdi 795.
Turdidae 756 f.
Turdus atrogularis 800.
— fuscatus 800.
— iliacus 798.
— migratorius 800.
— minor 800.
— mollissimus 800.
— musicus 796.
— Naumanni 800.
— pallens 800.
— pilaris 797.
— ruficollis 800.
— sibiricus 800.
— solitarius 800.
— Swainsoni 800.
— torquatus 798.
— varius 800.
— viscivorus 796.
— Wilsoni 800.
Turumdi 420.
Tutter 170.
Tyrann 719.
Tyrannus intrepidus 719.
Tyverl 492.

U.

Uferfinken 241 f.
Uferschilfsänger 870.

Uferschwalbe 639.
Uhreule 612.
Uhu 606.
— kurzöhriger, 606.
— virginischer, 606.
Unglücksheher 382.
Unkenfresser 512.
Uragus sibiricus 105.
Urigurap 573.
Uroaëtus audax 459.
Urocissa sinensis 386.
Uromitus filiferus 634.
Urubitinga 520.
Urubu 581.
Urutaurana 466.
Utum 611.

V.

Vidua paradisea 236.
— serena 237.
Viduae 234.
Viehweber 231.
Vierflügel 667 f.
Vogelstößer 434.
Vultur cinereus 567.
— occipitalis 570.
Vultures 555 f.
Vulturidae 534 f.

W.

Wachholderdrossel 797.
Wachtlerche 274.
Wächter 693.
Wäckert 136.
Wahrvogel 693.
Waldeufel 615.
Waldeule 612.
Waldfalk 416.
Waldfink 131. 136.
Waldflüevogel 912.
Waldgeier 512.
Waldheher 378.
Waldherr 693.
Waldkatze 701.
Waldkauz 616.
Waldlerche 269.
Waldmeisen 931.
Waldnachtigall 269.
Waldpieper 891.
Waldröthchen 770.
Waldrothschwanz 778.
Waldsänger 846.
Waldschwalben 642.
Waldsperling 165.
Waldstelzen 902. 909.
Wanderdrossel 800.
Wanderfalk 416.
Wasseramsel 817.
Wasserdrossel 817.
Wasserlerche 889. 892.
Wassernachtigall 867.
Wasserpieper 892.
Wasserschwätzer 817.
Wasserschwalbe 639.
Wasserstaar 817.
Wasserstelze 899. 902.
Wassersterz 899.
Wasservogel 512.
Wasserweih 500.
Webervögel 218 f.
Webervogel, goldstirniger, 219.
— schwarzer, 232.
Wedelschwanz 899.
Wegesterz 899.
Weglerche 267.
Wehklage 598.
Weidenblättchen 858.
Weidendrossel 867.
Weidenlaubsänger 858.
Weidenmücke 858.
Weidenpieper 891.
Weidensperling 165.
Weidenzeisig 858.
Weih, weißer, 498.
Weihen 482 f.
Weihrauch 317.
Weindrossel 798.
Weinzapfer 927.
Weißbäckchen 421.
Weißbärtchen 850.
Weißbauchadler 481.
Weißbürzel 783.
Weißdrossel 796.
Weißfußadler 481.
Weißkehlchen 846.
Weißkopf (Bartgeier) 544.
— (Rohrweih) 500.
Weißler 892.
Weißlich 798.
Weißschwanz 783.
Wellensittich 74.
Wespenbussard 508.
Wespenfalk 508.
Whip-poor-Will 666.
Widden 144.
Wiedewall 317.
Wiegwehe 425.
Wiesenammer 244.
Wieseneule 613.
Wiesenlerche 889.
Wiesenpieper 889.
Wiesenschmätzer 779.

Wiesenstelze 905.
Wiesenweih 498.
Wildelster 693.
Wildwald 693.
Wilsonsdrossel 800.
Windwehe 425.
Wiesel 798.
Winterammer 244.
Winterdrossel 739. 798.
Winterfink (Ammerfink) 139.
— (Bergfink) 136.
Winterkönig 882.
Winterröthchen 770.
Wintersperling 254.
Winterstelze 902.
Wintervogel 254.
Wipper 782.
Wippschwanz 899.
Wippsterz 899.
Wiriwa 396.
Wisperlein 858.
Wistling 775.
Wittwen 234 f.
Wowiwowi 329.
Würgadler 466 f.
Würgatzel 709.
Würgengel 693.
Würger 692 f.
— grauer, 693.
— pommerscher, 701.
— schwarzstirniger, 697.
— südländischer, 696.
Würgerschnäpper 711.
Würgtangara, schwarzköpfige, 195.
Würgvogel 693.
Wüstengimpel 106.
Wüstenläuferlerche 276.
Wüstenlerche 262.
Wüstentrompeter 106.
Wumbi 323.

Y.

Yiperu 725.

Z.

Zagelmeise 927.
Zahlmeise 927.
Zahnschnäbler 692 f.
Zarizer 796.
Zaunammer 246.
Zaungrasmücke 843.
Zaunkönig 882.
Zaunsänger 882.
Zaunschlüpfer 882.
Zaunschnerz 882.
Zehrer 796.
Zeisige 144. 147 f.
Zeisigpapagei 34.
Zeising 147.
Zerling 136.
Zetscher 136.
Ziegenmelker 665.
— rothhalsiger, 666.
Ziegensauger 665.
Ziemer 797. 798.
Zierdrossel 796.
Zierling 796.
Ziervögel 747.
Zimt 116.
Zippammer 248.
Zippe 796. 798.
Zising 147.
Zislein 147.
Zobellerche 267.
Zonotrichia albicollis 238.
— matutina 239.
Zopfpapagei 31.
Zuckervogel 176.
Zwergadler 456.
Zwergdrossel 800.
Zwergedelfalk 431.
Zwergeule 603.
Zwergfliegenfänger 737.
Zwergohreule 615.
Zwergpapageien 33 f.
Zwergschwalbenweih 497.
Zwergschwalm 683.
Zwergsegler 654.

Uebersicht des Inhalts.

Dritter Band.

Erste Reihe.

Knacker (Enucleatores).

Erste Ordnung.

Die Papageien (Psittacini).

Erste Familie: Papageien (Psittaci).

1. Sippe: Graupapageien (Psittacus): Jako (Ps. erithacus) S. 20.
2. Sippe: Grünpapageien (Chrysotis): Amazonenpapagei (Ch. amazonica) S. 28.
3. Sippe: Stumpfschwanzpapageien (Pionus): Maitakka (P. menstruus) S. 31.
4. Sippe: Fächerpapageien (Deroptyus): Zopfpapagei (D. accipitrinus) S. 31.
5. Sippe: Zwergpapageien (Agapornis): Swinders Zwergpapagei (A. Swinderiana) S. 33.
6. Sippe: Sperlingspapageien (Psittacula): Sperlingspapagei (Ps. passerina) S. 34.
7. Sippe: Zeisigpapageien (Nasiterna): Zeisigpapagei (N. pygmaea) S. 34.

Zweite Familie: Loris (Lorii).

1. Sippe: Loris (Lorius): Frauenlori (L. Domicella) S. 35.
2. Sippe: Lorikets (Psitteuteles): Gescheckter Loriket (Ps. versicolor) S. 36.
3. Sippe: Purpurloris (Coriphilus): Maidlori (C. tahitianus) S. 38.
4. Sippe: Schweifloris (Pyrrhodes): Rasmalas (P. papuensis) S. 38.

Dritte Familie: Kakadus (Plyctolophi).

1. Sippe: Kakadus (Cacatua): Kakadu (C. galerita) S. 42. — Inka-Kakadu (C. Leadbeateri) S. 42.
2. Sippe: Helmkakadus (Callocephalus): Schönkopf (C. galeatus) S. 43.
3. Sippe: Fächler (Licmetis): Nasenkakadu (L. nasicus) S. 43.
4. Sippe: Erdkakadus (Nestor): Nestor (N. productus) S. 45.

5. Sippe: Haarkakadus (Dasyptilus): Adlerkakadu (D. Pecquetii) S. 47.
6. Sippe: Rüsselkakadus (Microglossum): Casmalos (M. aterrimum) S. 49.
7. Sippe: Rabenkakadus (Calyptorhynchus): Rabenkakadu (C. Banksii) S. 50.

Vierte Familie: Nachtpapageien (Strigopes).

Einzige Sippe: Nachtpapageien (Strigops): Kakapo (St. habroptilus) S. 52.

Fünfte Familie: Araras (Arae).

1. Sippe: Araras (Ara): Makao (Ara Macao) S. 56. — Soldatenara (A. militaris) S. 59. — Anakau (Ara severa) S. 59. — Ararauna (Ara-Sittace-Ararauna) S. 60.
2. Sippe: Blauararas (Anodorhynchus): Hiazintfarbiger Arara (A. hyazinthinus) S. 61.
3. Sippe: Keilschwänze (Conurus): Garuba (C. luteus) S. 61. — Tiriba (C. leucotis) S. 62. — Karolinaperekitt (C. carolinensis) S. 63.
4. Sippe: Nasensittiche (Enicognathus): Chorey (E. leptorhynchus) S. 66.

Sechste Familie: Sittiche (Palaeornithes).

1. Sippe: Edelsittiche (Palaeornis): Halsbandsittich (P. torquata) S. 67. — Bettet (P. pondiceriana) S. 70.
2. Sippe: Prachtsittiche (Polyteles): Scharlachsittich (P. Barrabandi) S. 71.
3. Sippe: Grassittiche (Platycercus): Rosella (Pl. eximius) S. 72.
4. Sippe: Buntsittiche (Psephotus): Buntsittich (Ps. multicolor) S. 73.
5. Sippe: Ziersittiche (Melopsittacus): Wellensittich (M. undulatus) S. 74.
6. Sippe: Schmucksittiche (Nymphicus): Corella (N. Novae-Hollandiae) S. 80.
7. Sippe: Erdsittiche (Pezoporus): Erdsittich (P. formosus) S. 81.

Zweite Ordnung.

Die Sperlingsvögel (Passeres).

Erste Familie: Kreuzschnäbel (Loxiae).

1. Sippe: Kreuzschnäbel (Loxia): Kiefern-, Fichten- und Bindenkreuzschnabel (L. pityopsittacus, curvirostra, taenioptera) S. 91.
2. Sippe: Sittichfinken (Psittirostra): Sittichgrünling (Ps. psittacea) S. 98.

Zweite Familie: Gimpel (Pyrrhulae).

1. Sippe: Papageigimpel (Paradoxornis): Papageigimpel (P. flavirostris) S. 99.
2. Sippe: Fichtengimpel (Pinicola): Hakengimpel (P. Enucleator) S. 99.
3. Sippe: Rothbrustgimpel (Erythrothorax): Rosen- und Karmingimpel (E. roseus und E. erythrinus) S. 103.
4. Sippe: Langschwanzgimpel (Uragus): Sibirischer Gimpel (U. sibiricus) S. 105.
5. Sippe: Wüstengimpel (Bucanetes): Wüstentrompeter (B. githagineus) S. 106.
6. Sippe: Rothgimpel (Pyrrhula): Dompfaff (P. vulgaris) S. 112.
7. Sippe: Gartengimpel (Serinus): Girlitz (S. hortulanus) S. 116.
8. Sippe: Baumgimpel (Dryospiza): Kanarienvogel (D. canaria) S. 119.

Dritte Familie: Finken (Fringillae).

1. Sippe: Edelfinken (Fringilla): Fink (Fr. coelebs) S. 131. — Bergfink (Fr. Montifringilla) S. 136.
2. Sippe: Alpenfinken (Montifringilla): Schneefink (M. nivalis) S. 138.
3. Sippe: Winterfinken (Niphaea): Winterfink (N. hyemalis) S. 139.
4. Sippe: Hänflinge (Cannabina): Bluthänfling (C. linota) S. 141. — Berghänfling (C. montium) S. 144.
5. Sippe: Birkenzeisige (Linaria): Leinfink (L. rubra) S. 145.
6. Sippe: Zeisige (Spinus): Erlenzeisig (Sp. viridis) S. 147.
7. Sippe: Distelzeisige (Carduelis): Stieglitz (C. elegans) S. 151.
8. Sippe: Golddistelfinken (Astragalinus): Golddistelfink (A. tristis) S. 153.

Vierte Familie: Sperlinge (Passeres).

1. Sippe: Spatze (Passer): Haussperling (P. domesticus) S. 155. — Italienischer Sperling (P. cisalpinus) S. 162. — Sumpfsperling (P. salicicolus) S. 162. — Feldsperling (P. montanus) S. 165.
2. Sippe: Spatzler (Pyrgitopsis): Einfacher Spatz (P. simplex) S. 166.
3. Sippe: Goldspatze (Chrysospiza): Goldspatz (Ch. lutea) S. 167.
4. Sippe: Bergspatze (Petronia): Steinsperling (P. rupestris) S. 168.

Fünfte Familie: Kernbeißer (Coccothraustae).

1. Sippe: Grünfinken (Chloris): Grünling (Ch. hortensis) S. 170.
2. Sippe: Kernbeißer (Coccothraustes): Kirschkernbeißer (C. vulgaris) S. 173.
3. Sippe: Abendkernbeißer (Hesperiphona): Abendkernbeißer (H. vespertina) S. 176.
4. Sippe: Nußbeißer (Geospiza): Nußbeißer (G. maguirostris) S. 177.

Sechste Familie: Papageifinken (Pityli).

1. Sippe: Kernknacker (Coccoborus): Rosenbrüstiger Kernknacker (C. ludovicianus) S. 178.
2. Sippe: Haubenkernknacker (Cardinalis): Kardinal (C. virginianus) S. 180.
3. Sippe: Graufinken (Paroaria): Dominikanerfink (P. dominicana) S. 183.
4. Sippe: Gimpelfinken (Sporophila): Pfäffchen (Sp. minuta) S. 184.
5. Sippe: Ruderfinken (Catamblyrhynchus): Diademruderfink (C. diadematus) S. 184.
6. Sippe: Papageifinken (Pitylus): Aschblauer Papageifink (P. coerulescens) S. 185.
7. Sippe: Maskenfinken (Caryothraustes): Maskenpapageifink (C. brasiliensis) S. 185.
8. Sippe: Habias (Saltator): Capi (S. coerulescens) S. 186.
9. Sippe: Pflanzenmäbder (Phytotoma): Narita (Ph. Rara) S. 188.

Siebente Familie: Farbenfinken (Tanagrae).

1. Sippe: Tangaras (Tanagra): Schmucktangara (T. ornata) S. 190.
2. Sippe: Feuertangaras (Pyranga): Flachsvogel (P. rubra) und Sommerrothvogel (P. aestiva) S. 191.
3. Sippe: Calliſten (Calliste): Rothnackige Calliſte (C. festiva) S. 193.
4. Sippe: Schwielenſchnäbler (Rhamphocelus): Tapiranga (Rh. brasilianus) S. 194.
5. Sippe: Würgtangaras (Lanio): Schwarzköpfige Würgtangara (L. atricapillus) S. 195.
6. Sippe: Organiſten (Euphone): Guttarama (E. violacea) S. 196.

Achte Familie: Prachtfinken (Amadinae).

1. Sippe: Halsbandfinken (Amadina): Bandvogel (A. fasciata) S. 198.
2. Sippe: Kappenfinken (Spermestes): Elſtervögelchen (Sp. cucullata) S. 200.

3. Sippe: Knackerfinken (Pyrenestes): Nußknackerfink (P. ostrinus) S. 207.
4. Sippe: Schilffinken (Donacola): Kastanienbrüstiger Schilffink (D. castaneothorax) S. 207.
5. Sippe: Grasfinken (Poëphila): Spelzfink (P.-Chloëbia-mirabilis) S. 208.
6. Sippe: Reisfinken (Padda): Reisvogel (P. oryzivora) S. 209.
7. Sippe: Goldfinken (Pytelia): Goldbrüstchen (P. subflava) S. 212.
8. Sippe: Tropfenfinken (Lagonosticta): Blutfink (L. minima) S. 212.
9. Sippe: Buntfinken (Emblema): Buntfink (E. picta) S. 214.
10. Sippe: Glanzfinken (Hypochera): Stahlfink (H. ultramarina) S. 214.
11. Sippe: Schmetterlingsfinken (Mariposa): Bengueliſt (M. phoenicotis) S. 215.
12. Sippe: Astrilds (Astrilda): Fasänchen (A. undulata) S. 216.

Neunte Familie: Webervögel (Plocei).

1. Sippe: Geſellſchaftsweber (Philetaerus): Siedelweber (Ph. socius) S. 221.
2. Sippe: Gilbweber (Ploceus): Goldweber (Pl. Galbula) S. 223.
3. Sippe: Ammerweber (Nelicurvius): Baya (N. Baya) S. 225.
4. Sippe: Blutſchnabelweber (Quelea): Dioch (Q. sanguinirostris) S. 227.
5. Sippe: Trauerweber (Taha): Taha (T. abyssinica) S. 229.
6. Sippe: Feuerweber (Euplectes): Feuerfink (E. franciscanus) S. 229.
7. Sippe: Viehweber (Textor): Büffelweber (T. erythrorhynchus) S. 231. — Alektovogel (T. alecto) S. 231. — Dinemelli's Viehweber (T. Dinemellii) S. 232.

Zehnte Familie: Wittwen (Viduae).

1. Sippe: Trauerwittwen (Coliuspasser): Gelbſchulterige Trauerwittwe (C. flaviscapulatus) S. 235.
2. Sippe: Schleppwittwen (Chera): Kafferwittwe (Ch. caffra) S. 235.
3. Sippe: Hahnſchweifwittwen (Steganura): Paradieswittwe (St. paradisea) S. 236.
4. Sippe: Wittwen (Vidua): Dominikanerwittwe (V. serena) S. 237.
5. Sippe: Haarſchweifwittwen (Tetraenura): Haarſchweifwittwe (T. regia) S. 237.

Elfte Familie: Ammerfinken (Paserellae).

1. Sippe: Morgenfinken (Zonotrichia): Weißkehliger Sperling (Z. albicollis) S. 238. — Morgenfink (Z. matutina) S. 239.
2. Sippe: Ammerfinken (Spizella): Baumſperling (Sp. canadensis) S. 240.
3. Sippe: Steppenfinken (Passerculus): Savannenfink (P. savannus) S. 241.
4. Sippe: Uferfinken (Ammodromus): Seefink (A. maritimus) S. 241.

Zwölfte Familie: Ammer (Emberizae).

1. Sippe: Kardinalammer (Gubernatrix): Haubenammer (G. cristatella) S. 243.
2. Sippe: Grauammer (Miliaria): Strumpfwirker (M. valida) S. 244.
3. Sippe: Ammer (Emberiza): Goldammer (E. citrinella) S. 245. — Gartenammer (E.-Glycyspina-hortulana) S. 246. — Zippammer (E.-Glycyspina-cia) S. 248.
4. Sippe: Prachtammer (Euspiza): Kappenammer (E. melanocephala) S. 249.
5. Sippe: Schilfammer (Cynchramus): Rohrammer (C. schoeniclus) S. 250.
6. Sippe: Sporenammer (Centrophanes): Lerchenammer (C. lapponicus) S. 252.
7. Sippe: Winterammer (Plectrophanes): Schneeammer (Pl. nivalis) S. 254.

Dreizehnte Familie: Lerchen (Alaudae).

1. Sippe: Kalanderlerchen (Melanocorypha): Kalanderlerche (M. calandra) S. 258. — Kalandrelle (M.-Calandritis-brachydactyla) S. 260.
2. Sippe: Steppenlerchen (Saxilauda): Mohrenlerche (S. tatarica) S. 261.
3. Sippe: Sandlerchen (Ammomanes): Wüstenlerche (A. deserti) S. 262.
4. Sippe: Ammerlerchen (Pyrrhulauda): Ammerlerche (P. leucotis) S. 264.
5. Sippe: Berglerchen (Phileremos): Alpenlerche (Ph. alpestris) S. 265.
6. Sippe: Schopflerchen (Galerita): Haubenlerche (G. cristata) S. 267.
7. Sippe: Waldlerchen (Corys): Haidelerche (C. arborea) S. 269.
8. Sippe: Lerchen (Alauda): Feldlerche (A. arvensis) S. 271.
9. Sippe: Sporenlerchen (Macronyx): Wachtlerche (M. capensis) S. 274.
10. Sippe: Läuferlerchen (Alaemon): Wüstenläuferlerche (A. desertorum) S. 276.

Dritte Ordnung.

Die Rabenvögel (Coracirostres).

Erste Familie: Stärlinge (Icteri).

1. Sippe: Reisfresser (Dolichonyx): Paperling (D. oryzivorus) S. 280.
2. Sippe: Sumpftrupiale (Agelaius): Rothflügel (A. phoeniceus) S. 282.
3. Sippe: Kuhvögel (Molothrus): Kuhstaar (M. pecoris) S. 284.
4. Sippe: Gilbvögel (Icterus): Soffre (I. Jamacaii) S. 287.
5. Sippe: Hangnestler (Hyphantes): Baltimorevogel (H. Baltimore) S. 288.
6. Sippe: Schwarzvögel (Cassicus): Japu (C. cristatus) S. 290.
7. Sippe: Bootschwänze (Quiscalus): Bootschwanz (Q. major) S. 292.

Zweite Familie: Staaren (Sturni).

1. Sippe: Staaren (Sturnus): Staar (St. vulgaris) und einfarbiger Staar (St. unicolor) S. 294. 295.
2. Sippe: Staaramseln (Pastor): Rosenstaar (P. roseus) S. 299.
3. Sippe: Hirtenstaaren (Acridotheres): Meina (A. tristis) S. 301.
4. Sippe: Atzeln (Gracula): Meinate (Gr. religiosa) S. 302.
5. Sippe: Madenhacker (Buphaga): Gemeiner und rothschnäbeliger Madenhacker (B. africana und B. erythrorhyncha) S. 304.

Dritte Familie: Glanzdrosseln (Lamprotornithes).

1. Sippe: Glanzstaaren (Lamprocolius): Glanzstaar (L. chalybeus) S. 307.
2. Sippe: Staarglanzdrosseln (Notauges): Staarglanzvogel und Prachtglanzstaar (N. chrysogaster und N. superbus) S. 308.
3. Sippe: Schuppenglanzstaaren (Pholidauges): Schuppenglanzstaar (P. leucogaster) S. 309.
4. Sippe: Glanzelstern (Lamprotornis): Schweifglanzvogel (L. aenea) S. 311.
5. Sippe: Felsenglanzvögel (Pilorhinus): Felsenstaar (P. albirostris) S. 312.
6. Sippe: Bergglanzstaaren (Amydrus): Naborup (A. Naborup) S. 313.

Vierte Familie: Pirole (Orioli).

1. Sippe: Atlasvögel (Ptilonorhynchus): Atlasvogel (Pt. holosericeus) S. 314.
2. Sippe: Kragenvögel (Chlamydodera): Gefleckter Kragenvogel (C. maculata) S. 316.

3. Sippe: Pirole (Oriolus): Pirol (O. Galbula) S. 317.
4. Sippe: Seidenpirole (Sericulus): Prinzpirol (S. chrysocephalus) S. 320.

Fünfte Familie: Paradiesvögel (Paradiseae).

1. Sippe: Paradiesvögel (Paradisea): Göttervogel (P. apoda), Wumbi (P. papuana), Sebum (P. rubra) S. 322 und 323.
2. Sippe: Schnirkelschweife (Cicinnurus): Königsparadiesvogel (C. regius) S. 327.
3. Sippe: Kragenparadiesvögel (Lophorina): Soffu (L. superba) S. 329.
4. Sippe: Schmuckparadiesvögel (Parotia): Sechsfederiger Paradiesvogel (P. sexsetacea) S. 329.
5. Sippe: Prachthopfe (Seleucides): Fadenhopf (S. resplendens) S. 330.
6. Sippe: Schmuckhopfe (Epimachus): Kragenhopf (E. magnus) S. 331.
7. Sippe: Paradieselstern (Astrapia): Paradieselster (A. gularis) S. 332.

Sechste Familie: Raben (Coraces).

1. Sippe: Felsenraben (Fregilus): Alpenkrähe (Fr. graculus) S. 334.
2. Sippe: Felsendohlen (Pyrrhocorax): Alpendohle (P. alpinus) S. 341.
3. Sippe: Edelraben (Corax): Kolkrabe (C. nobilis) S. 343.
4. Sippe: Geierraben (Corvultur): Geierrabe (C. crassirostris) S. 349.
5. Sippe: Schmuckraben (Pterocorax): Schildrabe (Pt. scapulatus) S. 350.
6. Sippe: Krähen (Corvus): Raben- und Nebelkrähe (C. corone und C. cornix) S. 351.
7. Sippe: Feldkrähen (Frugilegus): Saatkrähe (Fr. segetum) S. 356.
8. Sippe: Thurmkrähen (Monedula): Dohle (M. turrium) S. 359.
9. Sippe: Prachtkrähen (Anomalocorax): Glanzkrähe (A. splendens) S. 362.
10. Sippe: Tannenraben (Nucifraga): Nußknacker (N. caryocatactes) S. 365.
11. Sippe: Pfeifkrähen (Gymnorhina): Flötenvogel (G. tibicen) S. 368.
12. Sippe: Pfeifatzeln (Strepera): Klingelatzel (S. graculina) S. 369.
13. Sippe: Kahlraben (Picathartes): Kahlkrähe (P. gymnocephalus) S. 370.

Siebente Familie: Heher (Garruli).

1. Sippe: Gartenheher (Pica): Elster (P. caudata) S. 371.
2. Sippe: Elsterheher (Cyanopica): Blauelster (C. Cookii) S. 374.
3. Sippe: Baumheher (Cyanocorax): Blaurabe (C. pileatus) S. 375.
4. Sippe: Würgheher (Cyanocitta): Blauheher (C. cristata) S. 376.
5. Sippe: Heher (Garrulus): Eichelheher (G. glandarius) S. 378.
6. Sippe: Flechtenheher (Perisoreus): Unglücksheher (P. infaustus) S. 382.
7. Sippe: Schweifheher (Dendrocitta): Landstreicher (D. vagabunda) S. 384.
8. Sippe: Lappenvögel (Crypsirhina): Tenia (C. varians) S. 384.
9. Sippe: Stummelheher (Temnurus): Sägeschwanz (T. truncatus) S. 385.
10. Sippe: Kittas (Urocissa): Schweifkitta (U. sinensis) S. 386.
11. Sippe: Federschnäbel (Cissa): Grünheher (C. sinensis) S. 386.

Achte Familie: Pisangfresser (Amphibolae).

1. Sippe: Pisangfresser (Musophaga): Bananenfresser (M. violacea) S. 388.
2. Sippe: Helmvögel (Corythaix): Weißwangiger Helmvogel (C. leucotis) S. 390.
3. Sippe: Turakos (Corythaeola): Schopfturako (C. cristata) S. 393.
4. Sippe: Lärmvögel (Schizorhis): Lärmvogel (Sch. zonura) S. 394.
5. Sippe: Mäusevögel (Colius): Wiriwa und weißwangiger Mäusevogel (C. senegalensis und C. leucotis) S. 396.

Zweite Reihe.

Fänger (Captantes).

Vierte Ordnung.

Raubvögel (Raptatores).

Erſte Familie: Edelfalken (Falcones).

1. Sippe: Jagdfalken (Hierofalco): Jagdfalk, Polarfalk und Gierfalk (H. candicans, H. arcticus und H. Gyrfalco) S. 414.
2. Sippe: Wanderfalken (Falco): Wanderfalk (F. peregrinus) S. 416. — Rothhalsfalk und Turumdi (F. ruficollis und F. Chicquera) S. 420.
3. Sippe: Lerchenfalken (Hypotriorchis): Baumfalk (H. subbuteo) S. 421.
4. Sippe: Buſchfalken (Hieracidea): Berigora (H. Berigora) S. 424.
5. Sippe: Rüttelfalken (Tinnunculus): Thurm- und Röthelfalk (T. alaudarius und T. cenchris) S. 425.
6. Sippe: Abendfalken (Erythropus): Rothfußfalk (E. vespertinus) S. 428.
7. Sippe: Stoßfalken (Rhynchodon): Sperlingsfalk (Rh. sparverius) S. 430.
8. Sippe: Zwergedelfalken (Hierax): Muti (H. coerulescens) S. 431.

Zweite Familie: Habichte (Accipitres).

1. Sippe: Edelhabichte (Herpetotheres): Lachhabicht (H. cachinnans) S. 432.
2. Sippe: Zahnhabichte (Harpagus): Doppelzähniger Habicht (H. bidentatus) S. 433.
3. Sippe: Finkenhabichte (Nisus): Sperber (N. communis) S. 434.
4. Sippe: Habichte (Astur): Habicht (A. palumbarius) S. 437.
5. Sippe: Singhabichte (Melierax): Singhabicht (M. musicus und M. polyzonus) S. 44 2
6. Sippe: Schlangenhabichte (Polyboroides): Schlangensperber (P. typicus) S. 443.

Dritte Familie: Adler (Aquilae).

1. Sippe: Edeladler (Aquila): Stein-, Gold- und Kaiseradler (A. fulva, A. chrysaëtos und A. imperialis) S. 447. 448. 449. — Schreiadler (A. naevia) S. 454. — Geſtiefelter und Zwergadler (A.-Hieraaëtos-pennata und A.-H.-minuta) S. 456.
2. Sippe: Buſſardfalkenadler (Uroaëtos): Keilſchwanzadler (U. audax) S. 459.
3. Sippe: Habichtsadler (Pseudaëtos): Bonelli's Habichtsadler (Ps. Bonellii) S. 460.
4. Sippe: Haubenadler (Spizaëtos): Kampfadler (Sp. bellicosus) S. 462.
5. Sippe: Schopfadler (Lophoaëtos): Schopfadler (L. occipitalis) S. 464.
6. Sippe: Würgadler (Pternura): Urutaurana und Iſidors Würgadler (Pt. Tyrannus und Pt. Isidori) S. 466. 467.
7. Sippe: Sperberadler (Morphnus): Gehäubter Sperberadler (M. guianensis) S. 467.
8. Sippe: Mordadler (Harpyia): Harpyie (H. destructor) S. 468.
9. Sippe: Meeradler (Haliaëtos): Gemeiner und weißköpfiger Seeadler (H. albicilla und leucocephalus) S. 472. 473. — Prachtſeeadler (H. vocifer) S. 479.
10. Sippe: Flußadler (Pandion): Fiſchadler (P. Haliaëtos) S. 481.

Vierte Familie: Weihen (Circi).

1. Sippe: Adlerweihen (Helotarsus): Gaukler (H. ecaudatus) S. 484.
2. Sippe: Schwimmer (Elanus): Gleitaar (E. melanopterus) S. 487.
3. Sippe: Schwebeweihen (Ictinia): Schwebeweih (I. mississippensis) S. 488.
4. Sippe: Bussardweihen (Cymindis): Bussardweih (C. uncinatus) S. 489.
5. Sippe: Haubenweihen (Baza): Shama (B. lophotes) S. 490.
6. Sippe: Wasserweihen (Hydroictinia): Gabelweih, Govinda und Schmarotzermilan (H. atra, Govinda und parasitica) S. 491. 492.
7. Sippe: Milane (Milvus): Königsweih (M. regalis) S. 492.
8. Sippe: Schwalbenweihen (Nauclerus): Schwalbenweih (N. furcatus) S. 495.
9. Sippe: Zwergschwalbenweihen (Chelidopteryx): Zwergschwalbenweih (Ch. Riocouri) S. 497.
10. Sippe: Feldweihen (Strigiceps): Korn-, Steppen- und Wiesenweih (Str. cyaneus, Str. pallidus und Str. cineraceus) S. 498.
11. Sippe: Sumpfweihen (Circus): Rohrweih (C. rufus) S. 500.
12. Sippe: Fleckenweihen (Spilocircus): Fleckenweih (Sp. Jardinii) S. 502.

Fünfte Familie: Bussarde (Buteones).

1. Sippe: Adlerbussarde (Circaëtos): Schlangenbussard (C. brachydactylus) S. 504.
2. Sippe: Fleckenbussarde (Spilornis): Bacha (Sp. Bacha) S. 507.
3. Sippe: Honigbussarde (Pernis): Wespenbussard (P. apivorus) S. 508. — Gehäubter Honigfalk (P. cristatus) S. 511.
4. Sippe: Rauchfußbussarde (Archibuteo): Winterbussard (A. lagopus) S. 512.
5. Sippe: Bussarde (Buteo): Mäusebussard (B. vulgaris) S. 512.
6. Sippe: Steppenbussarde (Poliornis): Heuschreckenbussard und Tesa (P. rufipennis und P. Tesa) S. 518. 519.
7. Sippe: Hakenbussarde (Rostrhamus): Caracolero (R. hamatus) S. 520.
8. Sippe: Fersenbussarde (Hypomorphnus): Urubitinga (H. Urubitinga) S. 520.

Sechste Familie: Geierfalken (Polybori).

1. Sippe: Geierbusaare (Milvago): Chimango (M. Chimachima) S. 523. — Geierbussard (M. australis) S. 524.
2. Sippe: Geierfalken (Polyborus): Caranchо (P. vulgaris) S. 525.
3. Sippe: Schreibusaare (Ibycter): Ganga (I. americanus) S. 529.

Siebente Familie: Kranichgeier (Gypogerani).

Einzige Sippe und Art: Kranichgeier (Gypogeranus serpentarius) S. 530.

Achte Familie: Geieradler (Gypaëti).

Einzige Sippe: Lämmergeier (Gypaëtos): Bartgeier (G. barbatus) S. 542.

Neunte Familie: Geier (Vultures).

1. Sippe: Kammgeier (Sarcorhamphus): Kondor (S. Gryphus) S. 555. — Greifgeier (S. californianus) S. 560. — Königsgeier (S. Gyparchus-Papa) S. 560.
2. Sippe: Gänsegeier (Gyps): Fahl- und Sperbergeier (G. fulvus und G. Rueppellii) S. 563. 564.

3. Sippe: Schopfgeier (Vultur): Kuttengeier (V. cinereus) S. 567. — Schopfgeier (V.-Lophogyps-occipitalis) S. 570.
4. Sippe: Ohrengeier (Otogyps): Ohrengeier (O. auricularis) S. 570.

Zehnte Familie: Rabengeier (Cathartae).

1. Sippe: Pharaonengeier (Percnopterus): Schmutzgeier (P. stercorarius) S. 573.
2. Sippe: Kragengeier (Neophron): Mönchsgeier (N. pileatus) S. 578.
3. Sippe: Rabengeier (Cathartes): Urubu (C. Aura) S. 581.
4. Sippe: Krähengeier (Coragyps): Gallinazo (C. atratus) S. 582.

Elfte Familie: Tageulen (Surniae).

1. Sippe: Falkeneulen (Surnia): Sperbereule (S. Ulula) S. 591.
2. Sippe: Haseneulen (Nyctea): Schneeeule (N. nivea) S. 595.
3. Sippe: Steineulen (Athene): Steinkauz (A. noctua) S. 598.
4. Sippe: Höhleneulen (Pholeoptynx): Kaninchen- und Prairieeule (Ph. cunicularia und Ph. hypogaea) S. 601.
5. Sippe: Sperlingseulen (Microptynx): Zwergeule (M. passerina) S. 603.

Zwölfte Familie: Ohreulen (Bubones).

1. Sippe: Uhus (Bubo): Uhu (Bubo maximus) S. 606.
2. Sippe: Wassereulen (Ketupa): Fischeule (K. ceylonensis) S. 611.
3. Sippe: Ohreulen (Otus): Waldeule (O. silvestris) S. 612. — Sumpfeule (O. brachyotus) S. 613.
4. Sippe: Zwergohreulen (Ephialtes): Zwergohreule (E. carniolica) S. 615.

Dreizehnte Familie: Nachtkäuze (Striges).

1. Sippe: Baumkäuze (Syrnium): Waldkauz (S. aluco) S. 616.
2. Sippe: Nachtkäuze (Nyctale): Rauchfußkauz (N. dasypus) S. 619.
3. Sippe: Schleierkäuze (Strix): Schleierkauz (St. flammea) S. 621.

Fünfte Ordnung.

Sperrvögel (Hiantes).

Erste Familie: Schwalben (Hirundines).

1. Sippe: Edelschwalben (Cecropis): Rauchschwalbe (C. rustica) S. 629. — Senegalschwalbe (C. senegalensis). — Fadenschwalbe (C.-Uromitus-filifera) S. 634.
2. Sippe: Rauchfußschwalben (Chelidon): Mehlschwalbe (Ch. urbica) S. 635. — Ariel (Ch. Ariel) S. 641.
3. Sippe: Grauschwalben (Cotyle): Felsenschwalbe (C. rupestris) S. 638. — Uferschwalbe (C. riparia) S. 639.
4. Sippe: Waldschwalben (Atticora): Bandschwalbe (A. fasciata) S. 642.
5. Sippe: Seglerschwalben (Progne): Purpurschwalbe (Pr. purpurea) S. 642.

Zweite Familie: Segler (Cypseli).

1. Sippe: Baumsegler (Dendrochelidon): Klecho (D. Klecho) S. 647.
2. Sippe: Salanganen (Collocalia): Salangane (C. nidifica) S. 649.

3. Sippe: Stachelsegler (Acanthylis): Weißnackiger Stachelsegler (A. caudacuta) S. 653.
4. Sippe: Segler (Cypselus): Zwergsegler (C.-Cypsiurus-parvus) S. 654. — Mauersegler (C. apus) S. 655. — Alpensegler (C. alpinus) S. 658.

Dritte Familie: Nachtschwalben (Caprimulgi).

1. Sippe: Tagschatten (Podager): Nacunda (P. Nacunda) S. 662.
2. Sippe: Dämmerungsschwalben (Chordeiles): Nachtfalk (Ch. virginianus) S. 663.
3. Sippe: Nachtschatten (Caprimulgus): Nachtschwalbe (C. punctatus) S. 665. — Prachtziegenmelker (C. eximius) S. 666.
4. Sippe: Borstenschwalben (Antrostomus): Whip-poor-Will (A. vociferus) S. 666.
5. Sippe: Schleppenschwalben (Scotornis): Schleppenschwalbe (Sc. climacura) S. 667.
6. Sippe: Wasserschwalben (Hydropsalis): Leierschwalbe (H. forcipata) S. 667.
7. Sippe: Trugschwalben (Macrodipteryx): Vierflügel (M. africanus und M.-Cosmetornis-vexillarius) S. 668.
8. Sippe: Riesenschwalben (Nyctibius): Ibijau (N. grandis) S. 676.

Vierte Familie: Höhlenschwalben (Steatornithes).

Einzige Sippe und Art: Fettvogel (Steatornis caripensis) S. 677.

Fünfte Familie: Schwalme (Podargi).

1. Sippe: Zwergschwalme (Aegotheles): Zwergschwalm (A. Novae-Hollandiae) S. 683.
2. Sippe: Eulenschwalme (Podargus): Riesenschwalm (P. humeralis) S. 684.
3. Sippe: Froschschwalme (Batrachostomus): Hornschwalm (B. cornutus) S. 687.

Sechste Ordnung.

Singvögel (Oscines).

Erste Familie: Würger (Lanii).

1. Sippe: Raubwürger (Lanius): Würger (L. excubitor) S. 693. — Südländischer Würger (L. meridionalis) S. 696. — Schwarzstirniger Würger (L. minor) S. 697.
2. Sippe: Neuntödter (Enneoctonus):Orndreher (E. collurio) S. 699. — Rothkopf (E.-Phoneus-rufus) S. 701. — Maskenwürger (E. personatus) S. 702.
3. Sippe: Dickkopfwürger (Falcunculus): Falkenwürger (F. frontatus) S. 702.

Zweite Familie: Buschwürger (Malaconoti).

1. Sippe: Flötenwürger (Laniarius): Scharlach- und Flötenwürger (L. erythrogaster und L. aethiopicus) S. 704. 705.
2. Sippe: Kappenwürger (Telephonus): Tschagra (T. erythropterus) S. 707.
3. Sippe: Helmwürger (Prionops): Helmwürger (Pr. cristatus) S. 707.

Dritte Familie: Rabenwürger (Thamnophili).

1. Sippe: Krähenwürger (Cracticus): Würgatzel (C. destructor) S. 709.
2. Sippe: Bataras (Thamnophilus): Riesenbatara (T. undulatus) S. 711.

Vierte Familie: Würgerschnäpper (Edolii).

1. Sippe: Würgerschnäpper (Dicrourus): Finga (D. macrocercus) S. 712.
2. Sippe: Drongos (Chaptia): Singdrongo (Ch. musica) S. 712.
3. Sippe: Flaggendrongos (Edolius): Bienenkönig (E. paradiseus) S. 713.

Fünfte Familie: Schwalbenwürger (Artami).

Einzige Sippe: Schwalbenwürger (Artamus): Schwalbenwürger (A. sordidus) S. 716.

Sechste Familie: Königswürger (Tyranni).

1. Sippe: Tyrannen (Tyrannus): Königsvogel (T. intrepidus) S. 719.
2. Sippe: Schreityrannen (Saurophagus): Bentevi (S. sulphuratus) S. 721.
3. Sippe: Gabeltyrannen (Milvulus): Scherenvogel (M. Tyrannus) S. 723.
4. Sippe: Kronentyrannen (Megalophus): Königstyrann (M. regius) S. 724.
5. Sippe: Fliegenstelzen (Gubernetes): Yiperu (G. Yiperu) S. 725.
6. Sippe: Hähnchen (Alectrurus): Hähnchen (A. tricolor) S. 726.

Siebente Familie: Raupenfresser (Campephagae).

Einzige Sippe: Mennigvögel (Pericrocotus): Prachtmennigvogel (P. speciosus) S. 727.

Achte Familie: Fliegenschnäpper (Myiagrae).

1. Sippe: Paradiesschnäpper (Terpsiphone): Königsschnäpper (T. paradisei) S. 728. — Schwarzbäuchiger Paradiesschnäpper (T. melanogastra) S. 729.
2. Sippe: Fächerschwänze (Rhipidura): Stelzenfächerschwanz (Rh. motacilloides) S. 730.

Neunte Familie: Fliegenfänger (Muscicapae).

1. Sippe: Fliegenfänger (Butalis): Fliegenfänger (B. grisola) S. 732.
2. Sippe: Trauerfliegenfänger (Muscicapa): Trauervogel und Halsbandfliegenfänger (M. atricapilla und M. albicollis) S. 734.
3. Sippe: Zwergfliegenfänger (Erythrosterna): Zwergfliegenfänger (E. parva) S. 737.

Zehnte Familie: Seidenschwänze (Bombycillae).

Einzige Sippe: Seidenschwänze (Bombycilla): Seidenschwanz (B. garrula) S. 739.

Elfte Familie: Schmuckvögel (Piprae).

1. Sippe: Klippenvögel (Rupicola): Klippenhuhn (R. crocea) S. 744.
2. Sippe: Ziervögel (Pipra): Manakin (P. - Chiroxiphia - caudata), Tije (P.-Ch.-pareola), Mönchsmanakin (P.-Chiromachaeris-Manacus) S. 748.
3. Sippe: Panthervögel (Pardalotus): Diamantvogel (P. punctatus) S. 749.

Zwölfte Familie: Kropfvögel (Gymnoderi).

1. Sippe: Kapuzinervögel (Gymnocephalus): Kapuziner (G. calvus) S. 751.
2. Sippe: Stiervögel (Cephalopterus): Schirmvogel (C. ornatus) S. 752.
3. Sippe: Glockenvögel (Chasmarhynchus): Schmidt, Araponga, Glöckner und Hämmerling (Ch. nudicollis, Ch. variegatus, Ch. carunculatus und Ch. tricarunculatus) S. 753. 754.

Dreizehnte Familie: Erdsänger (Humicolae).

1. Sippe: Nachtigallen (Luscinia): Nachtigall und Sprosser (L. Philomela und L. major) S. 758. 759.
2. Sippe: Baumnachtigallen (Aëdon): Baumnachtigall (A. galactodes) S. 763.
3. Sippe: Blaukehlchen (Cyanecula): Schwedisches, Weißsterniges und Wolf'sches Blaukehlchen (C. suecica, C. leucocyana und C. Wolfii) S. 765. 766.
4. Sippe: Rubinnachtigallen (Calliope): Calliope (C. camtschatcensis) S. 769.
5. Sippe: Rothbrüstchen (Rubecula): Rothkehlchen (R. silvestris) S. 770.

Vierzehnte Familie: Schmätzer (Monticolae).

1. Sippe: Rothschwänze (Ruticilla): Hausrothschwanz (R. atra) S. 775 und Gartenrothschwanz (R. phoenicura) S. 778.
2. Sippe: Wiesenschmätzer (Pratincola): Braun- und Schwarzkehlchen (Pr. rubetra und rubicola) S. 779.
3. Sippe: Steinschmätzer (Saxicola): Grauer, Ohren- und schwarzkehliger Steinschmätzer (S. oenanthe, S. aurita und S. stapazina) S. 783. 784.
4. Sippe: Rennschmätzer (Dromolaea): Trauerschmätzer (Dr. leucura) S. 786.
5. Sippe: Felsschmätzer (Petrocincla): Steinröthel (P. saxatilis) S. 789. — Blaumerle (P. cyana) S. 791.
6. Sippe: Buschschmätzer (Thamnolaea): Drosselschmätzer (Th. albiscapulata) S. 794.

Funfzehnte Familie: Drosseln (Turdi).

1. Sippe: Walddrosseln (Turdus): Mistel- und Singdrossel (T. viscivorus und T.-A-musicus), Wachholder- und Rothdrossel (T.-Arceuthornis-pilaris und T.-A.-iliacus), Ringdrossel (T. torquatus) S. 796 bis 798.
2. Sippe: Amsel (Merula): Schwarzdrossel (M. vulgaris) S. 799.

Sechzehnte Familie: Spottdrosseln (Mimi).

1. Sippe: Spottdrosseln (Mimus): Spottdrossel (M. polyglottus) S. 807.
2. Sippe: Rothspötter (Taxostoma): Rothspötter (T. rufum) S. 810.
3. Sippe: Schreispötter (Galeoscoptes): Katzenvogel (G. carolinensis) S. 810.

Siebzehnte Familie: Lärmdrosseln (Timaliae).

1. Sippe: Grauvögel: (Pycnonotus): Grauvogel (P. Arsinoë) S. 812.
2. Sippe: Schwatzdrosseln (Timalia): Rothköpfige Schwatzdrossel (T. pileata) S. 814.
3. Sippe: Droßlinge (Crateropus): Droßling (Cr. leucopygius) S. 815.
4. Sippe: Lachdrosseln (Garrulax): Weißschopfige Lachdrossel (G. leucolophus) S. 816.

Achtzehnte Familie: Wasserdrosseln (Cincli).

Einzige Sippe: Wasseramseln (Cinclus): Wasserschwätzer (C. aquaticus) S. 817.

Neunzehnte Familie: Prachtdrosseln (Pittae).

1. Sippe: Pittas (Pitta): Nurang, Pulih und Lärmpitta (P. bengalensis, P. angolensis und P. strepitans) S. 823. 824.

Zwanzigste Familie: Ameisendrosseln (Myiotherae).

1. Sippe: Ameisenvögel (Pyriglena): Feuerauge (P. domicella) S. 827.
2. Sippe: Ameisenkönige (Grallaria): Ameisenkönig (G. Rex) S. 828.

3. Sippe: Rallenschlüpfer (Pteroptochus): Tapacolo und Verwandte (Pt. megapodius, P. albicollis, Hylactes Tarnii) S. 829.

Einundzwanzigste Familie: Leierschwänze (Menurae).

Einzige Sippe: Leierschwänze (Menura): Leierschwanz (M. superba) S. 831.

Zweiundzwanzigste Familie: Grasmücken (Sylviae).

1. Sippe: Grasmücken (Curruca): Sperbergrasmücke, Meistersänger, Gartengrasmücke, Müllerchen, Mönch, Dorngrasmücke, Brillengrasmücke, Weißbärtchen, Rüppell's Grasmücke (C. nisoria, C. Orphea, C. hortensis, C. garrula, C. atricapilla, C. cinerea, C. conspicillata, C. leucopogon und C. Rueppellii) S. 835 ff.
2. Sippe: Buschsänger (Pyrophthalma): Schwarzköpfchen, Sardischer Sänger und Sänger der Provence (P. melanocephala, P. sarda und P. provincialis) S. 853 ff.

Dreiundzwanzigste Familie: Laubsänger (Phylloscopi).

1. Sippe: Laubvögel (Phyllopneuste): Weidenlaubsänger (Ph. Trochilus) S. 858.
2. Sippe: Laubkönige (Reguloides): Laubkönig (R. Proregulus) S. 860.
3. Sippe: Bastardnachtigallen (Hypolais): Gartensänger und Grauspötter (H. hortensis und H. cinerascens) S. 861. 865.

Vierundzwanzigste Familie: Schilfsänger (Calamodytae).

1. Sippe: Rohrsänger (Acrocephalus): Rohrdrossel (A. turdoides) S. 867.
2. Sippe: Schilfsänger (Calamodus): Uferschilfsänger (C. phragmitis) S. 870.
3. Sippe: Grillensänger (Locustella): Schwirl (L. certhiola) S. 872.

Fünfundzwanzigste Familie: Buschsänger (Drymoicae).

1. Sippe: Seggengrassänger (Cisticola): Cistensänger (C. schoenicola) S. 876.
2. Sippe: Schneidervögel (Ortothomus): Schneidervogel (O. longicauda) S. 878.
3. Sippe: Emuschlüpfer (Stipiturus): Emuschlüpfer (St. malachurus) S. 880.

Sechsundzwanzigste Familie: Schlüpfer (Troglodytae).

1. Sippe: Schlüpfer (Troglodytes): Zaunkönig (T. parvulus) S. 881.
2. Sippe: Binsenkönige (Thryothorus): Heckenkönig (T. ludovicianus) S. 886. — Hausschlüpfer (Thryothorus platensis) S. 887.
3. Sippe: Flageoletvögel (Cyphorhinus): Flötenspieler (C. cantans) S. 888.

Siebenundzwanzigste Familie: Pieper (Anthi).

1. Sippe: Pieper (Anthus): Wiesenpieper (A. pratensis), Baumpieper (A. arboreus), Wasserpieper (A. aquaticus) S. 889 ff.
2. Sippe: Feldpieper (Agrodroma): Brachpieper (A. campestris) S. 889 ff.
3. Sippe: Stelzenpieper (Corydalla): Sporenpieper (C. Richardii) S. 897.

Achtundzwanzigste Familie: Stelzen: (Motacillae).

1. Sippe: Stelzen (Motacilla): Bachstelze (M. alba), Dobin (M. dukhunensis) und Felsenstelze (M. Lichtensteinii) S. 899 ff.
2. Sippe: Wasserstelzen (Calobates): Gebirgsstelze (C. sulphurea) S. 902.
3. Sippe: Schaffstelzen (Budytes): Grau-, Sammt- und Grünköpfige Schaffstelze (B. flavus, B. melanocephalus und B. campestris) S. 905 ff., Citronenstelze (B. citreolus) S. 908.

4. Sippe: Waldstelzen (Nemoricola): Gartenstelze (N. indica) S. 909.
5. Sippe: Schwalbenstelzen (Enicurus): Meninting (E. Leschenaultii) S. 909.

Neunundzwanzigste Familie: Flüevögel (Accentores).

1. Sippe: Waldflüevögel (Tharrhaleus): Braunelle (Th. modularis) S. 912. — Bergbraunelle (Th. montanellus) S. 913.
2. Sippe: Flüelerchen (Accentor): Alpenflüevogel (A. alpinus) S. 914.

Dreißigste Familie: Meisen (Pari).

1. Sippe: Goldhähnchen (Regulus): Safran- und feuerköpfiges Goldhähnchen (R. cristatus und R. ignicapillus) S. 919. — Satrap (R. Satrapa) S. 923.
2. Sippe: Bruchmeisen (Aegithalus): Beutelmeise (A. pendulinus) S. 923.
3. Sippe: Rohrmeisen (Panurus): Bartmeise (P. biarmicus) S. 926.
4. Sippe: Schwanzmeisen (Orites): Schwanzmeise (O. caudatus) S. 927.
5. Sippe: Meisenkönige (Lophophanes): Haubenmeise (L. cristatus) S. 930.
6. Sippe: Waldmeisen (Parus): Kohlmeise (P. major) S. 931. — Blaumeise (P.-Cyanistes-coeruleus) S. 934 — Lasurmeise (P.-C. cyanus) S. 936 und Sumpfmeise (P.-Poecile-palustris) S. 936.

UNIVERSITATEA DE MEDICINĂ, FARMACIE, ŞTIINŢE ŞI TEHNOLOGIE - TÂRGU MUREŞ
GEORGE EMIL PALADE
19 45

Druck vom Bibliographischen Institut (M. Meyer) in Hildburghausen.

UNIVERSITATEA DE MEDICINĂ, FARMACIE, ȘTIINȚE ȘI TEHNOLOGIE - TÂRGU MUREȘ
1925
GEORGE EMIL PALADE